BANCA
"TRANSILVANIA"S.A.
SUCURSALA ARAD,
Str. Unirii nr. 5-7,
Tel. 057/283.122

CREDIT TURISTIC
PE CARD MAESTRO
43 % P.A.

ADEVĂRUL

Cotidian independent Arad

Anul XIV,
nr. 3546

Vineri, 1 martie 2002 • 24 pagini • 4000 lei • e-mail: adevarul@arad.ro; adv.pub@arad.ro

BRAT
Publicație auditată în semestrul II 2000

Tiraj mediu zilnic vândut:
33.205

WEST BANK
CARDINE BANKING GROUP
ARAD, B-dul Revoluției nr. 88
Tel: 284.888, Fax: 285.202

Dobânzi depozite persoane fizice
(suma minimă 500.000 lei)

1 lună	30%
2 luni	31%
3 luni	32%

BÃTAIA PEȘTELUI - ALEGERILE DIN 15 MARTIE!

Nu știu cum este prin alte părți dar știu că la Arad viața politică a luat-o razna rău de tot! Nu trece o săptămână fără să auzi de o lovitură de teatru sau de ... una sub centură, protagoniștii - până mai ieri, vorba aceea, oameni cu frica lui Dumnezeu - devenind de nerecunoscut mai ales de când au prins gustul Puterii sau doar au adulmecat gustul Puterii.

Firește, nimeni nu-și face iluzii că cineva care a intrat în politică o face așa, de amorul artei, ori ca să-și omoare plictisul. ***E clar că cine a apucat pe un asemenea drum o face pentru a ajunge la Putere: parlamentar, dacă nu chiar ministru, eventual în conducerea județului, iar dacă și dacă așa ceva nu se poate, bun e și un post de consilier ori de director la vreo regie.*** În paranteză fie spus, prin natura profesiei, mi-e dat să mă întâlnesc cu fel și fel de oameni politici arădeni și nu de puține ori aud pe câte unul încercând să mă convingă că el a intrat în politică doar așa ... doar așa însemnând adică fără nici o intenție materială.

Mă rog, poate că or fi existând și asemenea oameni, deși cred că ei se pot număra pe degetele de la o mână, ***cei mai mulți care se apucă de politică urmărind limpede un ciolănel. Ceea ce, la urma urmelor, nu este de condamnat, în fond politica este o afacere ca oricare alta.*** O afacere în care investești energie și bani pe care speri ca odată și odată să-i recuperezi. De aceea nu văd pentru ce acei care se ocupă cu politica nu recunosc acest lucru, pentru ce se comportă ca și când le-ar fi rușine că fac politică, ascunzând-o ca pe o boală lumească... Apropo de banii pe care-i presupune o asemenea „profesie". Iată, mai zilele trecute conducerea Partidului Democrat a dat publicității criteriile de performanță pentru accederea la felurite funcții înalte în partid, criterii printre care figurează și o „danie" de 120 de milioane de lei. Ce-i drept că în comunicat se zice că cele 120 de milioane de lei reprezintă doar 20% din punctajul pentru promovare, 80% fiind de fapt grosul. Adică: activități de masă, cinste, fidelitate etc. etc. O fi, dar dacă n-ai cele 120 de milioane de lei poți să fii tu o Maica Tereza a cinstei că n-ai nici o șansă să vezi cum arată un birou de la județ pe dinlăuntru!

MIRCEA DORGOȘAN

(Continuare în pagina 5)

CINE ÎNCETEAZĂ SĂ-ȚI MAI FIE PRIETEN, ACELA NU ȚI-A FOST NICIODATĂ

În legătură cu scrisoarea publicată în data de 28.02.2002 în ziarul Adevărul, organizațiile de partid municipale și județene ale PSDR Arad își exprimă următorul punct de vedere:

Negocierile de fuziune la nivel județean și municipal precum și desemnarea candidaților și a delegaților PSDR pentru conferința de fuziune Municipală și Județeană sunt finalizate încă din luna octombrie 2001, cu mențiunea că alegerile au fost făcute democratic, prin vot secret iar cei trei au obținut următoarele rezultate: ◆ Doru Orban - candidat la funcția de vicepreședinte al Organizației Municipale a obținut doar 4 (patru) voturi; ◆ Ispravnic Cristian nu a întrunit necesarul de voturi pentru a fi ales ca delegat la Conferința Organizației județene PSD; ◆ Fotescu Cristian este candidat la Consiliul Municipal PSD

Orice echipă de monitorizare nu poate să excludă președintele Organizației Județene, cu atât mai mult cu cât cei trei nominalizați nu au mandat și nu reprezintă organizația PSDR Arad, indiferent cine dorește să-i promoveze.

Nu vom putea concepe și nu acceptăm (suntem convinși că nici colegii noștri, adevărații social-democrați din PDSR), ca în viitorul partid PSD să se intre prin fraudă și manevre politice.

Scrisoarea de la București, care numește o altă echipă de monitorizare cu o zi înainte de Conferința Municipală, nu ar fi existat fără efortul susținut al dlui senator Avram Crăciun, căruia îi dorim să obțină la Conferința Județeană de fuziune tot atâtea voturi câte a obținut Doru Orban în propriul partid.

Facem un apel la toți membrii de partid PSDR Arad să respecte negocierile de fuziune realizate conform Protocolului de fuziune PSDR-PDSR, conduse de președintele Organizației Județene, Florin Remețan.

Biroul Executiv al Comitetului Județean PSDR Arad

ANCHETĂ În satul Seliștea, comuna Cărand

Foto: VIOREL MUSCĂ

LINIȘTEA MIORITICĂ DIN BĂTRÂNA VALE - TULBURATĂ DE APRIGE DISPUTE PENTRU PĂMÂNT

Pag. 7

Pag. 4

De astăzi,

BENZINA PREMIUM COSTĂ CU 500 LEI MAI PUȚIN

MIȘCĂRI SOCIALE

Foto: ȘT. MATYAS

Pagina 3

MARȘUL TAXIMETRIȘTILOR

GREVÃ DE DOUÃ ORE ÎN ÎNVÃȚÃMÂNT

INFOTON
DEALER AUTORIZAT
Panasonic & Technics
Electrocasnice, Audio, Video, TV., Telecomunicații
str. Eftimie Murgu, nr. 74-76, tel./fax: 281800
magazin:
str. Lucian Blaga, nr. 2-4, tel./fax: 281595

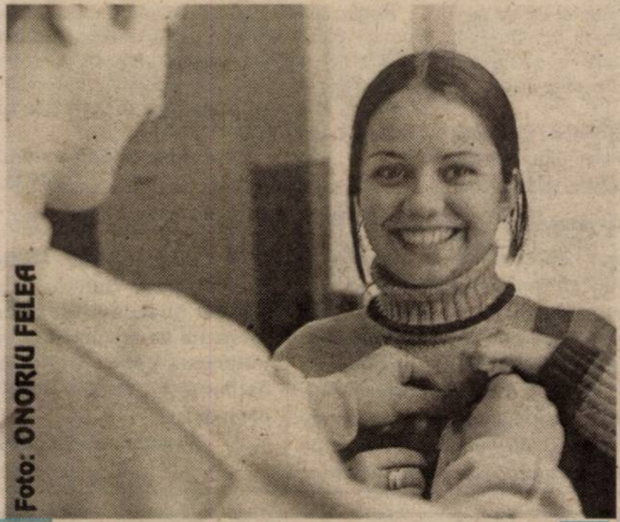
Foto: ONORIU FELEA

Dăruiește un mărțișor și vei fi răsplătit cu un zâmbet

VIA Canada
Firmă de Avocați din Toronto Canada vă asistă pentru
Emigrare
Proiect SA, Bd. Decebal nr. 2-4, cam 124
Tel 214678
CELE MAI MICI TARIFE
NU NE PLATIȚI DECÂT DUPĂ APROBARE

micro credit
MICROENTERPRISE CREDIT ROMANIA S.A.

RAPID CREDIT	BUSINESS CREDIT	INVESTMENT CREDIT
Până la 5.000 DEM	Până la 25.000 DEM	Până la 75.000 DEM

Finanțare internațională și tehnologie germană de creditare
Acum și în Arad
TIMIȘOARA: CALEA DOROBANȚILOR (COLȚ CU SIMION BĂRNUȚIU)
TEL./FAX: (056) 224.676, (056) 224.422
NOI DĂM CREDIT DEZVOLTĂRII TALE !
(2204950)

Vindem
Montăm
Reparăm
PARBRIZE
Telefon 095.519.662
Str. I.ANTONESCU NR.26
(FOSTA D. GHEREA)

ALGLASS
TÂMPLĂRIE DIN ALUMINIU ȘI PVC
USI SI FERESTRE DIN PVC DECEUNINK-BELGIA
TÂMPLĂRIE ALUMINIU SI GEAM TERMOPAN
B-dul Revoluției nr.26-38 Tel: 272.812
Str. Roșiori Nr.26 Tel/Fax: 289.053

CALENDAR

☐ Astăzi, Soarele răsare la ora 6 și 56 de minute și apune la ora 18,00 și 2 minute.

☐ Au trecut 60 de zile din acest an. Au mai rămas 305 zile până în anul 2003.

☐ **Praznicul zilei: Biserica ortodoxă:** Cuv. Evdochia; Cuv. Domnina; Sf. Mc. Antonia; Sf. Marcel și Anton; **Biserica romano-catolică:** Sf. Albin; **Biserica greco-catolică:** Sf. M. Eudochia.

Bine ați venit!

La Arad:
Jivan Denis.

ACTUALITATEA CULTURALĂ

CINEMATOGRAFE

Dacia: O minte sclipitoare (SUA) 10; 12,30, 15; 17,30; 20
Mureșul: În spatele liniilor inamice (SUA) 10; 12; 14; 16; 18
Arta: Mușchetarul (Franța) 16; 18; 20
Sala Mică: Nici o vorbă (SUA) 15,30; 18,30
Progresul (din 24 februarie):
Scary Movie 2 (SUA) 15
Ce-și doresc femeile (SUA) 17
Pădurea ucigașă (SUA) 17

CINEMATECA

Vineri, 1 martie, ora 20,00, în Sala Cinematecii „Mihai Popovici" a Casei de Cultură a Municipiului din strada Gheorghe Lazăr nr. 1, va rula filmul „Persana" în regia artistică a lui Ingmar Bergman.

Au plecat dintre noi

✝ **Berar Ioan (1933), Mihoc Elena (1921), Gancea Magdalena (1923), Zvonarits Ileana (1913), Hășan Iuliu Ioan (1923), Antaloczy Adalbert (1939), Crișan Ianoș (1965), Hotăran Floare (1926), Cârpaci Mina Terezia (1927)**

Echipa de serviciu

Monica Ardelean
secretar de redacție
Bianca Felea,
Ioan Leac,
Adela Pop,
Ramona Vidulescu
tehnoredactare computerizată
Doina Jurcă,
Madiana Mican,
Dacian Toduța,
Aurica Telcian
corectură

PRETUL AURULUI

BANCA NAȚIONALĂ. Pentru gramul de aur de 24 K: prețul cu ridicata - 312.998 lei, iar prețul de achiziție - 281.698 lei. Prețuri înregistrate ieri.

PIAȚA NEAGRĂ. Aur 14 K: cumpărare - 150.000 lei/g, vânzare - 170.000 lei/g. **Aur 18 K:** cumpărare - 180.000 lei/g, vânzare - 200.000 lei/g.

SOLIDARITATE

Studenții din Republica Moldova ai Universității „Vasile Goldiș" Arad, se declară solidari cu protestele miilor de basarabeni, împotriva încălcării celor mai elementare drepturi democratice: dreptul la limba și istoria națională.

Suntem împotriva introducerii limbii ruse ca material obligatoriu de studiu și declarării ei ca a doua limbă oficială a Republicii Moldova cum și a mistificării istoriei naționale.

Dezaprobăm și atitudinea - de rea- credință îndreptată împotriva Partidului Creștin-Democrat, partid care militează împotriva deznaționalizării forțate practicate în Republica Moldova, a drepturilor legitime ale românilor majoritari pe pământul lor strămoșesc Basarabia Română.

Să ne unim rândurile întru izbânzi viitoare.

Comitetul de inițiativă

Ziua Mondială de Rugăciune a Femeilor

Episcopia Ortodoxă Arad, Comitetul Național de Organizare a Zilei Mondiale de Rugăciune și Parohia Ortodoxă Arad-Bujac vă invită să luați parte la sărbătorirea Zilei Mondiale de Rugăciune a Femeilor organizată în biserica „Nașterea Sf. Ioan Botezătorul" din Arad-Bujac, (str. Suceava, nr. 3), astăzi, 1 martie, orele 18,00.

Programul acestei manifestări creștine, cu participare ecumenică, cuprinde: * orele 17,30 - 18,00, primirea participanților; orele 18,00 - 18,05, cuvânt inaugural; 18,05 - 18,15, despre Ziua mondială de rugăciune; 18,15 - 18,45, slujbă ecumenică; 18,45 - 19,15, program religios ecumenic.

METEO

Vremea se va ameliora. Cerul va fi temporar noros, dar numai izolat va mai ploua. Vântul va sufla slab la moderat din sector vestic, cu intensificări în zonele înalte.

Temp. maxime: 13 la 16°C.

Temp. minime: 3 la 6°C.

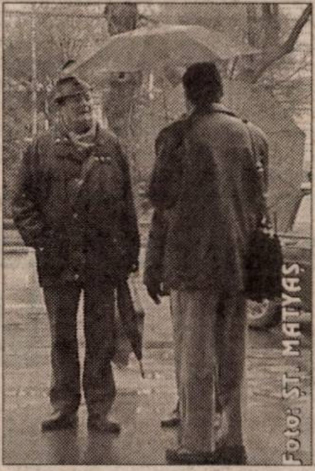

Foto: ȘT. MATYAȘ

Teatru

Miercuri, 6 martie, la orele 19,00, pe scena Palatului Cultural, o trupă a Teatrului Național din Cluj-Napoca prezintă comedia **„Logodnicele aterizează la Paris"** de **Marc Camoletti.** În distribuție: **Florin Piersic, Melania Ursu, Petre Băcioiu, Angelica Nicoară, Vasilica Stamatin, Ileana Neagu.**

Studii vedice

Centrul de Studii Vedice Timișoara va susține cursuri de știință spirituală, pe parcursul lunii martie, la Biblioteca Județeană „A.D. Xenopol" - sala „Artă și Multimedia", cu următoarele teme:

Vineri, 1 martie - Interacțiunea corp-minte- sine conștient
Vineri, 8 martie - Legile Universale; Transmigrația, Karma, Voința Liberă
Vineri, 15 martie - Cosmogonia Vedică
Vineri, 22 martie - Sistemul Yoga de realizare a Sinelui.
Ședințele vor începe la ora 17.

UTILITARE

PIEȚE, TÂRGURI

Astăzi este zi de piață la Ineu, Lipova, Covăsânț, Mișca, Moneasa, Șepreuș, Șimand, Vladimirescu. Tot astăzi se organizează târguri săptămânale la Ineu, Șepreuș, Șimand.

Mâine, sâmbătă, vor avea loc târguri săptămânale la Felnac, Lipova, Pâncota, Hălmagiu, și Moneasa, iar duminică, la Sântana și Vinga.

FARMACII DE SERVICIU

☐ Farmacia **REMEDIUM** Arad, B-dul Revoluției nr. 52-54. Program luni-vineri: 7,30-20,00, sâmbătă 8,00-14,00. Telefon 233195.Farmacia **„OMNIAFARM"**, Calea Aurel Vlaicu, Bl. Z28, cu program zilnic de la orele 8,00-22,00. Telefon 271724

☐ Farmacia **LIBRO PHARMA** non stop Calea Aurel Vlaicu 60-68 (lângă stadionul UTA) telefon 212.992.

☐ Farmacia **LARIFARM,** Calea Aurel Vlaicu, la parterul blocului Z 24 are program de lucru zilnic, între orele 7,00 - 23,00, telefon 246622.

URGENȚE STOMATOLOGICE...

asigură Cabinetul din str. Crișan (în spate la Gionelli).

☐ În zilele de sâmbătă și duminică, urgențe stomatologice asigură și cabinetul din B-dul Revoluției nr. 62, ap. 17, între orele 9,00-19,00. Telefon: 256665. Și Cabinetul Stomatologic din Calea Victoriei nr. 7 A asigură zilnic urgențe, inclusiv sâmbăta, între orele 10-15. Telefon 095.565.622.

☐ Cabinetul stomatologic de pe str. Abrud Bl. 129/C (P-ța Miorița), asigură servicii stomatologice zilnic între orele 9,00-12,00 și 15,00-19,00, iar sâmbăta 9,00-12,00. Telefon: 259659.

☐ Policlinica Municipală Arad pentru cabinetele de UROLOGIE, ORL și LABORATOR este deschisă zilnic, orele 7,00-19,00 și sâmbătă orele 7,00-14,00.

ADMINISTRAȚIA FINANCIARĂ

☐ Administrația Financiară a municipiului Arad: Asistență contribuabili (impozitul pe venitul global) - telefon 280633, 280733, int. 198.

ÎNREGISTRĂRI ÎN CAZ DE DECES

☐ Biroul de Stare Civilă - decese face înregistrări după următorul program: sâmbătă și duminică, între orele 9,00-11,00. Tel. 281850.

TELEFON DE URGENȚĂ LA POLIȚIE: 955

S.C. CLAS MOBEL S.R.L.
Arad, Str. Vasile Ureche nr. 34
Telefon 270.700, 093.178.496
EXECUTĂ LA COMANDĂ
MOBILIER TAPIȚAT
Coltare de cameră
Canapele
Fotolii
Tabureți
(9396867)

HOROSCOP

Vineri, 1 martie 2002

Berbec (21.03-20.04). Încercați să vă detașați de problemele de serviciu, care uneori vă obsedează. N-ar strica puțină mișcare în aer liber.

Taur (21.04-20.05). Dovediți-i partenerului că joacă un rol important în viața dvs. și încercați să restabiliți armonia în cuplu.

Gemenii (21.05-20.06). V-ați certat cu un membru al familiei. Din fericire situația este de scurtă durată. De mâine încolo reușiți să reveniți la sentimente mai bune.

Rac (21.06.-22.07). Bilanțul evenimentelor desfășurate arată că deși v-ați confruntat cu numeroase probleme, datorită mobilizării exemplare și a remarcabilei capacități de adaptare la diversele schimbări survenite, ați reușit să vă comportați onorabil.

Leu (23.07-22.08). Conjunctura astrală nu vă este prea favorabilă și nici în perspectivă nu se întrevede vreo ameliorare semnificativă. Acționați „sub acoperire" și cu discreție și veți fi ferit de necazuri și pericole.

Fecioara (23.08-22.09). Zilele acestea vor fi caracterizate prin evenimente deosebie. Un amic se va afla în impas. Fiți alătu de el și susțineți-i moralul.

Balanța (23.09-22.10 Situația este ce puțin deocamdat calmă, așa că pute face bilanțul ultimelor zile O parte din „obiceiurile dvs. alimentare sunt dăună toare sănătății - renunța cât mai repede la ele.

Scorpion (23.10-21.11 Dacă sunteți singu vi se oferă posibili tatea de a vă fac noi cunoștințe cu persoan de sex opus și nu est exclus să reușiți să înfiripa o relație promițătoare.

Săgetător (22.11 21.12). Situația dvs financiară începe s se îmbunătățeasc în urma unei afaceri. N riscați, însă, banii inutil

Capricorn (22.12 19.01). Veți avea d înfruntat numeroas obstacole și nervii vă vor puși la încercare. Pute trece cu bine dacă vă păs trați calmul și nu vă da bătut cu una, cu două.

Vărsător (20.01 20.02). Cert este c încăpățânarea dvs este, în acest mo ment, neproductivă. Încerca să visați la ceva realizabil căci dacă veți continua c fanteziile nu va fi bine.

Peștii (21.02-20.03) Aveți grijă de sănă tatea dvs.! Dacă to acceptați dialogul ascultați și părerea celeilalt părți, chiar dacă nu sunte de acord cu opiniile formu late.

„Adevărul" vă ascultă

La telefonul dimineții, 280944, între orele 9,00-12,00

* **Enache Eugen** din Arad, strada Zimbrului nr. 99, reclamă faptul că pe strada pe care locuiește iluminatul public „lipsește". „Patru luni de zile ne-a ținut Primăria fără lumină pe stradă. Am făcut sesizare și ne-au adus ... un bec. Care a ținut numai 25 de zile și s-a ars. I-am ruga pe cei de la Primărie să nu mai facă lucruri de mântuială - și să ne ilumineze și nouă strada că ne este frică să ieșim noaptea din casă."

* **Voichița Ciupiligă** din Arad, strada Vrancei, ne spune că este nemulțumită de serviciile celor de la Uzina de Apă. „De doi ani de zile îi tot chem lună de lună să-mi repare contoarele, dar nu au venit nici acum. Am ajuns să plătesc apa cu 191 mii de lei. Vreau să știu când o să vină să-mi repare contoarele?

Pentru a afla am stat de vorbă cu Lucreția Poșta - cititor constatator în cadrul Uzinei Apă-Canal - care ne-a spus: „Așa ceva nu se poate. Noi, când primim reclamații maxim în două-trei zile ne prezentăm la domiciliu și reparăm defecțiunile."

Redactor de serviciu,
N.B.

La telefonul după-amiezii, 280003, între orele 15,00-18,00

*** *Sugestie. Dl. Tămaș* din cartierul A. Vlaicu s-a exprimat în problema ajutorului la încălzire pentru pensionari. „Mai nou, ne trebuie și o adeverință de la Administrația Financiară, pentru a obține acest ajutor. De aceea sunt asemenea cozi. Nu ar fi mai ușor ca funcționarii de la Primărie, după ce s-au depus toate cererile, să le verifice nominal în calculatoarele de la Administrația Financiară?", sugerează dl. Tămaș.**

* ***Mulțumiri. Dl. Arsenov Dragutin***, de pe str. Coșbuc, **nr. 4, mulțumește dr. Mârza Nicolae de la Spitalul Municipal și colectivului de asistente de la cabinetul de tratament, pentru profesionalismul cu care tratează pacienții.**

Redactor de serviciu,
C. L.

CURSUL VALUTAR*

- VALORI ÎNREGISTRATE IERI, 28 FEBRUARIE 2002

Denumirea valutei	BNR	BCR		BRD		Banca Transilvania		Banca Agricolă		Bursa neagră	
		C	V	C	V	C	V	C	V	C	V
Euro	28128	27746	28525	27850	28420	27900	28200	27900	28200	28100	28300
Dolar S.U.A.	32599	32400	32650	32300	32750	32100	32600	32260	32600	32200	32400
Marca germană	-	-	-	-	-	-	-	-	-	-	-
Forint	115	108	118	-	-	108	116	-	-	116	118

Mişcări sociale

GREVĂ DE DOUĂ ORE ÎN ÎNVĂȚĂMÂNT

● dacă nemulțumirile dascălilor nu vor fi luate în seamă, protestul lor va continua cu o grevă de o zi în 11 martie

Ieri, între orele 11 și 13, Sindicatele din Învățământ au desfășurat o grevă de avertisment. În aceste două ore, nu s-a predat, nu s-au dat note, elevii fiind doar supravegheați de profesorii cu care aveau ore.

În județul Arad, peste 7.300 de cadre didactice au fost, ieri, în grevă, aderența la această formă de protest fiind de peste 80%.

În școlile arădene s-au luat măsuri de prevenire a evenimentelor neplăcute, pe durata grevei, cum ar fi interzicerea accesului persoanelor străine în școli.

„Acesta reprezintă doar începutul acțiunilor revendicative”, a declarat prof. **Ștefan Balița**, liderul Sindicatului Democratic Învățământ Arad. „Nemulțumirile noastre sunt: ■ neacordarea tichetelor de masă pe care le așteptăm de doi ani ■ reducerea drastică a sporului rural ■ salariile necorespunzătoare personalului din învățământ ■ acordarea unei majorări a salariului cu 5% (procent extrem de mic) și aceasta numai pentru cadrele didactice calificate - neglijând personalul didactic necalificat și personalul nedidactic”, a adăugat liderul Balița.

Sindicatele avertitează că, dacă greva de ieri nu va duce la negocieri pentru rezolvarea nemulțumirilor dascălilor, în 11 martie 2002 vor face o grevă generală de o zi.

C. L.
Foto: ONORIU FELEA

Marșul taximetriștilor

PENTRU REZOLVAREA UNOR PROBLEME, ARADUL VA LUA EXEMPLUL TIMIȘOAREI

Aproape 400 de taxiuri au participat, ieri, la mitingul de protest organizat de Sindicatul Taximetriștilor din Arad. Circa jumătate de oră mașinile au defilat pe centrul orașului, timp în care circulația în ambele sensuri (Podgoria-Teatru, respectiv Teatru-Podgoria) a fost îngreunată.

Printre revendicările taximetriștilor menționăm: ● amenajarea stațiilor de taxi; ● renunțarea la schimbarea aparatelor de taxat; ● păstrarea actualelor stații de emisie-recepție; ● eliminarea obligativității vopsirii mașinilor; ● eliminarea taximetriștilor pirați.

O delegație a taximetriștilor s-a întâlnit și a discutat cu subprefectul Florin Remețan, primarul Dorel Popa, viceprimarul Emanoil Voicu și vicepreședintele C. J., Gheorghe Falcă. Taximetriștii au dat exemplu Timișoara, oraș unde activitatea de taximetrie e mai bine organizată, Primarul Popa va consulta Primăria Timișoara pentru a vedea ce măsuri s-au luat în orașul vecin și a le aplica și la Arad. De asemenea, Popa a promis că problemele locale (amenajarea stațiilor de taxi, mărirea numărului de locuri) vor fi rezolvate până cel târziu 1 mai.

Taximetriștii arădeni sunt nemulțumiți de prevederile viitoarei legi a taximetriei, care îi obligă să-și vopsească în galben mașinile, să-și schimbe aparatele de taxat, să aibă aparate de marcat fiscale. „Sunt investiții de aproape 30 de milioane de lei. Mulți nu-și pot permite, iar ca să-și recupereze investițiile ar trebui să mărească tariful cu câteva mii de lei pe kilometru, ceea ce ar duce la scăderea numărului clienților.”

Alte probleme ale taximetriștilor, discutate cu reprezentanții autorităților au fost concurența neloială (taximetriștii pirat), normele de venit stabilite de C. J.

Taximetriștii sunt hotărâți: dacă problemele de ordin local nu vor fi rezolvate, vor trece la măsuri mai drastice, cum ar fi blocarea traficului.

GERLINDE KNAP
Foto: ȘT. MATYAȘ

Solicitanții venitului minim garantat

MULȚI AU FOST, PUȚINI AU RAMAS...

547 dintre persoanele care au depus cereri pentru obținerea venitului minim garantat, în luna februarie, trebuie să iasă la muncă în folosul comunității pentru a primi acești bani. Într-o primă fază, 330 de oameni au fost repartizați să-i ajute pe muncitorii de la S. C. Salubritate, iar restul la Gospodărirea Comunală. Din cei 330 așteptați de Salubritate, aici s-au prezentat doar 164, dintre care nu toți au fost pontați pentru zilele lucrate, unii abandonând lucrul încetul cu încetul, în timp ce la Gospodărirea Comunală nu au ajuns mai mult de o sută de persoane. În schimb, „în jur de 200 au venit cu adeverințe medicale, astfel încât, imediat, cifra celor care pot să presteze munci este cu mult mai mică.” aflăm de la **Cezar Jancă**, șef Serviciu Social din cadrul primăriei Arad.

Foto: VIOREL MUSCA

Chiar dacă au venit la lucru în număr mic, conducerea Salubrității este mulțumită de activitatea prestată de aceștia, specificând că nu s-au înregistrat nici un fel de incidente pe parcursul celor nouă zile de muncă. În ceea ce-i privește pe cei care nu s-au prezentat, probabil că nu aveau prea mare nevoie de bani...

A. BUGARIU

Corpul Experților Contabili și Contabililor Autorizați din România - Filiala Arad

Anunță

1. În data de 06.03.2002, de la ora 15,00, va avea loc în Sala mică a Casei de Cultură a Sindicatelor din Arad întrunirea membrilor înscriși în Tabloul Corpului. Cu această ocazie se vor prezenta și dezbate următoarele teme:

- impunerea unor venituri realizate din România de persoane fizice și juridice nerezidente;
- sistemul asigurărilor pentru șomaj și stimularea ocupării forței de muncă.

2. Candidații care au promovat examenul de acces din sesiunea 29-30.09.2001, din Centrul Universitar Timișoara și nu au ridicat certificatele de promovare sunt invitați la sediul filialei pentru eliberarea acestor formulare și obținerea informațiilor privind examenul de aptitudini ce se va desfășura în luna mai a.c.

Declinându-și o identitate falsă

O PROSTITUATĂ A AJUNS LA ZDUP...

În urma acțiunilor întreprinse de polițiști, în parcările de tir-uri de pe Valea Mureșului a fost depistată **Rebeca Laura-Angela** (24 ani), din Sibiu. Aceasta, în cursul anului trecut, la mai multe controale și-a declinat o identitate falsă, cu prilejul încheierii unui proces verbal de contravenție, pentru practicarea prostituției. Stabilindu-se adevărata identitate, **Rebeca A. Laura** a fost introdusă în arestul Poliției, în baza unui mandat de executare a pedepsei, deoarece n-a achitat la timp amenda contravențională primită în cursul anului trecut, atunci când și-a declinat falsa identitate.

S. GHILEA

DOLARUL ÎNVINGE PRIETENIA

Prieten de multă vreme cu **Sipple Gerhard** (cetățean cu dublă cetățenie, română și maghiară), **Sârbu Ioan** (52 ani) din Arad nu a ezitat să-și fure prietenul. Mai ales că știa locul unde își păstra banii. În timpul unei vizite în casa lui **Sipple G.**, într-un moment de neatenție al acestuia, Sârbu Ioan s-a dus direct la dulapul în care prietenul său își păstra banii și a luat 4000 dolari americani. La puțin timp după plecarea lui Sârbu I., Sipple Gerhard a observat că-i lipsesc din dulap cei 4000 dolari. Anunțând imediat Poliția, ofițerii Biroului Poliției Judiciare au amprentat locul, de unde au dispărut banii iar în urma verficărilor efectuate a reieșit că Sârbu I. este cel ce a furat dolarii. Prietenul mână-lungă a fost reținut în arestul Poliției pe bază de ordonanță de reținere, urmând a fi prezentat Parchetului pentru eliberarea mandatului de arest preventiv.

S. GHILEA

INFRACȚIUNI!

Patrula Poliției l-a depistat pe **Alexa Samoilă** (43 ani), din Drobeta Turnu Severin, urmărit general pentru că nu a achitat o amendă contravențională. Alexa Samoilă a fost introdus în arestul Poliției urmând să execute șase luni de închisoare contravențională. ◆ I s-a întocmit dosar penal și este cercetată în stare de libertate, **Gruia Ana** (21 ani), din Curtici, fără ocupație, care a furat dintr-un vagon staționat în stația CFR Curtici, cantitatea de 300 kg fier vechi. Valoarea prejudiciului se ridică la 240.000 lei. ◆ Urmare a verificărilor întreprinse la SC Gefoexmim SRL Arad, polițiștii au scos la iveală faptul că a fost sustrasă cantitatea de 20 kg cupru. Hoții, e vorba de **Medeșan Vasile** (27 ani), din Baia Sprie-Maramureș și **Ardelean Teodor** (54 ani), din Arad, s-au ales cu dosare penale. Valoarea prejudiciului se ridică la 991.000 lei.

PRECIZARE

Precizăm că HOTĂRÂREA 62/2002-prin care accesul bolnavilor nu e posibil la laboratorul de analize medicale ,la cel de radiologie și ecografiè - se referea la Policlinica Județeană și nu la cea MUNICIPALĂ .

Distribuitor Autorizat dialog

Esti liber sa vorbesti gratuit
Dialog FREE
te costa numai 7 $

vei primi
180 de minute gratuite*
si daca suni la numarul 411 iti poti alege
3 numere preferate
in reteaua Dialog,
cu care poti sa vorbesti
oricand gratuit

*pentru apelarea oricaror numere din retea, in timpul saptamanii intre orele 8 seara si 7 dimineata si tot weekend - ul

EURO - GSM
B-dul Revolutiei 95 si 31
(2360833)

De astăzi

BENZINA PREMIUM COSTĂ CU 500 LEI MAI PUȚIN

Societatea Națională a Petrolului (SNP) Petrom va reduce, începînd de la 1 martie, cu 500 de lei prețul unui litru de benzină Premium cu plumb, sucursala de distribuție din București a societății urmînd să vîndă acest tip de benzină cu 16.900 de lei litrul, a anunțat, joi, purtătorul de cuvînt al SNP, Gabriel Năstase.

Năstase a spus că doar benzina Premium se va ieftini și nu a precizat care este perioada de valabilitate a reducerii prețului. Petrom aplică reducerea și la depozitele de la rafinării, cu 543.000 de lei pe tonă, corespunzător unei reduceri de 500 de lei/litru la pompă.

Tot de la 1 martie, prețul unei încărcări al buteliilor de aragaz se va reduce cu 5.000 de lei. "Prețul maxim pe care sucursalele din teritoriu îl vor putea practica va fi de 160.000 de lei pentru o încărcătură de 12,5 kilograme", a precizat purtătorul de cuvînt al SNP.

Petrom deține cea mai mare cotă de piață în domeniul distribuției de carburanți auto din România, cu o rețea care include peste 430 de benzinării.

De la 1 martie

PENSIILE VOR FI INDEXATE CU ȘASE LA SUTĂ

Pensionarii din sistemul public vor beneficia, începînd cu 1 martie 2002, de o indexare cu 6% a pensiilor lunare, potrivit unei hotărîri aprobate în ședința de ieri a Guvernului, a declarat, la Palatul Victoria, ministrul Muncii și Solidarității Sociale, Marian Sîrbu.

Această măsură se va aplica pentru aproximativ șase milioane de pensionari, ale căror pensii nu depășesc nivelul de 5.657.568 lei.

Astfel, un număr de 3,2 milioane de persoane ieșite la pensie pînă în 1997, inclusiv, vor beneficia de o indexare medie de 85.600 lei, iar altor 286.000 de pensionari înscriși în anul 1998 li se va acorda o indexare medie de 86.125 lei.

Persoanele înscrise după 1 aprilie 2001 vor beneficia de o indexare medie a pensiilor de 74.700 lei. Cele 300.000 de persoane înscrise în perioada 1 ianuarie 1999 - 31 martie 2001 și care primesc pensii mai mari de 2.170.130 lei, dar care nu depășesc nivelul de 5.657.568 lei, vor beneficia de o indexare de doar trei la sută, în valoare de 83.733 lei.

Pensionarii din agricultură vor primi la rîndul lor o indexare de 6%, ceea ce va permite pensiilor medii acordate pentru limită de vîrstă cu vechime completă să ajungă la 2.062.463 lei. Pensiile acordate persoanelor provenind din sistemul asigurărilor sociale vor crește de la 307.000 lei la 329.667 lei.

Executivul a mai decis ca pensiile militare de stat și IOVR, precum și pensiile acordate nevăzătorilor, invalizilor, veteranilor și văduvelor de război să fie indexate tot cu șase procente.

Efortul financiar lunar aferent aplicării acestor măsuri este de aproximativ 410 miliarde de lei.

GĂSIT MORT ÎN LOCUINȚĂ

• *Pe corpul decedatului s-au găsit leziuni*

Ieri seara, în jurul orelor 19,15, un bărbat a fost găsit decedat în locuința sa de pe str. Trenului, din cartierul Grădiște. De la Serviciul Ambulanță am fost informați că bărbatul, în vârstă de 57 de ani, avea leziuni pe corp. Poliția a fost informată despre acest caz și a început cercetările.

C. L.

Invitație la drumeție

Sub genericul „Veniți cu noi!" iubitorii de drumeție sunt invitați sâmbătă, 2 martie 2002 în „Excursia GHIOCELULUI" pe traseul: Șiria-cetatea Șiriei (461 mm) - Balta Tomii-valea Agrișului - „La Troace" - stația CFR Mâsca în lungime de circa 16 km. Plecarea din Arad se face cu trenul de la ora 8,00 până la Șiria, iar întoarcerea se face seara la ora 18,58. Conducător de grup: ing. Cecilia Crișan (tel. 260693). Cheltuieli de transport: 39.000 lei.

Întâlnirea participanților cu grupul are loc cu 30 minute înainte de plecarea trenului în fața stației CFR Arad.

SOCIETATEA COMERCIALĂ AGROINDUSTRIALĂ UTVINIȘ S.A.

Nr. 361 din 28.02.2002

CONVOCATOR

Ec. Sechel Gheorghe, în calitate de director general și președinte al Consiliului de Administrație al S.C. Agroind. Utviniș S.A., convoacă Adunarea Generală a Acționarilor societății la data de 07.03.2002, orele 12,00, la sediul societății din Utviniș, comuna Zimandu Nou FN, cu următoarea ordine de zi:

1. Modificarea structurii acționariatului ca urmare a privatizării societății;
2. Raportul Consiliului de Administrație;
3. Raportul Comisiei de Cenzori;
4. Aprobarea bilanțului contabil și a contului de profit și pierdere pentru anul 2001 și a BVC-ului pentru anul 2002;
5. Descărcarea de gestiune a Consiliului de Administrație;
6. Numirea noului Consiliu de Administrație și a Comisiei de Cenzori;
7. Stabilirea remunerațiilor pentru administratori și cenzori;
8. Aprobarea modificării structurii acționariatului;
9. Diverse.

Director general,
Ec. SECHEL GHEORGHE

CELEBRE FIGURI DE... CEARĂ

S-a deschis la **„Sala Forum"**, expoziția figurilor de ceară. Marylin Monroe, sau Leonardo Di Caprio, Cehov sau Dostoievski, Napoleon sau Clinton și alți **„Remarcabili și celebri"** (cum se intitulează expoziția) se află la câțiva pași de privitor. Cele 24 de exponate vin tocmai de la Muzeul Figurilor de Ceară din Sankt Petersburg și vor poposi la „Forum" până în 17 martie, de la ora 10 până la 19.

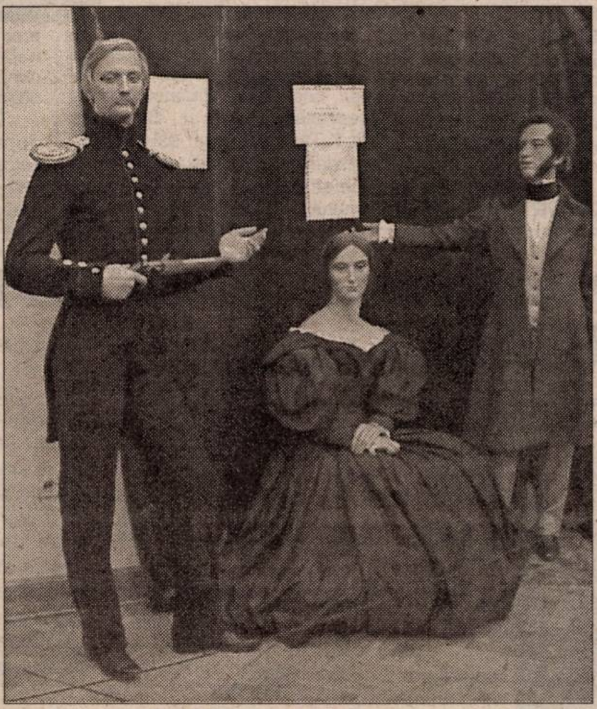

C. L.

Foto: ONORIU FELEA

Contrabandiști cu cafea verde - trimiși în judecată

Procurorii militari au trimis în judecată nouă persoane acuzate că au introdus ilegal în țară 23 de transporturi de cafea verde boabe, prejudiciind statul cu trei miliarde de lei prin nedeclararea mărfii, informează Biroul de presă al Ministerului Public.

În perioada 25 noiembrie 2000- 2 martie 2001, cetățeanul sîrb Drăgan Lisic (rezident în Timișoara) și Romulus Panduru au organizat și au introdus ilegal în România, prin Vama Turnu - Arad, un număr de 23 de transporturi de cafea verde boabe, în greutate totală de 90.037 de kilograme, prin neplata taxelor vamale cauzînd un prejudiciu total de 2.975.068.970 lei Direcției Regionale Vamale Interjudețeană Arad, se arată în comunicatul Ministerului Public.

Cei doi au fost ajutați să introducă marfa în țară de către Ioan Don, Adina Sfetcu, Elena Gal, Claudia Boancă și Mircea Pilat, toți lucrători vamali la Vama Turnu.

Plutonierul Călin Covaci, prieten cu Drăgan Lisic și cu Mircea Pilat, folosindu-se de calitatea sa de subofițer în cadrul Inspectoratului de Poliție Județean Arad, a asigurat, cu antemergători, transporturile cu cafea din Vama Turnu pînă la limita cu județul Timiș.

După introducerea în țară, toată cantitatea de cafea verde boabe a fost transportată și depozitată la fabrica cetățeanului sirian Haj Yehia Ali, proprietar al SC "Arfango Banat Café Timișoara", unde o parte a fost prelucrată și vîndută. Străinul este rezident în Timișoara.

Parchetul Militar Timișoara i-a trimis în judecată pe Romulus Panduru și Drăgan Lisic, pentru nerespectarea dispozițiilor privind operații de import - export și evaziune fiscală în forma continuată. Cetățeanul sirian Haj, Pilat și Covaci sunt acuzați de complicitate la nerespectarea dispozițiilor privind operații de import - export și evaziune fiscală, Ioan Don, Adina Sfetcu, Elena Gal și Claudia Bonca sunt acuzați de abuz în serviciu contra intereselor publice și complicitate la nerespectarea dispozițiilor privind operații de import - export. Asupra vinovăției celor nouă se va pronunța Tribunalul Militar Timișoara.

Prețul unui kilowatt oră, la tariful social, va crește cu 40 de lei

Tarifele la energia electrică pentru consumatorii casnici și cei industriali vor crește cu 3,6%, în prima săptămînă a lunii martie, odată cu intrarea în vigoare a măsurilor de creștere a pragului de consum pentru tariful social și reducerea la jumătate a valorii zilnice a abonamentului plătit pentru furnizarea de electricitate.

Autoritatea Națională de Reglementare în Domeniul Energiei (ANRE) a anunțat că a trimis, marți, la Monitorul Oficial, ordinul în care sunt precizate noile tarife, acestea urmînd să intre în vigoare la cinci zile după apariția în Monitorul Oficial. Ministerul Industriei și Resurselor (MIR) a anunțat că, începînd de la 1 martie, pragul de consum pentru tariful social va crește de la 50 la 60 de kWh, în timp ce abonamentul zilnic plătit pentru furnizarea de energie electrică va fi redus la jumătate.

Populația care a optat pentru tariful social va plăti 1.157 de lei pentru primii 60 de kilowați oră (kWh) consumați și 4.977 de lei/kWh pentru ceea ce depășește acest consum, față de un tarif aplicat în luna februarie de 1.117 lei/kWh pentru un consum de pînă la 50 kWh și 4.804 lei/kWh pentru ceea ce depășește pragul de consum menționat.

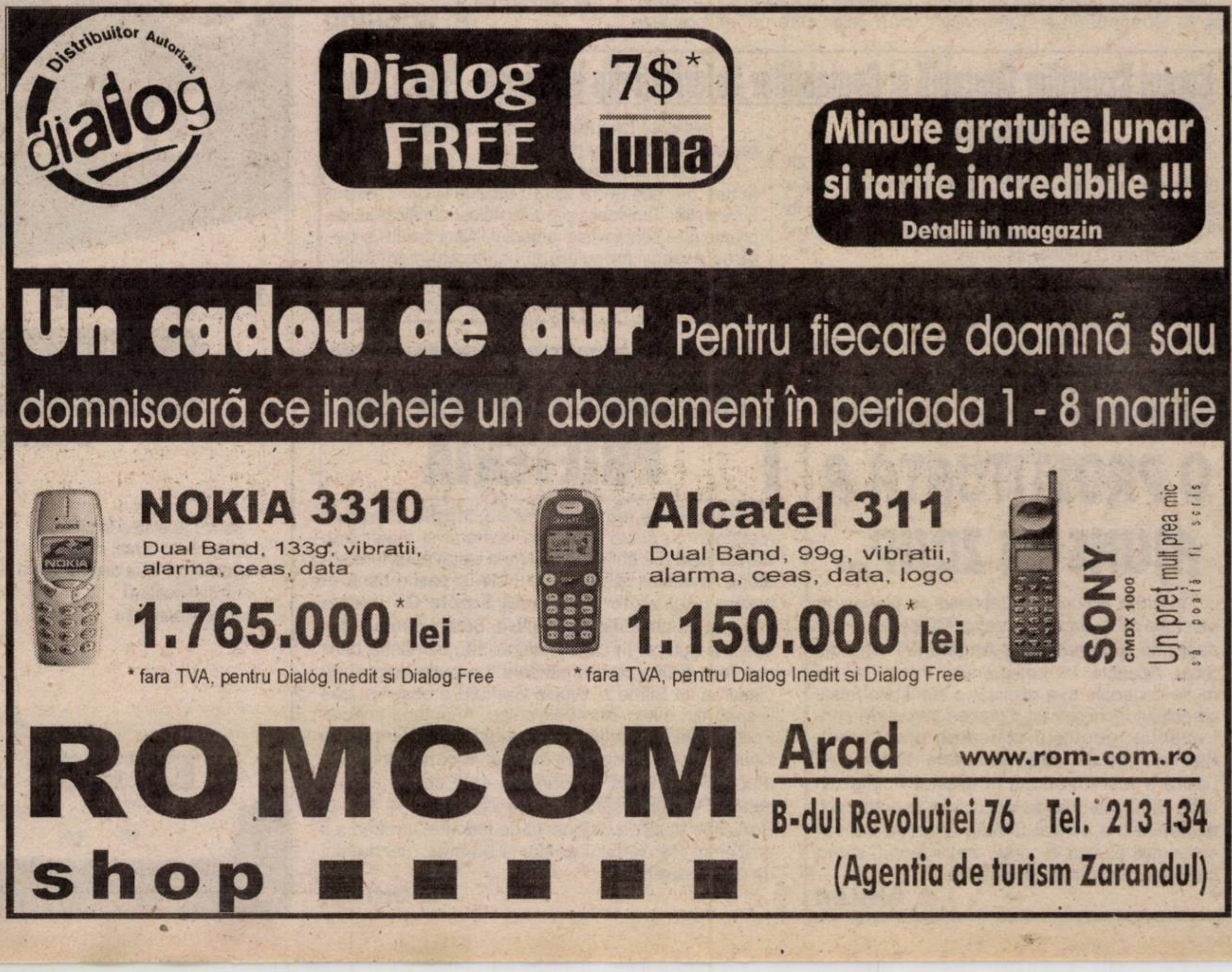

Distribuitor Autorizat dialog

Dialog FREE 7$* luna

Minute gratuite lunar si tarife incredibile !!!
Detalii in magazin

Un cadou de aur Pentru fiecare doamnă sau domnisoară ce incheie un abonament în periada 1 - 8 martie

NOKIA 3310
Dual Band, 133g, vibratii, alarma, ceas, data
1.765.000* lei
* fara TVA, pentru Dialog Inedit si Dialog Free

Alcatel 311
Dual Band, 99g, vibratii, alarma, ceas, data, logo
1.150.000* lei
* fara TVA, pentru Dialog Inedit si Dialog Free

SONY CMDX 1000
Un preț mult prea mic să poată fi scris

ROMCOM shop
Arad www.rom-com.ro
B-dul Revolutiei 76 Tel. 213 134
(Agentia de turism Zarandul)

PRM ARAD, ÎN CĂUTARE DE PREȘEDINTE

Privitor la actuala situație din PRM Arad, am solicitat opiniile unor posibili aspiranți la funcția de președinte al organizației județene.

Adrian Mureșan

Numele celui care va asigura interimatul de președinte al PRM Arad, conform surselor noastre, va fi hotărât săptămâna viitoare după întoarcerea prim-vicepreședintelui Corneliu Ciontu din străinătate. Conform acelorași surse, în cărți se află consilierul Adrian Mureșan, prim-vicepreședintele Florian Moș și Gheorghe Feieș, șeful de cabinet al senatorului Dorel Constantin Onaca. De asemenea, nu este exclusă numirea unui președinte din afara partidului care va reface organizația cu oamenii proprii.

„Sper să nu arunce cu noroi“

Se știe faptul că Adrian Mureșan, vicepreședinte OTRM, s-a întâlnit în urmă cu câteva săptămâni cu președintele Corneliu Vadim Tudor pentru a discuta situația în care se află filiala arădeană. Săptămâna viitoare, Adrian Mureșan va face un nou drum la București, ocazie cu care își va susține președinția organizației. Privitor la demisia deputatului Nicoară Creț din PRM, Adrian Mureșan a precizat: **„poziția lui Creț îl pri-vește direct și personal. Sper să plece fără să arunce cu noroi în partid. Îmi pare rău pentru munca depusă în campania electorală prin alegerea a doi deputați care au părăsit partidul.“**

Florian Moș

Gheorghe Feieș

„Mi s-a propus funcția de președinte“

Prim-vicepreședintele PRM Arad, Florian Moș se va hotărâ astăzi după ședința de Birou Executiv dacă îl va urma pe Nicoară Creț. Acesta ne-a declarat: „ **hotărârea mea va fi luată după ce voi discuta cu membrii biroului. Ceea ce pot să spun este faptul că mai multe persoane din conducerea centrală mi-au propus funcția de președinte al PRM Arad.“**

„Nu dau nici o declarație“

Gheorghe Feieș, șeful de cabinet al senatorului Dorel Constantin Onaca, a fost cel mai reținut în declarații. Contactat telefonic, domnia-sa a afirmat că nu este în cunoștință de cauză, respectiv nu declară nimic.

DANIEL ALBU

Cugetarea zilei

Acolo unde înțelepții văd pericolul, tinerii descoperă o șansă (Adam Michnik).

COZMIN GUȘE VINE ASTĂZI LA ARAD

Deși Conferința municipală de fuziune PDSR-PSDR se desfășoară abia mâine, ora 11,00, în sala Palatului Cultural Arad, secretarul general PSD Cozmin Gușe va poposi în orașul nostru începând de astăzi, venind de la București, cu avionul care aterizează la ora 15,10. După cum s-a angajat la precedenta întâlnire cu arădenii, domnia-sa se va ocupa personal de organizația PSD Arad până la depășirea impasului în care se găsește aceasta.

Așa stând lucrurile, probabil că astăzi dl. Cozmin Gușe va organiza și o conferință de presă sau va participa la o emisiune televizată pentru a mai reteza din elanul „rebelilor” din PSD Arad, dar cu siguranță se va întâlni cu membrii comisiei de pregătire a alegerilor de mâine, astfel încât Conferința municipală să se desfășoare după o regie cât mai lipsită de emoții.

D. S.

IOAN AVRAM MUREȘAN ESTE PREZENT AZI ÎN ORAȘUL NOSTRU

Vicepreședintele țărănist se va întâlni cu simpatizanții arădeni

Ioan Avram Mureșan, ministrul agriculturii în guvernarea țărănistă în perioada 1996-2000, se află azi la Arad, pentru a se întâlni cu membrii și simpatizanții PNȚCD arădeni. După o vizită la Timișoara, unde s-a întâlnit cu conducerea PNȚCD a județului Timiș, fostul demnitar se va opri și la Arad. Vizita vicepreședintelui țărănist se desfășoară în contextul prezentării strategiei filialei județene Arad PNȚCD pentru 2002-2004, realizată de către departamentele de analiză și strategie. Cu această ocazie va avea loc și o evaluare a situației organizației locale. După această ședință, stabilită pentru ora 11,00, Ioan Avram Mureșan va participa, la ora 12,00, alături de conducerea PNȚCD, la o conferință de presă unde va prezenta o analiză personală a situației actuale din agricultură.

Referitor la situația PNȚCD Arad, purtătorul de cuvânt Cosmin Galu ne-a declarat că începând de ieri, 28 februarie, vor fi organizate săptămânal, în fiecare joi, la ora 17,00, audiențe la sediul partidului din Bulevardul Revoluției nr. 81. Acestea vor fi susținute de către consilierii municipali și județeni PNȚCD-iști, fiind deschise tuturor cetățenilor arădeni.

IRINEL CIOCIOC

Liberalii arădeni nu doresc alianțe

PNL Arad nu va face nici un fel de alianțe, considerând că acestea sunt contraproductive. Ca singur reprezentant al dreptei, dorește formarea unui pol puternic, dar numai prin fuziuni, a declarat, la conferința de presă de ieri, Mihai Calimente, vicepreședinte al PNL Arad.

Calimente consideră că la nivelul județului Arad mai există un singur parlamentar aparținând opoziției, acela fiind Titus Gheorghiof. În ceea ce privește UDMR-ul, se consideră că este la guvernare. ● Vicepreședintele Gavril Popescu a făcut considerații pe marginea moțiunii **„Agricultura“**, foarte multe dintre problemele cuprinse în moțiune fiind valabile și pentru agricultura arădeană. Tot domnia-sa ne-a prezentat și un comunicat de presă în care se arată că **„PNL respinge cu fermitate măsura propusă de Ministerul Alimentației Publice referitoare la plata în avans, în rate lunare egale, a facturii pentru încălzirea locuințelor de bloc. Guvernul încearcă să găsească, printr-o propunere aberantă și antieconomică, o nouă cale de a subvenționa lipsa de performanță din regiile de stat și de a credita, pe spinarea și buzunarul cetățeanului, întreprinderile care cauzează pierderi economiei naționale.“**

● Secretarul general interimar Cornel Haristiade ne-a informat că s-a trecut la aplicarea noului sistem organizatoric, pregătirea Conferinței Județene fiind făcută de către echipe „mixte“, în care sunt cuprinși atât vechii cât și noii membri (foști ApR-iști). După cum spune Haristiade, PNL are filiale în 67 de localități ale județului.

● Modificarea Constituției și a mecanismului politic și instituțional ori se va face până în primăvara anului 2003, ori nu se va mai face deloc, a opinat Calimente. ● În ceea ce privește situația din Basarabia, Calimente dezaprobă atitudinea „voalată“ a politicienilor români.

SIMION TODOCA

PD se plânge de împovărarea administrației locale

Ca de obicei, mulți vorbitori la conferința de presă de ieri a PD Arad. În general, luări de poziție față de probleme acute...

● Revendicările cadrelor didactice - prea puține

D-na Maria Lucușa, vicepreședintele organizației de femei, care este și cadru didactic, s-a referit la revendicările sindicatelor din învățământ, fiind de părere că întotdeauna listele de revendicări au fost făcute cu prea mult bun-simț. **„Trebuia să fie mult mai stufoase, să aibă guvernanții de unde tăia. Așa, au tăiat până nu a mai rămas nimic."** De fapt, spune d-na Lucușa, pe listă sunt doar niște drepturi elementare și nu revendicări. ■ Dacă se continuă în acest sistem, spun liderii PD, în curând nimeni nu va mai acceapta să lucreze în învățământ, în special tinerii orientându-se spre alte domenii. „Dacă nu plătim pentru educație, vom plăti infinit mai mult pentru reeducare", a completat Gheorghe Falcă.

● GRAL, școala aleșilor PD

Iosif Matula, viceprimar la Chișineu-Criș, ne-a explicat pe scurt ce înseamnă GRAL, organism al cărui președinte este: Grupul reprezentanților PD în administrația locală se ocupă cu pregătirea aleșilor locali ai PD, pentru ca aceștia să cunoască tot ce este nou în administrația locală, să acționeze „pe lege". Liderii GRAL se reunesc astăzi, la ora 12,00, la sala 33 a Consiliului Județean.

■ Ca și Matula, Petre Gherman, primarul orașului Lipova, a acuzat împovărarea administrațiilor locale, care trebuie să asigure de la bugetele proprii sume exorbitante. „Toate sarcinile au fost pasate la administrațiile locale", a spus Gherman.

● Alegeri la Asociația orașelor și comunelor din județul Arad

Gherman ne-a informat că astăzi, la ora 10,00, la sala 33 a Consiliului Județean, Asociația Orașelor și Comunelor din județul Arad își va alege un Comitet director, care va face demersurile necesare pentru legalizarea asociației. Există două variante: Asociația se poate afilia la una din cele trei deja existente în țară sau poate funcționa de sine stătător.

SIMION TODOCA

Doru Orban, prim-vicepreședintele PSDR Arad:

„NU DORIM PERMANENTIZAREA DISPUTELOR INTERNE“

„Acest mandat a venit în urma unei serioase analize la nivel central a activității PSDR Arad, în special a modului în care președintele județean Florin Remețan a gestionat procesul de fuziune la nivel municipal și județean. A contribuit din plin la crearea unei stări tensionale în interiorul organizațiilor social-democrate arădene. Ne referim la obstrucționarea procesului de fuziune la nivel de organizații de cartier, marginalizarea membrilor proveniți din vechiul PSDR, concomitent cu încălcarea unor protocoale încheiate anterior. S-a ajuns până acolo încât vicepreședinți naționali TSDR, membri în Consiliul Național PSD, președintele organizației municipale, vicepreședinți județeni, să fie „demonizați" în cadrul organizației PSDR Arad, bineînțeles, în urma unor puternice presiuni politic-administrative ale subprefectului președinte. Exemplu elocvent, Conferința Județeană de fuziune la nivel de tineret. Membrii loiali organizației PSDR Arad au refuzat transformarea acesteia într-un factor de presiune asupra organizației PDSR Arad. Personal, nu doresc să exercit presiuni asupra colegilor mei, dar îi îndemn ca atunci când vor vota în cadrul conferinței să gândească în termeni reali, corecți, la ce a făcut fiecare pentru partid, ce înseamnă o personalitate politică pentru societatea arădeană, ce a lăsat aceasta în urma activității sale, ce aport a avut în campania electorală. Totodată, cred că datorăm electoratului arădean îndeplinirea unor promisiuni făcute în campania electorală și nu permanentizarea unor dispute interne."

S. TODOCA

BĂTAIA PEȘTELUI - ALEGERILE DIN 15 MARTIE !

(Urmare din pagina 1)

Nu sunt un fan al lui Traian Băsescu, ba, dimpotrivă îl consider un intrus în politică, dar nu pot să nu-i apreciez sinceritatea chiar dacă ea aduce a cinism. Care alt șef de partid sau la nivel local, președinți de organizații a mai îndrăznit să recunoască așa ceva, deși fiecare știe ce sfori trebuie să tragi spre a-ți asigura fonduri?! Adică bani. Și nu puțini. ***Pentru că politica, oriunde în lume, și la noi cu atât mai mult se face pe bani. Pe bani grei, chiar dacă nu se recunoaște.***

Revenind la oile noastre, în Arad, ziceam, viața politică a luat-o rău la vale, nu numai la partidul de guvernământ dar și la celelalte partide, ultima „bombă” cea care a explodat fiind în urmă cu două zile când președintele PRM-ului județean, Creț Nicoară a „rupt-o” pe neașteptate cu PRM-ul și cu Vadim Tudor spre a trece în barca PSD-ului. Creț Nicoară devine astfel al 16-lea (!) parlamentar care se dezice de Vadim, lucru care ar trebui să-i dea foarte serios de gândit „Tribunului” și probabil că îi dă, chit că acesta bravează ca de obicei. Dar dacă ceea ce se întâmplă la partidele din Opoziție este luat și nu prea în seamă, la PDSR treburile stau puțin altfel, mai ales în perspectiva alegerilor pentru șefia celor două organizații: municipală și județeană. ***La municipiu, cum se știe, sau se bănuie nu vor fi probleme, actualul primar Dorel Popa fiind dat ca sigur câștigător, principalul său contracandidat inspectorul general școlar Pavel Sârbu fiind doar, candidat, așa de ochii lumii, el ieșind demult din cărți, mai exact după puciul nereușit de la Neudorf, principala sa preocupare fiind în acest răstimp nu să se bată cu Dorel Popa pentru șefia politică a municipiului, ci pentru cum să-și păstreze postul...***

Evident însă că ***bătaia peștelui este la organizația județeană PDSR*** și în războiul pentru câștigarea alegerilor de la 15 martie nu există nici tată și nici mamă, dovadă și „executarea” scurtă al lui Florin Remețan, prin excluderea lui din comisia pentru monitorizarea unificării PDSR cu PSDR. **O execuție ca la carte a unuia dintre principalii susținători ai lui Caius Parpală, și care era oarecum de așteptat îndeosebi după declarațiile belicoase la adresa lui Avram Crăciun făcute în presă de către Florin Remețan. Prin îndepărtarea sa din comisia cu pricina se împușcă de fapt doi iepuri: se dă un avertisment direct eventualilor „disidenți” de felul lui Remețan, iar pe de altă parte în alegerea delegaților pentru Conferința Județeană - element hotărâtor pentru desemnarea viitorului președinte - Florin Remețan nu mai are aproape nici o putere.**

Am vrea să fim înțeleși exact. Nu ținem partea niciunuia dintre cei doi candidați la șefia organizației județene, Caius Parpală sau Avram Crăciun, cel mai bun, în acest caz cel mai abil, cel mai politician să învingă! De asemenea, chit că nu suntem de acord cu ele, nu am condamnat și nu condamnăm metodele folosite de către unul sau de către altul, în fond, aceste metode, murdare, curate cum sunt țin de jocul politic și *cine intră într-un asemenea joc trebuie să le accepte.*

Din păcate, însă teamă ne este ***că și după 15 martie, lucrurile s-ar putea să nu intre în normal fiind greu de crezut că tabăra care va pierde alegerile va șterge senin cu buretele înfrângerea și o va lua de la capăt ca și cum nimic nu s-ar fi întâmplat!*** E greu de crezut pentru că vorbim despre oameni, cu orgoliile și ambițiile lor, la care dacă adăugăm și frustrarea pentru pierderea binecunoscutelor avantaje ale unui post de conducere ne putem da lesne seama că lucrurile nu sunt chiar atât de roz cum par la prima vedere. Sau cum vor să le prezinte unii...

Președintele CJA propune

O NOUĂ STRUCTURĂ ÎN CADRUL EUROREGIUNII DKMT

Caius Parpală, președintele Consiliului Județean Arad, a înaintat președintelui în exercițiu al Euroregiunii Dunăre-Criș-Mureș-Tisza (DKMT) propunerea de constituire a unei noi structuri de lucru: **Forumul Municipiilor din cadrul Euroregiunii.**

„Înființarea unui astfel de cadru ar da posibilitatea marilor orașe de a colabora în mod organizat și ar conduce implicit la crearea unei mai mari emulații prin punerea în legătură a unui mai mare număr de grupuri de interese. Aceasta ar conduce și la o consolidare a parteneriatului public-privat, dorit atât de **administrația locală și regională, cât și reprezentanții societății civile din acest spațiu de cooperare.**" este de părere președintele CJA.

Propunerea se va lua în discuție la următoarea reuniune a Forumului Președinților care va avea loc în 25 mai a.c.

S. AMBRUȘ

La Universitatea „Aurel Vlaicu"

TREI PERSONALITĂȚI ALE ASISTENȚEI SOCIALE DIN GERMANIA

Universitatea „Aurel Vlaicu" a omagiat, ieri, în prezența a numeroși profesori și studenți, trei personalități de marcă din domeniul asistenței sociale din Germania, acordându-le titlul de **Doctor Honoris Causa**. Într-un cadru festiv devenit deja tradițional la asemenea manifestări ale U.A.V. („Gaudeamus", „Tatăl nostru", „Mulți ani" - interpretate de corul Facultății de Teologie), rectorul universității, **prof. univ. dr. Lizica Mihuț,** a adresat un cuvânt de bun-venit invitaților, subliniind că **„prezența lor aici atestă managementul dinamic al Universității, deschiderea sa spre lumea civilizată".** Printre invitați s-a numărat și **Excelența-Sa Arhiepiscopul Don Lorenzo, rector al universității „Pro Deo" de la New York.**

Toate cele trei personalități germane îmbină activitatea pragmatică cu fapta umanitară. **Hans-Joachim Schneider** are o vastă experiență în domeniile administrativ și juridic, venind așadar dinspre stat înspre instituțiile de protecție socială. Este autor al unei remarcabile lucrări despre legăturile dintre individ și stat, dintre instituții și stat. Domnia-sa colaborează cu instituții de caritate din România din 1993, de atunci vizitând țara noastră de 15 ori.

Dirk Giesecke este specialist în finanțe-bănci, ocupându-se cu precădere de impozite. A fost directorul CEC al landului Saxonia. Prin acțiunile sale sociale, a dovedit că bunurile materiale au valoare doar dacă sunt puse în slujba omului.

Oswald Octav Sander este român, stabilit în Germania. Absolvent al Politehnicii din Timișoara, inventator în domeniul ingineriei chimice, dl. Sander s-a remarcat în Germania ca manager de întreprinderi sociale. Domnia-sa va oferi o bursă de o lună de zile unui student din anul IV, de la Facultatea de Teologie.

Laudatio pentru cele trei personalități au fost susținute de prof. univ. dr. Gheorghe Schwartz, conf. univ. dr. Ioan Tulcan, prof. univ. dr. Ioan Biriș. Acest eveniment a reprezentat totodată, debutul unei colaborări între Facultatea de Teologie a UAV și instituții de învățământ superior și de cercetare în domeniul asistenței sociale din Germania.

CĂTĂLINA LATU
Foto: VIOREL MUSCA

PRIMIM SPRE PUBLICARE

Către,
Cotidianul Independent ADEVĂRUL Arad

Urmare a articolului intitulat „Un caz controversat!" - publicat în numărul 3545 din data de joi 28.02.2002 a cotidianului dvs. - vă rugăm să publicați punctul de vedere al conducerii Parchetului de pe lângă Judecătoria Arad, cu privire la afirmațiile liderului CNSLR - Frăția, LUCIAN LAGȘAGHI și ale avocatului RADU CĂLIN BUDA:

1. Prin rechizitoriul din data de 23.03.2001, întocmit de procuror ANTOANELLA IANOTĂ, în urma administrării probațiunii în efectuarea urmăririi penale proprii, a fost pusă în mișcare acțiunea penală și trimis în judecată inculpatul FAUR STELIAN pentru săvârșirea infracțiunii de **purtare abuzivă** prevăzută și pedepsită de art. 250 al. 2 C. pen.

Rechizitoriul a fost confirmat în baza dispozițiilor art. 209 al ultim C. pr. pen. de către prim procuror al Parchetului de pe lângă Judecătoria Arad, PAVEL PALCU.

2. S-a reținut în fapt că la data de 27.10.2000, în jurul orelor 13,30 partea vătămată BODEA DAN a fost oprit în fața magazinului Ziridava din municipiul Arad, de către inculpatul FAUR STELIAN - gardian public din cadrul Corpului Gardienilor Publici Arad - care i-a solicitat să se legitimeze, însă la refuzul acestuia, întrucât a considerat că gardianul public nu avea nici un temei pentru a-l legitima, inculpatul l-a amenințat că „îl va lovi cu capul în gură". Partea vătămată s-a speriat, traversând în fugă carosabilul, iar când a ajuns lângă standul de fructe din fața magazinului BB Computer a căzut. În această situație, inculpatul FAUR STELIAN - care a urmărit și ajuns din urmă pe partea vătămată - l-a lovit cu pumnul după cap și cu picioarele în zona abdomenului, a feței și a picioarelor, fiind oprit doar de strigătele persoanelor care s-au adunat la fața locului. La finalizarea incidentului partea vătămată a fost condusă la sediul Corpului Gardienilor Publici.

3. Vinovăția inculpatului FAUR STELIAN a fost stabilită fără dubii din declarațiile martorilor LENGHIEL ANA, CIOBA MARIA ANA și IOAN LAURENȚIU (martori oculari) care, sub prestare de jurământ și fără nici o ezitare, au confirmat faptul că inculpatul FAUR STELIAN a aplicat lovituri părții vătămate.

4. Soluția procurorului ANTOANELLA IANOTĂ este legală și temeinică, împrejurare argumentată și de sentința penală nr. 2316/2001, a Judecătoriei Arad, prin care inculpatul FAUR STELIAN este condamnat la 4 luni închisoare și 10 milioane lei daune morale față de partea civilă BODEA DAN, respectiv decizia penală nr. 126/2002 a Tribunalului Arad care majorează pedeapsa aplicată inculpatului la 2 ani închisoare cu executarea pedepsei la locul de muncă, majorând totodată despăgubirile civile la 20 milioane lei, reținând în totalitate ca legală starea de fapt și de drept din rechizitoriu.

Chiar dacă sunt la pragul infracționalității nu ne surprind afirmațiile liderului CNSLR Frăția - LUCIAN LAGȘAGHI - care în încercarea de a-și apăra membrul cotizant recurge la temeiuri ajuridice **(făcând vorbire despre infracțiunea de abuz în serviciu și nu de cea de purtare abuzivă pentru care inculpatul FAUR STELIAN a fost trimis în judecată).** Cu privire la avocatul RADU CĂLIN BUDA vom depune o sesizare la Baroul Arad, întrucât considerăm că nu și-a respectat normele impuse de deontologia profesiei.

5. În vederea menținerii Parchetului de pe lângă Judecătoria Arad în relații de conlucrare eficientă cu presa, pentru informarea justă și bazată pe o stare de fapt reală, insistăm, ca de fiecare dată când apar fapte controversate cu privire la activitatea procurorilor din cadrul instituției noastre, să ne contactați pentru a avea posibilitatea exprimării unui punct de vedere oficial și pertinent. Așa ni se pare și firesc pentru a fi în măsură de a scuti onorații dumneavoastră cititori de a ajunge la o convingere eronată.

Vă mulțumim anticipat pentru înțelegere și păstrăm aceeași considerație.

PRIM PROCUROR
PAVEL PALCU

Cetățenii Aradului condamnă societatea de termoficare

ARTERM CONTINUĂ SĂ-ȘI BATĂ JOC DE OAMENI

Primim de la cititori

Am văzut, în ziarul „Adevărul" din 28.02.2002, o fotografie în care arădenii stăteau cuminți la cozi interminabile, să-și plătească facturile „umflate" ale Arterm. La prima vedere am fost indignată, apoi le-am împărtășit umilința, aceasta fiind, se pare, singura soluție a oamenilor, după ce am citit și declarațiile conducerii Arterm, într-un număr recent al ziarului „Adevărul". Am înțeles că **„numai o minune sau Dumnezeu poate rezolva problema ARTERM."** Din spusele domnilor directori de acolo rezultă că nu există decât o singură soluție: **toată lumea să-și monteze contoare.** Nu suntem împotriva acestei soluții, dar nu este la îndemâna oricui să facă acest lucru, care este destul de costisitor, iar buzunarele arădenilor au rămas goale după ce și-au plătit facturile la încălzire.

Dar noi credem că Protecția Consumatorului sau Consiliul Local s-ar putea implica mai mult și ar putea verifica ce se întâmplă în realitate. De exemplu, **de ce s-a facturat mai multă energie termică în luna ianuarie decât în decembrie, deși temperaturile în ianuarie au fost mult mai ridicate? Aceasta este întrebarea la care dorim un răspuns.**

Domnul director Câmpan ne explică faptul că Arterm este „o uzină, nu o mașină de spălat." Așa este, d-le director, o uzină al cărei personal poate să fie umflat sau redus. În cazul de față se pare că personalul a depășit, ca venit, numărul maxim necesar, dovadă fiind și cei trei directori care conduc societatea pe bani buni. **Atunci ne întrebăm și întrebăm: de ce nu s-au urmărit acele grafice de temperatură, știindu-se că și așa facturile sunt foarte mari?** Acest lucru nu a interesat pe nimeni, dovadă fiind și diferențele mari de Gcal facturate în luna ianuarie, față de luna precedentă.

Legea la Arterm este făcută însă de domniile lor, care sunt atotputernici și pe care nimeni nu-i poate controla. Și dacă nici o autoritate nu are putere asupra lor, înseamnă că ei fac legea și noi nu avem decât să plătim. **Până când?** Dar asta este o altă temă.

ELENA MATEI
• Arad, Piața Catedralei

CONFORT CONSTRUCT

Primul târg arădean din 2002

În perioada 4-7 martie, Camera de Comerț, Industrie și Agricultură Arad va organiza, la Sala Sporturilor, târgul de tehnologii și materiale de construcții, CONFORT CONSTRUCT.

Aflat la a opta ediție, târgul va reuni 54 de firme din țară și din Ungaria (nouă la număr). 27 de expozanți sunt din Arad, ceilalți din alte orașe românești, precum București, Timișoara, Brașov, Ploiești, Sfântu Gheorghe, Câmpia Turzii, Sighișoara.

Timp de patru zile vor fi expuse mai multe categorii de produse: materiale pentru finisaje, materiale termo, fono, hidroizolante, pardoseli industriale, țevi, materiale de construcții, tâmplărie din lemn, PVC, aluminiu, uși, mobilier, vopsele, chituri, etc. Confort Construct se adresează în aceeaș măsură firmelor și publicului larg Intrarea la târg este liberă.

Confort Construct este primul târ arădean din 2002. Alte nouă târgu vor fi organizate de CCIA în acest an.

În a doua zi de târg (marți, 5 martie) se va desfășura Conferinț Națională „Parteneriat de reconstructi a Iugoslaviei", unde vor fi prezentat 340 de proiecte de reconstrucție a țăr vecine (structurate pe mai mult domenii). Tot marți, va fi organizat conferința „Ordinul Arhitecților Arad", întâlnire cu membrii, organele c atribuții în domeniu, constructori ș furnizori de materiale și echipament specifice.

GERLINDE KNA

PREFECTUL UNGUREANU A VENIT DEZAMĂGIT DE LA HĂLMAGIU ȘI HĂLMĂGEL

Conferință de presă la Prefectură

În cea de-a doua săptămână de activitate în fruntea Prefecturii județului, prefectul **Dan Ungureanu** a continuat acțiunile de cunoaștere în teren a situației privind retrocedarea terenurilor agricole și forestiere, urmărind îndeosebi impulsionarea acordării titlurilor de proprietate în baza Legilor 18/ 1991 și 1/ 2000. Astfel, dacă la Vârfurile prefectul a găsit o situație demnă de toată lauda, la Hălmagiu și Hălmăgel lucrurile stau foarte prost. **„Acolo - spune prefectul - sunt probleme mari privitoare la restituirea pădurilor către cetățeni. Întrebările care se pun sunt: cine alege loturile, unde vor ajunge ele, cum ar fi posibil să se evite conflictele generate de faptul că unele loturi sunt bogate, iar altele sărace, provocându-se tot felul de neînțelegeri? etc."**

Urgentarea lucrărilor agricole de sezon a constituit o altă prioritate pe agenda de lucru a prefectului. **„Această prioritate** - a spus Dan Ungureanu - **nu este una conjuncturală, deoarece în cazul județului nostru există rămâneri în urmă la eliberarea terenurilor de resturile vegetale și la efectuarea arăturilor, întârzieri care ne plasează mult în urma județelor din aceeași zonă de cultură (cum ar fi Timiș), dar mai ales față de termenul stabilit pentru finalizarea arăturilor, care a fost, de altfel, raportat, în videoconferința Guvernului: 20 martie 2002."**

Având în vedere reținerea prefectului cu privire la data de 20 martie, când s-a estimat că arăturile vor lua sfârșit, în cursul zilei de astăzi se desfășoară o întâlnire, pe probleme de agricultură, cu specialiști ai Direcției Agricole. Participă la întâlnire inclusiv reprezentanți ai producătorilor agricoli, reprezentanți ai societăților comerciale din sector, întreprinzători particulari, care lucrează suprafețe mari de teren, precum și alți operatori economici care au relații comerciale cu unitățile agricole.

Pe parcursul acestei săptămâni, prefectul a vizitat și societatea **Astra - vagoane - călători. „Aceasta este o unitate emblemă a Aradului, dar datorită unor credite luate sub egida SNCFR, în urmă cu mai mulți ani, pentru modernizarea materialului rulant, poartă în prezent o grea povară, din cauza sumelor mari pe care trebuie să le restituie, în condițiile în care același SNCFR nu-și alocă fonduri pentru achiziționarea vagoanelor pentru care s-a luat creditul."**

Prefectul Ungureanu a apreciat strădaniile acționarului majoritar și ale conducerii societății, în general, pentru reabilitarea condițiilor de lucru și tehnologiilor, pentru refacerea întregului ansamblu de construcții ale uzinei.

Reprezentanții mediei arădene au opinat că modul în care Astra i-a fost prezentată prefectului este nereal, condițiile de lucru în uzină fiind proaste, iar temperaturile la care sunt obligați muncitorii să lucreze au fost scăzute pe tot parcursul iernii.

Prefectul s-a mai întâlnit și cu directorii Direcției de Sănătate Publică Arad, respectiv Casei de Asigurări pentru Sănătate, precum și cu contabilii șefi ai tuturor spitalelor din județ. Acest sector se confruntă cu mari probleme de finanțare integrală a serviciilor de asistență medicală și de asigurare a bazei tehnico - materiale pentru funcționarea acestora la parametrii ceruți. S-a mai constatat că, pe lângă restanțele mari la plata unor furnizori de materiale sanitare și medicamente (peste 93 de miliarde de lei), în acest an există un nivel de finanțare a sănătății publice din județ necorespunzător, car poate creea mari probleme de ordin social.

Prefectul Ungureanu a declarat: „**Am fost profund impresionat de situați Spitalului din Ineu, care este singuru în măsură, cu excepția Spitalelor di municipiu, să fie de un real folos în ca de urgențe medicale de specialitate Am hotărât, astfel, să sprijin în totalitate dezvoltarea acestei unități sanitare, începând cu modernizare clădirii în care funcționează și terminând cu dotarea acesteia c aparatura performantă necesară."**

Prefectul s-a mai întâlnit și cu directorul Direcției Generale a Finanțelo Publice și Controlului Financiar de Sta acesta fiind singurul sector care nu a ridicat probleme deosebite, Aradul clasându-se pe locul opt, în țară, în privința volumului resurselor atrase la bugetul de stat.

EUGENIA BĂRDA

În satul Seliștea, comuna Cărand

LINIȘTEA MIORITICĂ DIN BĂTRÂNA VALE - TULBURATĂ DE APRIGE DISPUTE PENTRU PĂMÂNT

Ancheta ziarului „Adevărul”

Impresii la prima vedere

La prima vedere, Dănuț Avram în vârstă de 32 de ani, domiciliat în satul Seliște (fost Sâc) la nr. 188, este victima a nenumărate nedreptăți și abuzuri. Numitul Ioan Gabor din Sebiș l-a acționat în judecată pentru tulburare în posesia pământului și, în final, a câștigat peste tot. Într-un singur moment a avut și Avram parte de blândețea instanței, la Tribunalul Arad, dar soluția a fost infirmată în final la Curtea de Apel Timișoara. Primarul comunei Cărand, Emilian Roșu l-a acționat în judecată pentru calomnie, iar agentul agricol Vasile Rus s-a adresat și el instanței reclamând că ar fi fost insultat (înjurat) de același purtător de limbă ascuțită.

În total, omul nostru a fost judecat în vreo 11 dosare, a umblat prin instanțe de zeci de ori, începând de la Ineu până la București, la Curtea Supremă, unde se află una dintre cauzele penale în care l-a implicat Ioan Gabor (pentru tulburarea posesiei). A bătut sute de drumuri la Judecătoria Ineu, Tribunalul Arad, ori Curtea de Apel Timișoara. A pierdut sute de zile, a cheltuit milioane de lei pentru deplasările făcute ba cu trenul, ba cu autobuzul ori cu... ocaziile la „ia-mă, nene". A trăit vreme de cinci-șase ani, într-o extraordinară tensiune nervoasă, a privegheat în zeci de nopți, s-a zbuciumat și s-a frământat în neputința de a-și face dreptate, așa cum înțelege el să deosebească adevărul de fals. Trăiește drama celui neînțeles, a celui pedepsit pe nedrept. Se consideră victima unor monstruoase abuzuri ale autorităților locale și obiect de răfuială a unor procurori porniți pe distrugerea sa ca om. Crede că toată lumea este pusă pe nedrept în capul său, dar e hotărât să lupte împotriva tuturor, oriunde și oricând va avea ocazia, convins că în cele din urmă i se va face dreptate.

Plângerea încercatului pălmaș din Valea Bătrână

În peregrinările sale pe la instanțele de judecată din Arad și Timișoara, Dănuț Avram s-a abătut în mai multe rânduri pe la ziarul „Adevărul" cerându-ne să-i ascultăm păsul. Ceea ce am și făcut în mai multe rânduri, până am reușit să descâlcim hățișul de acte, sentințe judecătorești, hărți, schițe, acte cadastrale etc. În sinteză, iată plângerea sa: Bunicul său dinspre tată a fost reîmproprietărit cu o suprafață de 14 ari teren arabil în parcela așa numită „Valea Bătrână". Până în anul 1997, pământul a fost lucrat de tatăl său, fără să fi fost tulburat de cineva. Șirul de necazuri a început în urmă cu cinci ani, odată cu moartea tatălui, susține Dănuț Avram, obligat de-acum să lucreze el pământul, fiindcă bunicul în vârstă de peste 80 de ani nu mai este în putere. În acest moment își face apariția Ioan Gabor, vecin de pământ cu bunicul titular al actului (titlu) de proprietate, care îi cere lui Dănuț să se deplaseze câțiva metri cu parcela sa, pe motiv că nu respectă amplasamentul legal. Dănuț, impulsiv și nervos, o fi dat cu sfinții, o fi slobozit vorbe grele, sau o fi folosit un limbaj de salon, nu este prea clar. Cert este că a refuzat să se clintească de pe parcela bunicului. Gabor, socotind că e mai bine să apeleze la judecata dată de justiție, s-a adresat Judecătoriei Ineu cu o plângere pentru tulburare de posesie. Câștigă procesul, Avram e condamnat la 3 luni de închisoare cu suspendare, soluție menținută în final și de Curtea de Apel.

– Această sentință, spune Avram, este nedreaptă. Eu nu am făcut decât să lucrez pământul bunicului meu, pe același amplasament pe care l-a lucrat și tata, până a trăit. Din 1992 până în 1997, Gabor n-a îndrăznit să intre pe pământul nostru, dar a încercat acest lucru imediat ce am rămas fără părinte. Simțindu-se mai puternic, m-a amenințat, dar dacă a văzut că nu mă poate speria, m-a acționat în judecată.

– Gabor a câștigat peste tot.

– A câștigat folosind martori mincinoși și acte false.

– Nu este suficient să acuzi pe cineva de mărturie mincinoasă: trebuie dovedită fapta! La fel, în cazul actelor: care sunt falsificate?

– Falsul a pornit de la un topometrist, un căpitan de armată care a întocmit o hartă fără să respecte vechea schiță cadastrală, cea de dinainte de colectivizare, iar pe baza lucrării astfel ticluite, Comisia comunală de aplicare a Legii 18 a reconstituit dreptul de proprietate al bunicului meu.

– Susții, deci, că pe baza acestei schițe de punere în posesie ai fost condamnat pe nedrept?

– Da.

Această plângere a fost înaintată de Avram și autorităților comunale și a fost prezentată și la procesele în care a fost condamnat la închisoare. Cum a fost posibil așa ceva, admițând că omul are dreptate cu privire la falsul hărții cadastrale?

Ce are lumea cu Avram Dănuț?

Pentru a afla cum stau lucrurile în realitate și evident cât de justificate sunt plângerile lui Avram Dănuț, în urmă cu câteva zile ne-am deplasat la Primăria Cărand, unde am fost așteptați de primarul Emilian Roșu și colaboratorii: Pavel Țica, viceprimar, Damaschin Hirina, secretar și Vasile Rus, agent agricol. Anunțați din timp despre scopul prezenței noastre în teritoriu, discuțiile au putut fi purtate în deplină cunoștință de cauză. Iată și o sinteză a acestora.

– Dănuț susține că până în 1997, la moartea tatălui, deci timp de vreo cinci ani, Gabor nu s-a plâns că ar fi fost tulburat în posesia pământului: cum explicați că abia după ce capul familiei Avram a dispărut s-a trezit vecinul că Dănuț îi tulbură proprietatea?

Răspunde primarul Emilian Roșu:

– Gabor a vrut de mult să intre cu forța pe pământul său lucrat de Avram, dar până i-a trăit, mama sa a insistat să nu se ia la ceartă cu el. Acum însă, după moartea mamei sale, omul vrea să se bucure în liniște de proprietatea lui. La rândul său, Avram susține că pământul în cauză, (câțiva ari) e al bunicului.

– După lege, al cui e pământul?

– Conform situației din titlurile de proprietate dobândite în conformitate cu Legea 18/91, tarlaua lui Gabor este revendicată parțial de Avram, pe motiv că acela ar fi amplasamentul bunicului său încă din anii '50. El ignoră însă și contestă măsurătorile făcute de topometriștii legal stabiliți pentru întocmirea documentației cadastrale în vederea aplicării Legii 18.

– Ce trebuie să facă unul sau altul pentru ca niciunul să nu încalce proprietatea reconstituită celuilalt la Legea 18?

– Avram a intrat încă de la început în parcela vecinului Gabor și în consecință trebuie să se deplaseze câțiva metri înspre dreapta, cum privești spre tarlaua cu pricina din drumul de exploatare, pentru a se așeza pe amplasamentul de drept al bunicului.

Situația din teren

Însoțiți de viceprimarul Țica și de agentul agricol Rus ne deplasăm în satul natal a lui Dănuț Avram și îl luăm pentru ieșirea în teren. Reprezentanții Primăriei Cărand au adus schița întocmită de căpitanul topometrist (dl. Stanciu) și o ruletă de 50 metri lungime pentru măsurători la fața locului. Ajunși în holdă, cei doi fac măsurătorile de rigoare și constată că, față de schița cu pricina, tarlaua lui Avram este deplasată înspre stânga cu câțiva metri, intrând (parțial) peste pământul lui Gabor.

Îi comunicăm lui Avram concluzia la care am ajuns în urma măsurătorilor, dar nu ne ascultă. El susține că undeva a fost un pârâu care acum nu mai este (n.a. explicabil după zeci de ani), că aici trebuie să fie și în continuare. Încerc să-i explic cum stau lucrurile cu reconstituirea proprietății, de regulă, dar nu obligatoriu, pe același

amplasament, dar n-am cui. Avram e pachet de nervi. Știe una și bună: pământul bunicului a fost întotdeauna acolo și așa trebuie să fie și în continuare.

Ce spun documentele

„Dacă nu am dreptate, atunci de ce Tribunalul Arad m-a scos de sub învinuirea de tulburare în posesie"? ne aruncă Avram o întrebare cât se poate de logică.

Sentința la care face referire poartă nr. 351 și a fost pronunțată în ședința din 17 mai 2000, de un complet de judecată al Tribunalului Arad constituit din nume „grele" în Justiția arădeană: Horea Oprean, președintele Tribunalului, Margareta Ardelean, președinte secție și Sabin Mariș, prim procuror al Parchetului de pe lângă Tribunalul Arad. Lecturând cu atenție înscrisul, am reținut că, într-adevăr, Avram a fost scos de sub acuzația de **intenție** de tulburare în posesie a vecinului Gabor. Cu alte cuvinte, Avram a tulburat în posesie, proprietatea vecinului Gabor, dar, atenție! a făcut-o fără intenție! Deci, nu a fost vorba despre vreo infracțiune din partea lui Avram. Această sentință pronunțată pe baza unei expertize tehnice, a fost „întoarsă" la Curtea de Apel Timișoara, pe motive procedurale (Recursul judecat de Tribunalul Arad a fost solicitat după depășirea termenului legal) și nu pe fond.

Raportul expertului Boșcai

Raportul de expertiză a fost solicitat de avocatul Cornel Șerb în Dosar nr. 120/A/2000 aflat pe rol la Tribunalul Arad și a fost întocmit de subinginerul Ioan Boșcai. Raportul cuprinde o parte scrisă și una desenată. În prima parte sunt descrise în amănunt procedurile respectate și măsurătorile efectuate, concluzionând (la fila 5 punctul 5 al Raportului de expertiză) că... **„punerea în posesie s-a făcut de către Comisia comunală Cărand de aplicare a Legii 18/91 con-**

form hărții intocmite de către delegatul OCOTA Arad." Dacă expertul s-ar fi oprit aici cu concluziile, totul ar fi fost clar pentru toată lumea. Inclusiv pentru Dănuț Avram. Expertul își continuă, însă, șirul concluziilor cu următorul înscris producător de confuzii și generator de nedumeriri: **„...această hartă (n.a. întocmită de expertul OCOTA) nu respectă întrutotul vechea hartă cadastrală SC 1:2880"**, sugerând că între cele două documente ar fi trebuit să existe identitate. Ei, aici e aici! Pentru că acest lucru nu se susține din cel puțin două motive:

1. Situația din teren este, datorită trecerii timpului, schimbată față de cea din vechea hartă cadastrală. În consecință, noua hartă (realizată de topometristul OCOTA) nu avea cum să fie conformă întrutotul cu cea veche SC 1: 2880);

2. Dacă reconstituirea proprietății pe vechile amplasamente s-ar fi realizat în conformitate cu vechile hărți cadastrale, întocmite în urmă cu zeci, poate chiar sute de ani, atunci nu ar mai fi fost necesar ca experții OCOTA să întocmească hărți noi. Acest lucru este susținut și de inginerul ANDREI CSUROVSKI, expert topograf. Domnia sa are o bogată experiență profesională, este angajat de peste un sfert de veac la S. C. Proiect (fostul Institut de Proiectări al județului Arad), îl cunosc personal ca un specialist de mare probitate morală și profesională. În plus, nu cunoaște părțile în conflict și, deci, nu poate plana nici o umbră de suspiciune că ar fi tentat să favorizeze pe cineva. Iată ce a spus el:

– Reconstituirea dreptului de proprietate pe vechile amplasamente, în cele mai multe cazuri nu se poate face exact, datorită faptului că terenurile au suferit de-a lungul anilor anumite modificări (drumuri, schimbări ale cursului văilor, diferite amenajări etc.). Pentru stingerea litigiului dintre prăți, consider că trebuie respectat planul de parcelare întocmit de OCOTA cu ocazia aplicării Legii 18 din 1991."

Exact ce s-a întâmplat în Valea Bătrână, unde configurația terenului este diferită față de cea înfățișată în vehea hartă cadastrală.

Avram Dănuț, nepotul proprietarului de drept, bunicul său Avram Alexandru, consideră că eliberarea titlurilor de proprietate în Valea Bătrână s-a făcut ilegal. În sprijinul afirmației sale aduce două argumente: 1. falsificarea de către OCOTA a vechii hărți cadastrale (Acuzație care am demonstrat de ce nu poate sta în picioare); 2. în parcela cu pricina, Comisia comunală de aplicare a Legii 18 ar fi „vârât" în mod samavolnic încă doi proprietari care nu au avut niciodată pământ acolo: Gabor și Popa Pavel. Lucru pe care urmează să îl dovedească, dar care chiar și dovedit tot nu ar schimba situația potrivit căreia reconstituirea proprietăților în Valea Bătrână s-a făcut, repetăm, pe baza hărții întocmite de către colaboratorul OCOTA.

Cota 105

Nu putem încheia această anchetă fără să dăm răspuns unei întrebări esențiale: se află parcela lui Avram Alexandru pe amplasamentul legal stabilit de Comisia comunală de aplicare a Legii 18, sau nu? Formulată altfel, această întrebare poate fi enunțată după cum urmează: lucrând pământul bunicului său, Avram Dănuț l-a tulburat în posesie pe Ioan Gabor sau nu?

Răspunsul îl găsim chiar dacă nu în mod explicit, în expertiza subinginerului Boșcai, în una dintre hărți pe care e marcată și cota 105 metri, reprezentând distanța de la un drum de acces agricol, până unde începe de drept amplasamentul terenului lui Avram. Respectă Avram acest amplasament? Răspunsul este NU! pentru că în loc de 105 metri, cât stă scris în harta întocmită de lucrătorul OCOT, Avram și-a deplasat pământul cu 6 metri înspre Gabor, intrând parțial peste terenul acestuia.

Aceeași concluzie a reieșit și din măsurătorile făcute la fața locului de viceprimarul și agentul agricol de la Primăria Cărand: în loc să înceapă de la cota 105 metri de la drum, pământul exploatat de Avram începe de la 111 metri. Pentru a intra în amplasamentul său legal, trebuie, deci, să se deplaseze înapoi cu 6 metri. Dacă făcea acest lucru de bună voie, încă de la început, atunci ar fi scăpat de toate necazurile.

Anchetă realizată de
ȘTEFAN TABUIA
Foto: VIOREL MUSCA

Societatea de Investiții Financiare

BANAT - CRIȘANA S.A.

Investment Trust

2900 Arad, Calea Victoriei nr. 35A, tel : 057 234 167, fax : 057 250 165
e-mail : sifbc@inext.ro, site internet : www.banat-crisana.ro

"La baza succesului stă capacitatea noastră de inovare."

Declară domnul Ioan Cuzman, Președinte Director General la SIF Banat - Crișana

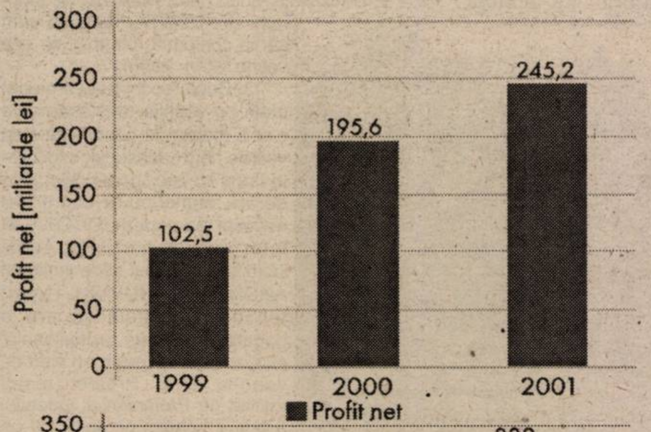

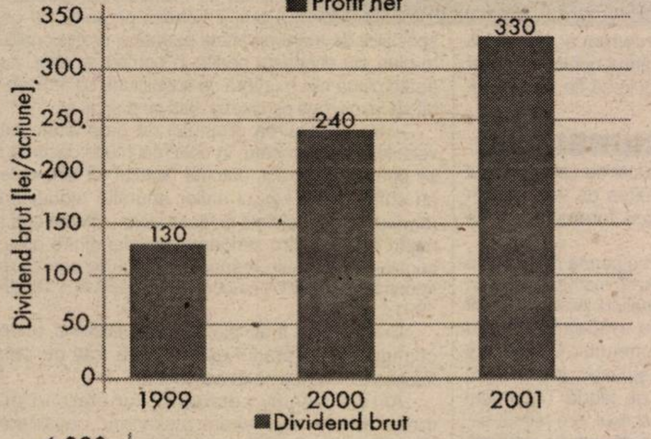

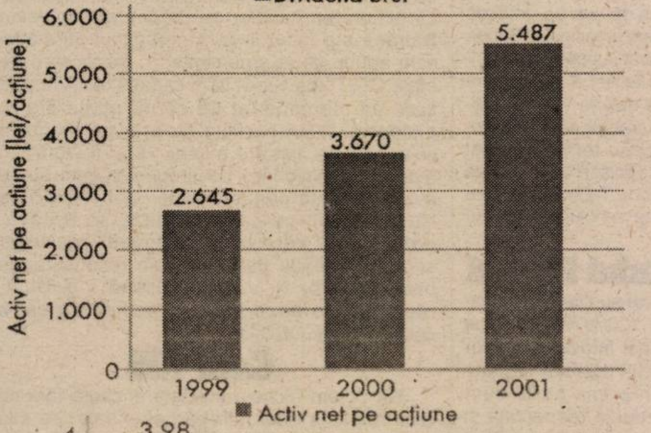

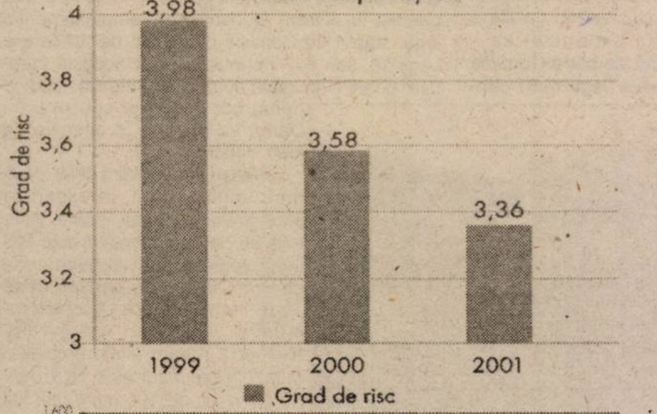

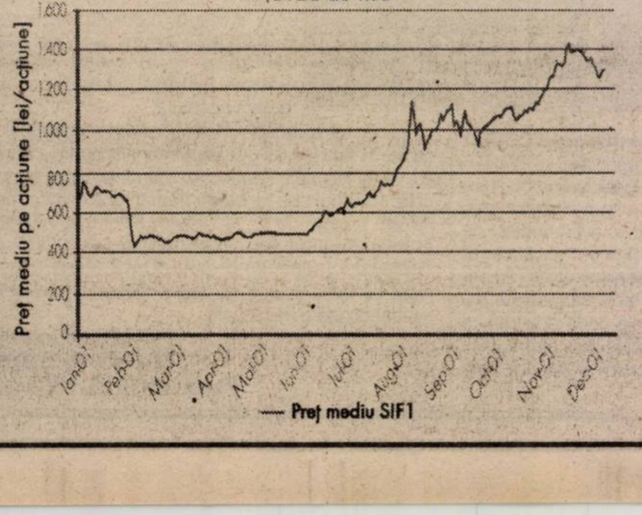

Reporter : Stimate domnule Cuzman, ce ne puteți spune despre rezultatele anului 2001 realizate de SIF Banat-Crișana ?

Ioan Cuzman : Evoluția cursului bursier al titlului SIF 1 în anul 2001 a demonstrat potențialul său de creștere și, alături de dividendele aferente acțiunilor deținute, a condus la o rentabilitate, care, credem noi că a împlinit și chiar depășit așteptările investitorilor. Voi aminti în continuare principalele performanțe obținute de SIF Banat-Crișana în anul financiar 2001.

Profitul net aferent anului 2001 este în cuantum de **245,2 miliarde lei**. Acest profit va constitui atât sursa distribuirii de dividende în cursul anului 2002 cât și un suport important pentru procesul investițional desfășurat de societate.

Dividendul brut propus a fi distribuit pe acțiune se ridică la **330 lei pe acțiune**, față de dividendul brut al anului precedent de 240 lei pe acțiune, rezultând o creștere de 37,5 %, superioară ratei anuale a inflației în anul 2001, cifrată la 30,3 %.

Activul net pe acțiune, calculat conform Instrucțiunii nr. 4/1999 a C.N.V.M., a înregistrat o apreciere substanțială în anul trecut, de 49,5 %, de la 3.670 lei pe acțiune la **5.487 lei pe acțiune**, semnificând creșterea valorii portofoliului administrat și desigur a averii acționarilor.

Gradul de risc al portofoliului societății s-a diminuat sensibil în anul 2001, de la 3,58 la **3,36**, reflectând consecvența politicii administratorilor de reducere a riscului global al activelor gestionate.

Interesul sporit manifestat de investitori pentru SIF Banat-Crișana, s-a reflectat în creșterea valorii de piață a acțiunilor în anul trecut. Creșterea cursului bursier al titlurilor SIF 1 la Bursa de Valori București a fost de peste 90%, de la 656 lei pe acțiune la începutul anului la **1.260 lei pe acțiune** la sfârșitul anului.

Reporter : Evoluția Societății de Investiții Financiare Banat-Crișana îi interesează pe acționarii din județul nostru. Pentru aceștia, vă rugăm să ne prezentați principalele obiective pe care vi le propuneți în anul 2002.

Ioan Cuzman : Credem cu tărie că la baza succesului stă capacitatea noastră de inovare în toate activitățile pe care le derulăm. Mesajul pe care vrem să-l transmitem acționarilor noștri și altor investitori este unul fără echivoc : **SIF Banat-Crișana este o companie stabilă și puternică,** în care deciziile investiționale se iau strict pe criterii economice. Obiectivul nostru prioritar îl reprezintă **creșterea valorii portofoliului administrat și a capacității sale de a genera fluxuri consistente de numerar**, care pot fi repartizate ca dividende acționarilor noștri.

În plan investițional, obiectivul principal este legat de **restructurarea portofoliului de acțiuni** printr-un proces investițional disciplinat, rezultat al managementului activ de portofoliu, având ca scop diminuarea numărului de titluri și creșterea rentabilității portofoliului. Pe planul imaginii, urmărim **diferențierea** față de celelalte organisme de plasament colectiv, prin consolidarea reputației pozitive și dezvoltarea unei structuri organizaționale moderne, beneficiara unor proceduri și sisteme integrate de asistență managerială, atât în domeniul proceselor cât și în cel al calității.

În planul resurselor umane, în 2002 vom continua **investiția în resursele umane** ale companiei prin participarea personalului la programe de training de specialitate, ca o componentă a sistemului de management al carierei.

Specialiștii noștri vor **coopera activ** și în anul 2002, cu organismele pieței de capital din România, în vederea implementării unor reglementări moderne, în concordanță cu prevederile specifice din Uniunea Europeană și care să faciliteze în mod firesc creșterea valorii de piață a societăților de investiții financiare.

Reporter : În curând va avea loc Adunarea Generală a Acționarilor. Ce ne puteți spune despre organizarea AGA din acest an?

Ioan Cuzman : Îi invităm pe toți acționarii noștri să participe la ședința Adunării Generale a Acționarilor care va avea loc la data de 30 martie 2002, ora 10^{00}, la Palatul Cultural din Arad. Acționarii pot opta pentru participarea la AGA, unde votează punctele de pe ordinea de zi conform opțiunii personale.

Suntem însă conștienți că este imposibil ca fiecare acționar să fie prezent în sală. Dacă, din diverse motive, acționarii nu se pot deplasa la Arad pentru a participa la AGA însă doresc să-și exercite dreptul de vot, au posibilitatea să mandateze un alt acționar printr-o procură specială, cerută de Consiliul de Administrație al societății.

Consultarea materialelor informative referitoare la ordinea de zi a adunării și ridicarea formularelor de procură specială se poate face la sediul nostru din Arad, Calea Victoriei nr. 35A, unde personalul nostru îi așteaptă pe acționarii interesați pentru a le răspunde cu amabilitate la întrebări.

Precizări conform reglementărilor C.N.V.M.: la 31 Decembrie 2001, cheltuielile totale au reprezentat 6,7 % din valoarea activului net. Categoria de risc a societății la data de 31 Decembrie 2001 a fost între 3 și 4 (3,36). Performanțele anterioare ale societății de investiții nu reprezintă o garanție a realizărilor viitoare.

TV supliment

ADEVĂRUL

Programele săptămânii 1 - 7 martie 2002

25 de filme în premieră la HBO, în martie

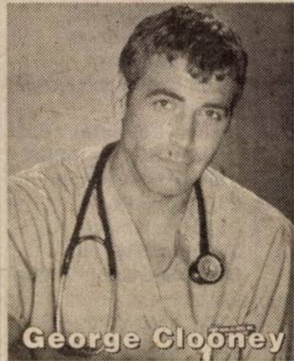
George Clooney

HBO va prezenta în luna martie, abonaților săi din România, 25 de filme în premieră la televiziune, sub genericul "Cele mai tari filme, cei mai mari actori".

"Dispari în 60 de secunde" (2000) în regia lui Dominic Sena, cu Nicolas Cage, Angelina Jolie, Robert Duvall este unul din filmele celebre ce va avea premiera TV în luna martie.

Alte filme prezente în premieră la HBO în luna martie sunt "Tigerland", "Regula jocului", "Legea Pămîntului", "Culoarul morții", "Acasă la coana mare", "Talentatul domn Ripley". Programul HBO include, pe lîngă cele 25 de premiere anunțate, filme în reluare precum și seriale.

În luna aprilie, HBO pregătește pentru abonații săi filme ca "Furtuna perfectă" cu George Clooney și Mark Wahlberg, "Ultimul Joc" și "Puștiul".

Angelina Jolie

Canon
Imaging across networks

CHEAMĂ-NE AZI,
MÂINE NE VEI MULȚUMI!

ELECTRONIC SHOP
Arad: P-ța UTA, bl. U1-2, tel/fax: 057 / 271123; 271642; 289642
Timișoara: Str. Lucian Blaga nr. 3 tel/fax: 056 / 196684; 196845

ELS
ELECTRONIC SHOP

AMD DURON 900 Mhz
Placă de bază SiS 730
CPU Duron 900 Mhz
128 MB SDRAM PC 133
HDD 20 GB Ultra ATA 100
FDD 3.5" 1.44 MB
CD-ROM 52x LG
Video 3D max. 64 MB shared
Sunet 3D
Modem 56kbs
LAN 100Mbps
Super Miditower Case 300W
Tastatură
Mouse PS/2
Boxe active 120W PMPO
Monitor 15" LG 0.28, MPRII digital

397 USD*

VÂNZĂRI ÎN RATE

AVANS ZERO

INTEL P4 1500MHz
Placă de bază SiS 935
CPU INTEL P4 1500 Mhz
128 MB SDRAM PC 133
HDD 40 GB Ultra ATA 100
FDD 3.5" 1.44 MB
CD-ROM 52x LG
Video 3D max. 32 MB shared
Sunet 3D
Modem 56kbs
LAN 100Mbps
Super Miditower Case 300W
Tastatură
Mouse PS/2
Boxe active 120W PMPO
Monitor 15" LG 0.28, MPRII digital

569 USD*

Opțiuni:
Monitor HYUNDAI DELUXSCAN V770, 17" digital **153 USD**
Licență Windows XP Home Edition **85 USD**

Windows XP
BE SURE It's Legal

* Prețurile nu conțin TVA.

SC ACTIV GROUP SRL

Lichidator al SC AGROINDUSTRIALA ȘAGU SA, cu sediul în jud. Arad, loc. ȘAGU FN, anunță vânzarea conform Legii 64/1995 prin licitație publică deschisă, cu strigare a următoarelor bunuri aparținând societății debitoare:

- **combina John Deere** la preț de **1.152.000.000** lei
- **combina New Holland TX-66** la preț de **2.601.000.000** lei
- **tractor TIH** la preț de **13.500.000** lei
- **tractor A 1800** la preț de **9.000.000** lei
- **combine E 281** cu prețuri între **13.500.000-18.000.000** lei
- **semănătoare păioase SUP 800** la prețul de **18.000.000** lei
- **cultivatoare combinatoare** cu prețuri între **8.000.000-10.800.000** lei
- **grape** la prețul de **16.200.000** lei
- **mașini MA6** cu prețuri între **7.200.000-10.800.000** lei
- **tăvălug** cu cutite la prețul de **9.000.000** lei
- **aparate de stropit** cu prețuri între **22.500.000-27.900.000** lei
- **mașini de împrăștiat îngrășăminte** cu prețuri între **10.800.000-13.500.000** lei
- **autobenă R10215** la preț de **45.000.000** lei
- **remorci cisterne 3,6** cu prețuri între **18.000.000-45.000.000** lei
- **remorci RM 13** la preț de **36.000.000** lei
- **remorci RBA** cu prețuri între **13.500.000-18.000.000** lei
- **remorcă transport persoane** la prețul de **9.000.000** lei
- **mașini tratat semințe** la prețul de **2.700.000** lei
- **bazine combustibil** cu prețuri între **2.700.000-3.420.000** lei
- **pompă submersibilă** la prețul de **1.800.000** lei
- **aeroterme electrice** cu prețuri între **4.500.000-6.300.000** lei
- **stații Motorola** cu prețuri între **3.600.000-5.400.000** lei
- **prese de struguri** la prețul de **1.350.000** lei
- **mobilier divers**
- **elemente provenind din casarea utilajelor agricole**

Prețurile de pornire a licitației au fost reduse cu 10% față de licitațiile anterioare

La prețurile menționate în listă se adaugă TVA-ul. Bunurile pot fi văzute la sediul SC "AGROINDUSTRIALA ȘAGU" SA, la Ferma a2 Sâmpetru German și la Ferma 11 Mănăștur

Regulamentul de organizare a licitației, lista completă cuprinzând bunurile scoase la licitație și prețul de pornire al acestora pot fi consultate la sediul societății debitoare și la sediul SC "ACTIV GROUP" SRL, P-ța Avram Iancu nr.10, ap. 3. Licitația va avea loc în data de **08.03.2002**, începând cu ora 12.00, la Ferma 11 Mănăștur și va continua la sediul SC "AGROINDUSTRIALA ȘAGU" SA. Licitațiile se vor relua în fiecare zi de vineri a săptămânii, la ora 12.00. Taxa de participare la licitație nerambursabilă, este de 100.000 lei/ participant. Garanția pentru înscrierea la licitație este de 10% din valoarea de pornire a fiecărui bun. Înscrierile, achitarea taxei de participare și achitarea garanției de participare la licitație se pot face înainte de începerea licitației. **Relații** la SC "AGROINDUSTRIALA ȘAGU" SA, dna. Jurcă Florica, tel.057/418.044 sau SC "ACTIV GROUP" SRL tel. 057/214.821, 094/697.814 dl. Biriș Ioan.

BOS

BOS, o companie internationala cu locatii în Europa, America de Nord si Asia, care dezvolta, produce si distribuie sisteme de interior pentru autovehicule (parasolare, membrane pentru acoperirea bagajelor, sisteme de optimizare a spatiului pentru bagaje) este în cautarea unui:

ASISTENT MANAGER

pentru noua fabrica ce urmeaza a fi deschisa în Arad

Cerinte:

- Studii superioare
- Foarte bune cunostinte de limba germana
- Cunoasterea limbii engleze reprezinta un avantaj
- Carnet de conducere categoria B
- Disponibilitate de deplasare
- Cunostinte de operare pe calculator

Se ofera posibilitatea de a lucra în cadrul unei echipe performante, posibilitati de instruire si promovare si un pachet salarial atractiv.

Candidatii interesati sunt rugati sa trimita urgent o scrisoare de intentie si un CV la fax nr.056/221172 sau191008 sau email timisoara@aims.ro
Toate candidaturile vor fi tratate cu stricta confidentialitate. Doar candidatii selectionati vor fi contactati pentru un interviu.

aims

TVR 1

7,00 Jurnalul de dimineață
7,30 Strict necesar - mag.
(●)**8,20 Baywatch Hawaii** - s., rel.
(●) **9,10 Dublă expunere - f., rel. - p. II**
10,45 Reflecții rutiere
11,00 TVR Craiova
13,00 Profesioniștii
14,00 Jurnalul de prânz
14,30 Drepturile omului
15,30 Tribuna partidelor parlamentare
16,00 Conviețuiri
17,00 Poveste de dragoste
17,45 Pasiuni - s.
18,30 Corect
18,35 Careul de aur - ediție demonstrativă cu vedete
19,15 Avanpremieră. Știri. Sport
19,20 Un cântec pentru Europa
19,35 România politică
20,00 Jurnal. Meteo. Sport
20,45 Curat Caragiale! Parol!
(●) **20,50 Toți spun „te iubesc" - comed. muzicală SUA, 1996**, cu Julia Roberts, Woody Allen
22,30 Știrile de sâmbăta asta
23,00 Premiile Grammy
23,45 Jurnalul de noapte
1,15 Curat Caragiale! Parol!
2,00 Jurnal - rel.
2,45 Drepturile omului - rel.
3,45 Reflecții rutiere - rel.

TVR 2

7,00 Drumul spre Avonlea - s. rel.
7,50 Poftă bună cu Petrișor!
8,05 Captiv în viitor - rel.
8,55 Fete vesele - s.
9,20 Desene animate
10,35 Gata cu fumurile!
10,40 Tată, am încurcat-o! - s.
11,10 Din coasta Evei - rel.
12,10 Reforma la bani mărunți - rel.
12,40 Puls 2002 - rel.
13,10 Poftă bună cu Petrișor! - rel.
13,25 Știri
13,30 Piramida - rel.
14,00 Desene animate
15,15 Televiziunea, dragostea mea! - rel.
16,05 Camera de gardă
16,35 Oameni de televiziune
16,55 Primul pas
17,55 Știri
18,00 Știri regionale
18,30 Pe fază
19,00 Program special de 1 Martie
20,30 Piramida
21,00 2 ani cu TVR 2 (II)
22,00 Telejurnal
22,30 D'ale lu' Mitică
(▲) **23,30 Furia - f. SUA,1995**, cu Gary Daniels
1,05 Remix. Restituiri: Mondial și... o romanță cu ecou
2,05 Evadare de pe Terra - rel.
3,00 D'ale lu' Mitică - rel.

PRO TV

7,00 Teo - rel.
* Omul care aduce cartea
8,00 Știrile Pro TV - Ziarul dimineții tale
9,00 Tânăr și neliniștit - rel.
• Ro - rel.
10,15 Provest - rel.
11,30 Familia Bundy - s., rel.
12,00 Lege și ordine - s.
13,00 Jocul puterii - s.
(●)**14,00 Răzbunarea lui Logan - f., rel.**
16,00 Tânăr și neliniștit - s.
17,00 Știrile Pro TV
* Vremea
17,30 Teo - emisiune de divertisment
18,30 Împreună cu copii
19,00 Știrile Pro TV
* Sport
* Vremea
20,00 Don Juan de Marco - f. romantic SUA, 1995, cu Marlon Brando, Johnny Depp, Faye Dunaway
(▲) **22,00 Totul despre sex**
22,30 Prietenii tăi - s.
23,00 Zero - emis. de divertisment
(●)**23,30 Blues Brothers - f. SUA, 1980**, cu John Belushi, Dan Aykroyd
* Pro TV te ascultă ce vezi
1,45 Concert - Divas 2001
3,00 Morții nu poartă ecosez - comedie SUA, 1982, cu Steve Martin

ANTENA 1-TV ARAD

6,00 Pactul de stabilitate
6,30 Știri TV Arad
7,00 Marius Tucă show - rel.
8,00 Observator
8,50 Sport
9,00 Ispita - rel.
10,00 Îmbrățișări pătimașe - s.
11,15 A fost odată o crimă - rel.
13,00 Știrile amiezii
13,20 Clanul Popeștilor - s.
14,00 Crocodilul - rel.
16,00 Muzică populară
16,30 Publicitate, Promo
16,45 Știri TVA
17,15 Ispita - s.
19,00 Observator
19,45 Știri TVA
20,00 Gong Show
21,57 Publicitate, Promo
22,00 Surplus de bagaje - comedie SUA,1997
0,30 Observator
1,30 Fantezii virtuale - f. SUA, 1995
3,00 Amazon - rel.
4,00 Clanul Popeștilor - rel.
4,30 Îmbrățișări pătimașe - rel.
5,30 Ispita - rel.

PRIMA TV

7,00 Rambo - d. a.
7,30 Eddie McDowd - s., rel.
8,00 ZID - emisiune matinală
12,00 Cu Tibanu' la pescuit și vânătoare
13,30 Tradițiile românilor - rel.
14,30 Desene animate
15,00 Eddie McDowd - s.
15,30 Luna sălbatică - s., ep. 1
16,29 Haz la minut
16,30 Nemuritorul - s., rel.
17,30 MASH - s.
18,00 Focus
18,55 Focus special
19,15 Camera de râs
19,59 Haz la minut
20,00 Copiii spun lucruri trăsnite
21,00 Polițistul din Beverly Hills 3 - f. SUA, 1994, cu Eddie Murphy
23,00 Focus Plus
23,29 Haz la minut
23,30 M.A.S.H. - rel.
0,00 Nemuritorul - primul episod
1,00 Camera de râs - rel.
1,30 Focus Plus - rel.

DISCOVERY

10,00 Mastermind pe Discovery
10,25 Turbo
10,55 Teren extrem: Vehicule
11,20 Detonatorii: Rachete
11,50 Satul ecologic
12,15 Salvatorul grădinilor
12,45 Aventurile vasului Quest
13,40 Istoria apei
14,30 Marile cărări: Astronauții
15,25 Călătorii la capătul lumii: Shangri-La
16,15 Deschizătorii de drumuri: Peru
17,10 Salvatorul grădinilor
17,35 Meșterul tâmplar
18,05 Aventuri la pescuit cu Rex Hunt
18,30 Turbo
19,00 Mastermind pe Discovery
19,30 Rechinii din Port
20,00 Rechinii sub soare
21,00 Legenda bufniței cenușii
22,00 Vânătorul de crocodili
23,00 Jeff Corwin în Brazilia
0,00 Crimă și justiție în Bronx
1,00 Mașini extreme: Avionul Harrier
2,00 Echipa timpului: Normaton
3,00 Arme de război: Propaganda

ANIMAL PLANET

8,00 Salvați animalele!
8,30 Salvați și salvatori
9,00 Spitalul veterinar
9,30 Povestiri de la zoo
10,00 Îngrijitor la Zoo
10,30 Povestiri despre cai
11,00 Rase de câini
12,00 Veterinari în Africa
12,30 Medicul veterinar
13,00 Aventurile vasului Quest
14,00 Rezervații africane
15,00 Rase de câini - 2 episoade
16,00 Salvați animalele!
16,30 Salvați și salvatori
17,00 Spitalul veterinar
17,30 Povestiri de la Zoo
18,00 Îngrijitor la zoo
18,30 Povestiri despre cai
19,00 Aventurile vasului Quest
20,00 Veterinari în Africa
20,30 Urgențe veterinare
21,00 Velvet Claw
22,00 Poliția veterinară americană: Luptele cu câini
22,30 În ajutorul animalelor sălbatice
23,00 Dosarele crimei
23,30 În apărarea animalelor
0,00 Detectivi de animale
0,30 Unitatea de Protecție a Animalelor pe Cale de Dispariție
1,00 Urgențe veterinare

ATOMIC TV

7,00 Selector
10,25 Reactor - rel.
10,30 Selector
11,00 Atomix - rel.
14,00 Interactiv
15,30 Proaspete și fierbinți
15,55 Reactor
16,00 Vot
17,00 Selector
19,00 Atomix
21,55 Reactor - rel.
22,00 Selector
23,00 Vibrații - rel.
0,00 Insomnia

BUDAPESTA 1

6,45 Lumea satului; 7,00 Matinal; **9,30 Topmodell** - s.; 10,00 Știri; **10,05 Pentru totdeauna - s. Portugalia**; 11,05 Magazin informativ; 13,00 Știrile prânzului; 14,00 Magazine regionale; 15,05 Asta s-a întâmplat; 16,00 Știri; 16,05 Emisiunea pensionarilor; **16,30 Călătorie neașteptată - s.**; 17,30 Magazin de informatică; 18,00 Știri; 18,04 Izvor - mag.; 18,30 Nici nepoții nu vor vedea; 19,00 Știri; 19,10 Anul lecturii; 19,15 Poveste; 19,30 Fereastra; 20,30 Jurnal; **21,05 Ce mai noapte!** - comed. Ungaria, 1958; 22,30 Fete europene - doc.; 23,00 Aktual; 23,20 Știri; 23,30 Tema zilei; 23,40 Cultură; **23,50 Groaznic - satiră SUA,1996**; 1,15 Cronică carpatică

RTL KLUB

7,30 Matinal; 10,00 Clubul rețetelor; 10,10 Top Shop; **10,25 Labirintul pasiunii** - s.; 10,50 Teleparti - conc. TV; 11,40 Top Shop; 12,35 La prânz; 14,00 Știri; 14,10 Teleparti - conc. TV; **15,00 Norm show** - s. distr. SUA; **15,25 Amazon - Prizonierii junglei** - s. av.; 16,15 Clubul rețetelor; **16,30 Milagros** - s.; 16,55 Doar un cuvânt - conc. tv.; **17,00 Pasiuni sălbatice** - s.; **17,50 Melrose Place** - s.; **18,40 Monika** - s.; 19,30 Știri; 19,55 Fii și tu milionar!; 20,25 Fokus; **20,55 Întâlniri; 21,10 Între prieteni - s.; Între prieteni - s.; 21,40 Prototipul fantastic - f. SUA; 23,25 Încăpățânații - f. SUA 2/1;** 1,45 Știri; 2,05 Fokus; 2,35 Modă; 3,55 Auto - Formula 1 - MP al Australiei

RADIO EUROPA FM (89,3 MHz)

6,00-10,00 Deșteptarea - cu Gabi Dobroiu (7,00 Jurnalul de dimineață); 10,00 Europa Express cu George Zafiu; 13,00 Jurnalul de prânz; 13,30 România în direct cu R. Turcescu; 14,00 Drum cu prioritate cu Radu Constantinescu; 18,00 Jurnalul de seară; 18,30 Interviurile Europa FM; 19,00 Clubul de seară cu Denis Ciulinaru; 22,00 Jurnalul de noapte; 22,30 Infomania cu Dan Goanță; 23,00 Europa lângă tine

RADIO ARAD & RADIO CONTACT (99,1 MHz)

6,00 Lupta cu somnul; 8,00 Matinal café; 10,00 Tovarășii mei; 12,00 Pulsul zilei; 13,00 Sony Music Show; 14,00 Radio Deutsche Welle; 15,00 Muzica așa cum vrei; 17,00 Radio Vocea Speranței; 18,00 Radio France International; 19,00 Întâlnirea de vineri; 20,00 Bună seara, Arad!; 21,00 Seară de seară; 22,00 Vineri noaptea nu mi-e somn

ABONEAZĂ-TE LA ADEVĂRUL

OTV

6,00 S-a întâmplat aseară
7,00 Zori de zi
10,00 Teleshopping
10,15 La hanul lu' nea Mărin - Muzică populară
10,30 Contați pe noi, contați pe OTV!
13,00 România fără fard
13,30 24 de ore
16,00 Meserii și meseriași
16,30 24 de ore
18,20 Tărăboiul zilei
18,30 Condurățeanu întreabă
19,30 Film artistic
21,00 Dan Diaconescu - direct
23,00 Clubul cascadorilor
0,00 Vot

TELE 7 ABC

7,35 Știri
7,50 Muzică
10,00 Tentații - rel.
11,00 Documentar - rel.
12,00 Apel: Crima - s. rel.
13,00 Muzică
14,00 Iartă-mă! - f. rel.
16,00 As Show - rel.
17,00 Reportaj 7 abc - rel.
18,00 Jurnal european - documentar
18,30 Telejurnal
19,00 Documentar
19,30 Apel: Crima - s.
20,30 Horea - istoric, România, 1984
23,15 Loto. Joker. Pariul Trio
23,30 Știri
23,45 Muzică

TV ACASĂ

7,00 Știrile de Acasă - rel.
7,30 Din viață - rel.
(●) **8,00 Amor de cățel** - s. rel.
9,00 Prima dragoste - s. rel.
10,15 Vei fi a mea Paloma - s. rel.
(●) 11,05 De 3 x femeie - rel.
12,15 Dragoste și putere - s. rel.
12,45 Salome - s. rel.
13,40 Micuțele doamne - s.
15,00 Războiul pasiunilor - s.
15,50 Căsuța poveștilor
16,00 Fiorella - s.
(●) **17,30 Amor de cățel** - s.
18,30 Știrile de Acasă
19,00 Prima dragoste - s.
20,00 Vei fi a mea, Paloma! - s.
(●) 20,50 De 3 x femeie - (ediție specială)
22,00 Salomé - s.
22,50 Dragoste și putere - s.
23,15 Știrile de Acasă - rel.
23,45 Sânge din sângele meu - s.
0,20 Războiul pasiunilor - s. rel.
(●) 1,10 De 3 x femeie - rel.
2,20 Muzică de acasă, muzica nopții
3,30 Acasă la români, cântă-mi lăutare! - rel.
5,30 La casa de vis - rel.

HBO

8,00 Jurăminte fatale - acțiune, SUA, 1999
9,30 Povestea noastră - comedie romantică, SUA, 1999
11,05 Vinovat - thriller, Marea Britanie, 1999
13,00 Concert Tina Turner
14,05 Între artă și adevăr - dramă, SUA, 1999
16,20 Vendetta - dramă, SUA, 1999
18,20 Tart - dramă, SUA, 2000
20,00 Oameni de tinichea - comedie, SUA, 1987
21,50 Viață dublă - dramă, SUA, 2000
23,35 Jucătorul - dramă, SUA, 1999
1,05 American History X - dramă, SUA, 1998

TV RCS

8,30 Cafeaua de dimineață
9,30 Desene animate
10,00 Videoclipuri
10,15 Trei destine - s.
11,00 Știri RCS - rel.
11,45 O oră cu Dani Dascălu
12,45 Videoclipuri
13,00 Câini și pisici - s. doc.
13,30 Radical Power - doc.
14,00 Știri RCS - rel.
14,35 Hit squad - s.
15,00 Trei destine - s.
15,45 Videoclipuri
16,00 Emisiune în limba maghiară
17,00 Deșertul vorbește - s. doc.
17,30 Ecoul străzii
18,00 Frumusețe și stil - rel.
18,15 Știri RCS
19,00 Joia populară - divertisment
20,00 Adrenalina
21,00 Provocările tehnologiei - doc.
21,30 Tradiții și folclor
22,00 Știri RCS 2
22,35 O crimă ciudată - film
24,00 Erotica

TV 2

7,00 Matinal; **10,00 Visători îndrăgostiți** - s.; **10,45 Rosalinda** - s.; 11,10 Neobișnuit - show; 11,40 Ofertă directă; 12,40 Noi, maghiarii; **12,50 Riviera** - s.; 13,20 Serial distr. **13,45 Ne împărțim pe Richard** - comed. SUA, 1988; 15,40 Concurs telefonic; **16,00 A iubi până la pornire** - s.; **16,30 Prieteni și iubire** - s.; **17,00 Lucecita** - s.; **17,30 Inimi rănite** - s.; 18,00 Claudia; 19,00 Activ; 19,30 Fapte; **19,55 Buni prieteni** - s.; 20,25 Fără milă; 20,55 Poenbomba - em. distr.; **21,25 Turbo, polițist în patru labe** - s.; **23,05 În capcana rețelei** - s. SUA; 0,00 Bună seara, Ungaria!; 0,45 Autoexpo 2001; 1,15 Beri legendare - doc.; **1,30 Jimmy Hollywood** - comed. SUA, 1994

DUNA TV

6,30 Matinal; 9,40 Mag. politic; **10,10 Micul cavaler** - s. Pol. 1996; 11,10 Pe urmele curcubeului - doc. SUA; 12,40 Parcuri naționale italiene - doc.; 12,50 Știri; 13,10 În mâinile Domnului; **13,40 O mașină nu se întoarce** - f. Ungaria, 1943; 15,00 Cercul elevilor; 15,20 Țara malgașilor - doc.; 16,10 Hungaria Litterata; **17,00 Prieteni la ștrand** - s. Germ.; 18,00 Calendarium - magazin; 19,00 Știri; 19,30 Basme; 20,00 Mag. economic; **20,30 Halo, halo** - s. distr. Anglia, 1984; **21,00 Madach** - f. Ungaria, 1944; 22,20 Concert Liszt; 22,45 Știri; 23,00 De ce?; 23,30 Jurnal cultural; **0,00 Magyar Tarka** - doc. Ungaria, 2000; 1,00 Știri.

PRO 7

7,10 Sam; 8,05 Taff - magazin; **9,00 Cine-i șeful?** - s.; **9,30 Fam. Bundy** - s.; **10,00 Chaos City** - s.; **10,20 Amantul diabolic** - thriller, SUA; **12,05 Fam. Bundy** - s.; **12,35 Chaos City** - s.; **13,00 Cybill** - s.; **13,30 Roseanne** - s.; 14,00 Sam; 15,00 Talkshow-uri; **17,00 Toți sub un acoperiș** - s.; 18,00 Taff; **19,00 Prieteni** - s.; **19,30 Sabrina** - s.; **20,00 Simpsonii** - d.a.; 20,30 Galileo - mag. de știință; 20,55 Știri; **21,15 Fantoma** - thriller politic, Germ. 2000; 23,15 TV Total; 0,15 Elton TV; **0,45 Bullyparade** - s.; 1,20 Headnut TV; 1,50 Trigger TV

TV 5

14,05 Magazin; **15,15 Fortăreața** - f.; 17,00 Jurnal; 17,30 Teletursim; 18,05 Piramida; 18,30 Întrebări pentru un campion; 19,00 Jurnal; **19,15 Fortăreața** - f.; 21,00 Jurnal; 21,30 Jurnal France 2; 21,55 Magazin; 22,10 Documentar; 23,05 Jurnal; **23,25 Fortăreața** - f.

EUROSPORT

9,30 Yachting; 10,30 Schi alpin - Flachau/A; 11,30 Schi alpin; 13,00 Schi - super G, fem. în direct; 14,00 Schi alpin; 15,00 Fotbal CM grupa F; 15,30 Fotbal- echipa Germaniei; 16,30 Fotbal - echipa Germ.; 17,30 Schi - super G fem.; 18,30 Schi - super G, masc; 19,15 Știri; 19,30 Fotbal - legende, Olanda; 20,30 Fotbal - legende CM; 21,30 Fotbal - grupe CM; 22,00 Box; 0,00 Știri; 0,15 Raliul Corsicii; 0,45 Schi alpin - Flachau/Austria; 1,45 Raliul Corsicii.

VĂ RECOMANDĂM

PRO TV

1,00 Crimă în lumea avocaților - acțiune/dramă

Jack Hammett este un tânăr avocat în stare de absolut orice pentru a fi promovat la firma la care lucrează. Este foarte agresiv și foarte hotărât, iar în sala de judecată este cunoscut sub numele de Invincibilul pentru simplul motiv că era în stare să câștige cazuri imposibil de câștigat. Într-o zi, unul din avocații firmei, Darren Gaines este ucis, soția acestuia este acuzată de crimă, iar Jack desemnat să o apere ca avocatul ei. Jack îi cere lui Kate Weldon, o fostă avocată concediată, să fie asistenta lui pentru acest caz. Cei doi lucrează asiduu la acest caz și pe parcurs descoperă în ancheta poliției anumite inconsecvențe care fac legătura dintre crimă și un judecător.

VĂ RECOMANDĂM

ANTENA 1

(●) **20,00 Fără scăpare** - acțiune, SUA
(●) **0,00 Medicine River** - comedie romantică, SUA, 1993

HBO

20,00 Oameni de tinichea - comedie, SUA, 1987
21,50 Viață dublă - dramă, SUA, 2000

TVR 1

7,00 Jurnalul de dimineață
7,30 Strict necesar. Magazin
8,20 Careul de aur - rel.
9,00 Teatrul Național de Televiziune prezintă: **Detectiv fără voie** - rel.
10,00 Cu ochii'n patru - rel.
11,00 TVR Iași
13,00 Mândră floare-i norocul (II)
14,00 Jurnalul de prânz
14,30 Memorialul exilului românesc - rel.
15,15 Eveniment
16,00 Conviețuiri. Magazin
16,30 Panorama. Magazin în limba germană
17,00 Vino să vezi!
17,45 Pasiuni - s.
18,30 Corect. Cu Ruxandra Gheorghe
18,35 Careul de aur
19,15 Avanpremieră. Știri. Sport
19,35 Glume, boacăne, aventuri
20,00 Jurnal. Meteo. Sport
20,45 Curat Caragiale! Parol!
(●) 20,50 Dublă expunere - dramă, Italia, 1990. Partea a treia
22,30 Reflecții rutiere
22,45 Euroatlantica
23,45 Jurnalul de noapte
0,00 Profesioniștii
1,00 Vino să vezi! - rel.
1,45 Jurnal. Meteo. Sport - rel.
2,30 Eveniment - rel.
3,15 Reflecții rutiere - rel.

TVR 2

7,00 Drumul spre Avonlea - s. rel.
7,50 Diminețile unui bărbat cuminte
8,50 Fete vesele - s.
9,15 Desene animate - rel.
10,10 Zona crepusculară - s. rel.
10,35 Tată, am încurcat-o! - s.
11,00 Răscruci - rel.
11,30 Expediție în necunoscut - rel.
12,00 Paradisul de lângă noi - rel.
12,30 Sport Plus - rel.
13,30 Știri
13,35 Mit și istorie - rel.
14,00 Desene animate
15,15 Toți, împreună
16,00 Tribuna partidelor parlamentare
16,30 Din coasta Evei
17,30 Afaceri la cheie
17,55 Știri
18,00 Știri regionale
18,30 Economia încotro?
19,00 Lege pentru toți
19,30 Banatica - emisiune în limba sârbă
19,50 Iubiri de milioane
20,00 Mistere în medicină
20,55 Gata cu fumurile!
21,00 Zona crepusculară - s.
21,30 Telejurnal
22,00 Timpul trecut: armata uitată
(●) 23,00 Dincolo de frică - dramă, Marea Britanie, 1997
0,40 Mistere în medicină - rel.
1,30 Puls 2002 - rel.
2,00 Clepsidra cu imagini - rel.
2,30 Telejurnal - rel.

PRO TV

7,00 Teo - rel.
8,00 Știrile Pro TV - Ziarul dimineții tale
9,00 Tânăr și neliniștit - s. rel.
10,05 Ro - rel.
10,10 X și Zero - rel.
10,15 Profeții despre trecut - rel.
(●) 11,30 Familia Bundy - s. rel.
12,00 Total Recall - s.
13,00 Jocul puterii - s.
(●) 14,00 Greu de ucis I - f. rel.
16,10 Tânăr și neliniștit - s.
17,00 Știrile PRO TV
17,35 Vremea
17,40 Pro Tv te ascultă ce vezi
17,45 Teo
19,00 Știrile PRO TV
19,50 Sport
19,55 Vremea
(●) 20,00 BD intră în acțiune - comedie, România, 1970
22,00 Știrile Protv
(●) 22,30 Familia Bundy - s.
22,55 Ro
23,00 Provest cu Bogdan Chiriac
0,00 Știrile Pro TV
0,15 X și Zero
0,30 Zero - rel.
(●) 1,00 Crimă în lumea avocaților - acțiune/dramă, SUA, 1993
2,45 Fotbal: Meci din Divizia Națională
4,15 Total Recall - s. rel.

ANTENA 1-TV ARAD

6,00 Emisiune în limba bulgară - rel.
6,30 Știri TVA - rel.
7,00 Marius Tucă Show - rel.
8,00 Observator
8,50 Sport
9,00 Ispita - s. rel.
10,30 Îmbrățișări pătimașe - s.
(●) 11,15 Fete contra băieți - f. rel.
13,00 Știrile amiezii
13,20 Clanul Popeștilor - s.
(●) 14,00 Iluzia iubirii - f. rel.
16,00 Pactul de stabilitate
16,30 Publicitate, promo
16,45 Știri TVA
17,15 Ispita - s.
19,00 Observator
19,50 Sport
19,58 Meteo
(●) 20,00 Fără scăpare - acțiune, SUA
21,57 Publicitate, Promo
22,00 Observator
22,15 Știri TVA
22,30 Sport
22,35 Marius Tucă Show
(●) 0,00 Medicine River - comedie romantică, SUA, 1993
1,30 Observator - rel.
(●) 2,30 Azilul - thriller, SUA, 1994
4,00 Amazon - s.
5,00 Clanul Popeștilor - rel.

PRIMA TV

7,00 Desene animate
7,30 Eddie McDowd - s. rel.
8,00 Zid
12,00 Cronica cârcotașilor - rel.
12,55 Clip Art
13,00 Exploziv - rel.
13,30 Obiectiv - rel.
14,30 Desene animate: Rambo
15,00 Eddie McDowd - s. rel.
15,30 Luna sălbatică - s.
16,29 Haz la minut. Cu Ando
16,30 Nemuritorul - s. rel.
17,30 M.A.S.H. - s.
18,00 Focus
19,00 Focus special
19,15 Camera de râs
19,59 Haz la minut. Cu Ando
20,00 Reuniunea de clasă. Cu Andreea Raicu
22,00 Întâlnire cu presa
23,00 Focus Plus
23,29 Haz la minut
23,30 M.A.S.H. - s. rel.
0,00 Nemuritorul - s.
0,55 Clip Art - rel.
1,00 Camera de râs - rel.
1,30 Focus - rel.

DISCOVERY

10,00 Mastermind pe Discovery
10,25 Turbo
10,55 Specialiștii
11,50 Meșterul tâmplar
12,15 Aventuri culinare cu Greg și Max
12,45 Povestiri neașteptate: Muștele
13,10 Animal X
13,40 Diamante celebre
14,30 Hoți îndrăzneți
15,25 Magazine și hoți
16,15 Secrete de stat
17,10 Aventuri culinare cu Greg și Max
17,35 Bărci de vis
18,05 Aventuri la pescuit cu Rex Hunt
18,30 Turbo
19,00 Mastermind pe Discovery
19,30 Rechinii
20,00 Rude apropiate
21,00 Istoria apei
22,00 Profiler
23,00 Criminaliștii
0,00 Dosarele FBI
1,00 Bătălia pentru Caen
2,00 Echipa timpului
3,00 Teren extrem

ANIMAL PLANET

8,00 Salvați animalele!
8,30 Salvați și salvatori
9,00 Spitalul veterinar
9,30 Povestiri de la zoo
10,00 Îngrijitor la zoo
10,30 Povestiri despre cai
11,00 Viață de câine
12,00 Veterinari în Asia
12,30 Medicul veterinar
13,00 Aventurile lui O'Shea
13,30 Ian Gordon, prietenul rechinilor
14,00 Marile râuri ale Africii
15,00 Viață de câine
16,00 Salvați animalele!
16,30 Salvați și salvatori
17,00 Spitalul veterinar
17,30 Povestiri de la zoo
18,00 Îngrijitor la zoo
18,30 Povestiri despre cai
19,00 Aventurile lui O'Shea
19,30 Ian Gordon, prietenul rechinilor
20,00 Veterinari în Asia
20,30 Urgențe veterinare
21,00 Universul naturii
22,00 Aventuri subacvatice
22,30 Două lumi
23,00 Întâlniri subacvatice
0,00 Balenele din Mediterana
1,00 Urgențe veterinare

ATOMIC TV

7,00 Selector
10,25 Reactor - rel.
10,30 Atomic Cafe - rel.
11,00 Atomix - rel.
14,00 Interactiv
15,30 Proaspete și fierbinți
15,55 Reactor
16,00 Metropolis - rel.
17,00 Selector
19,00 Atomix
21,55 Reactor - rel.
22,00 Hai-Hui - rel.
22,30 Selector
23,00 Klub Bizzar

BUDAPESTA 1

7,00 Matinal - desene animate; **9,30 Topmodell** - s.; **10,03 Pentru veșnicie** - s.; 11,05 Magazin informativ; 13,00 Știri; 14,00 Magazin minorități; **15,05 Moloney** - s., SUA, 1996; 16,00 Știri; 16,02 Alpi-Dunăre-Adriatica - mag. regional; **16,30 Călătorie neașteptată** - s.; 17,30 Documentar p. 2; 18,00 Știri; 18,05 Documentar; 18,15 Muzică; 18,30 Mag. pescarilor; 19,00 Știri; 19,15 Poveste; **19,40 Chicago Hope** - s.; 20,30 Știri, meteo, sport; 21,05 Asta s-a întâmplat la Budapesta - comed. Ungaria, 1943; 22,35 Alegeri 2002; 23,30 Știri; 23,45 Tema; 0,00 Cultura; 0,10 Plus 1 - em. cultură; 1,00 Cronică carpatică

RTL KLUB

7,30 Matinal; 10,00 Clubul rețetelor; **10,25 Julieta - Labirintul pasiunii** - s.; 10,50 Teleparti - concurs TV; 11,40 Top Shop; 12,35 La prânz - mag. informativ; 14,00 Știri; 14,10 Teleparti - conc. tv. **15,00 Helene și băieții** - s.; **15,25 Amazon - Prizonierii junglei** - s.; 16,20 Clubul rețetelor; **16,30 Milagros** - s.; 17,25 Concurs telefonic; **17,30 Pasiuni sălbatice** - s.; 18,20 Monika - show; 19,05 Mag. vedetelor; 19,30 Știri; 19,55 Fii și tu milionar! - conc.; 20,25 Focus; 20,55 Întâlniri; **20,55 Între prieteni** - s.; **21,25 The Operative** - f. acț., SUA; **23,25 Oamenii președintelui** - s.; 0,15 Știri; 0,35 Multimedia magazin; 1,05 Look Models - modeling Istanbul; 1,40 Focus.

ABONEAZĂ-TE LA ADEVĂRUL

VĂ RECOMANDĂM

PRO TV

20,00 BD intră în acțiune - comedie, aventuri

Primul film din seria BD, realizat în anul 1970 a fost o mare lovitură la acea vreme. Ingredientele erau simple: cei mai buni actori de comedie, răsturnări de situație și intrigă polițistă specifică umorului burlesc din filmele cu Louis de Funes. „BD intră în acțiune", în regia lui Mircea Drăgan este o comedie savuroasă având în prim-plan faimoasa Brigadă Diverse, un departament polițienesc atipic, care rezolvă infracțiunile prin mijloacele cele mai pline de umor cu putință.

OTV

6,00 S-a întâmplat aseară
7,00 Zori de zi
10,00 Teleshopping
10,15 La hanul lu' nea Mărin
10,30 Contați pe noi, contați pe OTV!
13,00 24 de ore
16,00 Meserii și meseriași
16,30 24 de ore
17,00 Info pescar
18,00 24 de ore
18,20 Tărăboiul zilei
18,30 Condurățeanu întreabă
19,30 Film artistic
21,00 Dan Diaconescu Direct
23,00 Vieți și destine
23,30 Cercul vrăjitoarelor
0,00 Zestrea

TELE 7 ABC

7,35 Știri
7,50 Muzică
10,00 Tentații
11,00 Documentar
12,00 Apel: Crima - s., rel.
13,00 Muzică
14,00 Trecătoarele iubiri - f. România, 1973, rel.
16,30 Desene animate
17,00 As show
18,00 Documentar
18,30 Telejurnal
19,00 Viitorul azi - doc.
19,30 Apel: Crima - s.
20,30 Și viață, și lacrimi, și dragoste - f. Rusia, 1984
23,00 Documentar
23,30 Știri
23,45 Muzică

TV ACASĂ

7,00 Știrile de Acasă - rel.
7,30 La casa de vis - rel.
(●) 8,00 Amor de cățel - rel.
9,00 Prima dragoste - s., rel.
* Căsuța poveștilor
10,15 Vei fi a mea, Paloma! - s., rel.
(●) 11,05 De 3 x femeie - rel.
12,15 Dragoste și putere - s., rel.
12,40 Salomé - s. rel.
13,30 Micuțele doamne - s.
15,00 Războiul pasiunilor - s.
15,50 Căsuța poveștilor
16,00 Fiorella - s.
(●) 17,30 Amor de cățel - s.
18,30 Știrile de Acasă
* Vremea de Acasă
19,00 Prima dragoste - s.
20,00 Vei fi a mea, Paloma! - s.
* Știrea zilei; Vremea de acasă
21,00 Trandafirii sunt pentru cei bogați - s.
22,00 Salomé - s.
22,50 Dragoste și putere - s.
23,15 Știrile de Acasă - rel.
23,45 Chef de chef - rel.
0,45 Războiul pasiunilor - rel.
1,30 Petrecerea - rel.
3,30 Acasă la români, cântă-mi lăutare! - rel.
4,30 Acasă la români (muzică populară) - rel.

HBO

8,00 Intre artă și adevăr - f. SUA, 1999, cu Hank Azaria, John Cusack
10,10 Dr. Moarte - doc.
11,40 Mișmașuri pe Broadway - comedie SUA, 1989, cu Matt Dillon
13,05 Furtuna de foc - f. SUA, 1998
14,30 Est-Vest - f. Franța, 1999, cu Sandrine Bonnaire, Oleg Menșikov, Catherine Deneuve
16,35 Prostănacii - comedie SUA, 1998
17,55 eXistenZ - f. SF SUA, 1999, cu Jennifer Jason Leigh, Willem Dafoe
19,30 Cinema
20,00 Wild Wild West - f. av. SUA, 1999, cu Will Smith, Salma Hayek
21,50 Tigerland - f. SUA, 2000, cu Matthew Davis, Colin Farrell
23,30 Kama Sutra - ep. 1
0,05 Concert U2
1,40 South Park: mai mare, mai lung și necenzurat - f. animație, SUA, 1999
3,05 Fight Club - comedie neagră SUA, 1999, cu Brad Pitt, Edward Norton
5,25 Pe platourile de filmare

TV RCS

8,30 Cafeaua de dimineață
9,30 Desene animate
10,00 Videoclipuri
10,15 Trei destine - s., rel.
11,00 Știri RCS - rel.
11,45 Adrenalina - emis. informativă, rel.
12,45 Videoclipuri
13,00 Câini și pisici - doc.
13,30 Radical Power - doc.
14,00 Știri RCS - rel.
14,35 Ecoul străzii - emis. de educație civică, rel.
15,05 Trei destine - s.
15,50 Zâmbește, New Jersey! - film
17,15 Emisiunea în limba maghiară
18,15 Știri RCS
19,00 Videoclipuri
19,10 Trecătoarea - f.
20,40 Videoclip
20,50 Desert speaks - doc.
21,20 Videoclipuri
21,30 Hit Squad - s., comedie
22,00 Știri RCS 2
22,35 Frontiera Live
(■) 0,00 Erotica

TV 2

6,50 Matinal; **10,00 Visători îndrăgostiți** - s.; **10,45 Rosalinda** - s.; 11,10 Gură de copil - em. lui F. Sandor; 11,40 Ofertă directă; 12,40 Noi, maghiarii; **13,00 Riviera** - s.; **13,30 Când s-au stins luminile în Georgia - dramă SUA, 1981; 15,40 Concurs telefonic; 16,00 A iubi până la pornire - s.; 16,30 Prieteni și iubiri - s. Mexic; 17,00 Lucecita - s.; 17,30 Inimi rănite - s.**; 18,00 Claudia show; 19,00 Activ - magazin; 19,30 Fapte; **19,55 Buni prieteni - s.**; 20,25 Fără milă - conc.; 20,55 Cine-s eu? **21,25 Darido - Lajcsi și invitații săi**; 0,00 Bună seara, Ungaria!; **0,45 Moarte livrată - f. SUA, 1998**; 2,35 Vedete la Friederikusz

DUNA TV

6,30 Matinal; 9,40 Mag. economic; 10,10 Documentar; 10,50 Maghiarii „petelor albe" - doc.; **11,25 Cea mai mică fundație din lume - f. Ungaria, 1997**; 12,50 Știri; 13,10 De ce?; 13,40 Jurnal cultural; 14,10 Geografie îndrăgostită; 14,40 Clipe muzicale; 15,05 Rangoon - doc.; 16,05 Arhitectul operei din Sydney - doc.; 17,20 Comorile științei; 18,00 Calendarium; 19,00 Știri; 19,30 Desene animate; 20,00 Magazin politic; 20,30 Lumea de mâine - 22/21; **21,00 Eu sunt Jerom - comedie Ungaria, 1970; 22,10 Curtea din dos a Cleopatrei - f. Germania**; 22,45 Știri - sport; **23,00 Ac în carul cu fân - f. Anglia, 1981**

PRO 7

7,00 Sam; 8,00 Taff - magazin; **8,50 Cine-i bosul?** - s.; **9,20 Bundy** - s.; **9,45 Chaos City - s ; 10,15 Împingând limitele - f. Franța**, 1993; **12,10 Bundy - s.; 12,40 Chaos City - s.; 13,05 Cybill - s.; 13,30 Roseanne - s.**; 14,00 Sam; 15,00 Talk-show; **17,00 Sub un acoperiș - s.**; 18,00 Taff - magazin; **19,00 Friends - s.; 19,30 Sabrina - s.; 20,00 Simpsonii - s.**; 20,30 Galileo - mag. de știință; 20,55 Știri de seară; **21,15 Police Academy 4 - comed. SUA, 1987**, cu Steve Guttenberg; **23,00 Exploziv - f. acț. SUA, 1994, cu Jeff Bridges, Tommy Lee Jones; 1,10 Nume de cod - Viper - thriller acț. SUA, 1993, cu Lorenzo Lamas**

TV 5

14,05 Fax Culture; 15,00 Jurnal; **15,15 Angelus** - s. rel.; 17,00 Jurnal; 17,20 Invitat TV; 17,30 Mediterraneo; 18,05 Piramida; 18,30 Întrebări pentru un campion; **19,15 Angelus** - s.; 21,00 Jurnal Belgia; 21,30 Jurnal Franța; 22,05 Magazin; 23,15 Divertisment; 1,30 Jurnal TSR

EUROSPORT

9,30 Snowboard - München; 10,00 Yachting; 10,30 Atletism CE - Viena; 12,30 Schi alpin în direct; 13,30 Atletism - CE, Viena; 14,30 Fotbal UEFA, optimi: OSC Lille - Borussia Dortmund; 16,00 Atletism - Viena în direct; 18,30 Schi trambulină - Lahti/Finlanda; 20,15 tenis - ATP Dubai - în direct; 21,15 Atletism CE Viena; 22,45 Schi trambulină - Lahti; 0,00 Stern; 0,25 Sumo; 1,15 Sumo

RADIO PRO FM (92,1 MHz)

5,00-5,30 BULETIN DE ȘTIRI la fiecare sfert de oră; **5,30-700 PRO FM PÂNĂ LA UNU** cu Ramon Cotizo; **7,00-10,00 PRO FM PÂNĂ LA UNU** cu Flavius Eșnican; **10,00-13,00 PRO FM PÂNĂ LA UNU** cu Mihai Dobrovolschi; **13,00-14,00 13-14 CU ANDREI** cu Andrei Gheorghe; **14,00-17,00 POFTIM PRO FM** cu Cătălin Lăpușcă; **17,00-19,00 FPRO FM E AICI** cu Cristi Schnebli; **19,00-22,00 281.976** cu Flavius Eșnican; **22,00-24,00 LATINO PARTY** cu Vali Bărbulescu; **0,00-2,00 HOT PARTY MIX** cu DJ Mike

RADIO TIMIȘOARA

6,00 Ceasurile dimineții; 8,00 Muzică populară cu dedicații; 9,00 Cânt din suflet; 10,00 De zece ori România; 11,00 Antemeridian Club; 12,00 Miez de zi la polul vest; 13,00 Emisiune în lb. germană; 14,00 Emisiune în lb. maghiară; 15,00 Emisiune în lb. sârbă; 16,00 Actualitatea în 60 de minute; 17,00 Carusel cultural; 18,00 Actualitatea radio; 18,10 Amintiri, amintiri; 19,00 Radiojurnal; 19,15 Piti show; 20,50 Călătorie în lumea poveștilor; 21,00 Curierul de seară; Știri: 6,00; 6,50; 7,50; 11;00; 12,50; 17; 21; 21,50. **Radio Jurnal**: 7; 16; 19

RADIO „21" SEBIȘ (92,1 FM)

6,00-9,00 Cronica cârcotașilor - (p); 9,00-10,00 Precinie, precinie - muzică populară; 10,00-12,00 Cafeaua de zece; 12,00-15,00 21 Expres; 15,00-16,00 Bună ziua, oameni buni - muzică populară; 16,00-19,00 Meridian 21; 19,00-20,00 Sus, paharul, fiecare - muzică populară; 20,00-22,00 E seara ta!; 22,00-24,00 Tropical Party, - (p); 24,00-6,00 21 Night Hits - (p); Știri: 6,00; 7,00; 9,00; 11,00; 15,00. Jurnale: 8,00; 13,00; 18,00.

TVR 1

7,00 Ceasul deșteptător
8,00 Desene animate
8,50 Garajul lui Ziggy
10,20 Necazuri de puștoaică - s.
11,10 Auto Club
11,55 O vedetă... populară
12,45 Debut 50 Plus
13,45 Jurnalul de prânz
14,00 Desene animate
15,00 Formula 1: MP al Australiei. Calificări - rel.
16,00 Garantat 100%
17,00 Ora G
17,30 Fotbal: Dinamo-Steaua
19,30 Glume, boacăne, aventuri
20,00 Jurnal. Meteo. Sport
20,25 Agenda europeană
20,30 Curat Caragiale! Parol!
(●) 20,35 Titanii - s.
(●) 21,35 O poveste adevărată - f. SUA, 1985, cu Sissy Spacek, Jeff Daniels, Morgan Freeman
23,30 Jurnalul de noapte
(▲) 23,45 Hilary și Jackie - f. Anglia, 1998
1,40 Garantat 100% - rel.
2,40 Jurnal
3,10 Frontal - rel.
5,00 Formula 1: Marele Premiu al Australiei

TVR 2

7,00 Triumful credinței
8,10 Reforma la bani mărunți - rel.
8,40 Arta apărării
9,10 Desene animate - rel.
10,25 Gata cu fumurile!
10,30 Arca lui Noe
11,00 Lumea lui Chiț-Chiț
11,45 Magicianul - s.
12,10 Piatra magică - s.
12,40 Avocați și asociați - s.
13,35 Atlas
14,05 Planeta singuratică
14,55 Știri
15,00 Mărțișoare muzicale
15,35 Bărbați, la cratiță!
16,35 Fete
16,40 Andromeda - s.
17,20 Sabrina, vrăjitoarea adolescentă - s.
17,55 Știri
18,00 Știri regionale
18,15 Grazzy Informatoru' - revista presei săptămânale
18,20 În prelungiri
19,00 Trasee bănățene; Buziaș
19,20 noi@tvrtimișoara.ro
19,45 Iubiri de milioane
20,00 Norocul prostului - comedie SUA, 1986
21,25 Ce nemaipomenit! - s.
22,00 Știri
(▲) 22,05 Prietenii - s.
(▲) 22,50 Despre viață și sex
23,35 2 ani cu TVR 2! - rel.
1,05 Videoclipuri
(▲)1,15 Furia - rel.
2,50 Rugby - rel.
(▲) 4,35 Despre viață și sex - rel.
(▲) 5,10 Prietenii - s., rel.
5,55 Ce nemaipomenit - rel.
6,25 TVM Mesager

PRO TV

8,00 Desene animate
9,00 Apărătorii planetei - s.
9,20 Desene animate
10,00 Gașca din Malibú - s.
10,30 Promotor
11,00 Raliu - Preview Franța
11,30 Gillette - lumea sportului
12,00 Snow-board magazin
12,30 Prietenii tăi - s., rel.
12,55 Știrile Pro TV
13,00 Lano și Woodley - s.
13,30 Dădacă la șase ani - s.
14,00 Filme cu Charlie Chaplin
15,15 Magazin Liga Campionilor
16,30 Bucătăria lui Radu
17,00 Zeus și Roxanne - f. SUA, 1997
19,00 Știrile Pro Tv
20,00 Vacanța Mare
(●) 21,00 Tăntălăul și gogomanul - comedie SUA, 1994
22,50 Polițist de grădiniță - comedie SUA, 1990, cu Arnold Schwarzenegger, regia Ivan Reitman
0,45 Lumea lui Prince - f. SUA, 1987, regia Prince. Cu Prince, Sheila E., Sheena Easton
2,15 Lano și Woodley - rel.
2,45 Dădaca la 6 ani - s.
3,15 Charlie Chaplin - rel.
4,30 Zeus și Roxanne - f., rel.

ANTENA 1-TV ARAD

7,00 Divertisment
8,00 Știri TVA - rel.
8,30 Un nou început
9,00 Păstorul cel bun
9,30 Lumea mare a celor mici
10,00 Casa de piatră
10,30 Roata de rezervă
11,00 BIT - emis. de informatică
(●) 11,30 Surplus de bagaje - rel.
13,15 Misiune imposibilă - s.
14,15 Gong show
16,00 Cupa Liceelor - McDonald's la fotbal
17,30 Un liceu dezlănțuit - comedie SUA, 1996
19,00 Observator
19,45 Sport; Meteo
20,00 Vii sau morți - f. SUA
22,00 Fotbal din Primera Division: Celta Vigo-Real Madrid - în direct
(●) 0,00 Un liceu dezlănțuit - rel.
1,30 Observator
2,30 Spectacolul merge mai departe - comed. muzicală SUA, 1945
3,45 Calea misterelor - s.
4,30 Fir întins
5,00 Casa de piatră - rel.
5,30 Roata de rezervă - rel.
6,00 BIT - rel.

PRIMA TV

7,00 Desene animate
10,00 Să fii sănătos! - emis. medicală
11,00 Sport Magazin
14,00 Motor
14,30 Exploziv
15,00 www. primatv.ro
15,30 Concert „Direcția 5"
16,30 Nemuritorul - s., rel.
17,25 Haz la minut cu Ando
17,30 M.A.S.H. - s.
18,00 Focus
19,00 Vrei să fii miliardar?
19,59 Haz la minut. Cu Ando
20,00 Banc-Show
22,30 Camera de râs
23,30 M. A. S. H. - s., rel.
0,00 Nemuritorul - s.
1,00 Film erotic
2,30 Focus - rel.

DISCOVERY

10,00 Mastermind pe Discovery
10,25 Turbo
10,55 Copiii și Discovery
11,50 Aventuri culinare
12,15 Bărci de vis
12,45 Rechinii sub soare
13,40 Legenda bufniței cenușii
14,30 Câmpuri de bătălie: Caen
15,25 Schizofrenia
16,15 Dosarele fitness
17,10 Marile cărări: Astronauții
18,05 Secrete de stat
19,00 Orașe pe mare
20,00 Secretele orașului Berlin
21,00 Design: Sutienul
22,00 Mașini extreme
23,00 Ochi albaștri
1,00 Criminaliștii
2,00 Medici detectivi
3,00 Exploratorii

ANIMAL PLANET

8,00 Salvați animalele!
9,00 Lassie
10,00 Un câine cu imaginație
11,00 În lumea animalelor cu frații Kratt
12,00 Îngrijitor la zoo
13,00 Ian Gordon, prietenul rechinilor
14,00 Aventurile lui O'Shea
15,00 Tainele Europei
15,30 Întâlniri cu animale
16,00 Animale periculoase și animale inofensive
17,00 Marile râuri ale Africii
18,00 Vânătorul de crocodili
19,00 Acvanauții
19,30 Contact extrem
20,00 În mijlocul naturii cu Jeff Corwin
21,00 Povestiri neobișnuite
22,00 Animal X
23,00 Tehnici de vârf în medicina veterinară
23,30 Aliați sau dușmani
0,00 Apel de urgență internațional
1,00 Musafiri nepoftiți

ATOMIC TV

7,00 Selector
10,30 Romanian Top 100
12,30 File de poveste
13,00 Selector
14,00 K Lumea
16,00 Selector
18,30 Atomix
21,30 Febra
22,30 Vibrații
23,30 Klub Bizzar
0,30 Selector
1,30 Insomnia

BUDAPESTA 1

6,45 Viața satului; 7,00 Matinal; 8,25 Desene animate; 9,00 Mesajul trecutului; 10,25 Unde? Ce?; 10,50 Timpul copiilor; **12,05 Indaba - s.** Franța; 13,00 Știri; 13,05 Bravo TV; 14,05 Az ökör Java - rel.; 14,55 Pentru drum; 15,10 Pământul împrumutat; 15,20 Să discutăm despre viitor; 15,50 Secolul nostru; 16,20 Jani merge acasă; 16,50 Campion; 17,20 TS - Liga Borsodi - fotbal; 19,30 Luxor - conc. TV; 20,30 Știri; 21,05 Cabaretul lui Kato néni; **22,05 Zonă moartă - f. SUA, 1983**; 23,50 Lumea minunată - show; **0,45 Cu forța - f. acț. SUA, 1975**

RTL KLUB

7,00 Norm show - s.; 7,30 Calendar - religie; 8,00 Clubul copiilor - d. a. ; 10,45 Desene animate Disney; **11,30 Austral Express** - s.; **12,30 Jesse - s.;** 12,55 Concert telefonic; 13,00 Știri; 13,10 Parlament - magazin săptămânal; 13,40 Auto - Formula 1 - MP al Australiei; 15,15 Automania; **14,15 Între prieteni -s .; 17,05 Kung Fu - s. acț.;** 18,55 Csiiz; 19,30 Știri; 19,50 Focus plus; **20,20 Tipii - s.**; 20,50 Galvölgyi show; 22,25 Heti hetes - talk; 23,30 Look Models - Istanbul; 0,15 Știri; 2,30 Focus plus; 3,00 Moda; **0,25 Frankenstein - f. horror Anglia**

VĂ RECOMANDĂM

PRO TV, ora 21,00 -
„Tăntălăul și gogomanul" - comedie

Personajele care dau titlul filmului sunt Lloyd Christmas și Harry Dunne, doi prieteni foarte buni. Ei locuiesc în același apartament care arată atât de dezastruos încât nici măcar gangsterii nu mai au cum să-l răstoarne cu susu-n jos. Lloyd și Harry întâmpină - de ce oare?! și probleme în păstrarea unei slujbe, trăind, practic, de la o zi la alta. Acum, Lloyd are șansa să lucreze ca șofer pe o limuzină în Rhode Island și, într-o zi, viața sa se schimbă. „Vinovată" de acest lucru este frumoasa și bogata Mary Swanson, pe care Lloyd trebuie să o ducă la aeroport. Când ea uită în mașina lui o geantă diplomat, bărbatul decide că trebuie să i-o returneze, doar, doar va reuși să o impresioneze. Din păcate, Lloyd nu mai reușește să o prindă la aeroport, așa că-l convinge pe Harry, posesorul unui automobil inedit, să plece amândoi pe urmele misterioasei femei...

ABONEAZĂ-TE LA
ADEVĂRUL

OTV

6,00 S-a întâmplat aseară
7,00 Zori de zi
10,00 Teleshopping
10,15 La hanul lu' nea Mărin. Muzică populară
10,30 Contați pe noi, contați pe OTV!
13,00 România fără fard
13,30 24 de ore
16,00 Meserii și meseriași
16,30 24 de ore
18,20 Tărăboiul zilei
18,30 Condurățeanu întreabă
19,30 Film artistic
21,00 Dan Diaconescu Direct
23,00 Vieți și destine
0,00 Vot

TELE 7 ABC

7,35 Știri
7,50 Muzică
10,00 Tentații - rel.
11,00 Documentar - rel.
12,00 Apel: Crima - s. rel.
13,00 Muzică
14,00 Duios Anastasia trecea - dramă, România, '79 - rel.
17,00 As Show - rel.
18,00 Documentar
18,30 Telejurnal
19,00 Documentar
19,30 Apel: Crima - s.
20,30 Iartă-mă! - dramă, Rusia, 1986
22,15 Reportaj 7 abc
23,00 Documentar
23,30 Știri
23,45 Muzică

TV ACASĂ

7,00 Știrile de Acasă - rel.
7,30 Doctorul casei - rel.
(●) 8,00 Amor de cățel - s. rel.
9,00 Prima dragoste - s. rel.
10,15 Vei fi a mea Paloma - s. rel.
(●) 11,05 De 3 x femeie - rel.
12,15 Dragoste și putere - s. rel.
12,45 Salome - s. rel.
13,40 Micuțele doamne - s.
15,00 Războiul pasiunilor - s.
15,50 Căsuța poveștilor - desene animate
16,00 Fiorella - s.
(●) 17,30 Amor de cățel - s.
18,30 Știrile de Acasă
19,00 Prima dragoste - s.
20,00 Vei fi a mea Paloma! - s.
(●) 20,50 De 3 x femeie
22,00 Salome - s.
22,50 Dragoste și putere - s.
23,15 Știrile de Acasă - rel.
23,45 Sânge din sângele meu - s.
0,20 Războiul pasiunilor - s.rel.
(●) 1,10 De 3 x femeie - rel.
2,20 Muzica de acasă, muzica nopții
3,30 Acasă la români, cântă-mi lăutare! (rel)
5,30 La casa de vis - rel.

HBO

8,00 Patru zile în septembrie - suspans, SUA, 1998
9,55 Pan Tadeusz - dramă, Polonia, 1999
12,00 Dosarele Y - s.
12,30 Soldățeii - aventuri, SUA, 1998
14,20 Blues Brothers 2000 - comedie, SUA, 1998
16,25 Ce e mai bun în viață - comedie romantică, Spania, 2000
18,10 Dans în septembrie - dramă, SUA, 2000
20,00 Adopția - dramă, SUA, 1999
21,35 Acasă la coana mare - comedie, SUA, 2000
23,15 La ceai cu Mussolini - dramă, Italia/Marea Britanie, 1999
1,15 Comedia inocenței - dramă, Franța, 2000

TV RCS

8,30 Cafeaua de dimineață
9,30 Desene animate
10,00 Videoclipuri
10,15 Telenovela
11,00 Știrile RCS
11,45 Em Atitudini - rel.
13,15 Câini și pisici - s. doc.
13,45 Videoclipuri
14,00 Știrile RCS 2
14,35 Conviețuiri - rel.
15,05 Din nou adolescent - film
17,00 Trei destine - s.
17,45 O altfel de lume - rel.
18,15 Știrile RCS 1
19,00 Desene animate
19,30 Hit Squad - s.
19,50 Videoclipuri
20,00 O oră cu Dani Dascălu
21,00 provocările tehnologiei - doc.
21,30 Videoclipuri
21,40 Deșertul vorbește - doc.
22,00 Știri RCS 2
22,35 Melcii ucigași - film
24,00 Erotica

TV 2

6,50 Ediție matinală; **10,00 Visători îndrăgostiți** - s.; **10,45 Rosalinda** - s.; 11,10 Ajută-te singur; 11,40 Ofertă directă; 12,40 Noi maghiarii; **12,50 Riviera** - s.; 13,20 Serial distr. **13,45 Schimb de bebelași** - dramă, SUA, 1998; 15,40 Concurs telefonic; **16,00 A iubi până la pornire** - s.; **16,30 Prieteni și iubiri** - s.; **17,00 Lucecita** - s.; **17,30 Inimi rănite** - s.; 18,00 Claudia; 19,00 Activ - magazin; 19,30 Fapte - mag. **19,55 Buni prieteni** - s.; 20,25 Fără îndurare - conc. TV; 21,00 Benny Hill show; 21,25 Activity show; **22,15 Inamic mirositor** - comed. F, 1956; **23,10 Jocul spionilor** - s.; 0,00 Bună seara, Ungaria!; **0,45 Baywatch** - s.; **1,35 Pământul făgăduinței** - s.

DUNA TV

6,30 Dimineața; 9,40 Cercul gospodarilor; 10,10 Mag. ecologic; 10,40 Biedermeier maghiar - doc. Ungaria; **11,00 Eu sunt Jerom** - comed. Ungaria, 1970; 12,15 Totuși, visele lui Kodaly - doc.; 12,50 Știri; 13,10 Biserica vie; 13,40 Pietrele povestesc; 14,00 Ura! găsit!; 15,15 Ținutul malgașilor - doc.; 15,55 Ce-i adevărat, e adevărat; 16,10 Galerie istorică; 16,25 Opere de artă; 16,50 Cetăți maghiare - doc. s. **17,00 25 grade latitudine sudică** - s. FR.; 18,00 Calendar; 19,00 Știri; 19,30 Basm; 20,00 Mag. politic; **20,30 O săptămână** - f. SUA, 1920; 20,50 Filme de animație; **21,00 Concurs** - f. Cehoslovacia, 1963; **22,15 In flagranti** - f. Ungaria; 22,45 Știri; 23,00 Unde se ascunde azi marxismul? - doc. Ungaria; 23,40 Club @ dunatv.hu; 0,10 Chopin - Preludii; 1,00 Știri

PRO 7

7,00 Sam; 7,50 Taff magazin; **8,45 Cine-i șeful?** - s.; **9,15 Fam. Bundy** - s.; **9,45 Chaos City** - s.; **10,10 Love Crash** - comedie, Germ., 2001; **12,10 Fam. Bundy** - s.; **12,35 Chaos City** - s.; **13,00 Cybill** - s.; **13,30 Roseanne** - s.; **14,00 Sam** - s.; 15,00 Talkshow-uri; **17,00 Sub un acoperiș** - s. distr.; 18,00 Taff magazin; **19,00 Prietenii** - s.; **19,30 Sabrina** - s.; **20,00 Simpsonii** - s.d.a.; 20,30 Galileo - mag. de știință; 20,55 Știri; **21,15 Buffy - Spaima demonilor** - s. mystery, SUA, 2000; **22,15 Angel** - s.; 23,15 TV Total; 0,15 Reportaj; **1,00 Nevoi secrete** - erotic, SUA, 1999;

TV 5

14,05 Timpul prezent; **15,15 Nestor Burma** - s.; 17,00 Jurnal; 17,35 Reportaje Arte; 18,05 Piramida; 18,30 Întrebări pentru un campion; **19,15 Nestor Burma** - s.; 21,00 Jurnal Elveția; 21,30 Jurnal France 2; 22,05 Magazin; 23,00 Jurnal; **23,15 Fortăreața** - f.; 1,00 Jurnal

EUROSPORT

9,30 Motosport; 10,30 Schi alpin - fem. Flachau/A, în direct; 11,30 Schi fond - CM Stockholm; 13,00 Schi alpin masc Flachau/A, în direct; 15,00 Fotbal mag.; 15,30 Fotbal - echipe germane; 16,30 Schi fond CM Stockholm; 17,30 Schi alpin - Flachau/A; 18,30 Schi alpin; 19,30 Știri; 19,45 Motosport; 20,45 Fotbal - jucătorii sec. XX; 21,30 Yachting; 22,30 Golf; 23,30 Fotbal - jucătorii sec. XX; 0,00 Știri; 0,15 Schi alpin; 1,15 Schi alpin - Flachau; 2,15 Știri.

VĂ RECOMANDĂM

ANTENA 1
(●) 20,00 Anaconda -
acțiune/suspans, SUA, 1997
(●) 0,00 Gânduri ascunse -
thriller, SUA, 1992
HBO
21,35 Acasă la coana mare -
comedie, SUA, 2000

VĂ RECOMANDĂM

PRO TV
(●) 19,45 Greu de ucis I - acțiune, SUA, 1988
(●) 23,00 Adevărul despre Sarah -
thriller, SUA, 1994
PRIMA TV
21,00 Parteneri în dragoste -
comedie romantică, SUA, 1992

TVR 1

7,00 Jurnalul de dimineață
7,30 Strict necesar. Magazin matinal
8,20 Careul de aur - rel.
9,10 Inimă de lemn - f. rel.
10,40 Amprente - rel.
10,55 TVR Cluj
13,00 Garantat 100% - rel.
14,00 Jurnalul de prânz
14,30 Oameni ca noi
15,00 Bucuriile muzicii
16,00 Panorama
17,00 Medicina pentru toți
17,45 Pasiuni - s.
18,30 Corect. Cu Ruxandra Gheorghe
18,35 **Careul de aur.** Concurs de cultură generală
19,15 Avanpremieră. Știri. Sport
19,35 Glume, boacăne, aventuri
20,00 Jurnal. Meteo. Sport
20,45 Curat Caragiale! Parol!
20,50 Teatrul Național de Televiziune prezintă: **Detectiv fără voie** - s.
21,50 Cu ochii'n 4
22,50 Recurs la morală
23,50 Jurnalul de noapte
0,05 Infomania
1,05 Poveste de dragoste - rel.
1,50 Jurnal. Meteo, Sport - rel.
2,35 Teatrul Național de Televiziune prezintă: **Detectiv fără voie** - rel.
3,35 Cu ochii'n 4 - rel.
4,35 Știrile de sâmbăta asta - rel.

TVR 2

7,00 Drumul spre Avonlea - s. rel.
7,50 Diminețile unui bărbat cuminte
8,50 Fete vesele - s.
9,15 Desene animate - rel.
10,05 Gata cu fumurile!
10,10 Zona crepusculară - s. rel.
10,35 Tată, am încurcat-o! - s.
11,00 Prietenii lui Piticot - rel.
11,45 Camera de gardă - rel.
12,20 Bărbați, la cratiță! - rel.
13,25 Știri
13,30 E dreptul tău - rel.
14,00 Desene animate
15,15 Toți, împreună
16,00 Călătorind prin țară
16,30 Sport Plus
17,30 Mit și istorie
17,55 Știri
18,00 Știri regionale
18,30 Grădina tranziției
19,00 Muzică populară
19,30 Banatica - emisiune în limba maghiară
19,55 Fețe
20,00 Rituri interzise
21,00 Zona crepusculară - s.
21,30 Telejurnal
(●) **22,00 Capcane** - comedie neagră, Cehia, 1998
0,05 Clepsidra cu imagini
0,35 Rituri interzise - rel.
1,30 Televiziunea, dragostea mea! - rel.
2,30 Telejurnal - rel.
3,00 Fete vesele - s. rel.

PRO TV

7,00 Teo - rel.
8,00 Știrile Pro TV - Ziarul dimineții tale
9,00 Tânăr și neliniștit - s. rel.
10,05 .Ro - rel.
10,10 X și Zero - rel.
10,15 Gândește liber - rel.
(●) **11,30 Familia Bundy** - s. rel.
12,00 Total Recall - s. primul episod
13,00 Jocul puterii - s.
14,00 Lanțul slăbiciunilor - rel.
15,00 Urmărire generală - rel.
16,00 Tânăr și neliniștit - s.
17,00 Știrile Pro TV
17,35 Vremea
17,40 Pro TV te ascultă ce vezi
17,45 Teo
19,00 Știrile Pro TV
(●) **19,45 Greu de ucis I** - acțiune, SUA, 1988
22,00 Știrile Pro TV
(●) **22,30 Familia Bundy** - s.
22,55 .Ro
(●) **23,00 Adevărul despre Sarah** - thriller, SUA, 1994
0,30 X și Zero
0,35 Știrile Pro TV
(●) **1,00 Prins în capcană** - thriller, SUA, 1993
2,45 Meci Divizia Națională
4,15 Charlie Chaplin - s. rel.
5,00 Total Recall - s. rel.

ANTENA 1-TV ARAD

6,00 Divertisment - rel.
6,30 Știri TVA - rel.
7,00 Marius Tucă Show
8,00 Observator
8,50 Sport
9,00 Ispita - s. rel.
10,30 Îmbrățișări pătimașe - s.
11,15 Max - f. rel.
13,00 Știrile amiezii
13,20 Clanul Popeștilor - s.
14,00 Din dragoste - rel.
16,00 Emisiune în limba bulgară
16,30 Publicitate, promo
16,45 Știri TVA
17,15 Ispita - s.
19,00 Observator
19,50 Sport
19,58 Meteo
(●) **20,00 Anaconda** - acțiune/suspans, SUA, 1997
(●) 21,30 Brigada mobilă
21,57 Publicitate, Promo
22,00 Observator
22,15 Știri TVA
22,30 Sport
22,35 Marius Tucă Show
(●) **0,00 Gânduri ascunse** - thriller, SUA, 1992
1,30 Observator - rel.
(●) **2,30 Fete contra băieți** - comedie, SUA, 1987
4,00 Amazon - s.
(●) 5,00 Brigada mobilă - rel.
5,30 Clanul Popeștilor - rel.

PRIMA TV

7,00 Desene animate - rel.
7,30 Eddie McDowd - s. rel.
8,00 Zid
12,00 Copiii spun lucruri trăznite - rel.
12,55 Clip Art
13,00 Motor - rel.
13,30 Providence - s. rel.
14,30 Desene animate: Rambo
15,00 Eddie McDowd - s. rel.
15,30 Luna sălbatică - s.
16,29 Haz la minut. Cu Ando
16,30 Nemuritorul - s. rel.
17,30 M.A.S.H. - s.
18,00 Focus
19,00 Focus special
19,15 Camera de râs
19,59 Haz la minut. Cu Ando
20,00 Cronica cârcotașilor
21,00 Parteneri în dragoste - comedie romantică, SUA, 1992
23,00 Focus Plus
23,29 Haz la minut. Cu Ando
23,30 M.A.S.H. - s. rel.
0,00 Nemuritorul - s.
0,55 Clip Art - rel.
1,00 Camera de râs - rel.
1,30 Focus Plus - rel.

DISCOVERY

10,00 Mastermind pe Discovery
10,25 Turbo
10,55 Tancuri
11,50 Bărci de vis
12,15 Satul ecologic
12,45 Când dinozaurii conduceau China
13,40 Naziștii: un avertisment al istoriei
14,30 Design
16,15 Misterele naturii
17,10 Satul ecologic
17,35 Salvatorul grădinilor
18,05 Aventuri la pescuit cu Rex Hunt
18,30 Turbo
19,00 Mastermind pe Discovery
19,30 Rechinii atacă
20,00 Povestiri neașteptate: Muștele
20,30 Animal X
21,00 Diamante celebre
22,00 Hoți îndrăzneți
23,00 Magazine și hoți
0,00 Secrete de stat: Oamenii președintelui
1,00 Zbor fără motor
2,00 Echipa timpului
3,00 Specialiștii

ANIMAL PLANET

8,00 Salvați animalele!
8,30 Salvați și salvatori
9,00 Spitalul veterinar
9,30 Povestiri de la zoo
10,00 Îngrijitor la zoo
10,30 Povestiri despre cai
11,00 Câini utilitari
12,00 Veterinari în Africa
12,30 Medicul veterinar
13,00 Vânătorul de crocodili
14,00 Pasiunea pentru natură
14,30 Școala ghizilor africani
15,00 Câini utilitari
16,00 Salvați animalele!
16,30 Salvați și salvatori
17,00 Spitalul veterinar de urgență
17,30 Povestiri de la zoo
18,00 Îngrijitor la zoo
18,30 Povestiri despre cai
19,00 Vânătorul de crocodili
20,00 Veterinari în Africa
20,30 Urgențe veterinare
21,00 Universul naturii
22,00 Tainele Europei
22,30 Întâlniri cu animale
23,00 Animale periculoase și animale inofensive
0,00 Neîmblânzita Australie
1,00 Urgențe veterinare

ABONEAZĂ-TE LA ADEVĂRUL

ATOMIC TV

7,00 Selector
10,25 Reactor - rel.
10,30 Selector
11,00 Atomix - rel.
14,00 Interactiv
15,30 Proaspete și fierbinți
15,55 Reactor
16,00 Rockada - rel.
17,00 Selector
19,00 Atomix
21,55 Reactor - rel.
22,00 Atomic Café
22,30 Selector
23,00 Metropolis

BUDAPESTA 1

6,45 Viața satului; 7,00 Matinal; **9,30 Topmodell** - s.; 10,00 Știri; **10,05 Pentru totdeauna** - s. Portugalia; 11,00 Știri; 11,05 Mag. informativ; 13,00 Știri; 14,00 Mag. minorități; **15,05 Moloney** - s. pol.; 16,02 Ungaria, 2002; **16,30 Călătorie neașteptată** - s.; 17,30 Maria a ales partea mai bună - doc.; 18,03 Emisiune de lb. maghiară; **18,30 Capitaly** - s.; 19,00 Știri; 19,15 Poveste de seară; **19,35 Chicago Hope** - s.; 20,25 Natura are cuvântul; 20,30 Știri, sport; 21,05 Dvs. ați cerut; **21,35 Capitaly** - s. distr. Ungaria, 2001; 22,01 Știri; 22,03 Alegeri 2002; 23,00 Știri; 23,10 Actual; 23,30 Tema zilei; 23,45 Cultură; **23,55 Noapte virtuoasă** - dramă, Ungaria, 1977; 1,30 Cronică carpatică

RTL KLUB

7,30 Matinal; 10,00 Clubul rețetelor; **10,25 Julieta** - s.; 10,50 Teleparti; 11,40 Top Stop; 12,35 La prânz - mag. informativ; 14,00 Știri; 14,10 Teleparti - conc. TV; **15,00 Helene și băieții** - s.; **15,25 Amazon- Prizonierii junglei** - s. av. SUA; 16,20 Doar un cuvânt - conc. tv; 16,15 Clubul rețetelor; **16,35 Milagros** - s.; 17,25 Concurs telefonic; **17,30 Pasiuni sălbatice** - s. Argentina; **18,20 Monika** - show; 19,05 Mag. vedetelor; 19,30 Știri; 19,55 Fii și tu milionar - concurs TV; 20,25 Focus; **20,55 Între prieteni** - s.; **21,25 Delta Force 4 - Acțiune în Balcani** - f. act., SUA; **23,10 Mercenarii dreptății** - s.; 23,55 Știri; 0,15 Antena - mag. Euro-Atlantic; 0,45 Desene animate

VĂ RECOMANDĂM

HBO
20,00 Adopția - dramă

Avocata Allison Westin reprezintă în Los Angeles interesele unei agenții internaționale de adopții și, într-o bună zi, face o descoperire șocantă: firma are legătură cu o crimă. Mai mult, Allison se vede implicată și într-o operațiune ilegală care presupune constrângerea unor mame din Asia să-și abandoneze copiii. Unindu-și forțele cu un detectiv particular, pe nume Mariano și cu un agent de la biroul de imigrări, Dan Macivers, Allison pornește să afle adevărul. Dar, asta presupune din nefericire expunerea sa, a fiicei sale și a guvernantei acesteia la pericole greu de imaginat.

OTV

7,00 Info pescar
7,00 Zori de zi
10,00 24 de ore
10,15 La hanul lu' nea Mărin. Muzică populară
10,30 24 de ore
11,00 Oglinda poveștilor
11,30 România fără fard
12,00 24 de ore
13,00 Oglinzi și labirinturi
14,00 MegaSport
14,30 24 de ore
15,00 Abuzurile statului
16,30 24 de ore
17,00 Fabricat în România
17,30 Tora, Tora, Tora
18,00 Infractori de weekend
18,30 Condurățeanu întreabă
19,30 Film artistic
21,00 Piersicile lui Florin
23,00 24 de ore
0,00 Schimbul trei

TELE 7 ABC

7,35 Știri
7,50 Muzică
10,00 Tentații - rel.
11,00 Documentar - rel.
12,00 Reportaj 7 abc - rel.
12,30 Cinetour
13,00 Cântece populare
13,30 Melodii, melodii
14,00 Și viață, și lacrimi, și dragoste - f. Rusia, 1984, rel.
16,00 Club ABC
17,00 As Show - rel.
18,00 Germania în direct - doc.
18,30 Telejurnal
19,00 Documentar
19,30 Reportaj 7 abc
20,30 Pădurea - comedie Rusia, 1987, cu B. Plotnikov
22,00 Cinetour
22,30 Club ABC - rel.
23,30 Știri
23,45 Muzică

TV ACASĂ

7,00 Știrile de Acasă - rel.
7,30 Căsuța poveștilor - rel.
(●) **8,00 Amor de cățel** - s. rel.
9,00 Ia-mă acasă - rel.
9,30 Îngerașul - s.
11,45 Căsuța poveștilor
12,15 Dragoste și putere - s., rel.
12,40 Salomé - s., rel.
13,30 Micuțele doamne - s.
14,30 Trandafirii sunt pentru cei bogați - s. rel.
15,30 Din viață
16,00 Femei înșelate - s.
(●) **17,30 Amor de cățel** - s.
18,30 Povestiri adevărate
19,00 Intrusa - s.
20,30 Mariu - s.
22,00 Nord și Sud - s. primul episod
22,50 Povestiri adevărate - rel.
* Vremea de Acasă
23,20 Chef de chef - rel.
0,20 Femei înșelate - s. rel.
1,50 Nord și Sud - s. rel.
2,40 Muzica de acasă, muzica nopții
3,30 Acasă, la români, cântă-mi, lăutare! - rel.
4,30 Acasă la români - muzică populară - rel.
5,30 La casa de vis - rel.

HBO

6,00 Vinovat - f. Anglia, 1999
7,55 Vremuri grele - f. SUA,1999
9,25 Adevărații Butch Cassidy și Sundance Kid - doc.
10,15 Dosarele Y - s.
10,45 Soldățeii - f. av. SA, 1998
12,35 Pan Tadeusz - f. Polonia, 1999
14,40 Ritualuri de împerechere - comed. SUA, 1999
16,15 Hoți ca noi - f. SUA, 1999. Cu Alec Baldwin
17,55 Blues Brothers 2000 - f. SUA,1998, cu Dan Aykroyd, John Goodman
20,00 Viață dublă - f. SUA, 2000, cu Demi Moore
21,45 Bețigașe
22,00 Sub pământ s.r.l. - s., ep. 1
23,05 American History X - f. SUA, 1998
1,00 Kama Sutra - s.
1,35 Jurăminte fatale - f. SUA, 1999
3,05 Dobermann - f. Franța, 1997
4,50 Concert Tina Turner

TV RCS

8,30 Desene animate
9,30 Theodore Rex - comedie
11,00 Știri RCS - rel.
11,45 Radical Power - doc.
12,15 Trei destine - s.
13,00 Videoclipuri
13,10 Câini și pisici
14,35 Dedicații muzicale
14,45 Frumusețe și stil
15,00 Frontiera live
16,30 O altfel de lume - emis. de divertisment
17,00 Trei destine
17,45 Provocările tehnologiei - doc.
18,15 Știri RCS
19,00 Mod de viață - divertisment
19,40 Desert speaks - doc.
20,00 Show cu ecou
22,00 Știri RCS
22,35 Frați de suflet - film
24,00 Erotica

TV 2

7,00 Rădăcini; 7,30 Matineu, desene animate; 9,45 Desene animate; **11,40 Aventurile lui Herkules jr.** - s.; 12,10 Jam Boree; 12,40 Autoexpo; 13,10 Lumea sălbatică - doc.; **14,00 S Club 7 - s. Anglia; 14,25 Xena - s. fant. SUA, 1995; 15,15 Aventurile lui Indiana Jones - s.; 16,15 De la unu la doi - s.; 16,45 Super echipa - s.; 17,40 Providence - s.; 18,30 Poarta stelară - s.** S. F.; 19,30 Fapte; **20,00 Mesaje din Hawaii** - s. av. SUA, 1995, ep. 4; **21,00 Ultima picătură - thriller SUA, 1988; 23,20 Putere mortală - f. SUA, 1992; 1,00 Dans ucigător - f. 1989**

DUNA TV

6,30 Matinal; 8,05 Emisiune pentru copii - d. a.; **9,20 Piper mic, dar iute** - s. Germania; 10,00 Vrăjitorul - em. copii; 10,15 Limba maghiară; 10,25 Aula - jurnal tineri; 11,00 Informatică; 11,30 Ura! Am găsit! **12,00 Prieteni la ștrand** - s. Germania; 12,50 Știri; 13,10 Muzică populară; 13,40 În mâinile Domnului; 14,10 Case memoriale; 14,45 Dansul zeilor - doc.; **15,40 Întoarcerea pe Lună - f. Anglia**; 16,30 Istoria unei națiuni - doc. Italia; **16,35 Direcția: viitorul - s. Australia**; 17,30 Mag. ecologic; **18,00 Magie** - s. Italia, 1998; 19,00 Știri; 19,30 Desene animate; **20,00 Tom, Dick și Harriet** - s. Anglia, 2 ep.; **20,40 Est-Vest - coprod. 1994**; 22,45 Știri; **23,00 Carne și sânge - f. acț. SUA, 1985**; 1,05 Știri

PRO 7

7,10 Forțând limitele - s. Franța; 9,05 Des. anim.; **13,20 Clueless - s. distr.; 13,50 Familia Bundy - s.; 14,15 Raymond - s.; 14,45 Jesse - s.; 15,15 Prieteni - s .; 15,45 Will și Grace - s .; 16,10 Dawson's Creek - s.; 17,05 Vrăjitoarele - s.; 18,05 Sabrina - s.; 18,35 - s .**; 19,00 Futurama; **19,30 Trigger Happy TV - s.**; 20,00 Talk, talk, talk; 20,55 Jurnal, meteo, sport; **21,15 Highschool High - parodie SUA, 1996**, cu Tia Carrere; **23,00 Storm catcher - f. acț. SUA, 1994**, cu Dolph Lundgren; **0,40 Mad Max 2 - f. acț. Australia, 1981**, cu Mel Gibson; **2,15 Urmărire în adâncuri - f. SUA, 1995**

TV 5

13,30 Jurnal; 14,05 Magazin; 15,00 Jurnal; 15,15 Magazin; 17,00 Rugby: Turneul celor șase națiuni; 18,30 Întrebări pentru un campion; 19,00 Jurnal; 19,30 Double Je-F2; 21,00 Jurnal Belgia; 21,30 Jurnal Franța; 22,30 Documentar; 23,15 Premiile Cesar; 1,30 Jurnal

EUROSPORT

9,30 Schi - comb. nordică Lahti/Finlanda; 11,00 Schi alpin - Elveția în direct; 12,30 Schi alpin - Norvegia în direct; 14,00 Schi trambulină - Finlanda; 14,30 Schi fond Lahti/Finlanda în direct; 15,45 Atletism - CE Viena în direct; 19,00 Schi trambulină - Lahti/Finlanda în direct; 20,45 Tenis - ATP Dubai; 21,45 Atletism - CE, Viena; 22,45 Box; 0,00 Știri; 0,15 Schi trambulină Lahti; 1,15 Atletism - Viena; 2,45 Știri

VĂ RECOMANDĂM

HBO, ora 20,00 - Viață dublă - dramă

Filmul prezintă povestea neobișnuită a două femei prinse între imaginație și realitate. Prima dintre ele este Marie (Demi Moore), o văduvă de origine americană, forțată să se descurce singură cu cei doi copii ai săi, într-un orășel din Franța. A doua este Marty (tot Demi Moore), o femeie de afaceri de succes, din New York, ce dorește să părăsească continentul american și viața dusă până acum în favoarea unui trai mai liniștit, în Europa. Acum, urmează lovitura! Marty pare a fi doar produsul imaginației lui Marie sau, cel puțin, așa crede Marie. În același timp, Marty este convinsă că Marie este doar un personaj din visele sale. Care dintre cele două femei are dreptate?

VĂ RECOMANDĂM

ANTENA 1, ora 20,00 - Vii sau morți

Deși a ajuns în închisoare, pentru infracțiunea de pătrundere în sistemul și dosarele secrete ale unei corporații internaționale cu ajutorul calculatorului, Dodge se consideră în continuare un infractor mărunt, nesemnificativ. De aceeași părere este și colegul său de celulă, Piper, care l-a ajutat, de altfel, nu o dată să scape din mâinile celorlalți condamnați. Când li se oferă însă oportunitatea de a evada, Dodge și Piper au ocazia de a se cunoaște mai bine, în timp ce încearcă să-și facă pierdute urmele.

TVR 1

7,00 Universul credinței
9,15 Desene animate
9,45 Grădinița de duminică
10,30 Viața satului
12,00 Tezaur folcloric
13,00 Conferință de presă
13,55 Jurnalul de prânz
14,00 Spectacolul lumii văzut de Ioan Grigorescu
14,30 Formula 1: Marele Premiu al Australiei - rel.
16,30 Bun de tipar
17,30 Bravo, bravissimo!
18,30 Un cântec pentru Europa - rel.
20,00 Jurnal. Meteo. Sport
20,30 Curat Caragiale! Parol!
20,35 Circul Soarelui
21,55 Un cântec pentru Europa (2)
22,30 Jurnalul de noapte
0,00 Bravo, bravissimo! - rel.
1,00 Bun de tipar - rel.
2,00 Jurnal - rel.
2,30 Auto Club - rel.
3,15 Spectacolul lumii - rel.
3,45 Profesioniștii - rel.
4,45 Debut 50 Plus - rel.
5,45 Tezaur folcloric - rel.

TVR 2

7,30 Piatra magică - s., rel.
8,00 Magicianul - s.
8,30 Tradiții
9,00 Medalion de interpret
9,30 Ferma
10,30 Cronici votive
11,00 Hochei pe gheață: Steaua - Miercurea Ciuc, în play-off
13,10 Gata cu fumurile!
13,15 Paradisul de lângă noi
13,45 Aleea cu ghimpi
14,05 Splendorile naturii
14,55 Știri
15,00 Mărțișoare muzicale
15,30 Corpul uman
16,25 Oameni de televiziune - rel.
16,45 Andromeda - s.
16,25 Gata cu fumurile!
17,30 Sabrina, vrăjitoarea adolescentă - s.
17,55 Știri
18,00 Film documentar
19,00 La ceas de seară
(●) **20,00 O maimuță grozavă** - comedie, Canada/SUA, 2000
21;30 Ce nemaipomenit - s.
22,00 Știri
22,05 Prietenii - s.
22,50 Dincolo de muzică: Genesis
(●) **23,40 Jocuri periculoase** - thriller, Italia, 1999, prima parte
(●) **1,15 Norocul prostului** - f. rel.
2,35 Dincolo de muzică - rel.

PRO TV

7,00 Desene animate
9,20 Apărătorii planetei - s.
9,40 Action Man - ultimul episod
10,30 Gașca din Malibu - s.
11,00 Parte de carte - talk-show
12,00 Profeții despre trecut cu Silviu Brucan
12,55 Știrile Pro TV
(●) **13,00 Polițist de grădiniță** - f. rel.
(●)**14,50 Indiscreție** - comedie, romantic, SUA, 1958
16,30 Marcă înregistrată cu Andi Moisescu
(●) **17,00 De ce trag clopotele, Mitică?** - comedie, satiră, SUA, 1981
19,00 Știrile Pro TV
* Sport * Vremea
(●) **20,00 Pasărea pe sârmă** - comedie, SUA, 1990
(●) **22,00 Ziarul** - dramă, SUA, 1994
(●) **0,00 Indiscreție** - f. rel.
(●) **2,00 De ce trag clopotele, Mitică?** - f. rel.
(●) **4,00 Ziarul** - f. rel.
6,00 Parte de carte - rel.

ANTENA 1-TV ARAD

6,30 Muzică populară
7,30 Viața spirituală - rel.
8,00 7 zile TVA - retrospectiva știrilor locale
9,00 Vocea inocenței
10,00 Animax - d.a.
11,45 Pentru câțiva dolari în plus - western, SUA/Italia, 1965
14,00 HI-Q noi
16,00 Roswell - s.
17,00 Războiul sferelor - comedie, SUA
18,30 7 zile (retrospectiva săptămânii realizată de Vlad Petreanu)
19,00 Observator
19,25 Sport
19,28 Meteo
19,30 Contraatac
20,00 Academia vedetelor
(●) **22,00 Vremea deciziilor** - dramă romantică, Australia, 1990
(●) **0,00 Pentru câțiva dolari în plus** - f. rel.
2,30 Observator
3,30 Vremea deciziilor - f. rel.
5,00 HI - Q noi - rel.

PRIMA TV

7,00 Tradițiile românilor
7,30 Program pentru copii
10,30 HIT 40. Top muzical
11,30 Creaturi sălbatice - doc.
12,30 Special
13,30 Levintza prezintă
14,00 Nemuritorul - s. rel.
15,00 Camera de râs - rel.
16,00 Cronica cârcotașilor - rel.
17,00 Copiii spun lucruri trăsnite - rel.
18,00 Focus
19,00 Vrei să fii miliardar?
20,00 Real TV
21,00 Răsplată pentru crimă - dramă, SUA, 1987
23,00 Obiectiv
0,00 Nemuritorul - s.
1,00 Levintza prezintă - rel.
1,30 Tradițiile românilor - rel.
2,00 Focus

DISCOVERY

10,00 Exploratorii: Richard Bird
10,55 Copiii și Discovery
11,50 Salvatorul grădinilor
12,15 Meșterul tâmplar
12,45 Provocarea zborului
13,40 Povestea lui Jack Spintecătorul
15,00 Muzeul Negru
15,25 Progeria
16,15 Lupta cu kilogramele
17,10 Misterele naturii
18,05 Hoți îndrăzneți
19,00 Vânătorul de crocodili
20,00 Jeff Crowin în Brazilia
21,00 Construcții din fiare vechi
22,00 Jocul minciunilor
0,00 Escroci sentimentali
1,00 Cosmodrom
2,00 Discovery despre sex
3,00 Profiler

ANIMAL PLANET

8,00 Salvați animalele!
9,00 Îngrijitor la zoo
10,00 Ian Gordon, prietenul rechinilor
11,00 Aventurile lui O'Shea
12,00 Aniversări la zoo
12,30 Vrei să lucrezi cu animalele?
13,00 La zoo
13,30 Parcul maimuțelor
14,00 Spectacolul animalelor
14,30 Spectacolul păsărilor
15,00 Aventuri subacvatice
15,30 Două lumi
16,00 Întâlniri subacvatice
16,30 Povestiri din adâncuri
17,00 Rechinii nevăzuți
18,00 Salvatorii animalelor sălbatice
19,00 Ilustrate din natură
20,00 Rezervații africane
21,00 Poliția veterinară
21,30 În ajutorul animalelor sălbatice
22,00 Unitatea de Protecție a Speciilor pe Cale de Dispariție
22,30 Detectivi de animale
23,00 În apărarea animalelor
23,30 Dosarele crimei
0,00 Povestiri neobisnuite
1,00 Animal X - două episoade

ATOMIC TV

7,00 Selector
11,30 Atomic Café - rel.
12,00 Reactor
12,30 Vot - rel.
13,30 Hai-Hui - rel.
14,00 Interactiv
16,00 Selector
18,30 Atomix cu DJ-ii de la Atomic
21,30 Selector
23,30 Insomnia

BUDAPESTA 1

0,40 J.O. de iarnă; 6,45 Viața satului; 7,00 Matinal; 8,30 Religie; 8,40 Pentru copii; 9,05 Insula duminicală; 10,30 Piața centrală; 11,45 Casă de la țară; 12,00 Ungaria 2001 - cronici de familie; 12,30 Religie; 13,00 Știri; 13,05 Delta - mag.; 13,35 Muzică; 14,05 Arta viziunii; **14,25 În plasa legii** - s. SUA; 15,15 Joc pentru națiune - doc. Ungaria; 16,10 Religie; 16,40 Premiile Bolyai 2002; 17,45 Șic - mag. de modă; **18,15 Andromeda** - s. SF Canada; 19,00 Necunoscuți cunoscuți; 19;30 Știri, sport; 20,00 Săptămâna; 20,50 Anotimpuri - em. distractivă; 21,45 Trioul angelic; 22,15 Se numea Timar Jozsef - portret; 23,10 Gool! - fotbal rez. 0,15 Concert simfonic

RTL KLUB

7,30 Lumea minunilor - doc. SUA; 8,00 Clubul copiilor; **11,00 Al doilea sărut** - s.; 11,30 Simțurile animalelor - doc. Anglia; 12,30 Clubul rețetelor; 13,00 Știri; 13,10 Amstel Jam; **13,35 Mike Hammer** - s. pol. ep. 1; 14,30 Auto - Formula 1 - MP al Australiei; 16,55 Lotto; **17,20 Lumea pierdută** - s. av. SUA; **18,10 Miami Vice** - s.; 19,00 Show-ul licitațiilor; 19,30 Știri; 19,50 Dosar politic și social; **20,50 Un geniu, doi prieteni, un prostănac** - co. w. IT.-F-Germania; **23,00 Blankman** - act. co. SUA; 0,45 Știri; 1,05 Parlament - mag.; 1,30 Portret Fokus; 1,55 Simțurile animalelor - doc. Anglia, rel.

ABONEAZĂ-TE LA

ADEVĂRUL

VĂ RECOMANDĂM

PRO TV, ora 22,00 - Ziarul

Reporter la ziarul New York Sun, Henry Hackett este într-o continuă agitație, mereu pe fugă, în căutarea celor mai proaspete și senzaționale știri. El este ocupat până peste cap de cazul a doi tineri arestați și acuzați de o crimă. Pe măsură ce investigația înaintează, Hackette află că oamenii legii nu ignoră posibilitatea ca întreaga afacere să fie, de fapt, „lucrătura” unui clan mafiot. Din nefericire însă, opinia publică îi consideră pe cei doi tineri vinovați și, sub această presiune, poliția tinde să cedeze terenul.

OTV

6,30 S-a întâmplat aseară
7,00 Zori de zi
10,00 Teleshopping
10,15 La hanul lu' nea Mărin
10,30 Contați pe noi
11,30 24 de ore
16,00 Meserii și meseriași
16,30 24 de ore
18,20 Tărăboiul zilei
18,30 Condurățeanu întreabă. Talk-show
19,30 Film artistic
21,00 Dan Diaconescu Direct
23,00 Vieți și destine
0,00 Vot

TELE 7 ABC

7,35 Știri
7,50 Muzică
10,00 Tentații - rel.
11,00 Documentar
12,00 Apel: Crima - s. rel.
13,00 Muzică
14,00 Pe drum - f. rel.
16,30 Documentar
17,00 Reportaj 7 abc - rel.
18,00 Germania astăzi - doc.
18,30 Telejurnal
19,00 Documentar
19,30 Apel: Crima - s.
20,30 Duios Anastasia trece - dramă, România, '79
23,00 Documentar - rel.
23,30 Știri
23,45 Muzică

TV ACASĂ

7,00 Știrile de Acasă - rel.
7,30 Ia-mă acasă! - s. rel.
(●) **8,00 Amor de cățel** - rel.
9,00 Prima dragoste - s. rel.
* Căsuța poveștilor
10,15 Vei fi a mea, Paloma! - s. rel.
(●) 11,05 De 3x femeie - rel.
12,15 Dragoste și putere - s. rel.
12,45 Salome - s. rel.
13,40 Micuțele doamne - s.
15,00 Războiul pasiunilor - s.
15,50 Căsuța poveștilor
16,00 Fiorella - s.
(●) **17,30 Amor de cățel** - s.
18,30 Știrile de Acasă
19,00 Prima dragoste - s.
20,00 Vei fi a mea, Paloma! - s.
(●) 20,50 De 3 x femeie
22,00 Salome - s.
22,50 Dragoste și putere - s.
23,15 Știrile de Acasă - rel.
23,45 Sânge din sângele meu - s.
0.20 Războiul pasiunilor - s. rel.
(●) 1,10 De 3 x femeie - rel.
2.20 Muzica de Acasă
3,30 Acasă la români - rel.
5,30 La casa de vis - rel.

HBO

8,00 Iubirea nu-i bună de nimic - comedie, SUA, 1999
9,35 Asterix și Obelix contra lui Cezar - aventuri, Franța, 1999
11,15 Virusul - SF, SUA, 2000
12,50 Joc periculos - dramă, SUA, 1998
14,30 Departe de Beverly Hills - dramă, SUA, 1999
16,25 Trixie - comedie, SUA, 2000
18,20 Torrente - comedie, Spania, 1998
20,00 The Players Club - dramă, SUA, 1998
21,30 Cinema cinema cinema
22,00 Sub pământ s.r.l. - s.
23,05 Tigerland - dramă, SUA, 2000
0,45 Scream 3 - horror, SUA, 2000

TV RCS

8,30 Cafeaua de dimineață
9.30 Des. animate
10,00 Videoclipuri
10,15 Trei destine - s.
11,00 Știri RCS
11,45 Microb - rel.
13,45 Videoclipuri
14,00 Știrile RCS
14,35 Hit Squad - doc.
15,00 Tămăduirea unei națiuni - doc.
16,30 Deseert speak - doc.
17,00 Trei destine - s.
17,45 Conviețuiri - divertisment
18,15 Știri RCS
19,00 Dragoste și minciuni - film
20,30 Atitudini
22,00 Știrile RCS
22,35 Sora medicală - film
(▲) 24,00 Erotica

TV 2

6,50 Matineu TV2; **10,00 Visători îndrăgostiți** - s.; **10,45 Rosalinda** - s.; 11,10 Fereastră spre Europa; 11,40 Ofertă directă; 12,40 Noi, maghiari; **12,50 Riviera** - s; 13,20 Serial distractiv; **13,45 Nebunie pasională** - f. SUA, 1983 15,40 Concurs telefonic; **16,00 A iubi până la pornire** - s.; **16,30 Prieteni și iubiri** - s.; **17,00 Lucecita** - s.; **17,30 Inimi rănite** - s.; **18,00 Claudia** - s.; 19,00 Activ - magazin; 19,30 Fapte; **19,55 Buni prieteni** - s.; 20,25 Fără milă - conc. tv; **20,55 Cabaret L'art pour l'art** - s.; **21,25 Campionul dreptății** - f. pol. SUA, 1989; 23,40 Așa a fost filmat; 0,00 Bună seara, Ungaria!; **0,45 American Gigollo** - distr. SUA, 1980

DUNA TV

6,30 Matinal; 9,40 Deasupra hotarelor; 10,10 Religie; **10,40 Odiseea galactică** - s.; 11,40 Ce-i cu Szörenny? - doc.; 12,50 Știri; 13,10 Mag. sportiv; 13,40 Doar amintirea - doc.; 13,50 Comorile științei - mag; 14,20 Întâmplările lui Balasz Peter; 15,05 Întoarcere pe lună; 16,00 Radnoti Meklos; 16,30 Cercul elevilor; **17,00 25 grade latitudine** - s. F.; 18,00 Calendar; 19,00 Știri; 19,30 Poveste; 20,00 Cercul gospodarilor; **20,30 Câteva minute cu Kabos** - s.; 20,45 Randevu pe țărmul Dunării - Em. de Revelion, rel.; 22,35 Parcuri naționale italiene; 22,45 Știri; **23,00 Preoții bisercii însângerate** - doc.; 23,30 Film magazin; **0,00 Medeea** - dramă, F-IT.-Germ., 1970

PRO 7

7,00 Sam; 8,00 Taff; **8,50 Cine-i bossul?** - s.; **9,20 Familia Bundy** - s.; **9,50 Raymond** -s; **10,20 Babelii apără lumea** - f. ; **12,05 Fam. Bundy** - s.; **12,35 Chaos City** - s.; **13,00 Cybill** - s.; **13,30 Roseanne** - s.; 14,00 Sam; 15,00 Talkshouwuri; **17,00 Sub un acoperiș** - s.; 18,00 Taff; **19,00 Prietenii** - s.; **19,30 Sabrina** - s.; 20,00 Simpsonii - s.d.a.; 20,30 Galileo; **21,15 Spitalul de urgență** - s.; 23,15 TV Total; 0,15 Bizz magazin; 0,45 Outer Limits - s. mystery; **1,40 Dosarele x** - s.;

TV 5

14,05 Documentar; 15,15 Camera magicienilor - f.; 17,00 Jurnal; 17,30 Documentar; 18,05 Piramida; 18,30 Întrebări pentru un campion; 19,00 Jurnal; **19,15 Camera magicienilor** - f.; 21,00 Jurnal Elveția; 21,30 Jurnal France 2; 22,05 Timpul prezent; **23,15 Nestor Bruma** - s.

EUROSPORT

9,30 Aventura mag.; 10,30 Fotbal magazin; 11,30 Schi alpin - finala C.M. Austria în direct; 12,30 Schi - comb. nordică; 13,30 Schi trambulină - Lahti; 15,30 Fotbal magazin - Echipe germane; 16,30 Fotbal - Eurogol; 18,00 Sport extrem; 18,30 Motorsport CM Viena, Schi fond Stockholm în direct; 20,45 Știri; 21,00 Fotbal, legende ale CM: Suedia; 22,00 Box; 0,00 Știri; Motosport - curse pe gheață; 1,15 Moto Trial - Viena; 2,15 Știri

VĂ RECOMANDĂM

TVR 2, ora 22,00 François Villon - dramă

Co-producție România-Franța-Germania, filmul prezintă viața tumultoasă a poetului François Villon, a celui care a cunoscut îndeaproape atât lumea ecleziastică și paletele capetelor încoronate, cât și partea mai puțin strălucitoare a lumii, cea a dezmoșteniților sorții. Format în mediul intelectual al Parisului, la Sorbona, Villon a intrat în conflict, din cauza concepției sale despre creație, cu reprezentanții puterii statale și cu cei ai bisericii, interzicându-i-se în cele din urmă să mai intre în Paris. Părăsit de prieteni și ducând o viață aventuroasă, poetul reușește totuși să-și păstreze credința în oameni și să creeze opere nemuritoare.

VĂ RECOMANDĂM

Antena 1, ora 0,00 Max - dramă

Andy și Jayne Blake locuiesc într-o casă drăguță de la periferia orașului Vancouver, au doi copii minunați și slujbe bune, adică au toate motivele pentru a fi mulțumiți și fericiți. Dar, nenorocirea lovește atunci când se așteaptă mai puțin, căci unul dintre copii, Max, este diagnosticat cu o boală foarte rară, provocată de unele elemente toxice din mediul înconjurător. Și mai îngrozitor este însă, faptul că lui Max nu i se mai „acordă” decât șase luni de viață. Disperați, Andy și Jayne decid să fugă cât mai departe de mediul ce a determinat catastrofa, așa că întreaga familie se mută într-o zonă rurală din Columbia, unde achiziționează o fermă. Cu fiecare zi ce trece, situația este și mai dramatică, mai ales că, în dorința de a-și salva copilul și sfârșit de neputință, Andy e cuprins de obsesii...

Marți, 5 martie 2002

TVR 1

7,00 Jurnalul de dimineață
7,30 Strict necesar. Magazin
8,30 Careul de aur - rel.
9,00 Iartă-mă! - rel.
(●) **10,10 Orașul îngerilor** - s. rel.
10,50 TVR Timișoara
13,00 Mândră floare-i norocul
14,00 Jurnalul de prânz
14,30 Puncte cardinale
15,00 Față în față - rel.
16,00 Kronika
17,00 Feminin
17,45 Pasiuni - s.
18,30 Corect
18,35 Careul de aur
19,15 Avanpremieră. Știri. Sport
19,35 Glume, boacăne, aventuri
20,00 Jurnal. Meteo. Sport
20,45 Curat Caragiale! Parol!
(●) **20,50 Inimă de lemn** - dramă, SUA, 1998
22,30 Amprente
22,45 Frontal
23,45 Jurnalul de noapte
0,00 Lumea dansului
1,00 Feminin - rel.
1,45 Jurnal. Meteo. Sport - rel.
2,30 Puncte cardinale - rel.
3,00 Istorie polemică - rel.
(●) **3,30 SEAL: Misiune de salvare** - acțiune, SUA, 1998

TVR 2

7,00 Drumul spre Avonlea - rel.
7,50 Diminețile unui bărbat cuminte
8,50 Fete vesele - s.
9,15 Desene animate - rel.
10,05 Gata cu fumurile!
10,15 Tată, am încurcat-o! - s.
10,40 Lumea lui Chiț-Chiț - rel.
11,25 Televiziunea, dragostea mea!
12,25 D'ale lu' Mitică - rel.
13,25 Știri
13,30 Afaceri la cheie - rel.
14,00 Desene animate
15,15 Toți, împreună
16,00 Tribuna partidelor parlamentare
16,30 Ferma - rel.
17,30 E dreptul tău!
17,55 Știri
18,00 Știri regionale
18,30 Spații subiective
19,30 Banatica (emisiune în limba germană)
19,50 Iubiri de milioane
20,00 Cinematograful , o istorie vie
20,40 Alee cu ghimpi - rel.
21,00 Zona crepusculară - s.
21,30 Telejurnal
(●) **22,00 François Villon** - dramă, Franța/Germania, 1989, prima parte
23,40 Setea de îngeri
0,15 Cinematograful, o istorie vie - rel.
1,15 Palete - rel.
2,05 Tradiții - rel.
2,35 Telejurnal - rel.
3,05 Fete vesele - s. rel.

PRO TV

7,00 Teo - rel.
8,00 Știrile ProTv - Ziarul dimineții tale
9,00 Tânăr și neliniștit - rel.
• .Ro - rel.
• X și Zero - rel.
10,15 Parte de carte - rel.
(●) **11,30 Familia Bundy** - s. rel.
12,00 Lege și ordine - ultimul episod
13,00 Jocul puterii - s.
14,00 Lanțul slăbiciunilor cu Andrei Gheorghe - rel.
15,00 Răzbunare fără limite - s.
16,00 Tânăr și neliniștit - s.
17,00 Știrile Pro Tv
17,35 Vremea
17,40 Pro Tv te ascultă ce vezi
17,45 Teo
19,00 Știrile Pro TV
* Sport
* Vremea
20,00 Lanțul slăbiciunilor cu Andrei Gheorghe
21,00 Urmărire generală
22,00 Știrile Protv
(●) **22,30 Familia Bundy** - s.
22,55. Ro
22,30 Știrile Pro Tv
23,00 Gândește liber
0,00 X și Zero
0,05 Știrile Pro Tv
* Omul care aduce cartea cu Dan C. Mihăilescu -
* Pro TV te ascultă ce vezi
(●) **0,30 Fălci: Răzbunarea** - dramă/horror/suspans, SUA, 1987
2,30 Meci Divizia Națională
4,00 Lege și ordine - s. rel.
5,00 Jocul puterii - s. rel.
6,00 Gândește liber - rel.

ANTENA 1-TV ARAD

6,00 Magazin sportiv
6,30 Știri TVA
7,00 Marius Tucă Show
8,00 Observator
8,50 Sport
9,00 Ispita - s.
10,00 Îmbrățișări pătimașe - s.
11,15 O singură alegere - f. rel.
13,00 Știrile amiezii
13,20 Clanul Popeștilor - s.
(●) **14,00 Podul dragonilor** - f. rel.
16,00 Divertisment
16,30 Publicitate, Promo
16,45 Știri TV Arad
17,15 Ispita -s.
19,00 Observator
19,50 Sport
19,58 Meteo
20,00 Din dragoste
19,45 Știri TVA
21,57 Publicitate, Promo
22,00 Marius Tucă Show
23,00 Observator
22,15 Știri TVA
23,30 Sport
22,35 Marius Tucă Show
(●) **0,00 Max** - dramă, Canada, 1994
1,30 Observator - rel.
2,30 Obiceiuri periculoase - thriller, SUA, 1988
5,00 Amazon - s.
5,00 Clanul Popeștilor - s. rel.

PRIMA TV

7,00 Des. animate
7,30 Eddie McDowd - s.rel.
8,00 Zid
12,00 Să fii sănătos! - rel.
12,55 Clip Art
13,00 L'evinta prezintă! - rel.
13,30 Real TV - rel.
14,30 Des. animate: Rambo
15,00 Eddie McDowd - s.
15,30 Luna sălbatică - s.
16,29 Haz la minut. Cu Ando
16,30 Nemuritorul - s. rel.
17,30 M.A.S.H. - s.
18,00 Focus
18,55 Focus special
19,15 Camera de râs
19,59 Haz la minut. Cu Ando
20,00 AloMania
22,00 Providence - s.
23,00 Focus Plus
23,29 Haz la minut. Cu Ando
23,30 M.A.S.H. - s. rel.
0,00 Nemuritorul - s. rel.
0,55 Clip Art - rel.
1,00 Camera de râs - rel.
1,30 Focus Plus - rel.

DISCOVERY

10,00 Mastermind pe Discovery
10,25 Turbo
10,55 Bătălii aeriene
11,50 Călătorii la capătul lumii
12,45 Leii
13,40 Comori pierdute ale antichității
14,30 Turul regal al Iordaniei
15,25 Mumii de animale
16,15 Mumia dispărută a lui Imhotep
17,10 Meșterul tâmplar
17,35 Aventuri culinare cu Greg și Max
18,05 Aventuri la pescuit cu Rex Hunt
18,30 Turbo
19,00 Mastermind pe Discovery
19,30 Rechinul cap-de-ciocan
20,00 Când dinozaurii conduceau China
21,00 Naziștii
22,00 Design
23,00 Universul: Bing bang
0,00 Discovery despre sex
1,00 Supraviețuitorii de la Stalingrad
2,00 Echipa timpului
3,00 Tancuri

ANIMAL PLANET

8,00 Salvați animalele!
8,30 Salvați și salvatori
9,00 Spitalul veterinar
9,30 Povestiri de la zoo
10,00 Îngrijitor la zoo
10,30 Povestiri despre cai
11,00 Ham! Viață de câine
12,00 Veterinari în Asia
12,30 Medicul veterinar
13,00 Aventurile lui O'Shea
13,30 Ian Gordon, prietenul rechinilor
14,00 Ilustrate din natură
15,00 Ham! Viață de câine
16,00 Salvați animalele!
16,30 Salvați și salvatori
17,00 Spitalul veterinar de urgență
17,30 Povestiri de la zoo
18,00 Îngrijitor la zoo
18,30 Povestiri despre cai
19,00 Aventurile lui O'Shea
19,30 Ian Gordon, prietenul rechinilor
20,00 Veterinari în Asia
20,30 Urgențe veterinare
21,00 Universul naturii
22,00 Aniversare la grădina zoologică
22,30 Vrei să lucrezi cu animalele?
23,00 La grădina zoologică
23,30 Parcul maimuțelor
0,00 Spectacolul animalelor
0,30 Spectacolul păsărilor
1,00 Urgențe veterinare

ATOMIC TV

7,00 Selector
10,25 Reactor - rel.
10,30 File de poveste - rel.
11,00 Atomix - rel.
14,00 Interactiv
15,30 Proaspete și fierbinți
16,00 Aria 52 - rel.
19,00 Atomix
21,55 Reactor - rel.
22,00 Selector
23,00 Rockada
0,00 Insomnia

BUDAPESTA 1

6,42 Religie; 6,45 Lumea satului; 7,00 Matinal; **9,30 Topmodel** - s.; 10,00 Știri; **10,05 Pentru veșnicie** - s.; 11,00 Știri; 11,05 Mag. informativ; 13,00 Știri; 14,00 Mag. minorități; **15,10 Maloney** - s. pol.; 16,03 Conc. TV; **16,30 Călătorie neașteptată** - s.; 17,30 Em. pentru copii; 18,00 Știri; 18,03 Mag. familiei; 18,30 Cronică catolică; 19,00 Știri; 19,15 Poveste; **19,35 Chicago Hope** - s.; 20,30 Știri; 21,05 Em. distractivă; 21,58 Știri; 22,00 Povestirile mileniului - doc.; 22,30 Panorama; 23,00 Actual; 23,20 Știri; 23,30 Tema zilei; 23,45 Elan - ec. în mișcare; 0,15 Cultură; **0,25 Graffitti, noaptea** - f. Polonia, 1996

RTL KLUB

7,30 Matinal; 10,00 Clubul rețetelor; 10,10 Top Shop; **10,25 Labirintul pasiunii** - s.; 10,50 Teleparti; 11,40 Top Shop; 12,35 La prânz; 14,00 Știri; 14,10 Teleparti - conc. tv.; **15,00 Helene și băieții** -s.; **15,25 Amazon-Prizonierii junglei** - s.; 16,15 Conc. tv.; 16,20 Clubul rețetelor; **16,35 Milagros** - s.; **17,30 Pasiuni sălbatice** - s.; 18,20 Monica show; 19,05 Mag. vedetelor; 19,30 Știri; 19,55 Fii milionar! - conc. 20,25 Focus; **20,55 Între prieteni** - s.; **21,25 E.R. anul 7** - s. SUA; **22,15 Lovitura leului** - f. acț. SUA; 23,55 Știri; **0,15 Balzac** - dramă, Franța, 2/1; 2,05 Focus.

VĂ RECOMANDĂM

HBO
ora 20,00 „The Players Club" - dramă

Diana, o tânără necăsătorită, de origine afro-americană, nevoită să-și crească singură copilul, visează să-și construiască o carieră în domeniul televiziunii dar, până una, alta, este nevoită să recurgă la tot felul de compromisuri pentru a face rost de banii necesari studiilor și vieții de zi cu zi. După ce-și încearcă norocul ca vânzătoare într-un magazin de pantofi, Diana ajunge să lucreze ca stripteuză într-un club de noapte, destul de dubios, numit „The Players Club" și condus de Dollar Bill. Situația devine și mai delicată când Ebony, verișoara Dianei, mai tânără și mult mai naivă, se angajează și ea la același club, ajungând în sfera de influență a lui Robbie, o stripteuză care mai scoate un ban și din prostituție.

ABONEAZĂ-TE LA

ADEVĂRUL

Duminică, 3 martie 2002

OTV

7,00 S-a întâmplat aseară
8,00 24 de ore
10,15 La hanul lu' nea Mărin
10,30 24 de ore
11,30 Automondial
12,00 Piersicile lui Florin - rel.
13,00 Lumea de azi
13,30 Cu cântec și voie bună
14,30 Dialoguri
15,00 Nu te supăra, frate!
16,00 Turist Club
16,30 Pe urmele destinului
17,00 Piedone - Orașul în oglindă
18,00 24 de ore
18,30 Condurățeanu întreabă
19,30 Distracție pe bune...
21,00 Dan Diaconescu - direct
22,00 Meciurile lui Dragomir
0,00 Automondial - rel.
0,30 Vot

TELE 7 ABC

7,35 Știri
7,50 Muzică
10,00 Tentații
10,30 Desene animate
11,00 Documentar
12,00 Tentații
12,30 Club ABC - rel.
13,30 Melodii, melodii
14,00 Pădurea - f. rel.
15,30 Documentar
16,00 Cântece populare
17,00 As Show - rel.
18,00 Documentar
18,30 Telejurnal
19,00 Documentar
20,30 Iancu Jianu Haiducul - aventuri, România, 1980, cu Adrian Pintea, R. Beligan
22,30 Loto. Pariul Trio. Bingo
23,00 Documentar
23,30 Știri
23,45 Cântece populare

TV ACASĂ

7,00 Povești adevărate - rel.
7,30 Căsuța poveștilor - rel.
(●) **8,00 Amor de cățel** - s. rel.
9,00 Cavalerii din Tir Na Nog - s.
9,30 Îngerașul - s.
11,45 Intrusa - s. rel.
13,15 Mariu - s. rel.
14,45 Alice în Țara Minunilor - ultimul episod
15,30 La casa de vis
16,00 Ia-mă acasă!
16,30 Dragoste și putere - s.
17,00 Petrečerea - Îndrăgostiți în bucătărie
(●) **17,30 Amor de cățel** - s.
* Petrecerea (1)
18,30 Poveștiri adevărate
* Vremea de Acasă
* Petrecerea (2)
19,00 Intrusa - s.
* Petrecerea (3)
19,45 Intrusa - s.
20,30 Petrecerea (4)
20,45 Intrusa - s.
21,30 Petrecerea
* **Eco Moda** - s. primul episod
21,30 Petrecerea
22,30 Jake și grăsanul - s.
23,20 Poveștiri adevărate - rel.
23,50 Sânge din sângele meu - s.
0,25 Muzica de acasă, muzica nopții - rel.
1,30 Eco Moda - s. rel.
2,30 Jake și grăsanul - s. rel.
2,20 Muzica de acasă, muzica nopții
3,30 Acasă la români, cântă-mi, lăutare! - rel.
4,30 Acasă la români - (muzică populară) - rel.

HBO

6,00 Sânge pentru sânge - polițist, SUA, 1985
7,35 Muppets în spațiu - aventuri, SUA, 1999
9,05 Sexualitate virtuală - comedie, SUA, 1999
10,35 Tart - dramă, SUA, 2000
12,15 Întoarcerea lui Howards End - dramă, Marea Britanie
14,35 Vendetta - dramă, SUA, 1999
16,30 Cursa finală - acțiune, Canada, 1999
18,00 Chinta Royală - thriller, SUA, 1998
20,00 Acasă la coana mare - comedie, SUA, 2000
21,45 De bunăvoie și nesilită de nimeni - comedie romantică, SUA, 1999
23,40 Kama Sutra - s.
0,10 The Insider - dramă, SUA, 1999

TV RCS

9,00 Desene animate
9,30 Program religios
10,00 Desert speaks - doc.
10,30 Universul copiilor
11,00 Știrile RCS - rel.
11,45 Videoclipuri
12,00 Em. Generația mea
13,00 Em . Life magazin
14,30 Ziua norocoasă - film
16,00 Videoclipuri
16,15 Show cu ecou - rel.
18,15 Retrospectiva 7 x 7
19,30 Antrenați pentru a ucide - film
21,00 Em. Mod de viață - rel.
21,40 Hit Squad - comedie
22,10 Videoclipuri
22,25 Între dragoste și moarte - film
(■) 1,00 Erotica

TV 2

7,00 Gânduri matinale; 7,30 Grădina zoologică în rucsac; 8,00 Matineu TV; 9,45 Desene animate; 11,45 TV2 Sport - polo pe apă; 13,15 Călătorie în țara gastronomiei; 13,45 Serial; **14,15 Charlie - Maimuță în familie** - s.; **15,10 Hercules** - s.; **16,00 Misiune imposibilă** - s.; **16,50 VIP** - s.; **17,40 Pacific blue** - s.; **18,30 J.A.G. - Justiție militară** - s.; 19,30 Jurnal; 21,00 Satiră SUA, 1997; **23,00 Nașul** - f. gangsteri, SUA, 1972; 2,00 Ungaria mâine

DUNA TV

7,00 Calendarium; 8,05 Emisiune pentru copii; **9,05 2001 Odiseea** - s. FR.; 9,40 Ora de istorie; 10,20 Biserica vie; 11,00 Culturile lumii - doc. s. **11,55 Agatha Cristie - Poirot** - s.; 12,35 Iconostas; 12,50 Știri; 13,10 Muzică; **13,25 O mașină nu se întoarce** - f. Ungaria, 1943; 14,50 Pe urmele copiilor dispăruți; 15,10 Vechi jurnale; 15,30 Buster Keaton - doc. SUA; **17,10 Dacă bate vântul de nord** - f. Anglia, 2000; **18,00 Ați sunat, mylord?** - s. distractiv Anglia 26/23; 19,00 Știrile săptămânii; 20,15 Poveste; **21,00 Washington Square** - dramă romant., SUA, 1997; 22,50 Dunasport; **23,05 Woyczek** - dramă Ungaria, 1993; **0,40 Wildorado** - f. Ungaria, 1999

PRO 7

7,20 The Bomber Boys - thriller, SUA, 1995; **8,45 Jesse** - s.; **9,05 Clueless** - s.; 9,30 Desene animate; 12,10 Futurama; **12,35 Sindbad** - s.; 13,30 Cinemax; **14,20 Babelii apără lumea** - av. fant. Canada, 1997; **16,00 Quter Limits** - s., 2 ep.; **17,50 Teren ucigător** - acț., SUA, 1997; 19,30 Galileo The Game; 20,00 Lumea minunată - mag.; 20,55 Știri, sport, meteo; **21,15 Godzila** - acț., SUA, 1998 cu Matthew Broderick, Jean Reno; 23,55 Focus - magazin; **1,00 Fantome** - horror, SUA, 1998 cu Peter O'Toole

TV 5

13,30 Jurnal; 14,05 Documentar; 15,00 Jurnal; 15,15 Thalassa; 16,35 Magazin; 17,00 Jurnal; 17,30 Telecinema; 18,05 Chioșc; 19,00 Jurnal; 19,15 Duminici de sărbătoare; 21,00 Jurnal Belgia; 21,30 Jurnal Franța; 22,05 France Foot; 23,00 Jurnal; **23,15 Doi frați** - f.; 1,00 Jurnal TSR; 1,30 Soir 3 Weekend

EUROSPORT

9,30 Schi fond; 11,00 Schi alpin - Norvegia în direct; 12,30 Schi alpin - super G fem.; 14,0 Schi - comb. nord. Lahti; 14,30 Combinata nordică - în direct; 15,00 Atletism - CE Viena în direct; 18,00 Schi fond - Lahti/Fin.; 19,00 Tenis - ATP Dubai finala; 21,00 Motosport; 22,00 Tenis - WTA Scottsdale, finala în direct; 23,30 Știri; 23,45 Watts; 0,15 Auto-Nascar; 1,15 Atletism - CE, Viena.

VĂ RECOMANDĂM

HBO, ora 20,00 - Acasă la Coana Mare - comedie

Malcolm Turner este un agent FBI, maestru la capitolul deghizări, care nu s-ar da înlături de la nimic pentru a-și prinde „prada". Așadar, pare extrem de firesc să-i fie repartizate lui Turner cele mai dificile cazuri precum cel al unui spărgător de bănci care a evadat din închisoare. Pentru a ajunge la individ, polițistul începe să o supravegheze pe prietena acestuia, Sherry, care trăiește într-un orășel din sud. Așa ajunge Turner să afle de Coana Mare, o negresă de mari proporții, bună prietenă cu Sherry. Când aceasta pleacă însă din oraș, tocmai când Sherry intenționa să-i facă o vizită, Turner decide să preia controlul asupra situației.

Din 7 Martie
foto studio
enigma
pe
Str. Corneliu Coposu, nr. 6
(fosta Lacului)
deschide primul magazin
Kodak Professional
ProFoto CENTRE
Professional Photo Lab
din Romania

TVR 1

7,00 Jurnal de dimineață
7,30 Strict necesar. Magazin matinal
8,35 Bravo, bravissimo! - rel.
9,35 Război în bucătărie - dramă, România, 2001
11,00 Tezaur folcloric - rel.
12,00 Știrile din sâmbăta asta - rel.
12,30 Un cântec pentru Europa - rel.
13,30 Spectacolul lumii
14,00 Jurnalul de prânz
14,30 Istorie polemică
15,00 Pro Patria
16,00 Kronika
17,30 Interes general: Eu, cetățeanul
18,30 Corect
18,35 Careul de aur - emisiune concurs
19,15 Avanpremieră Știri. Sport
19,35 Glume, boacăne, aventuri
20,00 Jurnal. Meteo. Sport
20,45 Curat Caragiale! Parol!
20,50 Iartă-mă!
(●) **21,50 Orașul îngerilor** - s.
22,45 Față în față
23,45 Jurnalul de noapte
0,00 Memorialul exilului românesc
0,45 Marele jazz
1,45 Jurnal. Meteo. Sport
2,30 Interes general - rel.
3,30 Iartă-mă! - rel.
4,30 Spectacolul lumii - rel.
5,00 Față în față! - rel.

TVR 2

7,00 Arca lui Noe - rel.
7,30 Planeta singuratică - rel.
8,20 Aleea cu ghimpi - rel.
8,35 Cafeaua de dimineață
9,35 Fete vesele - s.
10,05 Muzică populară
10,35 Tată, am încurcat-o! - s.
11,10 Veni, video, vici!
11,15 Aleea cu ghimpi - rel.
11,35 Splendorile naturii
12,15 Gata cu fumurile!
12,30 Avocați și asociați - s.
13,25 Știri
13,30 Cronici votive - rel.
14,00 Desene animate
15,15 Toți, împreună
16,05 Oprirea obligatorie
16,30 Medalion de interpret - rel.
17,00 Destine
17,25 Răscruci
17,55 Știri
18,00 Știri regionale
18,30 Debut 50 plus
19,30 Teleaudiența
19,50 Iubiri de milioane
20,00 Palete
21,00 Reforma la bani mărunți
21,30 Telejurnal
22,00 Puls 2002
22,30 Teatru TV prezintă: **Mușcata de fereastră** de Victor Ion Popa
0,05 Captiv în viitor - s.
0,55 Veni, video, vici! - rel.
1,10 Corpul uman - rel.
2,00 Scurte povestiri cinematografice - rel.
2,30 Telejurnal - rel.
3,00 Fete vesele - s. rel.
(●) **3,30 Jocuri periculoase** - f. rel.

PRO TV

7,00 Profeții despre trecut - rel.
8,00 Știrile Pro Tv - Ziarul dimineții tale
9,00 Tânăr și neliniștit - rel.
10,00 Magazin Liga Campionilor - rel.
11,00 Promotor - rel.
11,30 Gașca din Malibu - s.
12,15 Lege și ordine - s.
13,00 Jocul puterii - s.
14,10 Pasărea de pe sârmă - f. rel.
16,10 Tânăr și neliniștit - s.
17,00 Știrile Pro Tv
* Vremea
* Pro Tv te ascultă ce vezi
17,45 Teo
19,00 Știrile Pro TV
* Sport
* Vremea
20,00 Lanțul slăbiciunilor cu Andrei Gheorghe
21,00 Răzbunare fără limite - s.
22,00 Știrile ProTv
(●) **22,30 Familia Bundy** - s.
22,55 .Ro
23,00 Sub semnul întrebării cu Adrian Păunescu
0,30 X și Zero
0,35 Știrile Pro Tv
1,00 La limita imposibilului - s.
2,00 Marcă înregistrată
(●) **2,30 Anii răzbunării** - acțiune, SUA, 1993
4,15 Jocul puterii - rel.

ANTENA 1-TV ARAD

6,00 7 zile TVA (retrospectiva știrilor) - rel.
7,00 Contraatac - rel.
7,30 7 zile - rel.
8,00 Observator
8,50 Sport
9,00 Îmbrățișări pătimașe - s.
10,30 Roswell - s. rel.
14,30 Războiul sferelor
13,00 Știrile amiezii
13,20 Clanul Popeștilor - s.
14,00 Academia vedetelor - rel.
16,00 Magazin sportiv
16,30 Publicitate, Promo
16,45 Știri TVA
17,15 Ispita - s.
19,00 Observator
19,50 Sport
19,58 Meteo
(●) **20,00 Podul dragonilor** - acțiune, SUA, 1998
22,00 Observator
22,15 Știri TVA
22,30 Sport
22,35 Marius Tucă Show
0,00 O singură alegere - dramă romantică, SUA, 1989
1,30 Observator - rel.
(●) **2,30 Fericire trădată** - dramă, SUA, 1987
4,30 Amazon - s.
5,00 7 zile - rel.
5,30 Clanul Popeștilor - s. rel.

PRIMA TV

7,00 Desene animate
7,30 Eddie McDowd - s. rel.
8,00 Zid. Emisiune matinală
12,00 HIT 40 - rel.
12,55 Clip Art
13,00 www.primatv - rel.
13,30 Camera de râs
14,30 Desene animate
15,00 Eddie McDows - s.
15,30 Luna sălbatică - s.
16,29 Haz la minut. Cu Ando
16,30 Nemuritorul - rel.
17,30 M.A.S.H. - s.
18,00 Focus
18,55 Focus special
19,15 Camera de râs
19,59 Haz la minut. Cu Ando
20,00 Vrei să fii miliardar?
21,00 Kickboxer - acțiune, SUA, 1989
23,00 Focus Plus
23,29 Haz la minut. Cu Ando
23,30 M.A.S.H. - s. rel.
0,00 Nemuritorul - s.
0,55 Clip Art - rel.
1,00 Camera de râs - rel.
1,30 Focus Plus - rel.

DISCOVERY

10,00 Marile cărări: Astronauții
10,55 Arme de război
11,50 Deschizătorii de drumuri
12,45 Jeff Corwin în Brazilia
13,40 Jocul minciunilor
15,25 Escroci sentimentali
16,15 Construcții din fiare vechi
17,10 Bărci de vis
17,35 Satul ecologic
18,05 Aventuri la pescuit cu Rex Hunt
18,30 Turbo
19,00 Mastermind pe Discovery
19,30 Rechinul-dădacă
20,00 Leii
21,00 Comori pierdute ale antichității
22,00 Turul regal al Iordaniei
23,00 Descoperiri medicale
0,00 Mușcătura care vindecă
1,00 Războiul din Golf
2,00 Echipa timpului
3,00 Bătălii aeriene

ANIMAL PLANET

8,00 Salvați animalele!
8,30 Salvați și salvatori
9,00 Spitalul veterinar de urgență
9,30 Povestiri de la zoo
10,00 Îngrijitor la zoo
10,30 Povestiri despre cai
11,00 Rase de câini
12,00 Veterinari în Africa
12,30 Medicul veterinar
13,00 Aventurile vasului Quest
14,00 Salvatorii animalelor sălbatice
15,00 Rase de câini
16,00 Salvați animalele!
16,30 Salvați și salvatori
17,00 Spitalul veterinar de urgență
17,30 Povestiri de la zoo
18,00 Îngrijitor la zoo
18,30 Povestiri despre cai
19,00 Aventurile vasului Quest
20,00 Veterinari în Africa
20,30 Urgențe veterinare
21,00 Velvet Claw
21,30 Animalele de la A la Z: Fluturii
22,00 Vânătorul de crocodili
23,00 Acvanauții
23,30 Contact extrem
0,00 În mijlocul naturii cu Jeff Corwin
1,00 Urgențe veterinare - 2 ep.

ATOMIC TV

7,00 Selector
10,25 Reactor
10,30 File de poveste
11,00 Atomix - rel.
14,00 Interactiv
15,30 Proaspete și fierbinți
15,55 Reactor
16,00 Aria
19,00 Atomix
21,55 Reactor
22,00 Selector
23,00 Rockada
0,00 Insomnia

BUDAPESTA 1

6,42 Religie; 6,45 Lumea satului; 7,00 Matinal; **9,30 Topmodell** - s.; 10,00 Știri; 10,08 **Pentru totdeauna** - s.; 11,00 Știri; 11,05 Mag. informativ; 13,00 Știrile prânzului; 14,00 Mag. minorități; **15,05 Maloney** - s. SUA; 16,00 Știri; 16,05 Poșta TV; **16,35 Călătorie neașteptată** - s.; 17,35 Portret; 18,00 Știri; 18,15 Rămâi cu noi; 18,30 Europa magazin; 19,00 Știri; 19,15 Poveste; 19,25 Joacă pentru națiune - doc. s. Ungaria; **19,35 Chicago Hope** - s.; 20,30 Știri; 21,05 Lumină albastră - mag. Poliției; 21,40 Cutia neagră - reportaje; 22,10 Știri; 22,15 Strict confidențial; 22,40 Bonus - Așa a fost filmat Noi anotimpuri capricioase; 23,00 Actual; 23,20 Știri; 23,30 Tema zilei; 23,50 Ora de primire; 0,20 T.S. Liga campionilor - mag.

RTL KLUB

7,30 Matinal; 10,00 Clubul rețetelor; **10,25 Labirintul pasiunii** - s.; 10,50 Teleparti; 11,40 Top Shop; 12,35 La prânz-mag. informativ; 14,00 Știri; 14,10 Teleparti; **15,00 Helene și băieții** - s.; **15,25 Amazon - Prizonierii junglei** - s.; 16,15 Conc. telefonic; 16,20 Clubul rețetelor; **16,35 Milagros** - s.; **17,30 Pasiuni sălbatice** - s.; 18,20 Monica - talk; 19,05 Întâlniri; 19,30 Știri; 19,55 Fii milionar - conc. tv; 20,25 Focus; **20,55 Între prieteni** - s.; **21,25 Epoch** - f. catastrofic, SUA; **23,15 Linia subțire dintre dragoste și ură** - comed. SUA; 1,15 Știri; 1,35 Automania; 2,05 Focus

ABONEAZĂ-TE LA

ADEVĂRUL

VĂ RECOMANDĂM

HBO, ora 20,00
Pierduți în spațiu - SF

Inspirat din populara serie de televiziune cu același nume din anii '60, filmul prezintă aventurile familiei Robinson, trimisă în spațiu, prin anul 2058, ca un fel de „garanție“ în cazul în care pământenii nu reușesc să rezolve problemele ecologice de pe Terra. Dar, să-i cunoaștem pe protagoniști. Aceștia sunt profesorul John Robinson și Maureen, soția sa, iar Judy, Penny și Will sunt cele trei „odrasle“ ale cuplului. Pentru membrii familiei Robinson, viața în spațiu va ridica destule probleme, căci sunt obligați să poarte mereu costume de astronaut și arme lase, iar pe post de hoți vor întâlni tot felul de ... monștri.

OTV

6,30 S-a întâmplat aseară
7,00 Zori de zi
10,00 Teleshopping
10,15 La hanul lu' nea Mărin
10,30 Contați pe noi
13,00 România fără fard
13,30 24 de ore
16,00 Meserii și meseriași
16,30 24 de ore
18,20 Tărăboiul zilei
18,30 Condurățeanu întreabă. Talk-show
19,30 Film artistic
21,00 Dan Diaconescu Direct
23,00 În top cu ... Floriana Jucan
0,00 Vot. În direct cu telespectatorii

TELE 7 ABC

7,35 Știri
7,50 Muzică
9,00 Club ABC - rel.
10,00 Tentații - rel.
11,00 Documentar
12,00 Apel: Crima - s. rel.
13,00 Muzică
14,00 Iancu Jianu Haiducul - f. rel.
17,00 As Show - rel.
18,00 Documentar
18,30 Telejurnal
19,00 Auto Moto Sport - doc.
19,25 Pronosport
19,30 Apel: Crima - s.
(●) **20,30 Pe drum** - dramă, Ungaria, 1980
23,00 Documentar
23,30 Știri
23,45 Muzică

TV ACASĂ

7,00 Povești adevărate - rel.
7,30 Căsuța poveștilor - rel.
(●) **8,00 Amor de cățel** - rel.
9,00 Prima dragoste - rel.
* Căsuța poveștilor - rel.
(●) **10,15 Vei fi a mea, Paloma!** - rel.
11,05 Intrusa - rel.
12,45 Petrecerea - rel.
15,00 Războiul pasiunilor - s.
15,50 Căsuța poveștilor
16,00 Fiorella - s.
(●) **17,30 Amor de cățel** - s.
18,30 Știrile de Acasă
* Vremea de Acasă
19,00 Prima dragoste - s.
(●) **20,00 Vei fi a mea, Paloma!** - s.
(●) 20,50 De 3x femeie
22,00 Salome - s.
22,50 Dragoste și putere - s.
23,15 Știrile de Acasă - rel.
23,45 Sânge din sângele meu - s.
0,20 Războiul pasiunilor - s.rel.
(●) 1,10 De 3x femeie - rel.
2,20 Muzica de Acasă
3,30 Acasă la români - rel.
5,30 La casa de vis - rel.

HBO

8,00 Legătura secretă - dragoste, SUA, 1998
9,50 Îndrăgostiți ca la 16 ani - comedie romantică, SUA, 2000
11,30 Întoarcere în paradis - dramă, SUA, 1998
13,25 Cinema * cinema * cinema
13,55 Dușmanul dușmanului meu - acțiune, SUa, 1999
15,35 O iubire ca-n povești - dragoste, SUA, 1998
17,40 Casă pentru două familii - dramă, SUA, 2000
19,30 Pe platorurile de filmare
20,00 Pierduți în spațiu - SF. SUA, 1998
22,10 Cultura tehno - doc.
23,05 Picat din cer - comedie, SUA, 1998
1,00 Joia neagră - acțiune, SUA, 1999

TV RCS

8,30 Cafeaua de dimineață
9,30 Des. animate
10,00 Program religios
10,30 Radical power - s. comedie
11,00 Retrospectiva 7x7 - rel.
12,15 Trei destine - s.
13,00 Dreptul de a muri - f.
14,30 Câini și pisici - doc.
15,00 Videoclipuri
15,15 Trei destine - s.
16,00 Desert speaks - doc
16,30 Videoclipuri
16,45 Em Life magazin
18,15 Știrile RCS
19,00 Hit. Squad - comedie
19,50 Videoclipuri
20,00 Microb
22,00 Știrile RCS
22,35 Fiica Ierusalimului - film
(▲) 24,00 Erotica

TV 2

6,50 Bună dimineața! **10,00 Visători îndrăgostiți** - s.; **10,45 Rosalinda** - s.; 11,10 Călătorie gastronimică; 11,40 Ofertă directă; 12,40 Noi, maghiarii; **12,50 Riviera** - s.; 13,20 Serial distractiv; 13,45 Valet american - comed. SUA, 1982; 15,40 Conc. - telefonic; **16,00 A iubi până la pornire** - s.; **16,30 Prieteni și iubiri** - s.; **17,00 Lucecita** - s.; **17,30 Inimi rănite** - s.; **18,00 Claudia - s.;** 19,00 Activ - mag.; 19,30 Fapte; **19,55 Buni prieteni** - s.; 20,25 Fără milă - conc. tv; **20,55 Mr. Bean** - s.; **21,25 Titanii** - s. SUA; **22,30 Poliția aeriană** - s.; 23,35 Întâmplări diabolice - em. Vujity Tvrtko; 0,00 Bună seara, Ungaria; **0,45 Siska** - s.; 1,35 Korridor Love; 1,45 Internet

DUNA TV

6,30 Matinal; 9,40 Știrile săptămânii; 10, 50 Noi trei, familia și jazz-ul - doc.; 11,35 Pegko - f. tineri, Ungaria, 2001; 12,50 Știri; 13,10 Muzică; 13,25 Spațiu și societate; 13,55 Vechi jurnale; 14,15 Dr. Harrach Vilmos - doc.; 14,50 Galerie istorică; 15,05 Vila maghiară - doc.; 16,00 ABC muzical; 16,15 Ora de istorie; **17,00 25 grade latitudine** - s. SF; 18,00 Calandar; 19,00 Știri; 19,30 Poveste de seară; 20,00 Deasupra hotarelor; 20,30 Grădini europene - doc.; **21,00 Charlie Chan și blestemul dragonului** - comed. act. SUA, 1981; 22,30 Zoran, după 30 de ani - doc.; 22,45 Știri; 23,00 Documentar; 23,40 Documentar; 0,55 Știri

PRO 7

7,50 Taff- magazin; **8,40 Galileo-The Game** - s.; 9,10 Trandafiri de la fostul - talk; **10,10 Înarmat și inocent** - thriller, SUA, 1993; 12,10 Talk, talk, talk; **13,05 Cybill** -s.; **13,30 Roseanne** - s.; 14,00 Sam; 15,00 Talkshow-uri; **17,00 Sub un acoperiș** - s;. 18,00 Taff; **19,00 Prietenii** -s.; **19,30 Sabrina** - s.; **20,00 Simpsonii** - d.a.; 20,30 Galileo - mag.; **21,15 Dosarele X** - s.; 22,15 Futurama - d.a.; 22,45 Bullyparade; 23,15 TV Total; **0,15 Headnut** - comed.; **0,50 Chaos City** - s.; **1,15 Seinfeld** - s.

TV 5

14,05 Punctul pe i; 15,00 Jurnal; **15,15 Doi frați - f.**; 17,00 Jurnal TV5; 17,30 Viața în colonii; 18,05 Piramida; 18,30 Întrebări pentru un campion; **19,15 Doi frați - f.**; 21,00 Jurnal TSR; 21,30 Jurnal France 2; 22,05 Le point; **23,15 Camera magicienilor** - f.; 1,00 Jurnal RTBF

EUROSPORT

9,30 Atletism CE Viena; 11,00 Schi trambulină Lahti/Fin.; 12,30 Schi fond - Lahti; 13,30 Schi aplin - super G fem, Elveția; 14,30 Schi - combinata nordică; 15,00 Fotbal magazin; 16,00 Schi trambulină; 17,30 Atletism C.E. Viena; 18,45 Știri; 19,00 Fotbal - Eurogol mag. 20,30 Eurosport Special; 21,00 Schi trambulină, Lahti; 23,00 Eurogol magazin; 0,30 News Report; 0,45 Eurosport Special; 1,15 Fotbal; 2,15 Știri

VĂ RECOMANDĂM

ANTENA 1, ora 20,00 Podul dragonilor - acțiune

Într-un război rece și nemilos, petrecut cândva în viitor, un lider militar este mult prea îmbătat de putere pentru a realiza limitele la care să se oprească. El dorește nici mai mult, nici mai puțin decât să preia sub stăpânire un regat rival. O tânără prințesă se află în pericol, iar un luptător neînfricat este trimis de nebunul general pentru a o prinde cu orice preț.

VĂ RECOMANDĂM

Prima TV, ora 21,00 Kickboxer - acțiune

Eric Sloane este campionul Americii la kickboxing și, cum adversarii din țara natală nu par să mai constitie nici un fel de provocare, se hotărăște să se îndrepte spre Thailanda, pentru o confruntare cu campionul local. În călătoria să îl ia și pe fratele mai mic, pe nume Kurt. După o luptă extrem de dură, Eric reușește să câștige, dar nu înainte ca nemilosul Tong Po să-i provoace o leziune la șira spinării; care îl va ține pentru totdeauna într-un scaun cu rotile. Dornic să-și răzbune fratele, oprit prea devreme din drumul către gloria internațională, Kurt decide să învețe, la rândul său, kickboxing pentru a putea să-i dea lui Po o lecție dură. Cât de greu îi va fi să realizeze acest lucru și care este prețul pe care trebuie să-l plătească?

Pulsul zilei, la FC UTA

C.L.M.-UL A PRIMIT IERI, ÎN SCRIS, SOLICITĂRILE „BĂTRÂNEI DOAMNE"

Conform indicațiilor date de consilieri, FC UTA a fost nevoită să facă o întâmpinare către Comisia de Învățământ, Cultură și Sport din cadrul C.L.M. Arad, în care să-și precizeze solicitările. Firesc, în limita legilor în vigoare și a competențelor. De acest document s-a ocupat av. Ioan Kocsis-Josan, purtătorul de cuvânt al clubului, care, în cele scrise și adresate, în cursul zilei de ieri, le-a dat „mură-n gură" consilierilor locali, cum pot ei concret să ajute FC UTA.

Acum, consilierii **M. Foslea - președinte, A. Aslău, E. Vancu și C. Zolotar - membri**, adică cei din Comisia de Învățământ, Cultură și Sport din CLM Arad sunt obligați - moral - să-și sufulce mânecile și să treacă la treabă. Mai exact la întocmirea unui proiect de hotărâre, ce urmează a fi dezbătut și - nădăjduim noi - aprobat în următoarea ședință a C.L.M.

Sincer, avem unele îndoieli, în privința competenței unora dintre membrii comisiei mai sus amintite. Mai zilele trecute, consilierul C. Zolotar, solicitat să-și spună punctul de vedere vizavi de situația UTA-ei, într-un ziar local, a recunoscut cu fair-play că nu se prea pricepe la sport. Sperăm totuși ca măcar unul dintre cei patru consilieri ai acestei comisii, să aibă ceva habar de fotbal și să pună bazele unui proiect de hotărâre realist, care să vină cu un ajutor concret și imediat în sprijinul formației fanion al Aradului.

● *Duși cu zăhărelu' de Videoton*

Întrebat de soarta lui Precious, președintele UTA-ei, dl. Marin Lupaș ne-a spus că, de ceva vreme, conducătorii lui Videoton umblă cu zăhărelu', ba vin azi, ba vin mâine la negocieri. **„Mai așteptăm două-trei zile, după care trimitem o adresă Federației, în care vom cere suspendarea jucătorului, până la expirarea contractului cu UTA"** - ne-a asigurat dl. Lupaș.

● *Băieți cu bani*

Jucătorilor „alb-roșii" le-a revenit zâmbetul pe buze, după ce, ieri au trecut pe la casierie să își ridice salariile restante. Cu moralul ridicat, băieții pot aborda în liniște, cu optimism și buzunarele pline, startul sezonului de primăvară. Acesta se va produce - dacă nimic nu mai intervine - sâmbătă, 9 martie, când FC UTA va întâlni pe teren propriu, pe Minaur Zlatna.

● *Abonamente pentru retur*

FC UTA anunță că abonamentele pentru returul campionatului 2001/2002 se mai pun în vânzare până la data de 8 martie a.c. Acestea pot fi cumpărate din incinta S.C. „Ando" SRL, situat în fața stadionului UTA, de luni până sâmbătă, între orele 12,30-18,00, iar prețul lor este de: 125.000 lei (la tribună) și 100.000 lei (la peluză).

DANIEL SCRIDON

Baschet feminin

ȘI DE DATA ACEASTA, BLAZONUL CAMPIOANELOR OBLIGĂ

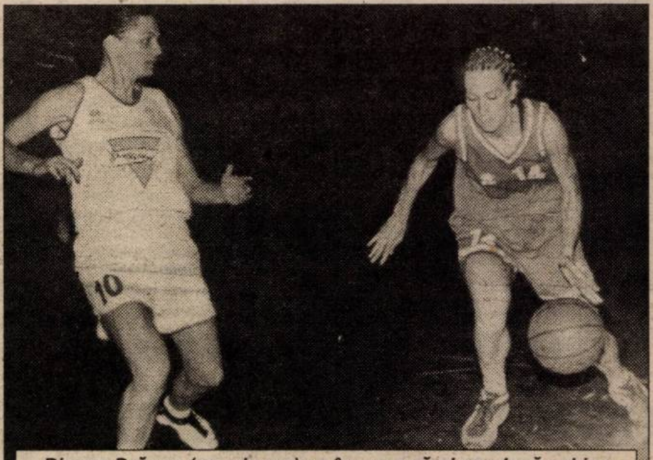

Bianca Drăguș (cu mingea) va încerca să-și conducă echipa spre un nou succes în meciul de mâine cu „U" Cluj
FOTO: **V. MUSCA**

După un șir de meciuri ce au putut fi considerate mai mult partide amicale decât niște confruntări din campionat, fetele de la BC ICIM întâlnesc mâine un adversar mai apropiat de valoarea lor. Universitatea Cluj, partenera de întrecere a echipei arădene, după un start bun nu a mai reușit să repete figura și în retur. Jocul studentelor antrenate de Magda Jerebie este în declin, dovadă cele trei meciuri pierdute în fața formațiilor Sportul, Livas și Rapid. Contactată telefonic, antrenoarea grupării de pe Someș ne-a declarat în legătură cu acest meci următoarele: **„Echipa a avut o evoluție slabă în această parte a doua a sezonului competițional, am pierdut toate cele trei partide importante. Venim la Arad cu gândul de a face un joc bun, nu neapărat de a învinge."**

În ceea ce privește ICIM-ul, ținând cont de forma bună în care se află componentele lotului, nu credem că victoria le-ar putea scăpa. Deși nu se știe niciodată. La fel gândește și antrenorul secund al echipei campioane, Petru Eleș: **„Nu vom desconsidera formația vizitatoare. Clujul ne-a învins și la Cupa „Cluj" și în turul campionatului. Nu este un meci ușor, dar am încredere, căci jocul fetelor este în ascensiune."** Mai trebuie precizat faptul că nu toate jucătoarele vor putea pune umărul în conturarea unui succes. Este vorba despre Alesya Belevich, care în urma accidentării la gambă și-a reluat antrenamentele de ieri, iar Corina Moroșan are tendinită. Anne Marie Părău și Ildiko Nagy nu au participat la ședințele de pregătire din cursul săptămânii, cele două baschetbaliste fiind convocate la naționala de junioare, dar vor fi prezente la meci, iar Anca Popovici și Karina Szabo vor fi la Satu Mare la un turneu cu echipa de junioare I a CSS BC ICIM.

Iubitorii baschetului și nu numai sunt așteptați în număr cât mai mare mâine la Sala Sporturilor, cu începere de la ora 11, pentru a conduce favoritele spre o nouă victorie. Baftă fetelor!

ADELA CIOLOCOI

Mircea Lucescu i-a propus lui Gheorghe Hagi să devină antrenor la Galatasaray Istanbul

Antrenorul Mircea Lucescu i-a propus lui Gheorghe Hagi să devină antrenor principal al echipei Galatasaray, Lucescu urmînd să devină director tehnic în cadrul acestei grupări, a anunțat, joi, agenția de știri Onefootball. Potrivit sursei citate, tehnicianul român a recunoscut că i-a făcut această propunere lui Hagi fără aprobarea Consiliului de Administrație al clubului turc. "I-am propus asta lui Hagi, deoarece împreună vom putea duce echipa Galatasaray pe culmile fotbalului european. Nu i-am anunțat încă pe responsabilii grupării turce, dar dacă el va accepa propunerea mea, voi vorbi cu aceștia. Mă gîndesc că eu aș putea fi director tehnic, iar Hagi antrenor", a declarat Lucescu pentru Onefootball. Potrivit sursei citate, Lucescu și Hagi s-au întîlnit, marți noaptea, la reședința din Istanbul a tehnicianului român, aflată în cartierul Yeșilkoy, după meciul Galatasaray- Liverpool, încheiat cu scorul de 1-1, în faza a doua a grupelor Ligii Campionilor.

Mircea Lucescu a fost supus unor presiuni după ce echipa Galatasaray a pierdut titlul anul trecut în favoarea formației Fenerbahce, dar formația pregătită de Lucescu a reușit să obțină rezultate foarte bune, în campionat și în Liga Campionilor, în ciuda pierderii unor jucători ca Gheorghe Hagi, Gheorghe Popescu, transferat la Lecce, Mario Jardel (Sporting Lisabona), portarul Claudio Taffarel (AC Parma), Emre Belozoglu, Okan Buruk (ambii laInternazionale Milano) și Umit Davala (AC Milan).

Onefootball reamintește că fostul președinte al clubului Galatasaray, Faruk Suren, a declarat anul trecut că nu ar avea nimic împotrivă ca Hagi să-l înlocuiască pe Lucescu în funcția de antrenor. "Nu știu cum îl vom putea înlocui pe Hagi atunci cînd acesta ne va părăsi. Sper ca el să revină la Galatasaray ca antrenor. Nu sîntem nemulțumiți de actualul antrenor, dar cred că Hagi va fi un succesor foarte bun", a declarat, anul trecut, Faruk Suren. Cotidianul turc "Fanatik" notează că Mircea Lucescu i-a spus lui Hagi că ar putea prelua postul de antrenor secund la Galatasaray cînd dorește, în actualul sezon sau la începutul sezonului viitor.

Baschet masculin

ÎN CONTINUARE INVINCIBILI

După evoluția furibundă de miercuri seara, de la Sala Sporturilor, B.C. West Petrom Arad a rămas singura echipă neînvinsă din campionatul Diviziei A de baschet masculin. Campionii au depășit cu mare ușurință, făcând scor și spectacol, pe Romradiatoare Brașov. Sâmbătă, în Capitală, obiectivul va fi același - încă o victorie. Petroliștii pornesc favoriți în fața Rapidului, având posibilitatea să își continue șirul succeselor.

Timp de analize așadar nu prea există. Se privește înainte, spre noua confruntare. Echipa pregătită de Dragan Petricevič mai poate trece peste un obstacol în drumul său spre supremație. În acest sens, prestația de miercuri - deși adversarul a fost modest - este dătătoare de speranțe.

A. H.

* * *

În cadrul rundei intermediare cu numărul 19, s-au înregistrat rezultatele: Vega Soced Ploiești - Rapid București 88-63, CSU Petrom Sibiu - ISA Pitești 68-55, Dinamo Erbașu - Poli Iași 114-54, Elba Timișoara - Cimentul Fieni 83-53.

În urma acestor rezultate, clasamentul prezintă configurația următoare:

1. Dinamo Erbașu	18	17	1	1704-1122	35
2. West Petrom Arad	**17**	**17**	**0**	**1557-973**	**34**
3 Vega Soced	18	15	3	1676-1245	33
4. ISA Pitești	18	13	5	1383-1292	31
5. CSU Sibiu	18	12	6	1393-1225	30
6. Poli Carbochim Cluj	17	10	7	1324-1211	27
7. Cimentul	18	7	11	1297-1548	25
8. Poli Iași	18	6	12	1308-1454	24
9. Rapid	18	6	12	1220-1508	24
10. Elba	18	6	12	1301-1531	24
11. Romradiatoare	17	5	12	1209-1349	22
12. Sportul Stud.	17	3	14	1218-1325	20
13. Herlitz Tg.Mureș	17	3	14	1197-1583	20
14. Steaua	16	2	14	1108-1421	18

Partida de box dintre Lennox Lewis și Mike Tyson ar putea fi organizată în România

Partida de box dintre Lennox Lewis și Mike Tyson pentru titlul mondial al categoriei grea, versiunile WBC și IBF, ar putea fi organizată în România, a declarat, joi, agenției MEDIAFAX promotorul Eduard Irimia. Firma românească X-Treme Sport Promotion împreună cu Irimia intenționează să obțină dreptul de organizare la București a meciului dintre Lewis și Tyson. "La început am fost sceptic, dar acum, în urma negocierilor, sunt încrezător că vom aduce acest meci la București. Din cîte se pare, în urma discuțiilor cu reprezentanții Main Events, oferta financiară făcută de noi este cea mai bună din lume", a spus Irimia. Irimia a spus că s-au purtat discuții atît cu Garry Show, managerul lui Lewis, cît și cu Shelly Finkel, promotorul lui Tyson, adăugînd că dacă se va obține dreptul de a organiza acest meci la București, gala va avea loc, cel mai probabil, pe stadionul "Național" din CNS "Lia Manoliu". Eduard Irimia a anunțat, pentru vineri, la ora 16.00, la Cazino Palace - Casa Vernescu, Salonul President, o conferință de presă. Conform unei decizii a IBF, partida Tyson-Lewis trebuie să fie anunțată înainte de 25 martie, dată pînă la care pugilistul american este nevoit să obțină licența de a boxa. Învingătorul partidei dintre Lewis și Tyson este obligat să-l întîlnească pe americanul Chris Byrd, challenger-ul numărul unu al IBF, în următorul meci, care trebuie să se desfășoare înainte de data de 8 decembrie. Mai multe state americane, printre care Washington și Miami, au anunțat că doresc să organizeze meciul dintre Tyson și Lewis. Tyson a primit licență și de la Comisia de sport din statul Georgia, iar responsabilii sălii "Georgia Dome" din Atlanta au propus ca bursa meciului cu Lewis să fie de 13 milioane de dolari, iar această partidă să aibă loc pe data de 8 iunie.

Programul competițiilor

■ **Baschet.** Sâmbătă, ora 11, la Sala Sporturilor „Victoria", are loc meciul de baschet: **BC ICIM Arad - Universitatea Cluj (Divizia A feminin).**

■ **Judo.** Sâmbătă, de la ora 9,30, la sala CSS „Gloria", se desfășoară faza de zonă a C.N. de judo pentru juniori III. Participă judocani din Bihor, Caraș-Severin, Cluj, Maramureș, Satu Mare, Mureș, Timiș și Arad.

■ **Fotbal.** Sâmbătă au loc meciurile amicale de fotbal, după cum urmează:

* FC UTA - Mureșul Deva (Stadion UTA, ora 11)

* West Petrom Pecica - FC Telecom (Pecica, ora 11)

* ACU Arad - CFR Timișoara (Motorul, ora 11)

■ **Karate.** Sâmbătă, de la ora 12, la Casa de Cultură a Sindicatelor, are loc concursul de karate shotokan dotat cu „Cupa Adia-Shodan".

■ **Tir.** Astăzi, între orele 14-16, la Poligonul CSM (din Pădurice) are loc concursul de selecție la tir, la care participă elevii Școlii generale nr. 5.

■ **Box.** Astăzi, de la ora 14,30, la sala de box Motorul din Aradul Nou se desfășoară o gală amicală, cu participarea sportivilor de la: Motorul „Silva Lazăr" Arad; Astra Arad; Box Club Arad și Gold Ring Reșița.

Cupa Sebișana 2002, la fotbal în sală

La sfârșitul săptămânii trecute, în sala de sport a Liceului din Sebiș a avut loc prima ediție a „Cupei Sebișana" la mini-fotbal. Echipele participante au fost împărțite în două grupe: Dinamo Sebiș, Venus Arad, Junior-Ungaria (Grupa A) și Tedy-Trans, Mercedes, Szabo Trans-Ungaria (Grupa B).

Iată rezultatele consemnate:

D. Sebiș-Venus Arad 8-11; Tedy Trans-Mercedes 11-2; Junior-Venus 2-3; Mercedes-Szabo Trans 0-9; D. Sebiș-Junior 2-7; Tedy Trans-Szabo Trans 5-4.

Semifinale: Venus-Szabo Trans 2-5 și Tedy Trans-Junior 3-3 (3-5 după 7 m).

Finala mică: Tedy Trans - Venus 6-3.

Finala mare: Szabo Trans - Junior 5-3.

La festivitatea de premiere efectuată de col. Teodor Lupșa - Poliția Arad; mr. Dănuț Bala - Poliția Sebiș și Liviu Dolean - patron Hotel Paradis au fost acordate cupe și diplome. Iată câteva dintre ele:

● **Premiul fair-play:** Dinamo Sebiș

● **Premiul de consolare**: Mercedes Arad

● **Cel mai bun jucător:** Sorin Iancu (Venus)

● **Cel mai bun portar:** Atilla Magyar (Junior)

● **Golgeterul turneului:** Marius Grepan (Tedy-Trans).

GELU GROZA

Consiliul de Administrație al

S.C. Edil Construcții SA

CONVOACĂ

ADUNAREA GENERALĂ EXTRAORDINARĂ A ACȚIONARILOR

pentru data de 15.03.2002, orele 10,00, la sediul societății din Arad, str. Liviu Rebreanu nr. 98, cu următoarea ordine de zi:

1. **Majorarea capitalului social**
2. **Divizarea S. C. Edil Construcții SA**
3. **Diverse**

În cazul în care la prima convocare nu vor fi îndeplinite prevederile legale, adunarea generală se va reprograma în același loc și la aceeași oră în data de 16.03.2002.

Mandatarea se va face conform legii, iar la ședință vor putea participa acționarii care au dobândit calitatea de acționar până la data de 15.02.2002.

Informații suplimentare la telefon 057/254.404; 254800, între orele 8,00-15,00

Președinte Consiliu de Administrație,
Alexandru Bercea

(2360843)

S.C. MARCOTEX COMPANY SRL

Colaboratoare: Eider, Quiksilver, Rip Curl, Fundays

Angajează personal pentru următoarele posturi

- **confecționere**
  - **mașină de cusut**
- **triplock**
- **uberdeck**
- **maistre**
- **CTC-iste**
- **Personal sală de croit**

Se oferă: ■ condiții de lucru și salarizare atractive
■ bonuri de masă

Informații telefon: 250012; 090-080878 Arad, str. Dâmbovița nr. 23 (Zona Fortuna) zilnic orele 9,00-17,00.

(9396946)

ATLASSIB

ATLAS REISEN

LINIE INTERNAȚIONALĂ DE CĂLĂTORI

Transport international de persoane zilnic în:

GERMANIA, FRANTA
ITALIA, SPANIA
AUSTRIA, SUEDIA
UNGARIA, IUGOSLAVIA

(C.A.)

La cumpărarea pachetului ***bilet + asigurare medicală***, se acordă **10% REDUCERE** din valoarea asigurărilor medicale.

Informatii si rezervări: 057 / 252727

SOCIETATE COMERCIALĂ ANGAJEAZĂ

Asistent Manager

Cerințe:

- studii medii (superioare)
- limbi străine obligatorii:
- maghiară la nivel de limbă maternă
- engleză nivel avansat
- operare pe calculator (Word, Excel, internet)
- vârsta maximă 30 ani
- permis de conducere categoria B

Se oferă:

- condiții de lucru deosebite
- salariu deosebit și alte avantaje

Informații la telefon 250 880, zilnic între orele 9,00 - 16,00

(C.A.)

S.C. DUOTEX COMPANY SRL

str. Pădurii nr. 91 A, Arad

- colaborator al unei importante firme germane având ca obiect de activitate confecții bluze damă

ANGAJEAZĂ

CONFECȚIONERE - mașini de cusut simple
- mașini de surfilat
- mașini de cusut automate

OPERATORI - mașini de călcat

Experiența în domeniu constituie un avantaj.

Cei interesați sunt așteptați la sediul firmei din strada Pădurii nr. 91A, începând de luni, 25 februarie 2002, între orele 12⁰⁰-19⁰⁰.

Informații la telefoanele:
093-249.699, 092-251.561.

(C.B.)

Proiect: BOS

CERERE DE OFERTĂ

Lucrări de construcție pentru un complex industrial în Arad (România)

Suprafețe construite:	Hale de producție și de depozitare	ca 9.000 m. p.
	Clădirea administrativă și grupuri sociale	ca 4.000 m. p.
	Clădirea pentru tehnica sanitară	ca 7000 m. p.
	Alte suprafețe construite	ca 300 m. p.

Caietele de sarcini (CS) pot fi achiziționate în schimbul unei taxe care nu se va restitui, de la
S. C. TKS Romania SRL, Bulevardul Decebal nr. 2, RO-2900 Arad, persoana de contact: Cristina Draica
Telefon: +40/57-214.787
Fax: +40/57 - 214.787
Mobil: +40 / 93 - 612.063
Prețul caietelor de sarcini va fi achitat fie în numerar la sediul firmei noastre, fie prin ordin de plată în contul:
TKS Romania SRL
ABN AMRO Bank, Arad
Cont nr.: 264 100 125 020

Ridicarea caietelor de sarcini: CS-01, CS-02, CS-04 și CS-10 la data de 08.03.2002, după ora 12,00
Ridicarea caietelor de sarcini: CS-03, CS-05 până la CS-10, CS-06, CS-07, CS-08, CS-09, la data de 15.03.2002, după ora 12,00.

CS-01 Amenajarea șantierului, Construcția „în roșu", Structura	2.500.000 ROL + TVA
CS-02 Fațade, izolarea acoperișului, Luminatoare, geamuri exterioare din aluminiu, porți și uși exterioare etc.	2.000.000. ROL+TVA
CS-03 Construcții arhitectura interioară (pardoseală, gips, gresie și faianță, lucrări de tâmplărie, vopsitorie, tavane din fibre minerale etac.)	1.500.000 ROL + TVA
CS-04 Instalații externe (lucrări de terasament, drumuri, rețele, rețele apă, canal, gard, portale externe)	1.500.000 ROL +TVA
CS-05 Încălzire, aerisire, răcire, climatizare	1.500.000 ROL + TVA
CS-06 Instalații sanitare, hidranți interior	1.500.000 ROL + TVA
CS-07 Aer comprimat	500.000 ROL + TVA
CVS-08 Sprinklere împreună cu stația de pompare aferentă	1.000.000 ROL + TVA
CS-09 Instalații electrice (interioare, exterioare, inclusive voltaj redus)	1.500.000 ROL + TVA
CS-10 Gard, poartă glisantă, portaje externe	500.000 ROL + TVA
Antreprenor general CS (CS-01 - CS-10)	5.000.000 ROL + TVA

Informații referitoare la documentația de licitație se pot obține la următoarea adresă:

Romania: SC TKS Romania SRL
RO-2900 Arad, Bd. Decebal nr. 2, tel/fax: (+40) 57 / 214.787
Cristina Draica, Mobil: (+40) 93-612.063

Germania: TKS GmbH Unternehmensberatung und Industrieplanung
D-72800 Eningen Geissbergstrasse 52, Tel.: (+49) 7121-9832 0

(9396949)

Bereta

Cu puteri supranaturale se află în Arad

Telefon 094.199063

De la începutul acestei scrisori vă rog să publicați povestea mea. Sunt o cititoare fidelă, pasionată a ziarului dvs.

I Mă numesc Măcelaru Aurelica, din Arad. Sunt profesoară de limba română, am 51 de ani, soțul e contabil la o firmă particulară din Satu Mare și avem trei copii: unul șofer pe TIR, fata este soră la Spitalul de Copii din Deva și al treilea este mecanic. Când ne-am căsătorit eram cea mai fericită femeie din lume, dar din cauza unor rude de rea-credință, care mi-au trimis farmece prin magia neagră, am început să văd o ceață neagră și deasă și în rest nu mai știam nimic de mine. M-am trezit a doua zi dimineața la Spitalul Municipal, soțul meu era lângă mine și văzând că mă mișc a chemat doctorul; i-am explicat acestuia că nu știu decât faptul că am simțit în cap și în coșul pieptului niște fumicături; nu au putut stabili cauza. Verișoara mea m-a sfătuit să apelez la vindecătoarea Bereta, de care citise în ziarul Adevărul. I-am dat un telefon și m-a chemat la dânsa. Am mers la dânsa și mi-a spus că am farmece trimise de la rudele mele; problemele mi-au fost rezolvate. Vă sfătuiesc și pe dvs. să apelați la vindecătoarea Bereta cu încredere. La locuința dânsei m-am întâlnit cu mulți oameni amărâți și cu copii mici. Au venit aici să-i mulțumească pentru binele făcut și să-i aducă buchete de flori.

I Mă numesc Aron Nicovană, locuiesc în Arad, am 35 de ani, am doi copii și am fost despărțit de soție timp de doi ani, timp în care viața mi-a fost un calvar. Motivul despărțirii a fost impotența mea. Am fost la medici, am urmat tot felul de tratamente, dar fără nici un folos. Prin intermediul unei rude din Ineu, am apelat la vindecătoarea Bereta deoarece pe mulți oameni i-a scos aceasta de sub influența răului. Dânsa mi-a rezolvat problema și acum sunt din nou acasă, cu soția și cu copiii.

I Sunt Constantin Ion, din județul Arad, aduc mii de mulțumiri d-nei Bereta. Aveam probleme mari în afaceri și nu aveam nici un fel de folos în urma afacerii mele. Am fost la celebra vindecătoare Bereta. Mi-a dat o sticluță cu apă descântată și am stropit cu acea apă tot ce aveam în magazin. În 30 de zile s-a simțit că s-a schimbat vânzarea. Chiar și vânzătorii mi-au spus că nu știu ce se întâmplă pentru că vin clienții cu grămada.

I Sunt Magdalena, din Salonta și aduc mii de mulțumiri d-nei Bereta. Am avut probleme mari cu o mâncărime pe corp. M-am dus la tot felul de medici, am luat tot felul de medicamente și alifii, fără rezultat. Într-un târziu, m-am deplasat la această femeie care, cu harul cel sfânt și descântecele ei cele sfinte mi-a rezolvat boala. Acum pot purta și eu o fustă mai scurtă sau o bluză cu mânecă scurtă și să ies în lume și la nunți fără probleme.

I Sunt Alecu Valentin, profesor de chimie în Lipova. Sora mea, fiind stabilită în Arad, m-a sfătuit să merg cu mama la această doamnă, pentru că nu mai putea să lupte cu boala care a doborât-o la pat. Dna Bereta, prin descântecele de lucru sfânt, i-a scos argintul viu din corpul dânsei. Acum se simte nou-născută.

I Sunt Manole Julian, din Cluj-Napoca și, aflându-mă în Arad, am citit în ziarul Adevărul povestea unei doamne care are puterea de a vindeca sufletul. Acest lucru m-a determinat să mă deplasez și eu la locuința d-nei Bereta, cu un frate de-al meu bolnav de epilepsie de 18 ani. Am fost la popă, mănăstiri, fără nici un folos, dar ajungând la această persoană cu mari puteri dumnezeiești, l-a scăpat pe fratele meu de acest blestem de diavol. Ne-am întors la dânsa, recunoscători pe veci.

I Sunt Stravid Niculina, din Pâncota. Sunt vânzătoare la un magazin din Arad, am 30 de ani și am un frate de 26 de ani. Ambii eram necăsătoriți, am fost la popi și mănăstiri, fără nici un rezultat. Aflând de d-na Bereta, ne-am deplasat la dânsa, ne-a deschis cărțile și ne-a spus că avem cununiile legate. Prin două ședințe pe care le-am avut, ne-am găsit sortitul, suntem fericiți și ne-am cununat. Peste puțin timp, am fost la dânsa cu câte un cadou și flori.

(9396951)

5% REDUCERE

pe care îl oferă

mărțișorul *pe care îl oferă*

LIA ARDELEAN

tuturor doamnelor, domnișoarelor și tinerilor căsătoriți.

ardelean

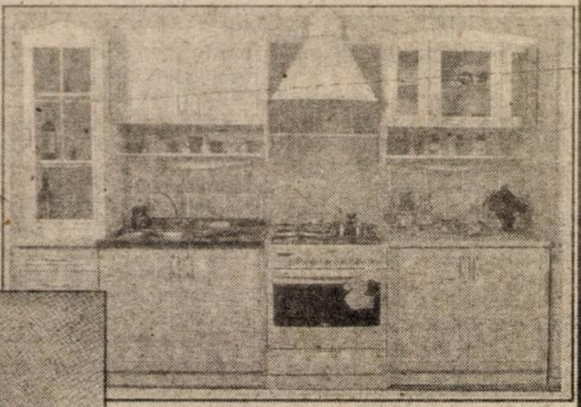

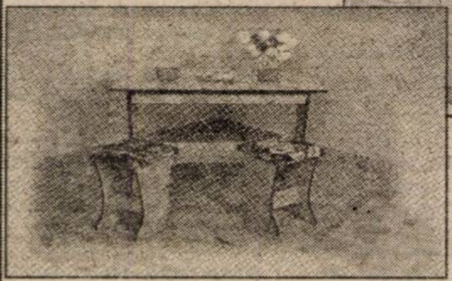

Vă invităm să ne vizitați la EXPOZIȚIA CU VÂNZARE din ARAD, str. Lacului nr. 8 (Casa de Cultură a Sindicatelor) tel. 057/235.666

Oferta este valabilă pentru toate produsele, până în 15 MARTIE.

SUNAȚI LA

REGAL

TAXI REGAL

285.555!

ANGAJĂM 2 ȘOFERI cu experiență în taximetrie.

Comod, Rapid și Eficient

(c.b)

Compania SAFILAR S. A.

angajează:

„Asistent al Managerului de Departament”

Postul. Asistent manager (departament vânzări; departament logistic).
Locația. Arad, Romania.
Compania. reprezentant și distribuitor al uneia din cele mai mari companii din lume în domeniul produselor de larg consum, având pe piață branduri de renume ca Douwe Egberts, Coffee, Pickwick Tea, Badedas, Kiwi, Pratico, Ambipur.

Responsabilitățile postului:

- Organizează și actualizează agenda de lucru a managerului
- Triază și direcționează corespondența managerului
- Asigură legătura dintre manager și subalternii acestuia
- Urmărește implementarea deciziilor managerului
- Întocmește și susține diverse rapoarte de management

Competențe:

- experiență de minim un an în funcții similare
- excelente cunoștințe de limbă engleză
- foarte bune cunoștințe de operare PC (MS Office, Windows)
- disponibilitate pentru program prelungit
- studiile superioare și cunoștințele de limba italiană constituie un avantaj

Persoanele interesate vor trimite CV detaliat la office@strategconsulting.com până cel mai târziu la 10 martie 2002.
Doar persoanele selectate vor fi contactate.

(2360840)

S.C. ICIM ARAD SA

cu sediul în Arad,
C.A. Vlaicu nr. 57

angajează:

AUTOMACARAGII autorizați pentru macarale AMT - 25 To și AMT - 12,5 To.

Informații la telefon 270.568 sau în Arad, Calea 6 Vânători nr. 55 A.

(9396954)

Biroul Executorului Judecătoresc

Popescu Virgil

cu sediul în Arad, str. Blajului nr. 2

vinde la licitație publică, pe data de 5 martie 2002, la orele 12,00 la prețul de 2.549.643.152 lei, **5 parcele de teren intravilan**

situate în Arad, E 68 - DN 7, Km 553 + 700, județul Arad, proprietatea lui Medințu Gheorghe și Medințu Ardenița, în cota de 1/1.

Aceste terenuri, sunt ipotecate în favoarea lui SC ZAHĂRUL SA BUZĂU, conform contractului de garanție imobiliară înscris sub nr. 2626/2001 de Notarul public Morariu Eugenia-Emilia, fiind înscris în CF nr. 61679 a localității Arad sub nr. top. A.I. 38-35.390/1/1-2 etc... A.417/3/1-9/1/1/1/15, A.I.39.35.390/1/1-2 etc... A 417/3/1- 9/1/1/1/16, A.L.182 35.390/1/1-2 etc. A.417/3/1- 9/1/1/1/160, A.I.184 35.390/1/1-2 etc... A.417/3/1- 9/1/1/1/161, aduse din CF 58672.

Persoanele fizice sau juridice interesate sunt rugate să sune la telefoanele: 057/228939, 038/723722, sau să-l contacteze pe domnul Executor Judecătoresc - Popescu Virgil, la adresa de mai sus.

Executor judecătoresc,
Virgil Popescu

(9396948)

Corpul gardienilor publici Arad

Organizează curs de pregătire pentru funcția de

GARDIAN PUBLIC pentru municipiul Arad

Condiții:

- absolvent de liceu sau 10 clase, școală profesională
- stagiul militar satisfăcut
- să nu aibă antecendente penale
- să nu depășească, la angajare vârsta de 40 ani.
- cu domiciliul stabil în municipiul Arad sau zone limitrofe (Șofronea, Zimandul Nou, Horia, Vladimirescu, Fântânele, Șagu).

Înscrierile se fac zilnic, între orele 7,30 - 15,30, la sediul unității, serviciul personal-salarizare, Arad, str. I. Calvin, nr. 11.

Relații la telefon: 280557.

SC AMET S.A. Arad

I. Convoacă Adunarea Generală a membrilor P.A.S.

în data de 21.03.2002, ora 15,30, la sediul societății din Arad, P-ța Caius Iacob nr. 4, Bloc R, parter cu următoarea

ORDINE DE ZI:

1. Prezentarea și aprobarea Dării de seamă pe anul 2000.
2. Diverse.

II. Convoacă Adunarea Generală a Acționarilor

în data de **21.03.2002**, orele 16,00, la sediul societății din Arad, P-ța Caius Iacob nr. 4, Bloc R, parter cu următoarea

ORDINE DE ZI:

1. Raportul de gestiune al Consiliului de Administrație pe anul 2001.
2. Rapotul Comisiei de cenzori pe anul 2001.
3. Aprobarea bilanțului contabil și a contului de profit și pierderi pe anul 2001.
4. Aprobarea B.V.C. pe anul 2002.
5. Diverse.

În cazul neîntrunirii cvorumului necesar, a doua convocare este pentru ziua de **22.03.2002**, la aceeași oră și în același loc.

Președintele Consiliului de Administrație.
Ec. MUSTAȚĂ MĂRIOARA

(C.A.)

S.C. SCAR COMPANY S.R.L.

ANGAJEAZĂ

LUCRĂTOARE PENTRU BOBINAT ȘI ASAMBLAT COMPONENTE ELECTRONICE
VÂRSTA MAXIMĂ 35 ANI

INFORMAȚII TELEFON 286.782
STR. A.M. GUTTENBRUNN NR. 129, ARAD

(9396947)

EXPO ARAD

CONFORT construct

Târg internațional de tehnologii și materiale de construcții, decorațiuni interioare, mobilier, salon de arhitectură și soft de proiectare, servicii conexe

4-7 martie 2002
Sala Sporturilor Arad

MARȚI, 5 MARTIE, Ora 12,00 sala de conferințe:

Prezentarea generală a proiectelor de reconstrucție a Yugoslaviei

CCIA ARAD Direcția Târguri-Expoziții
2900 Arad, str. Cloșca nr.5
Tel.:057-20.88.20, Fax: 057-25.00.14
e-mail: expo3@ccia-arad.ro www. ccia-arad.ro
Manager de proiect: Dl. Cimi ENACHE

(C62)

Consiliul Județean Arad

Direcția Generală pentru Protecția Drepturilor Copilului

Vă face cunoscut faptul că licitația pentru următoarele categorii de produse:

- pâine și produse de panificație
- produse lactate (lapte, iaurt, lapte bătut, smântână)
- legume și zarzavaturi
- produse de curățenie și materiale sanitare
- carne, produse din carne
- produse de bază (zahăr, ulei, orez, făină de grâu, făină de mălai, griș)
- conserve de carne, de legume, de fructe

anunțată pe data de 07.03.2002 ora 10,00, va avea loc în data de **12.03.2002 ora 10,00** din motive neprevăzute.

Data limită pentru depunerea ofertei rămâne neschimbată (05.03.2002).

Director general
Dr. Iuhasz Edita

(9396952)

EXPO ARAD

CONFORT instal

Târg internațional de tehnologii, materiale și instrumente de măsură și control pentru instalații în construcții, echipamente de încălzire și climatizare, instalații electrice și sanitare, salonul luminii

10-13 aprilie 2002
Sala Sporturilor Arad

CCIA ARAD Direcția Târguri-Expoziții
2900 Arad, str. Cloșca nr.5 Tel.:057-20.88.24, Fax: 057-25.00.14
e-mail: expo3@ccia-arad.ro www. ccia-arad.ro
Manager de proiect: Simona HĂPRIAN

(C.62)

ANIVERSĂRI

LA MULȚI ANI doamnei **MARINESCU CORINA** cu ocazia aniversării zilei de naștere, sănătate și împliniri. (4979)

MATRIMONIALE

Sexi, provocatoare, pasională, ofer relații intime fără prejudecăți. Telefon 090.778.190. (5442)

Vrei să-ți împlinești visul fanteziei erotice? Sună-mă! Telefon 090.687.228. (5442)

Tânără, drăguță și plăcută, te așteaptă la ea. Vii? Telefon 094.160.682. (5940)

VÂNZĂRI APARTAMENTE O CAMERĂ

Vând garsonieră dotată și mobilată ultramodern cu toate facilitățile. Telefon 274118. (5893)

Vând urgent garsonieră confort I, etaj 4, Micălaca, 3.500 USD. Telefon 279718; 094.542.931. (5466)

Vând apartament o cameră, Vlaicu, contorizat, balcon închis, 5.000 USD. Telefon 270856, 096 231 477. (5471)

Vând garsonieră confort III, str. Predeal, renovată și mobilată, preț 2.100 Eu. Telefon 092.459.403. (5662)

Vând, în casă, apartament cu o cameră, bucătărie, baie, ultracentral. Telefon 284024. (5816)

Vând apartament o cameră, zona Confecții. Telefon 284112. (5876)

VÂNZĂRI APARTAMENTE DOUĂ CAMERE

Vând apartament 2 camere, îmbunătățiri, etaj I, Alfa. Telefon 095.812.073. (4185)

Vând apartament 2 camere, la casă, recent îmbunătățit, încălzire centrală, Grădiște. Telefon 210181, 095 023 641. (5332)

Vând urgent apartament 2 camere, et. I + garaj, mobilat ultramodern, zona Intim. Telefon 092 381 749. (5349)

Vând apartament două camere, et. III, 48 mp, Vlaicu-Fortuna, 6.200 USD. Telefon 279718, 094.542.931. (5403)

Vând apartament 2 camere, CALEA ROMANILOR, semidecomandat, confort I, contorizat, balcon închis, boxă, OCUPABIL IMEDIAT, 9.000 $, negociabil. Telefon 093.183.130. (5366)

Vând 2 camere, zona 300, în față, îmbunătățiri, 10.000 USD. Telefon 270856, 092.257.409. (5471)

Vând apartament 2 camere confort I, etaj II, zona Piața Romană, 10.000 USD. Telefon 213113; 094.559.201. (5472)

Vând urgent apartament 2 camere, complet mobilat + garaj. Telefon 259520 sau 212555. (4774)

Vând apartament 2 camere cu dependințe, 75 mp, ultracentral (zona Ziridava), et. I, balcon. Telefon 094.784.443. (4866)

Vând apartament 2 camere, confort I, îmbunătățit, parchetat, faianțat, balcon închis, mochetat + garaj mare, pivniță amenajată. Telefon 349595, mobil 094.370.984. (5702)

Vând apartament 2 camere, parter, contorizat, Vlaicu, Făt-Frumos. Telefon 274115. (5758)

Vând 2 camere, Micălaca, 2 balcoane, 8.500 USD. Telefon 253364; 092.257.409. (5471)

Vând apartament 2 camere, decomandat, Alfa, et. II, bl. 67. Telefon 277496; 095.608.410; 10.000 USD. (5615)

Vând apartament 2 camere confort I, etaj II, Grădiște, 10.500 USD. Telefon 213113, 094.559.201. (5472)

Vând apartament 2 camere zona 300 + 2 garaje. Telefon 265259 după ora 17. (5428)

Vând apartament 2 camere, dependințe, et. II, ultracentral, (ne)mobilat, 15.000 $. Telefon 091.759.392. (5788)

Vând apartament 2 camere, str.Andrei Mureșanu, amenajat, preț 14.500 $. Telefon 270176; 095.529.407. (5803)

Vând apartament în Arad, Vlaicu, 2 camere, negociabil și Nădlac, 3 camere + garaj. Telefon 093 637 765, luni, orele 8-21. (5829)

Vând apartament 2 camere, Aradul Nou, la casă, gaz, lux, 5.800 $ în rate (termen lung). Telefon 228853. (5861)

Vând apartament 2 camere, decomandat, 2 balcoane, recent renovat, Piața UTA, et. III. Telefon 213113, 094 559 201. (5877)

Vând (schimb) apartament central, 2 camere + dependințe, cu casă. Telefon 284006. (5884)

Vând apartament 2 camere, central, 19.000 Eu. Telefon 090.452.205. (5942)

Vând apartament două camere, bl. Y14, sc. B, ap. 3 + garaj, având unele îmbunătățiri. Telefon 229908, mobil 093.775.702. (5927)

VÂNZĂRI APARTAMENTE TREI CAMERE

Vând apartament central 3 camere, str. Mihai Eminescu, toate facilitățile. Telefon 057 - 210288; 094.522.034. (5435)

Vând apartament 3 camere, et. I, Micălaca 300. Telefon 279718; 094.542.931. (5403)

Vând apartament 3 camere cu spațiu comercial. Telefon 514071. (5496)

Vând apartament 3 camere, ultraîmbunătățit, încălzire proprie gaz. Telefon 092.397.414, 259684. (4973)

Vând apartament 3 camere, ultracentral, în casă veche, 138 mp, plus garaj. Telefon 093.572.499. (5528)

Vând 3 camere mari, et. II, Micălaca, Miorița. Telefon 219725. (5600)

Vând apartament 3 camere, decomandat, confort I, etaj I, bloc X34/2, Vlaicu, preț 10.000 USD, negociabil. Telefon 229288 sau 275714. (5704)

Vând apartament 3 camere, etaj 2, ultramodern, Aradul Nou, 16.000 USD, cu garaj. Telefon 270837. (5725)

Vând apartament 3 camere, mobilat complet, Vlaicu. Telefon 092.414.414. (5554)

Vând apartament 3 camere zonă centrală, toate utilitățile, suprafața 270 mp, preț 23.000 $ negociabil. Telefon 096.744.099. (5785)

Vând apartament 3 camere, central, decomandat, preț informativ 11.000 USD. Telefon 057-251929. (5859)

Vând apartament 3 camere, ideal birouri, lângă tribunal. Telefon 091 849 290. (5885)

VÂNZĂRI APARTAMENTE PATRU CAMERE

Vând apartament 4 camere, etaj II, Confecții, modificat stil occidental, termopan, microcentrală, ușă metalică, bucătărie cu pult, salon, prețul la vederea apartamentului. Telefon 256025 sau 095.825.039. (5242)

Vând apartament 4 camere + garaj, zona Micălaca-Piața Soarelui, preț informativ 15.000 $, negociabil. Informații telefon 259496 sau 094 577 818. (5342)

Vând apartament 4 camere semidecomandat, modificat, gresie, faianță, parchet, uși stejar, Micălaca, bloc 301, sc. B, ap. 13, preț negociabil 18.500 $. Informații telefon 096.556.640. (5625)

VÂNZĂRI CASE

Vând casă în Pâncota. Informații telefon 281228. (3590)

Vând urgent casă în Gai, pe DN7, lângă zona industrială, vad bun comercial, 2 camere, bucătărie, hol, anexe, 1.554 mp, gaz și apă stradal, 15.000 USD, negociabil. Telefon 280403, 275336, 219437, 090 880 150. (5313)

Vând urgent casă în Pecica, lângă gară, 2 camere, 700 mp suprafața, 40.000.000 lei. Telefon 280402, 275336, 090 880 150, 219437. (5313)

Vând casă cu etaj în Chișineu Criș, str. Bicazului. Telefon 520528; 094.293.599. (5309)

Vând (schimb cu apartament) 2 case în Zimandul Nou, 4 camere, tot confortul. Telefon 217344. (5433)

Ocazie! Vând parter vilă 4 camere + dependințe, gaz, calorifere, parchet, zonă excelentă, asfaltată, Vlaicu, 11.900 USD. Telefon 091.145.056. (5477)

Vând casă în Aradul Nou, 3 camere, bucătărie, baie, 2 holuri mari, gresie, faianță, încălzire centrală, cablu, telefon, beci, cămară, curte mare betonată, cu vie, grădină mare, pomi fructiferi, cotețe porci, găini și iepuri, preț 17.500 USD, negociabil, casa cumpărată cu Legea 112 sau schimb cu 2 camere bloc + diferență. Informații telefon 057-286346, 092 979 781. (4841)

Vând (schimb) casă Semlac, grădină mare, 5.000 DM. Telefon 338468. (4823)

Vând casă 3 camere, bucătărie, baie, gaz, grădină mare, garaj, în localitatea Livada. Telefon 092.982.159. (5479)

Vând casă 3 camere, anexe, teren 1.020 mp, toate utilitățile, zona Spital Județean, preț negociabil, - Telefon 095.890.075. (5517)

Vând casă cu etaj, grădină, anexe, în Miniș. Telefon 461246. (5589)

Vând casă 2+1 camere, gaz, apă, grădină, str. Prutului 25. (5601)

Vând urgent casă Chișineu Criș, str. G. Coșbuc nr. 40, preț negociabil. Telefon 520202; 095.401.218. (1154261)

Vând casă pe str. Andrei Mureșanu, ideal privatizare (cabinet). Telefon 092 654 645. (4831)

Vând urgent casă, tot confortul. Telefon 289910, vizibilă zilnic. (4773)

Vând casă str. Coloniștilor, nr. 88, Aradul Nou. Telefon 286225. (5424)

Vând casă mare, cu spațiu comercial și dependințe pentru gospodărie mare în Sântana (centru). Telefon 512993 sau 511035. (5596)

Vând vilă cu trei nivele, arteră principală, multiple posibilități de privatizare, spre Oradea, 92.000 $. Informații str. P. Rareș nr. 45. Telefon 091 285 073. (5646)

Vând casă 5 camere + dependințe, Grădiște. Telefon 218860. (5685)

Vând casă, doi în curte, 2 camere, bucătărie, cămară, anexe, grădină, zona Grădiște. Telefon 092 260 935. (5653)

Vând casă, Sânicolaul Mic, Hada, str. Căpșunilor nr. 9. Telefon 278363. (5711)

Vând casă în comuna Șagu. Telefon 418212. (5741)

Vând casă cu teren, ultracentral, 300 mp. Telefon 289053. (5765)

Vând urgent casă mare, zona Pârneava (2 apartamente cu 3 camere), 1.700 mp, gaz, garaj, geamuri termopan, piscină, calorifere, grădină, preț 65.000 USD, negociabil. Informații telefon 092.999.388. (5766)

Vând casă Grădiște, renovată integral, living, 2 dormitoare, 36.000 USD. Telefon 270856; 092.257.409. (5471)

Vând (schimb) casă 2 corpuri, 4 camere, bucătărie, baie, în Zimandul Nou. Telefon 090.164.934; 090.164.932, 272626, după ora 17. (5553)

Vând casă în Covăsânț, preț 15.000 DM. Informații telefon 057/272083. (5518)

Vând 2 case pe același intravilan, la intrare în Sânpaul nr. 225, cu foarte multe anexe, grădină 3.500 mp, 6 km de Arad. Merită văzute. Telefon 416201. (5344)

Vând casă 3 camere, bucătărie, baie, hol, apă, gaz, telefon, satelit, grădină în Arad, preț negociabil 10.000 USD. Telefon 270531. (5657)

Vând casă cu grădină - 4000 mp și 2 ha pământ - Covăsânț. Telefon 235747; 092.402.216. (1849)

Vând casă, str. Pădurii, teren 512 mp. Telefon 282782, 091 477 552. (4093)

Vând casă cu etaj, la parter amenajat magazin alimentar complet, cu mijloace fixe noi, la etaj posibilitate cabinet medical, spațiu gol 3 camere, baie, terasă și spălătorie auto, cu tot cu aparate, curent trifazic, încălzire centrală proprie gaz, vad foarte bun, 65.000 USD. Telefon 092 571 335. (4652)

Vând casă în Sântana cu etaj neterminat. Telefon 095.809.785. (1153655)

Vând casă în Sântana, str. Oituz, nr.32 bis, cu anexe, apă; posibilități gaz; preț 9.000 EU. (5735)

Vând casă 3 camere apă, gaz, Confecții. Telefon 094.118.023. (5708)

Vând jumătate casă (parter) 3 camere, dependințe, curte, grădină, ideal privatizare. Telefon 231719; 092.632.066; după ora 15. (5561)

Vindem (închiriem) casă ultracentrală cu spații comerciale în comuna Șepreuș, jud. Arad. Telefon 234293; 279774. (5642)

Vând casă 2 camere, bucătărie, baie, coridor închis, telefon, cablu, curte betonată, grădină, cocini, Sânicolau Mic, 15.000 USD negociabil. Telefon 090.099.760. (5651)

Vând casă în localitatea Vărșand, nr. 274, 3 camere, anexe, grădină. Informații telefon 530179. (5683)

Vând casă 2 camere, anexe, grădină mare, 1440 mp, Aradul Nou, str. Constituției nr. 182. (5789)

Vând casă 4 apartamente, str. Sebeșului nr. 10. Telefon 057-231347, 093 738 864. (5820)

Vând casă Subcetate, cumpărată Legea 112, teren 1.000 mp. Telefon 094 238 005. (5810)

Vând-schimb casă mară, comuna Șimand. Informații telefon 251131. (5851)

Vând casă Miniș, 3 camere, grădină. Telefon 234339. (5850)

Vând casă în Munar, 4 camere, bucătărie, baie, telefon, anexe și 1,7 ha pământ. Telefon 092 464 683, 057-368684. (5868)

Vând casă în Vladimirescu, str. Progresului, 3 camere, gaz, apă curentă, etc. Telefon 094 184 819. (5860)

Vând casă nouă, cu etaj, localitatea Vladimirescu, apă, gaz, trifazic, terasă, grădină mică. Telefon 092 249 472, 514080, 514229. (5874)

Vând casă în Galșa, la șosea, nr. 176, preț 11.500 $. Informații telefon 531633. (1153957)

Vând casă, zona Vlaicu, 2 camere, bucătărie, baie, hol, bucătărie vară, anexe, garaj, gaz, apă, canalizare. Telefon 274650. (5922)

Vând casă localitatea Sîmpaul nr. 75, preț negociabil. Telefon 095.782.281. (5934)

VÂNZĂRI SPAȚII

Vând spații zonă centrală. Telefon 093.253.651. (5508)

Vând SPAȚII COMERCIALE compuse din 3 clădiri, zona Vlaicu. Telefon 092.621.961. (5424)

Vând (închiriez) spațiu zidit 38 mp, Piața Miorița, cu CF. Telefon 094.618.402. (5432)

Vând spațiu comercial 24 mp, în Alfa, vad comercial foarte bun, apă, trifazic, canalizare. Telefon 277071; 090.207.067. (5460)

Vând avantajos gheretă zona Boul Roșu, vad comercial foarte bun. Telefon 094.645.921. (5487)

Vând gheretă Piața Miorița, dotată bar. Telefon 094.216.707; 276782. (5486)

Vând hale + teren 1.300 mp, central, intrare TIR. Telefon 095 390 304. (4782)

Vând urgent local amplasat pe Ștrandul Neptun, poziție ultracentrală, vecin cu Vox Maris. Telefon 093.375.682, 219518. (5543)

Vând (închiriez) imobil central 1.500 mp (spații comerciale, producție). Telefon 091.269.700. (5765)

Vând clădire foarte mare, privatizare, casă, Piața Pâncota. Telefon 466412. (1063)

Vând gheretă situată în Piața Fortuna. Telefon 094.600.445. (5622)

Vând brutărie + spațiu comercial (bar + magazin), localitatea Bârsa. Telefon 057/321125. (4952)

Vând spațiu comercial cu casă, complet amenajat, curte, grădină, toate utilitățile. Telefon 214425. (4383)

Vând gheretă, Piața Miorița, vad bun, apă, canalizare. Telefon 094.927.703. (5797)

Vând gheretă lemn, în Piața Alfa. Telefon 094 209 505. (5853)

VÂNZĂRI TERENURI

Vând 3,4 ha teren arabil (fost IAS Utviniș). Telefon 096.495.096.

Vând 5.000 mp teren intravilan, Aradul Nou, apă, agent termic, gaz, curent. Telefon 092 355 963. (5108)

Vând loc casă, Ch. Criș, zonă liniștită, toate utilitățile, 4.000 $. Telefon 092 571 342. (Ag. Criș)

Vând 3.200 mp teren intravilan, intabulat în Radna (Lipova), la DN 7, 100 m front stradal. Telefon 093.572.499. (5528)

Vând 2,7 ha, centură-sere, 5 Euro/mp. Telefon 095.365.755; 235171. (5603)

Vând teren ultracentral, Bd. Decebal, 756 mp. Telefon 270607; 092.166.308. (4739)

Vând 750 mp teren intravilan, în comuna Covăsânț, 1.000 $ negociabil. Telefon 279208, 201830.

Vând teren 4.890 mp (vie) în Valea Crucii - Păuliș. Informații telefon 095.315.895. (5718)

Vând 2 ha teren intravilan centru comunei Șimand, lângă PECO - Petrom, ideal investiții. Telefon 373147; 095.354.974. (5613)

Vând loc agrement cu cabană lângă pădure. Telefon 093.335.175. (5734)

Vând teren intravilan, până la 1.000 mp, Micălaca. Telefon 266616. (5852)

Vând teren pentru construcții 9 ha. Informații telefon 092 249 472. (5875)

Vând teren 400 mp, utilități la stradă. Telefon 241443. (5904)

Vând pământ 3,2 ha în Șimand. Telefon 274650. (5922)

VÂNZĂRI AUTO

Vând DACIA NOVA, injecție, 1999, perfectă stare, 62.000 km, preț 3.000 EU, ușor negociabil. Telefon 094 556 749. (5644)

Vând CIELO, climă, an 1997, 57.000 km, 4.200 USD. Telefon 094 566 838.

Vând Mercedes Cobra 200, fabricație 1981, recent înmatriculat prin recarosare, stare foarte bună. Telefon 091.200.811.

UTIL! Vând ANVELOPE de autoturism - 250.000 lei, ARO - 350.000 lei, camion - 750.000 lei. Telefon 259339, 094.706.321. (3582)

Vând convenabil microbus de marfă Mercedes 308 Diesel, fabricație 90, înmatriculat. Timișoara, telefon 056-225901, 094 984 047.

Vând autodubă IVECO 3,5 tone. Telefon 093.253.651. (5502)

Vând Opel Senator 2,8 Automatic. Telefon 093.253,651. (5508)

Vindem PIESE ARO, prețuri avantajoase, str. Bogdan Voievod nr. 34, lângă Fabrica nouă de zahăr, zilnic, orele 8-20. Telefon 274297. (4916)

Vând semiremorci basculante și cu prelată, noi, leasing. Telefon 092 294 646. (f. 2360817)

Vând ALARME AUTO închideri centralizate, geamuri electrice. Telefon 094.855.838. (5287)

Vând Citroen BX D, an 1986, 2.000 $; Renault Espace Turbo Diesel, an 1987, 4.000 $. Telefon 092 571 342, 093 169 988, 218440. (Ag. Criș)

Vând tractor Fortschritt 100 CP, tracțiune integrală, plug patru capete, 5500$. Telefon 093.180.673. (5371)

Vând Dacia 1300, pentru piese, 150$; Audi 100 înmatriculat. Telefon 286211. (5355)

Vând Opel Vectra B, model 1998, motor 18 - 16 V, Full Option 8900 USD negociabil. Telefon 218264, 092.777.361 (5422)

Vând Audi A 4 roșu, 1996, Full opțiuni, 10.500 USD negociabil. Telefon 218264, 092.777.361. (5422)

Vând urgent Ford Taunus înmatriculat; Mercedes Cobra neînmatriculată. Telefon 095.087.431. (5459)

Vând Renault Megane an 1996, motor 1890 cmc Diesel. Telefon 093.226.263. (5463)

Vând Opel Astra Caravan an 1996, motor 1,4 benzină; Opel Astra an 1993, motor 1,6 benzină, recent înmatriculate. Telefon 094.855.473. (5464)

Vând Volkswagen Passat, neînmatriculat, în stare de funcționare. Telefon 094.152.837. (5481)

Vând Mercedes 190 Benz, gaz, fabricație '90, numere Italia, 2000 $ negociabil, sau variante la schimb cu auto înmatriculate + diferențe. Telefon 094.199.880. (5490)

Vând urgent Volkswagen Transporter 8+1 locuri, 1992, lung. Telefon 057 - 246182; 094.645.923. (5510)

Ocazie! Vând Jeep Dodge (Mitsubishi), 1987, persoană fizică, automatic, închidere centralizată, aer condiționat, în stare foarte bună. Telefon 092.251.579, după ora 16. (5538)

(Continuare în pagina 21)

(Urmare din pagina 20)

Vând urgent Opel Vectra, 1992 (schimb) cu Dacie + diferență, preț avantajos. Telefon 093.918.883. (5539)

Vând Audi 100 CC, an fabricație 1985, Diesel, 2.500 $, negociabil. Telefon 094.611.012. (Ag. Chișineu Criș)

Vând Ford Mondeo, an fabricație 1994. Telefon 093.190.109. (5565)

Vând tractor, remorcă, punte, bloc, U-650, cadru disc 3,4. Telefon 461246. (5589)

Vând VW Golf III, 1994, metalizat, airbag, ABS, centralizare, alarmă, motor 1800 cmc, injecție, înscris, CIV, 5.600$, str. Hălmăgean nr. 66. Telefon 210587. (5630)

Vând Tico Daewoo, cu climatizare, 1998, import, 30.000 km, 3.600 USD, negociabil. Telefon 272879. (5583)

Vând TV 14 camionetă Diesel, Brașov, CIV, Raba 10 t, carosată. Telefon 276488; 090.453.811. (5689)

Super ocazie! Vând Citroen BX, Diesel, 1988, înmatriculat, 1.300 USD. Telefon 093.865.816. (5743)

Vând Renault 21 Nevada, Diesel, an 1989, persoană fizică. Telefon 094.577.919. (5758)

Vând Audi 80, fabricație 1991, înmatriculat, stare foarte bună. Telefon 094.542.339. (5760)

Vând motor BV incomplet + vibrochen cota st. motor CL, TV 35, cu motor Brașov, ARO 243 pentru piese de schimb. Telefon 090.680.278. (5784)

Vând Renault 19 Chamade, 1989, persoană fizică, stare foarte bună. Telefon 231989. (5774)

Vând Opel Kadet Caravan 1,6 Diesel, an 1989, pentru piese sau caut talon. Telefon 093.226.601; 273022. (5248)

Vând microbus L300 8+1, 1986, înmatriculat, necesită cablu direcție. Telefon 057-277526; 381637. (5138)

Vând Dacia Break, motor Diesel, 1995. Telefon 286602. (3856)

Vând cositoare Vindrover, 50 CP, cu motor în stare bună de funcționare. Peregul Mic nr. 202. (5548)

Vând Volkswagen Jetta Diesel, Golf 2, benzină, neînmatriculate. Telefon 092.414.414. (5554)

Vând microbus Mercedes 208, din 1990, înalt și lung. Telefon 094.797.831; 057/535147. (5158)

Vând tractor 445 cu plug, 1246 ore de funcționare, localitatea Berechiu nr. 115. Telefon 094.777.191. (5397)

Vând Opel Ascona automatic inspecție 2003, preț negociabil. Telefon 091.477.552. (5392)

Vând Dacia 1300 din 1975, CIV, numere noi, stare foarte bună de funcționare, 14.000.000 negociabil. Telefon 348530; 094.433.081. (5597)

Vând piese Peugeot 205. Telefon 094.783.877; 278910. (5640)

Vând Mercedes Benz 300 Turbo Diesel, an 1990, persoană fizică, stare impecabilă, preț 6.800 USD. Telefon 093.218.268. (5664)

Vând Dacia 1310 TLX an 1991, cu 5 trepte viteză, stare foarte bună. Telefon 233880. (5731)

Vând Dacia 2000 LI, preț 2550 $. Telefon 057-561103; 092.967.200. (5801)

Vând Opel Record, 1980, stare ireproșabilă, VT 2004, asigurare, negociabil. Telefon 090.453.882. (5805)

Vând Daewoo Espero, 1996, 1500 cmc, 65.000 km, unic proprietar, 5.000 Eu. Telefon 232943. (5810)

Vând Dacia 1310, an 1987, stare foarte bună; Dacia 1310, an 1982, CIV, nr. nou, ambele VTA 2003 sau schimb cu una veche ori tamponată + diferență lei, $. Autoschrott Pâncota, telefon 095 702 450. (5822)

Vând (schimb cu Dacia) VW Golf I Diesel, CIV, stare bună, preț 1.500 Eu, negociabil. Telefon 057-287674. (5815)

Vând Renault 18, în stare foarte bună, înscris, 850$. Telefon 214413 sau 090 014 860. (5814)

Vând ARO Diesel, stare funcționare sau piese schimb. Telefon 094 238 005. (5813)

Vând Opel Tigra, an 1997, cu clima; Cielo, an 1995, cu toate extrasele; Opel Kadett tip Cielo 1,6 Diesel, neînmatriculat. Telefon 092 464 683, 057-368684. (5868)

Vând Dacia 1300, cu îmbunătățiri, an fabricație 1982. Telefon 095 534 936, după ora 15. (1153956)

Vând autocisternă Mercedes capacitate transport 24.000 lt cu licență execuție. Telefon 092 249 472. (5875)

Vând Ford Escort 1,3, gri metalizat, stare bună. Telefon 279880, 094 277 460. (5873)

Vând VW Passat an 1990, pe benzină, preț 3.700 $. Telefon 219793, 092 402 036. (5872)

Vând Renault 21 Nevada, an 1991, benzină 1,7, preț 3.000 Eu, negociabil. Telefon 094 680 000. (5862)

Vând tractor U650, cu plug și disc, foarte puțin folosit. Relații telefon 328371, 094 622 450. (5896)

Vând Dacia 1310, an 1986, CIV, VT 2004, 21.000.000 lei, negociabil. Telefon 416375, după ora 19. (5903)

Vând W Golf 1,9 TDi, 4 uși, roșu, an 1994, dublu, airbag, central, servo trapă electrică, jenți aluminiu, preț 6500 USD, înmatriculat. Informații la telefon 090.810.979. (5913)

Vând FORD TRANSIT, 1995, marfă, 7900 dolari, eventual rate, garanție bancară. Telefon 094.617.657. (5923)

Vând microbuz VW benzină, plug 2 trupițe, semănătoare păioase 12 rânduri pentru tractor 15-25 CP. Telefon 385127. (5941)

Vând Datsun, stare de funcționare, preț 3.000.000 lei. Telefon 095.784.112. (5950)

VÂNZĂRI ELECTRO

Vând TV SONY TRINITRON 100 Hz, 70 cm; TV GRUNDIG 37 cm; VIDEO SONY 4 Head; COMBINĂ MUZICALĂ 4x35W; AMPLIFICATOR 2x200W, 2x50W; BOXE 250W-50W; CD cu magazie și simplu. Telefon 289667. (5893)

Vând CUPTOR MICROUNDE. Telefon 289667. (5893)

Vând MAȘINĂ DE SPĂLAT AUTOMATĂ Bosch, 1.200 rot/min, Phillips, Whirlpool, 1.200 rot/min. Telefon 289667. (5893)

Vând CONGELATOARE 3-10 sertare, COMBINĂ FRIGORIFICĂ, FRIGIDER MIC CU CONGELATOR, COMBINĂ FRIGORIFICĂ INOX, fabricație germană 200 lt, COMBINĂ FRIGORIFICĂ FOARTE MARE cu dozator de gheață și apă rece, fabricație 2000. Telefon 289667. (5893)

Ocazie! Avem cele mai mici prețuri la TV COLOR, VIDEO, MAȘINI de SPĂLAT, FRIGIDERE, COMBINE FRIGORIFICE, LĂZI FRIGORIFICE, CONGELATOARE, ASPIRATOARE. Sunați la telefon 259339 sau 094.706.321 și convingeți-vă. (3582)

Stop! Stoc foarte mare de TV COLOR, MAȘINI DE SPĂLAT, FRIGIDERE, COMBINE FRIGORIFICE, ASPIRATOARE, în LIPOVA, foarte ieftin și cu garanție. Telefon 057 - 563027, 094.706.321. (3582)

Vând congelator vertical cu vitrină, agregate frig, cameră frig, compresoare. Telefon 093.253.651. (5508)

Vând CASE MARCAT FISCALE, CÂNTARE și PLATFORME ELECTRONICE, NUMĂRĂTOARE de BANI. Telefon 282829; 272727. (32113)

Vând CASE MARCAT FISCALE, CÂNTARE ELECTRONICE și CONSUMABILE. Telefon 281188; 211211. (c.96)

Vând televizoare color, diferite modele, telecomandă, garanție. Telefon 219365, 093 380 028. (4847)

Vând mașină spălat automată, cuptor microunde, televizor color, videorecorder. Telefon 214786. (5323)

Vând mașini spălat automate, televizoare color, diferite modele, garanție. Telefon 251392. (5337)

Vând televizoare color, diferite diagonale, teletext, garanție. Telefon 338090, Arad. (5336)

Vând Pentium 1 166 32 MB 1,6 GB supercolor CD-Rom 4.500.000 lei, garanție. Telefon 252860. (5439)

Vând MAȘINI SPĂLAT AUTOMATE, COMBINE FRIGORIFICE, CONGELATOARE, TV COLOR toate dimensiunile, cu telecomandă și garanție. Telefon 275681. (5549)

Vând TV COLOR, diagonale 35-80 cm, telecomandă, garanție, MAȘINI SPĂLAT AUTOMATE, FRIGIDERE, CONGELATOARE. Strada Unirii nr. 4, orele 10-18. Telefon 284000. (5549)

Vindem: VITRINE frigorifice, CAMERE frigorifice, AGREGATE frigorifice, DULAPURI frigorifice, CONDENSATOARE, VAPORIZATOARE; panouri frigorifice - termoizolante; garanție. Telefon 281384, orele 8-18.

Vând video Philips, TV Philips, instant gaz. Telefon 237985; 093.955.816. (5418)

Vând IBM PI 166 la 60-70 USD; 133 la 45 USD; 200 la 70 USD; 266 la 135-175 USD; monitor 15" la 60 USD. Telefon 057-256169. (5315)

Vând TV Sharp, diagonala 70, 100 Hz, pip, model nou, preț 250 USD, negociabil. Telefon 338334; 093.286.966. (5599)

Vând Laptop-Nootebook (P 1,2,3) de firmă (IMB, compaq, etc.), preț 200-1.000 USD. Telefon 092.281.515; 093.286.966. (5599)

Vând mașină pentru înghețată cu un braț. Informații telefon 093 384 492. (5710)

Vând urgent și convenabil 2 congelatoare cu 5 și 7 sertare, perfectă stare de funcționare. Telefon 253016 orele 15-21. (5812)

Vând case marcat fiscale, instalații satelit, sisteme supraveghere video, . Telefon 284900. (5864)

Vând aparat înghețată stradal cu 2 brațe. Telefon 092 249 472. (5875)

Vând diferite telecomenzi pentru televizor (185.000 lei), video, satelit; componente electronice. Telefon 092.368.868; 095.794.894.

VÂNZĂRI DIVERSE

Vând cărămidă, preț negociabil. Telefon 093.058.259; 095.196.191. (5579)

Vând casă valori (seif). Telefon 093.253.651. (5508)

Vând erbicid, toate sortimentele. Telefon 253973; 093.727.470. (5949)

Vând termoterci turbo și la coș, convectoare și boilere pe gaz. Telefon 253973; 093.727.470. (5949)

Vând PLASĂ GARD zincată, 20.000 lei/kg, toate dimensiunile; COTURI și BURLANE FUM 25.000 lei/ buc; CUIE, 15.500 lei/ kg; PLASĂ RABITZ 36.000 lei/ kg; SÂRMĂ NEAGRĂ 16.500 lei/ kg; SÂRMĂ ZINCATĂ gamă completă, ELECTROZI SUDURĂ, 45.000 lei, str. Vrabiei nr. 4. Telefon 289997, 094 289 997. (5924)

Vând POMI FRUCTIFERI și ORNAMENTALI: trandafir, magnolie, tuia. Dorobanți, nr. 475. Telefon 095.839.884, Kiss. (4493)

Vând rafturi, tejghele, mese, europaleți, cântar semiautomat, oglinzi, candelabre. Telefon 093.253.651. (5508)

Vând LEMNE FOC, NISIP, BALAST, la domiciliu. Telefon 277027. (4748)

Vând LEMNE FOC, NISIP-BALAST, la domiciliu. Telefon 210771. (4748)

Vând rolete plastic import - 270.000 lei/mp; rolete lemn tei - 650.000 lei/mp; obloane mobile lemn - 850.000 lei/mp. Telefon 092.282.380. (4994)

Vând ROLETE PLASTIC import, ROLETE LEMN de TEI, JALUZELE. Telefon 059 - 478503; 095.594.415. (5294)

Vând termoteci noi, import Italia, 36 rate, garanție. Telefon 093.463.567. (5289)

Vând PISICĂ PERSANĂ (motan), rasă pură, de talie mare, exemplar provenit din crescătorie de pisici și atent selecționat, culoare roșcat, vârsta 5 luni, educat pentru apartament, preț 50 Eu. Telefon 282828, mobil 092 505 969.

Vând 3 cuve panificație inox, 500 lt. Telefon 054-682165. (5323)

Vând făină import Ungaria, la preț mic. Telefon 514749. (5348)

Vând pui de o zi, rasă comună. Informații telefon 262619. (5381)

Vând 1 dulap, 1 pat, 2 covoare, ieftin. Telefon 348156. (5386)

Vând termoteci pe gaz Vaillant, Junkers (3.500.000-7.500.000 lei) instanturi pe gaz Vaillant, Junkers (900.000 lei-2.500.000 lei), pompe de recirculare pentru termoteci și pompe de recirculare Willo, diferite piese de schimb. Telefon 095.245.147. (5398)

Vând garaj metalic autorizat Alfa, nou, bun și pentru microbuz. Telefon 277071, 090.207.067. (5460)

Vând colțare, canapele. Telefon 286069; 094.604.016. (5458)

Vând bibliotecă cu dulap haine 4,5o m. Telefon 237856. (5483)

Vând 200 oi și 35 capre. Telefon 094.152.837. (5481)

Vând pomi fructiferi, din pepiniera Dorobanți, diferite specii și plante ornamentale, sămânță lucernă. Ing. Cazan, telefon 535001, 094.519.481. (5564)

PUI de ȘIRIA. Vindem populației în limita stocului, la Ferma PRODAGRO CETATE, azi 01.03.2002 și sâmbătă 02.03.2002, PUI VII DE CARNE, cca 400 gr și peste 1 kg. Telefon 094.577.826. (5497)

Vând rolete plastic, import, uși și geamuri. Telefon 095.380.320. (4394)

Vând BCA, blocuri ceramice, țiglă 10 modele, uși, ferestre, PAL, placaj, PFL, bitum, carton asfaltat, plăci azbociment, cărămidă import Ungaria Porotherm, plăci rigips etc; str. Pădurii, nr. 69. Telefon 211272. (4732)

Vând LEMNE FOC, NISIP, BALAST, domiciliul clientului. Telefon 214010. (5558)

Vând o vacă fătată recent și o vacă Red Holstein gestantă în luna a-V-a. Informații telefon 279756 sau 095.619.813. (5567)

Vând dormitor TM, dulap haine 5 uși bej melaminat, cameră tineret Bonanza gri, hol Regeance, măsuță TV. Telefon 093.609.913; 286014, după ora 20. (5590)

Vând dormitor furnir nuc. Telefon 237562. (5605)

Vând rolete plastic, import Ungaria, 250.000 lei/mp; rolete lemn tei, 450.000 lei/mp. Telefon 244720. (5620)

Vând convenabil baloți paie, tărâțe, la domiciliul clientului. Telefon 094.633.584. (5624)

Vând DVD Panasonic R.636 (CD, VC D, DVD, MP3, Karaoke) pentru local; vând kimono-uri Kung-fu, tricouri Kung-fu; vând set original Katana, Wakizashi, Tanto. Telefon 095.512.655. (5017)

Vând ouă rață de rasă, pentru incubație. Arad, telefon 280667. (4540)

Vând MOBILĂ BUCĂTĂRIE. Telefon 265506.

Vând NISIP și BALAST, la domiciliul clientului. Telefon 261946, 259556. (5607)

Vând cazan combi Ocean 2002, vas expansiune spart, 150 Eu. Telefon 218860, 094 507 368. (5685)

Vând aragaz, frigider 140 l, mașină spălat automată. Telefon 276488. (5689)

Vând LEMNE FOC TĂIATE, esență tare, domiciliu. Telefon 276488. (5689)

Vând NISIP, BALAST, la domiciliu. Telefon 279063, 093.880.274. (5706)

Vând LEMNE FOC, NISIP, BALAST, la domiciliu. Telefon 214535. (5705)

Vând fân lucernă (baloți), 3.000 lei/kg și zahăr la sac, 3.000 kg. Telefon 090.204.123. (1153654)

Vând mașini industriale de cusut liniare - 2 buc. Telefon 057/217020. (5742)

Vând garaj tablă zincată, lângă Poșta Vlaicu. Telefon 349325. (5759)

Vând incubator 1.200 ouă - automat, 12.000.000 lei. Telefon 093.226.601, 273022. (5248)

Vând cățel rasa Ciobănesc German din părinți campioni, vaccinați, tatuați, deparazitați. Informații suplimentare la telefon 286618 sau 091.206.271. (5189)

Vând cuptor Matina 2 dube, dospitor, malaxor 50 kg, garanție; masă patiserie, balanță Sibiu, tăvi, cernător, raft, aparat Pop Corn, ambalaje Coca Cola, frigider, aragaz 5 ochiuri, mașină înghețată, bătător înghețată spume. Telefon 277526, 381637. (5138)

Vând POMI FRUCTIFERI, TRANDAFIRI, GARD VIU, loc. Dorobanți nr. 86. Telefon 535058, Saruși Iosif. (5802)

Vând lambriuri brad 68.000 lei/mp; parchet brad 150.000 lei/mp; folie solar 36.000 lei/kg. Telefon 231958. (5508)

Vând garaj la parterul blocului A40, zona Tic-Tac, contorizat, electrificat, canalizare, 2200 $, fix. Telefon 092.281.023. (5635)

Vând cărămidă manuală, Sâmbăteni nr. 515, 2000 lei/buc. negociabil. (5619)

Vând material lemnos pentru foc. Telefon 276653 sau 094.773.120. (5580)

Vând pomi altoiți, cireși, caiși, pruni Stanlei, Aradul Nou. Telefon 286526. (5578)

Vând aparat de sudură cu CO2, ideal pentru tinichigerie auto. Telefon 243424, după ora 18. (5568)

Vând calorifere fontă, toate tipurile, garanție, de la 40.000 lei elementul. Str. Petru Rareș nr. 98. Telefon 228398; 094.261.683. (5557)

Vând paleți lemn - 12.000 lei/buc., paleți Euro - 25.000 lei/buc. și butoaie plastic - 200.000 lei/buc. Informații telefon 093.528.696; 057/210434. (5518)

Vând femelă Rottweiler gestantă, cu pedigre și cățel cu pedigre și vaccinați, 120 $, părinți campioni. Telefon 094.583.640. (5491)

Vând 2 porci 130 kg/ buc, la 40.000 lei/ kg și porumb boabe 2.000 kg. Telefon 416201. (5345)

Vând nisip, balast, la firme sau persoane fizice, cu auto 16 tone. Telefon 090.178.117. (5056)

Vând FURAJE COMBINATE și CONCENTRATE pentru animale și păsări, cu calitate garantată și preț accesibil. Arad, telefon 057-280667. (3327)

Vând garaj, str. Eminescu. Telefon 461784. (5745)

Vând 1 fereastră, 3 uși, cherestea uscată de tei și stejar. Telefon 285586. (5701)

Vând instalație de încălzire completă, frigider Zill, congelator ladă 200 l, mașină de spălat automată, strung de 400 mm între vârfuri. Telefon 282741. (5473)

Vând fân lucernă. Telefon 094.873.997. (5469)

Vând la preț avantajos: tractor U-650, Same, Internațional, John Deer, combine pentru cereale, CLAAS, INTERNAȚIONAL, NEW HOLAND, pluguri reversibile de la 1 la 5 brazde, aparate pentru erbicidat, drujbe, cositori pentru gazon, semănătoare pentru păioase, freze pentru U445-650. Telefon 094.505.494. (5773)

Vând SRL multiple activități, casă de marcat fiscală. Telefon 094.927.703. (5797)

Vând rochii mireasă, import Austria. Telefon 251735. (5809)

Vând garaj autorizat, cu canal, Calea 6 Vânători. Telefon 217434. (5826)

Vând slănină crudă, sărată; slănină afumată, cantități mari. Telefon 284494. (5837)

Vând birou și comodă TV, deosebite, preț convenabil. Telefon 288231. (5839)

Vând PARCHET STEJAR, FAG, uscat, de calitate. Telefon 235271, 094 555 338. (5857)

Vând grăsuni între 30-40 kg. Telefon 266616, orele 14-20. (5852)

Vând mobilă de bucătărie, dormitor, sufragerie, vitrină și garaj autorizat, Micălaca, zona Mioriței. Telefon 265698. (5846)

PUI DE CARNE SC „AGRI-PROD” SRL, din NĂDLAC, vinde în data de 2 martie 2002, respectiv 6, 7, 9 martie, PUI de CARNE ZBURAȚI, la 550, respectiv 850 grame, la ferma din NĂDLAC (fost CAP Victoria), între orele 9-15. Telefon 095.988.422 sau 057-474053. (9397653)

Vând garaj autorizat, str. Poetului, zona „P”-uri. Telefon 368081, după masă. (5869)

Vând dulap dormitor, montat pe perete, stil occidental. Telefon 240414. (5866)

Vând ARO 244D și remorcă ARO + cazan țuică 80 lt. Informații Curtici, str. A. Mureșanu nr. 32. (5883)

Vând vaci gestante și cu lapte, iepe și mânji, rasă grea și semigrea. Telefon 093 375 647. (5890)

Vând pianină „Nocturno” rusească, stare bună, pedală surdină. Telefon 091 070 440. (5891)

(Continuare în pagina 22)

(Urmare din pagina 21)

Vând, din dezmembrări sere, țeavă și sticlă. Telefon 094 649 637, 091 288 627. (5898)

Vând pomi fructiferi altoiți și ornamentali Magnolia. Informații Cuvin nr. 210, telefon 461064; 094.174.785, familia Oloieru.

Vând societate comercială, capital mărit, acte la zi, preț acceptabil. Telefon 216087. (5906)

Vând soia boabe. Telefon 090 453 828. (5907)

Vând 500 snopi tulei. Arad, telefon 287148. (5917)

Vând plasă gard zincată, Micălaca. Telefon 259892. (5921)

Vând bibliotecă, mochetă 20 mp, canapea 1,2,3 locuri. Telefon 090.452.205. (5942)

CUMPĂRĂRI TERENURI, IMOBILIARE

Cumpărăm teren arabil pe teritoriul comunelor Pecica, Semlac, Șeitin, Pereg, 800-1.200 DM/ha. Informații telefon 093.199.652; 091.243.911; 057/468959. (4677)

Cumpăr casă în stare bună sau apartament în bloc de asociație. Telefon 094.559.201. (4655)

Cumpăr apartament 2-3 camere în Chișineu Criș, ofer 4.500-5.500 dolari. Informații la telefon 095.354.913 sau 090.044.078. (Ag. Criș.)

CUMPĂRĂRI AUTO

Cumpăr Volkswagen Jetta 2, avariat, an 1984-1985, cu talon și CIV. Telefon 092.414.414. (5696)

Cumpăr TALON FORD ESCORT combi, 4+1 uși, an fabricație 1992-1995. Telefon 093 070 538. (9397605)

CUMPĂRĂRI DIVERSE

Cumpăr vaci, vițele, tauri. Telefon 288968; 092.941.123. (5520)

Cumpărăm vaci și juninci. Telefon 250866; 095.681.191. (5406)

Cumpăr bovine pentru sacrificare. Telefon 274744; 094.294.666; 095.624.006. (3992)

Cumpăr betonieră folosită. Telefon 234216; 090.696.157. (5385)

Colecționar, cumpăr bancnote vechi, din toată lumea. Telefon 093.468.975. (4522)

Cumpăr documente vechi: vederi, plicuri, timbre, tablouri, porțelanuri vechi; plata pe loc. Telefon 091.883.605. (4481)

Cumpăr porumb, cantități mari, preț avantajos. Telefon 095 645 166. (2194)

CERERI ȘI OFERTE DE SERVICII

Complexul turistic „LA GURA RAIULUI" JULIȚA angajează cu carte muncă: BUCĂTĂREASĂ și OSPĂTARE, calificate sau necalificate dar cu aptitudini pentru activități alimentație publică. Oferim: cazare, masă, produse igienă - gratuit și salar negociabil. Pretindem: seriozitate și corectitudine maximă. Telefon 092 698 720.

Angajez tânără harnică și serioasă, cu studii și practică în COMERȚ. Telefon 210200, 092 275 644. (5811)

Angajez BRUTAR calificat. Telefon 462199, 462093, 094.397.152. (5507)

SOCOM „PIELARUL" Arad angajează CONFECȚIONERE fețe încălțăminte, calificate (mașiniste, la masă). Informații telefon 236116 sau la sediul societății din str. Ghiba Birta nr. 16, Arad. (5257)

SC angajăm TINERI și TINERE. Se oferă calificare la locul de muncă, carte de muncă, salar 5.000.000 lei. Telefon 276817. (5468)

Pentru produse LONDA COSMETICS angajăm AGENT COMERCIAL în ARAD. Telefon 094.773.719. (5695)

SC ANDROMEDA SERVICE SRL angajează EXCAVATORIST. Telefon 256858, 093 340 082. (4721)

Angajăm MECANIC AUTO (specializare reparații CUTII VITEZE AUTOMATE). Salar 1.000-2.000 DM. Telefon 094.796.542. (4406)

DEPOZIT FARMACEUTIC angajează AGENT COMERCIAL cu experiență, cu domiciliul în Arad. Așteptăm C.V. la C.P. 1138, O.P. 8 Timișoara. (5648)

OFERTĂ DE LUCRU în UNGARIA pentru FETE TINERE și FRUMOASE, cunoscătoare de limbă maghiară. Informații la telefon 0036 20 3468530. (5669)

Societate cu capital privat angajează pentru producția de serie scurtă, personal cu experiență în meseriile: FREZOR (2), STRUNGARI (2), COORDONATIST (1), INGINER TCM-ist (1). Salar atractiv, vârsta maximă 35 ani. Relații la sediul societății în Grădiște, str. Voievod Moga, nr. 35. (5761)

Firmă italiană - VLADIMIRESCU, angajează CONFECȚIONERE cu experiență. Telefon 092.602.225; 090.526.128. (5584)

Angajez DEPANATOR mașini spălat automate. Salar 6-10 milioane lei. Telefon 094.796.542. (5687)

Angajez INGINER specializat PRODUCȚIA de MOBILĂ. Salar între 6 și 12 milioane lei. Telefon 094.796.542. (5687)

Angajez ȘOFER B - C pentru Saviem. Telefon 093.538.172.

Societatea ZASS PROTEUS & Co, angajează VÂNZĂTORI cu experiență. Autobiografiile se depun la magazin, B-dul Revoluției nr. 88. Telefon 212410. (5807)

Angajăm FETE pentru PATISERIE, condiții avantajoase. Telefon 252522. (5830)

Angajăm MULGĂTORI CALIFICAȚI pentru UNGARIA. Informații telefon 057-278717. (5840)

Angajez CONTABILĂ pentru acte primare, la asociație familială. Telefon 094 209 505, orele 8-12. (5854)

PRIMĂRIA SECUSIGIU, în data de 15 martie 2002, ora 10, organizează CONCURS pentru ocuparea postului de REFERENT cu atribuții de operator rol. Relații suplimentare la sediul PRIMĂRIEI SECUSIGIU. Telefon 212460. (5878)

COMPANIE BRITANICĂ selectează COLABORATORI, fără limită de vârstă, intelectuali, harnici. Interviul preliminar sâmbătă, 2 martie 2002, pe str. G. Lazăr nr. 21, orele 10-14. (5886)

Angajez BRUTAR cu experiență. Telefon 057-211564, 090 010 260. (5895)

Angajăm VÂNZĂTOARE pentru alimentară, salariu motivant. Telefon 276732, cartier Grădiște. (5926)

Firmă birotică caută COLABORATORI serioși, dinamici cu abilități de comunicare. Detalii la telefon 091.280.889 sau sâmbătă 2 martie 2002, pe str. Gh. Lazăr nr. 21, între orele 14-16. (5910)

SOCIETATE COMERCIALĂ angajează PAZNIC și doi UCENICI profil AUTO. Informații str. Andrei Șaguna nr. 16. Telefon 251179. (5911)

SC CARTEL angajează BARMAN, VÂNZĂTOR, BUCĂTĂREASĂ. Telefon 229409. (5915)

SALON ÎNFRUMUSEȚARE ITALIAN angajează COSMETICIANĂ, MANICHIURISTĂ. Telefon 233947; 093.349.841. (5919)

CLUB EDEN angajează OSPĂTARI fete și băieți, foarte prezentabili. Telefon 093.690.091; 057-214666. (5932)

Angajăm BODYGUARZI și BARMAN-OSPĂTAR (fete). Telefon 094.668.671. (5939)

PRESTĂRI SERVICII

RENOVĂRI APARTAMENTE; gletuieli, faianțări, gresieri, tencuieli, instalații sanitare. Telefon 240494, 093 061 715. (5817)

RENOVĂRI APARTAMENTE: zugrăveli, tencuieli, vopsitorii, faianțări, instalații sanitari MONTĂRI, SIGILĂRI CONTOARE. Telefon 531373. (5863)

SILDOR PROD, reparații - vânzări: FRIGORIFICE. Vânzare - montaj: AER CONDIȚIONAT. Telefon 270622. (c.)

EXECUT: zidărie, tencuieli, zugrăveli, faianțări, izolații, acoperișuri, instalații sanitare, rigips, parchetări. Telefon 234216; 090.696.157. (5385)

Elaborăm DOCUMENTAȚII - AUTORIZAȚII pentru preschimbarea certificatului de înmatriculare eliberat de Registrul Comerțului. Telefon 251932, 306070. (5529)

AUTOMATIC SERVICE repară MAȘINI SPĂLAT automate, domiciliu. Telefon 259146; 094.241.398. (5412)

S.C.
TERMOTEX
s.r.l.
ARAD, Str. O. Goga nr. 48
Tel. 057-250.529,
095.257.527,092.437.526

EXECUTĂ:

- ☐ construit sobe teracotă
- ☐ curățat coșuri fum
- ☐ verificări aerisiri gaze la asociațiile de locatari
- ☐ construit șeminee cu foc deschis
- ☐ demontat antene TV la asociațiile de locatari
- ☐ reparații generale construcții (instalații sanitare, gaze, electrice)

„SPIRU HARET", cursuri calificare, diplome Ministerul Învățământului: MASEURI, FOTOMODEL-MANECHIN. Telefon 280967. (1850)

Înscrie-te la Școala „IRIMIA". Informații, zilnic, după ora 20, ARAD - telefon 286602, 272684; CHIȘINEU-CRIȘ - 523050; LIPOVA - 562626. (3856)

Școala șoferi CARMEN primește înscrieri ABCDE. Victoriei 66, telefon 255445. (4987)

Specialist TAPIȚEZ, REPAR canapele, fotolii, rolete, VOPSESC. Telefon 219412; 093.884.767. (5474)

IFIM execută HIDROIZOLAȚII. Vinde membrană hidroizolantă, import ITALIA. Telefon 253036, 092 275 563. (4715)

Executăm LUCRĂRI de FORAT FÂNTÂNI. Informații telefon 094.275.619. (5709)

REPARĂM, TAPIȚĂM canapele, colțare, scaune, rolete, domiciliul clientului. Telefon 219514. (5834)

Execut REPARAȚII TELEVIZOARE COLOR, la domiciliul clientului. Telefon 228736, 092 437 500. (5836)

Execut tot felul LUCRĂRI CONSTRUCȚII, vile, la cheie, preț negociabil. Garantăm calitatea. Telefon 091 838 813. (5856)

Execut tot felul de LUCRĂRI CONSTRUCȚII, la cheie. Telefon 214319.

Executăm: TENCUIELI, ZIDĂRII, FAIANȚĂRI, ZUGRĂVELI. Telefon 219880; 090.523.334. (5946)

DIVERSE

TRATĂM BOLI, eliminăm farmece, vicii. Aducem persoane (căsătorii, prietenii). Profesionalism. Telefon 056-201417, 094 528 876, 092 200 147. (5845)

Sunt PATRICIA ALINA. Aduc sincere mulțumiri

TAMAREI.
Mi-a dezlegat cununia. Sunt căsătorită și fericită. Sunt MARIA. Mulțumesc TAMAREI că mi-a lecuit băiatul de băutură. Telefon 368624; 093.421.156. (5717)

PIERDUT CHEI, luni, zona Liceului Pedagogic, ofer RECOMPENSĂ! Telefon 284574. (5764)

SOCIETATE COMERCIALĂ efectuează TRANSPORTURI de MARFĂ intern, 10-20 tone. Telefon 093.404.010. (5062)

NOUTATE ÎN LIPOVA: vis a vis de gara Radna, GEAMURI-RAME, OGLINZI înrămate, TABLOURI, la AF. COSMIN, zilnic, orele 10-17. Telefon 092.262.250. (5779)

Pierdut GEANTĂ NEAGRĂ, acte, numele OANĂ, str. Eminescu. RECOMPENSĂ 1.000.000 lei. Telefon 212632, după ora 17. (5870)

VALERIA ZENA
din Arad, cea mai puternică prezicătoare și vrăjitoare care lucrează cu magia albă desface orice tip de farmece și blesteme. Sunați la telefon 094 288 220, 057-231892. (5855)

Vindecătoarea și clarvăzătoarea IBRIȘ MARIA care a fost difuzată pe postul televiziune PRO TV Arad, este venită la cerințele oamenilor din județul Arad, care au probleme din blesteme. Cei care apelați la doamna MARIA nu rămâneți nerezolvați. Telefon 094 173 973, 095 796 096. (5867)

TURISM

Pletl

Asigură zilnic transport de persoane în GERMANIA pe ruta: Passau - Regensburg - Nürnberg - Würzburg - Aschaffenburg - Frankfurt - Gréssen - Siegen - Köln - Düsseldorf - Essen - Dortmund - Deggendorf - Landshut - Mühldorf - Augsburg - Ulm - Heilbronn - Stuttgart - Pforzeim - Karforuhe - Heidelberg - Mannheim. Călătorii în autocare noi, moderne, însoțitoare de bord, două bagaje gratuite, o masă caldă în UNGARIA. Cu plecare din KARLSRUHE: SPANIA, FRANȚA, PORTUGALIA. Intermediem asigurări medicale. NOU! Din 1 aprilie 2002, săptămânal excursie la COSTA AZAHAR, 11 zile (7 înoptări + mic dejun), 359 Eu. Informații și înscrieri, la AGENȚIILE PLETL din: ARAD, telefon 057/252291; LIPOVA - 057/561377; 563011. (c.)

AMAD TOURISTIK efectuează transport internațional SPANIA, ITALIA, PORTUGALIA, FRANȚA, GERMANIA, cu autocare moderne. Asigurări medicale. Rezervări zilnic, Arad, str. Cloșca, nr. 2, telefon 057 - 254453; 094.969.742. (3252)

ÎNCHIRIERI

Oferim spre închiriere SPAȚII COMERCIALE pentru magazine, depozite, producție. Telefon 281036. (c.)

Închiriez apartament 3 camere, decomandat, central, toate utilitățile, mobilat. Telefon 057/281124. (4892)

Închiriez casă, grădină, vie, la Zerind nr. 139, bun privatizare, la șosea (drum național ARAD-ORADEA). Informații telefon 280944, azi, orele 15-17, Iuliana.

Închiriez spațiu central, str. Unirii nr. 1. Telefon 094.692.421. (5352)

Ofer spre închiriere spațiu central Chișineu Criș, 250 mp, pretabil magazin, depozit, croitorie, bancă, birouri. Telefon 094.611.012. (Ag. Chișineu Criș)

Caut de închiriat apartament 3-4 camere, etaj I-II, zona Micalaca. Telefon 271099; 094.616.315. (5546)

Închiriez SPAȚII de 30, 40, 60, 150, 500, 1200 mp. Telefon 095.219.263. (5593)

Închiriez abator, carmangerie și bufet în Chișineu Criș. Telefon 520424. (1154242)

Închiriez în Ghioroc spațiu comercial, producție sau depozit. Informații telefon 093.656.979. (5634)

Închiriez spațiu amenajat 50 mp, Calea Victoriei, ideal pentru reprezentanță, sediu, farmacie, etc. Telefon 057 - 256053; 094.783.858. (5498)

Închiriez, lângă Billa, apartament 3 camere + garaj, contorizat, toate îmbunătățirile, pe termen lung, 120 $/lună + cheltuieli. Rugăm seriozitate. Telefon 286771; 095.329.259. (5712)

Închiriez apartament central, 2 camere, baie, bucătărie, cămară. Telefon 095.315.895. (5718)

SOCIETATE COMERCIALĂ caută pentru închiriere SPAȚIU COMERCIAL central, 100-200 mp. Telefon 098.10.30.62; fax 01.236.2004. (f. 2360805)

Închiriez apartament 3 camere, central, toate utilitățile, mobilat. Telefon 281124. (3484)

Ofer spre închiriere apartament 1 cameră, ultracentral, mobilat, contorizat, renovat, preț 100$, fix. Telefon 092.281.023. (5635)

Închiriez spațiu comercial 70 mp, amenajat. Telefon 277526. (4202)

Ofer spre închiriere spațiu comercial 30 mp, Eminescu. Telefon 282183. (5679)

Închiriez (ofer) apartament 2 camere, etaj I, contorizat, nemobilat, zona Tic-Tac, Vlaicu, 50 $/lună, plata anticipat 3 luni+50 $ garanție. Telefon 057 - 271821 sau 091.408.931. (5752)

Închiriez spațiu cca 35 mp în Micălaca. Informații telefon 093.384.492. (5710)

Dau în chirie apartament 2 camere, dependințe, mobilat, ultracentral, tot confortul, termen lung. Telefon 091.759.392. (5788)

Închiriez (variante) 3,4 ha teren la sere. Telefon 056-197471. (5791)

Oferim spre închiriere, casă 150+400 mp, stradă principală, intrare TIR, toate utilitățile. Telefon 093.165.374; 256396. (5804)

Ofer pentru închiriere apartament 1 cameră, zonă centrală. Telefon 092.986.407. (5808)

Ofer spre închiriere apartament 2 camere, mobilat, instalație gaz, telefon, satelit, frigider. Telefon 218135. (5821)

Închiriez casă, grădină și anexe cu posibilități de a dezvolta fermă de porci sau viței, sat Bodrogul Vechi. Telefon 092 975 714. (5823)

Închiriez apartament 3 camere, Banu Mărăcine, parter, nemobilat, 100 Eu. Telefon 276186, 092 714 163. (5858)

Ofer spre închiriere apartament 2 camere, mobilat, contorizat, zona A. Vlaicu, 50 USD/ lună. Telefon 272033. (5889)

Închiriez 3 camere, Fortuna, 50$, et. II, nemobilat. Telefon 234888. (5905)

Ofer spre închiriere pe termen lung, apartament una cameră, str. Vasile Milea, preț 100 $. Telefon 094.505.415 sau 284004.

(Continuare în pagina 23)

☛ *(Urmare din pagina 22)*

Ofer spre închiriere apartament 2 camere, Micălaca. Telefon 368427. (5925)

Tineri căsătoriţi, dorim să închiriem apartament, oferim 50-80$. Telefon 094.160.682. (5943)

PIERDERI

Pierdut facturi nr. 7777221, 7777223, 7777224, 777243 din blocul de facturi nr. 7777201-250, înregistrate pe SC CIMENTUL COMIMPEX SRL. Le declar nule. (5833)

Pierdut carnet de asigurat eliberat de CAS Arad, pe nuzmele Ilie Angela. Îl declar nul. (5835)

Pierdut legitimaţie handicapat eliberată de Asociaţia Handicapaţilor Arad, pe numele Doroţ Maria. O declar nulă. (5841)

✝ DECESE ✝

Cu adâncă durere în suflet anunţăm încetarea din viaţă a celui care a fost

SABĂU VASILE.

Înmormântarea va avea loc azi, ora 13, de la Capela Cimitirului Micălaca. Dumnezeu să-l odihnească în linişte şi pace. Familia profund îndurerată, Dr. SABĂU FLORIN.

Cu durere în suflet anunţ încetarea din viaţă a iubitului meu soţ

AUREL MARCHIŞ

în vârstă de 59 ani. Înmormântarea va avea loc în data de 2 martie, ora 13, în Micălaca. Ceremonia va fi oficiată acasă. Soţia Aurelia, nemângâiată.

Cu adâncă durere anunţăm încetarea din viaţă a iubitului unchi,

IANKA TIBERIU.

în vârstă de 82 ani. Înmormântarea va avea loc azi, 1 martie, ora 15, la Cimitirul Pomenirea. Familiile îndoliate: GILLINGER, KIRCH, IANKA, EMŐDI, BERENCZ.

✝ SERVICII FUNERARE ✝

SC „IN MEMORIAM" SRL
str. EMINESCU nr. 4
(ATENŢIE, vizavi de CINEMA MUREŞUL)
Tel. 057-211929, 093.343.964
str. ORIZONTULUI nr. 9A (Bujac)
oferă SERVICII FUNERARE COMPLETE - NON STOP.
Sicrie-modele multiple (simple-lux), sicrie import ITALIA, ACCESORII. Intermediem COLACI, COLIVĂ etc.
ÎMBĂLSĂMĂM GRATUIT (formolizat).
TRANSPORT ÎN ORAŞ GRATUIT
SERVICII: SPĂLAT, ÎMBRĂCAT
PLATA ÎN RATE.
Transport
INTERN - INTERNAŢIONAL

OFERTĂ EXTRAORDINARĂ!!!
SERVICII FUNERARE RO-STYL COMPANY,
str. M. Eminescu nr. 22,
telefon 214422 şi 094.690.121,
oferă GRATUIT clienţilor care apelează la serviciile noastre:
- garnitură de mătase pentru sicriu sau 20% reducere pentru altă garnitură
- transport la domiciliu (în Arad).
Plata şi în rate! (c.)

✝ CONDOLEANŢE ✝

Suntem alături de colega noastră CIOCAN ROZALIA, în marea durere pricinuită de moartea tatălui. Sincere condoleanţe din partea colectivului Farmaciei de copii a Spitalului Judeţean.

Transmitem sincere condoleanţe familiei AVRAM ROXIN şi MĂRIOARA, la decesul tatălui

AVRAM VIOREL,

din partea familiei CÂMPAN, din Arad. (5902)

Suntem alături de familia dr. SABĂU FLORIN, la decesul tatălui iubit şi transmitem condoleanţe întregii familii. Andrei şi Rodica Diaconescu. (5818)

Mulţumim tuturor celor care au fost alături de noi şi ne-au sprijinit în crunta şi fulgerătoarea dispariţie a celei care a fost

ŞIMANDAN ELENA.

Mulţumim din suflet! IULIA şi MITRUŢ. (5838)

Suntem alături de familia dr. SABOU FLORIN, la durerea pricinuită de decesul tatălui,

SABĂU VASILE

şi transmitem condoleanţe întregii familii. Dumnezeu să-l odihnească în pace! Familia Dorner. (5849)

Mulţumim rudelor, prietenilor, colegilor, vecinilor şi tuturor celor care au fost alături de noi, în greaua pierdere a celui ce a fost soţ, tată şi bunic,

CIOANEA IOAN.

Familia Cioanea. (1154267)

Suntem alături de familia doctor SABOU FLORIN, la decesul tatălui şi transmitem sincere condoleanţe întregii familii. Familia Ardelean Gheorghe şi Mircela. (5892)

Suntem alături de familia ŞTEFU în greaua încercare pricinuită de trecerea la cele veşnice a celui care a fost

ŞTEFU NICOLAE.

Dumnezeu să-l odihnească! Familia Brânduşe Silviu şi Ana. (5944)

Familia BLAGA RODICA şi NICOLAE mulţumeşte pe această cale tuturor rudelor din ţară şi de la Paris, prietenilor, colegilor şi tuturor celor care au fost alături de noi la despărţirea de iubita noastră mamă, soţie, soră şi bunică

CĂTĂLINA HATEA.

Dumnezeu s-o odihnească în linişte şi pace.

Cu adâncă durere sora SĂNUŢA anunţă încetarea din viaţă a iubitului frate

AUREL MARCHIŞ,

în vârstă de 59 ani. Nu te vom uita niciodată! (5909)

Cu adâncă durere în suflet anunţăm încetarea din viaţă a iubitului nostru tată, bunic şi socru

AUREL MARCHIŞ

în data de 28 februarie, în vârstă de 59 ani. Copiii: Aurelia, Cristina, Adi, nepotul Cristi şi Adriana, Remus şi Adi, nu te vor uita niciodată. (5909)

Colegii din A.M.S.P.P.R. Arad sunt alături de Dr. SABĂU FLORIN în aceste momente grele pricinuite de moartea tatălui şi transmit sincere condoleanţe. (5951)

Suntem alături de Ema şi Florin Sabău la despărţirea de tatăl drag. Sincere condoleanţe din partea familiei Dr. Tulbure. (5945)

✝ COMEMORĂRI ✝

Au trecut 7 ani cu aceeaşi durere ca şi în clipa despărţirii, când l-am pierdut pe dragul nostru tată, socru şi bunic iubitor

MIHAI CHIRILĂ.

Îi vom păstra vie amintirea cât vom trăi. Fiul, nora şi nepoţii MIHAI şi FLORIN. (5918)

Se împlinesc 6 săptămâni de la decesul iubitei noastre mame,

CIOARA FLOARE,

născută în ARCHIŞ. Parastasul va avea loc la Biserica Ortodoxă din Arad - Bujac, duminică, 3 martie 2002, ora 12. Familiile CIOARA şi CEBUC. (5914)

Tristă şi neuitată rămâne în inima şi gândul meu ziua când mi-am luat rămas bun de la cea mai dragă fiinţă, scumpul meu soţ

ŞERB DĂNUŢ,

la vârsta de 45 ani, născut în GRĂNICERI. Lacrimile nu vor fi niciodată îndeajuns să răsplătească bunătatea şi dragostea cu care m-a înconjurat. Va rămâne o amintire veşnică în sufletul şi inima mea. Soţia FLORICA. (5489)

✝ Te rugăm, Bunule Doamne, dă har şi binecuvântare MĂNĂSTIRII „SFINTEI CRUCI" ORADEA, unde, prin voia Ta, odihneşte unica noastră fiică,

Ing. TANIA-ŞTEFANA MIHUŢ

şi dăruieşte-i Doamne cununa mântuirii pentru sufletul ei ales, iar nouă nevrednicilor părinţi alină-ne durerea şi dorul cu dulcea Ta mângâiere. Fiica noastră dragă, „Dormi în pace, fie-ţi îngerii aproape, somnul lin..." Slujba de pomenire, la 2 ani de despărţire, se va oficia la această sfântă mănăstire, sâmbătă, 2 martie 2002, ora 11. (5411)

Aducem un pios omagiu părinţilor, bunicilor şi străbunicilor noştri dragi, de la trecerea întru cele veşnice,

MIHALY ECATERINA

mamă, la împlinirea unui an şi

MIHALY IOAN

tată, respectiv 5 ani. Dumnezeu să-i odihnească în pace! Familia Urs, veşnic nemângâiată. (5408)

Se împlinesc 6 săptămâni de la decesul mamei noastre dragi

ŞONCA SOFIA.

Parastasul va avea loc duminică, 3 martie 2002, ora 12, la Biserica din Şega I, str. Şcolii. Fiica Anica şi nepotul Florin îndureraţi. (5521)

Cu adâncă durere anunţăm împlinirea unui an de la decesul lui

CĂSCĂTĂU NICOLAE,

din INEU, soţ, tată, frate şi unchi. Dumnezeu să-l odihnească în pace! Familia îndoliată. (5609)

Cei care trăiesc în sufletele noastre n-au murit, ei au plecat undeva departe, aşa cum te-ai dus şi tu

ŞERAN DORIN,

din RĂPSIG, acum 5 ani. Te plâng în veci nemângâiaţi copiii, mama şi soţia. (5639)

Astăzi, 1 martie, se împlinesc 14 ani de când a plecat la cele veşnice, cel care a fost soţ, tată şi bunic

MIHUŢA SAVU (SĂVULICĂ).

„Se duce vremea ca un nor/ De nimeni nu-i oprit/ Şi viaţa ta s-a dus în zbor/ S-a dus în infinit" Nu te vom uita niciodată! Soţia, copiii şi nepoţii din Arad şi Chicago (SUA). (5663)

Au trecut 11 ani grei şi trişti de când scânteia vieţii mamei mele dragi

AGRA MARCUŞ,

s-a stins în eternitate. Fiica Margareta Cioacă. (5686)

Se împlinesc şase săptămâni de când l-am condus pe ultimul drum pe iubitul nostru soţ, tată, bunic

DIACONU ALECU.

Vei rămâne mereu în inimile noastre suflet blând şi nobil. Slujba de pomenire va avea loc sâmbătă, 2 martie, ora 13, la Capela Cimitirului Eternitatea. Familia îndurerată. (5736)

„În faţa mea te-ai stins/ Şi greu mi-a fost să te privesc/ Te-ai stins precum o lumânare/ Şi n-am putut să te salvez", tu cel care ai fost

GHEORGHE BUCŞA,

din Arad. Te vom păstra veşnic viu în inimile noastre, la 5 ani de lacrimi şi durere. Soţia Florica, fiul Dănuţ, nora Corina şi nepoţica ta, Larisa. (5726)

Cu lacrimi în ochi şi durere în suflet amintim că se împlineşte un an de când o mână criminală te-a răpit de lângă noi, dragă

MONICA.

Vei rămâne veşnic în inimile noastre şi nu te vom uita niciodată! Ai tăi părinţi şi fraţii. Parastasul, sâmbătă, 2 martie, ora 13, Sînicolaul Mic. Dumnezeu să-ţi dea lumină. (5778)

S-au scurs 6 luni de zile de când a plecat spre veşnicie cel care a fost soţ, tată, socru şi bunic iubitor,

GĂICEAN PETRU.

„La crucea ta vom presăra/ Covor de lacrimi înflorit/ În semn că nu te vom uita/ Şi pentru noi tu n-ai murit." Soţia Erji, fiii Pepi şi Claudiu, fiica Ramona, ginerele Cristi şi nepoţica ta Cristina. Parastasul va avea loc la Biserica Ortodoxă Gai, duminică, 3 martie 2002, ora 12. (5827, 8)

Pios omagiu, duioase amintiri, la împlinirea a 3 ani de la dureroasa despărţire de cea care a fost

PALCU FLORICA

din NĂDAB. Dumnezeu să o odihnească în pace! Părinţii, sora şi nepoţii. (5825)

Cu sufletele şi inimile sfâşiate de durere anunţăm împlinirea, la 3 martie, a 40 de zile de la mult prea timpuria trecere în nefiinţă a iubitoarei şi blândei noastre mult îndrăgite fiice,

EVA BERAR.

Slujba religioasă de pomenire se va ţine în data de 3 martie ora 10, la Biserica Reformată din Gai şi parastasul în data de 9 martie, ora 11, la Biserica Ortodoxă de la UTA. Dumnezeu s-o odihnească în pace! (5832)

Lacrimi şi dor, la 6 săptămâni de la dureroasa despărţire de tine, scumpa mea soţie,

GABRIELA.

Tu pentru mine nu ai murit, pentru că mor cu-adevărat cei ce sunt uitaţi. Tu eşti cu mine la orice pas şi-n orice gând. Cu credinţa că acolo unde eşti mă veghezi cu aceeaşi dragoste şi căldură cu care m-ai înconjurat mereu, rog pe bunul Dumnezeu să te odihnească în pace! Cel care te-a iubit, te iubeşte şi te va iubi mereu, soţul Ionul Drăucean. (5847)

Se împlinesc 6 săptămâni de durere şi tristeţe, de când scumpa şi unica noastră fiică, ne-a părăsit pentru totdeauna, ducând cu ea toate bucuriile şi speranţele noastre.

GABRIELA ADRIANA,

chipul şi zâmbetul tău drag ne însoţesc zi şi noapte, în fiecare clipă. Tu vei rămâne veşnic vie printre noi şi în sufletele noastre. Pe veci îndureraţi, părinţii: Maria şi Nelu Cosma. Slujba de pomenire va avea loc duminică 3 martie 2002, ora 12, la Biserica Ortodoxă din Pâncota. (5847)

Pentru bunătatea şi nobleţea ei sufletească îi vom păstra o vie amintire celei care a fost noră, cumnată şi mătuşă,

GABRIELA DRĂUCEAN.

Noi îl rugăm pe bunul Dumnezeu să o aibă în grija Lui şi să o odihnească în pace! Socrii Gheorghe şi Florica Drăucean; cumnaţii Gigi, Gina şi nepoata Georgiana Rusa. (5847)

Cu sufletul zdrobit de dor şi durere, aduc un pios omagiu scumpei mele nepoate

GABRIELA ADRIANA,

acum, când se împlinesc 6 săptămâni de când ne-a părăsit pentru totdeauna, trecând în veşnicie. Lacrimi şi flori pe tristul ei mormânt. Veşnic nemângâiată, tuşi Margareta. (5847)

Timpul care trece nu poate şterge durerea pe care o avem în sufletele noastre, de la despărţirea de scumpa noastră naşă,

GABRIELA DRĂUCEAN.

Dragă Gabi, în sufletul şi gândul nostru vei rămâne mereu aceeaşi, blândă şi bună. Te vom păstra veşnic vie în inimile noastre şi nu te vom uita niciodată. Finii: Mona şi Dani Lupşea. (5847)

Lacrimi în ochi, durere în suflet şi regrete eterne pentru cea care a fost scumpa noastră naşă,

GABRIELA DRĂUCEAN.

Chipul tău blând şi sufletul curat, vor rămâne veşnic în inimile noastre. Dumnezeu să te odihnească în pace! Nu te vom uita niciodată. Finii: Cosmin şi Ştefania Moţiu. (5847)

O floare, o lacrimă, un gând pios şi o dulce amintire, pentru prietena noastră

GABRIELA DRĂUCEAN.

Dumnezeu să te aibă în pază, în lumea celor drepţi! Ai tăi prieteni care nu te vor uita niciodată, Camelia şi Dani, Alina şi Dănuţ. (5847)

Un dor nestins, lacrimi şi flori, în amintirea bunei noastre prietene,

GABRIELA DRĂUCEAN.

Va rămâne veşnic în sufletele noastre şi nu o vom uita niciodată! Dumnezeu să odihnească în pace sufletul ei blând şi bun! Sami, Gabi, Filip şi Samira Stan. (5847)

Un gând pios, o lacrimă, aceleaşi regrete şi păreri de rău, la împlinirea a 6 săptămâni de la trecerea în eternitate a bunelor noastre colege,

GABRIELA DRĂUCEAN.

şi

MAGDA LUMINIŢA.

Dumnezeu să le odihnească în pace! Colegii: MIHAELA, VIORICA, LUCIA, IOANA, LOTTE, VALI, ADI. (5880)

Cine trăieşte în inimile celor dragi, nu este mort, ci departe. O lacrimă, aceleaşi regrete şi păreri de rău, la împlinirea a 6 săptămâni de la trecerea în eternitate a celor trei dragi colegi:

MAGDA LUMINIŢA,
DRĂUCEAN GABRIELA
SARMEŞ OVIDIU.

Dumnezeu să-i odihnească în pace! CONDUCEREA şi COLECTIVUL DIRECŢIEI REGIONALE VAMALE INTERJUDEŢENE ARAD. (5881)

Se împlinesc 6 săptămâni de la decesul mamei,

ŞICLOVAN FLOAREA.

Parastasul duminică, 3 martie 2002, ora 12.30 la Cimitirul „ARDELENI". Copiii: Dan, Lia şi Gina, cu familiile, îndureraţi. (5897)

În data de 5 martie, se împlineşte un an de când ne-a părăsit pentru totdeauna scumpa noastră mamă, soacră şi bunică,

ŞTRENGAR MARIA.

Dumnezeu s-o odihnească! Slujba de pomenire va avea loc sâmbătă 2 martie 2002, la Biserica UTA, la ora 11. (5899)

Azi, se împlinesc trei ani de la trecerea în nefiinţă a celei ce a fost pentru noi soţie, mamă şi bunică,

HOTĂRAN LETIŢIA.

Mereu vom plânge la mormântul tău şi chiar dacă nu eşti lângă noi, te vom iubi în veşnicie. Soţul Dimitrie, fiicele Letiţia şi Emilia, nepoţii: Emil, Aura, Eugen. (1154265)

SATLINE

A DESCHIS RESTAURANTUL

În ARAD, STR. ION ANTONESCU 2-4, BL. M7 - PARTER (Piața Mihai Viteazul)

PROGRAM ZILNIC 12 - 24 REZERVĂRI TEL. 228.616

LA PLAZZA

TOTO COM

ARAD, str. Ursului nr. 21, tel/fax 275.000

Distribuitor autorizat
BERGENBIER, HOPFENKÖNIG, STELLA ARTOIS

ANGAJEAZĂ

Agent comercial pentru preluare de comenzi
Condiții: studii medii, experiență în vânzări, carnet cond. cat. B

Agent de livrare
Condiții: experiență în domeniu, carnet de conducere cat. B, C

SE OFERĂ (2360841)

Salariu motivant în funcție de realizări, autoturism de serviciu

---

OFERTA PROMOȚIONALĂ!

EURO-CASSA S.R.L.

ÎMPRUMUTURI

de la 10-40 milioane dobândă **14%** pe an

și de la 50-500 milioane, dobândă **6%** pe an pentru imobile, mașini etc.

ORAR 9,00-17,00,
B-dul Decebal nr. 2-4, camera 211. **Telefon: 284.390**
(9396913)

În atenția clienților **TOFAN**!!!

Începând cu 15.02.2002, S. C. ***Brandt Transimpex*** SRL este **dealer autorizat** pentru **județul Arad** pentru comercializarea **anvelopelor de camion** **marfa Tofansteel, Victoria**

Importator autorizat ***anvelope agricole*** Taurus, Stomil, Kleber, Michelin și **toată gama dimensională** la anvelopele pentru camioane **Kormoran** și **Michelin**.

*Pentru solicitări contactați-ne la tel/fax: 057-270692, 092-549632, sediu: **Arad, Andrei Mureșanu nr. 24***
(9396942)

SC **COTTA INTERNATIONAL** SRL

Firmă mixtă română-elvețiană, producătoare de mobilă tapițată

angajează

mașiniste și tapițeri

Se oferă

◆ condiții excelente de muncă ◆ aer condiționat, tehnică nouă ◆ tichete de masă ◆ salariu atractiv în funcție de realizări.

Informații între orele 9-15, la telefon: 278600, 278601. (2360826)

S.C. **ARCONSERV S.A.**

Str. Bicaz, nr. 1-5,
Telefon/fax 288 803, 288 725

ÎNCHIRIAZĂ

- spații de depozitare
- spații de producție
- spații pentru birouri

Spațiile dispun de toate utilitățile.

PREȚURI NEGOCIABILE

(2360767)

ARCOMMAT GRUP S.A.

ARAD 2900 Str.Voevod Moga nr.65-67 Tel./ Fax: 057/281 779

Angajează reprezentant zonal

condiții :
-studii superioare
-experiență în domeniu
-carnet de conducere categoria B
-cunoștințe operare PC
-spirit de echipă
-persoană dinamică
-vârsta maximă 40 ani

Salariu motivant

(C.A.)

CV-urile se depun zilnic la sediul firmei între orele 8-15

PHILIPS | De LONGHI | INDESIT | BOSCH | WHIRLPOOL

ARISTON | SIEMENS | BRAUN | SONY

JVC | MOULINEX | THOMSON | ARCTIC

Vreau la CORAURA!

Magazinele CORAURA îți oferă:

- Produse în rate
  - pe termen de 3 ani
  - cu avans zero
  - cu un singur girant
- Transport gratuit la domiciliu
  - în municipiu
  - în tot județul
- Preț negociabil la cumpărare
- O gamă foarte largă de produse electrocasnice şi nu numai
- Produsele celor mai celebre firme din lume

nou!

La cumpărarea în rate, CORAURA îți achită dobânda pe prima lună!

Acum pot cumpăra în rate şi pensionarii şi producătorii agricoli!

(2360639)

ORION | PANASONIC | ZANUSSI | ELECTROLUX | LG ELECTRONICS

Acqua lux
reprezentant
Jacuzzi
baterie
FANTINI
mobilier de baie
LAVABOLO
obiecte sanitare made in Italy

REALITATEA DEPĂŞEŞTE ORICE IMAGINAŢIE

Acqua lux

ARAD CALEA TIMISOAREI 195

tel./fax:+40 (57) 278100
tel.:+40 (57) 206071, 206072, 206073, 206074
e-mail:sales@acqualux.ro
www.acqualux.ro

(9396851)

Consiliul de Administrație al

SC **EDIL CONSTRUCȚII** S. A. Arad

convoacă

Adunarea Generală Ordinară a Acționarilor

în data de **15.03.2002, orele 11**, la sediul societății din Arad, str. Liviu Rebreanu nr. 98, cu următoarea

ORDINE DE ZI:

1. Prezentarea și aprobarea Raportului de gestiune al Consiliului de Administrație pentru anul 2001
2. Prezentarea și aprobarea Raportului Comisiei de Cenzori pentru anul 2001
3. Aprobarea Bilanțului Contabil și a contului de profit și pierdere pentru anul 2001
4. Aprobarea repartiției profitului net pentru anul 2001
5. Analiza și aprobarea B.V.C. pentru exercițiul financiar 2002
6. Modificarea Consiliului de Administrație și a Comisiei de Cenzori
7. Diverse

În cazul în care la prima convocare nu vor fi îndeplinite prevederile legale, adunarea generală se va reprograma în același loc și la aceeași oră în data de 16.03.20902.

Mandatarea se va face conform legii, iar la ședință vor putea participa acționarii care au dobândit calitatea de acționar până la data de 15.02.2002.

Informații suplimentare la telefon 057/254.404; 254.800, între orele 8,00-15,00

Președintele Consiliului de Administrație,
Alexandru Bercea

(2360844)

IMPEX -BOCK srl

angajează

agenți de vânzări

Candidatul ideal este: bărbat,posesor de **permis** de conducere **cat. C,** serios, ordonat, având cunoștințe de întocmire **acte primare**, experiență în **vânzări** și **gestiune**, disponibilitate pentru program de lucru prelungit.

Se oferă salariu avantajos.

supervizor de rețea

Candidatul ideal este: posesor de **permis** de conducere **cat.B**, serios, ordonat, având experiență în **coordonarea unei rețele de distribuție**, disponibilitate pentru program de lucru prelungit.

Se oferă salariu avantajos.

Cererile însoțite de CV se depun la adresa:
Arad, str. Pădurii 169-171 (8.00-16.00) până **VINERI** 8 martie 2002; Informații la tel: 281.177 (C.A.)

Consiliul de Administrație al

Societății Agricole „Ioan Slavici" Șiria

Convoacă ADUNAREA GENERALĂ ORDINARĂ **a membrilor asociați la data de 15.03.2002, ora 16,00, la Căminul Cultural Șiria**

Ordinea de zi a adunării generale:

1. Prezentarea și aprobarea raportului de gestiune a Consiliului de Administrație pe anul 2001
2. Prezentarea Raportului Comisiei de Cenzori pe anul 2001
3. Prezentarea și aprobarea bilanțului, a contului de profit și pierdere pe anul 2001
4. Analiza și aprobarea programului de activitate pe anul 2002
5. Aprobarea unor completări la statutul societății
6. Alegerea comisiei de cenzori
7. Diverse

În situația în care la prima convocare nu se va întruni cvorumul necesar, aceasta va avea loc în data de 16 martie 2002, la ora 10,00, la Căminul Cultural Șiria.
(9396943)

BANCA
"TRANSILVANIA"S.A.
SUCURSALA ARAD,
Str. Unirii nr. 5-7,
Tel. 057/283.122
DEPOZIT PRIMĂVARA
45 ZILE CU DOBÂNDĂ
30% p.a.

ADEVĂRUL

Cotidian independent Arad

Anul XIV, nr. 3547

Sâmbătă, 2 martie 2002 • 16 pagini • 4000 lei • e-mail: adevarul@arad.ro; adv.pub@arad.ro

WEST BANK
CARDINE BANKING GROUP
ARAD, B-dul Revoluției nr. 88
Tel: 284.888, Fax: 285.202
Dobânzi depozite persoane fizice
(suma minimă 500.000 lei)
1 lună 30%
2 luni 31%
3 luni 32%

BRAT
Publicație auditată în semestrul II/2000
Tiraj mediu zilnic vândut: 33.205

Dobândă bancară în contul... cetățeanului

UN MILION DE DOLARI

Solicitarea primarului Dorel Popa și a principalului său aghiotant într-ale finanțelor, Petru Tamaș, pentru aprobarea în ultima ședință a CL Arad a unui uriaș credit bancar, cel mai mare acordat vreunei primării municipale din țară - respectiv 90 miliarde lei - nu ne surprinde câtuși de puțin. Este de acum o practică pe la domniile lor, primarul mai sus amintit și a oamenilor săi să imagineze fel de fel de afaceri profitabile mai degrabă pentru unele firme private decât pentru cetățean, dar plătite din punga ultimului. Ceea ce ne miră pe noi este mai degrabă larga aprobare obținută din partea a două treimi dintre onorații consilieri locali. La urma urmei, primarul poate cere și luna de pe cer; condiția dumisale de ales al poporului arădean îi permite să formuleze orice fel de petiție îi trece prin minte. Ca atare, nu cu dânsul avem noi a ne consulta acum și aici. Nu același lucru îl putem spune, din păcate, despre distinșii noștri consilieri municipali. Și nu despre toți facem vorbire, ci cu voia dumneavoastră, doar despre cele două treimi aflate în agrementul domnului primar.

Am dori, astfel, să le amintim că, potrivit legii, domniile lor se găsesc în slujba celor ce i-au ales și nu a unora sau altora dintre profitorii mai vechi ori mai noi, pricepuți în a se linge pe degetele vârâte în borcanul cu miere adunată din prisaca plătitorului de impozite și taxe. Că au deci datoria legală să reprezinte interesele legitime ale cetățenilor; să le apere drepturile și să le promoveze cauzele drepte. În mod deosebit, consilierul ar trebui să fie un om de încredere al cetățeanului, un reprezentant de onoare al colectivității pe mâna căruia să-ți poți lăsa averea fără nici o teamă. Prin natura misiei sale, consilierul - fie dânsul local ori județean ori poate chiar general pe la don' Băsescu - ar trebui să fie garantul mânuirii corecte, exclusiv în interes comunitar al banului public. Să fie o persoană profund cinstită și onestă, un om de caracter, pe mâna căruia să poți lăsa liniștit rezolvarea problemelor locale.

ȘTEFAN TABUIA

(Continuare în pagina 4)

ASTĂZI SE DEZLEAGĂ (SE TAIE) „NODUL GORDIAN" AL ORGANIZAȚIEI MUNICIPALE PSD ARAD

Pag. 5

IERI, POLIȚIA ȘI ACR-UL AU OFERIT MĂRȚIȘOARE ȘOFERIȚELOR

Pag. 3

Foto: AL. MARIANUȚ

Videoconferință la Prefectură

MINISTRUL AGRICULTURII VINE SĂ FACĂ ORDINE LA ARAD

Pag. 6

ZIUA MONDIALĂ DE RUGĂCIUNE A FEMEILOR

Foto: VIOREL MUSCA

Pag. 10

Femeile s-au rugat pentru liniștea și pacea tuturor românilor, pentru viitorul prosper al copiilor lor

Pag. 11

Normalul bate paranormalul

DESCOPERITORII CHIPULUI DE PE STICLĂ SUNT MURITORI DE FOAME

Foto: ONORIU FELEA

Citiți în pagina 12 interviu cu:

Alina Sorescu, cea mai tânără participantă la selecția pentru Eurovision

Avalanșă de demisii la PRM Arad

GHEORGHE BOZGAN ESTE PREȘEDINTE INTERIMAR

Pag. 5

INFOTON
DEALER AUTORIZAT
Panasonic & Technics
Electrocasnice, Audio, Video, TV., Telecomunicații
str. Eftimie Murgu, nr. 74-76, tel./fax: 281800
magazin:
str. Lucian Blaga, nr. 2-4, tel./fax: 281595

ALGLASS
TÂMPLĂRIE DIN ALUMINIU ȘI PVC
USI SI FERESTRE DIN PVC DECEUNINK-BELGIA
TÂMPLĂRIE ALUMINIU SI GEAM TERMOPAN
B-dul Revoluției nr.26-38 Tel: 272.812
Str. Roșiori Nr.26 Tel/Fax: 289.053

Calendar

◆ Astăzi, Soarele răsare la ora 6 și 55 de minute și apune la ora 18,00 și 3 minute.

◆ Au trecut 61 de zile din acest an. Au mai rămas 304 zile până în anul 2003.

◆ **Praznicul zilei: Biserica ortodoxă:** Sf. Sfințit Mc. Teodot; Sf. Mc. Isihie și Nestor; **Biserica romano-catolică:** Sf. Simpliciu; **Biserica greco-catolică:** Sf. M. Teodot. Începe Postul Paștilor.

Bine ați venit!

La Arad: Dănilă Paula Roberta, Necula Vlad Nicolae, Fanea Călin Iulian, Rostaș Fernando, Serea Paul Leonard.

HOROSCOP

Sâmbătă, 2 martie

Berbec (21.03-20.04). O femeie vă va fi de mare ajutor în finalizarea unor lucrări pe care le-ați început cu mai mult timp în urmă, obținând astfel avantaje materiale nesperate.

Taur (21.04-20.05). Conjunctura astrală vă va aduce o stare de tensiune în cadrul relației dvs. sentimentale, dar, din fericire, veți găsi soluția optimă pentru a o aplana.

Gemenii (21.05-20.06). Veți avea ocazia să întâlniți o persoană de sex opus care să vă deschidă și să vă consolideze încrederea în propriile forțe.

Rac (21.06.-22.07). La locul de muncă vă veți face remarcat prin seriozitate și competență. S-ar putea ca superiorii dvs. ierarhici să-și declare intențiile de a vă recompensa din punct de vedere financiar.

Leu (23.07-22.08). Farmecul dvs. profesional va fi maxim în această zi, ceea ce vă va mări considerabil popularitatea.

Fecioara (23.08-22.09). Comunicarea cu partenerul dvs. de viață vă va ajuta să depășiți cu ușurință unele nemulțumiri. Sănătatea dvs. va fi bună.

Balanța (23.09-22.10). N-ar fi exclus să primiți, în mod neașteptat o sumă de bani care vă va revigora bugetul.

Scorpion (23.10-21.11). Dacă relația cu partenerul de viață nu este oficializată aveți toate șansele ca acest lucru să fie pus în discuție chiar în acest interval de timp.

Săgetător (22.11-21.12). În serviciu s-ar putea să fiți victima unei nedreptăți, dar veți avea șansa de a vă apăra. În această perioadă problemele de sănătate se vor rezolva cu multă ușurință.

Capricorn (22.12-19.01). Veți avea parte de o întâlnire care vă poate schimba radical viața. La locul de muncă veți dispune de o bună coordonare.

Vărsător (20.01-20.02). S-ar putea ca la locul de muncă să fiți propus pentru un post de conducere, în care v-ați descurca admrabil.

Peștii (21.02-20.03). Ați putea să vă puneți în aplicare unele planuri, cu atât mai mult cu cât veți beneficia de ajutorul unei persoane influente.

„Adevãrul" vã ascultã

La telefonul dimineții, 280944, între orele 9,00 - 12,00

☎ **A.C.**, din Arad, se interesează cum se plătesc cheltuielile cu căldura.

Răspuns: Cheltuielile cu căldura se plătesc pe suprafață utilă, în aceasta incluzându-se toată suprafața locuinței, mai puțin balcoane sau loje.

☎ Precizăm că la laboratorul „Diagnostic" ce efectuează analize gratuit pentru pensionari, se percepe o taxă de 25.000 lei, pentru cei care vor eliberarea rezultatelor pe calculator.

☎ **Mihai Marc,** din Arad, cartier Micălaca, ne întreabă, dacă medicul de familie poate să elibereze rețete gratuite pentru bolnavii de ciroză, diabet sau T.B.C.

Pentru a afla am luat legătura cu **Dana Pivoda** - medic inspector în cadrul C.A.S. care ne-a informat, că sunt anumite boli cronice pentru care rețetele pot fi date numai de spital. Pentru cei care suferă de ciroză medicul de familie poate elibera rețeta, dar pentru bolnavii de diabet sau T.B.C., nu.

Redactor de serviciu,
N. BODRAN

METEO

Vremea va rămâne deosebit de caldă. Cerul va fi temporar noros și trecător va ploua. Vântul va sufla slab la moderat din sud-vest. Dimineață va fi ceață. Temperaturi maxime: 15 la 18°C. Temperaturi minime: 3 la 6°C.

Au plecat dintre noi

✝ Sabou Vasile (1929), Janka Tiberiu (1920), Bitte Matild (1919), Șirian Ioan (1924), Petcuț Mihai (1942), Iosa Gheorghe (1925), Burza Roza Barbala (1915)

PRECIZARE

În articolul **„Laureați la olimpiadele Școlare"** - apărut zilele trecute - la disciplina „Matematică", s-au făcut două omisiuni regretabile.

Astfel: * la clasa a X, **premiul I** a fost obținut și de **BĂTĂRAN FLORIN,** de la Colegiul Național „Moise Nicoară" (profesor: Portal Vilhelm).

* la clasa a V-a, elevul **PĂLTEAN RADU**, de la Școala generală nr. 5 (prof. Iov Gheorghe) a obținut **premiul II.**

TEATRE

În sala mare a Casei de Cultură a Municipiului, de pe strada Gheorghe Lazăr, va avea loc, sâmbătă, o nouă reprezentație a piesei de teatru „Vocea Umană" - după Jean Cocteau, în regia lui Ovidiu Ghiniță. Interpretează actrița Adriana Ghiniță. Duminică, 3 martie, la ora 20,00, va avea loc piesa „Scurtcircuit" - după Aldo Nicolaj, regia Liana Didilescu. Interpretează Costin Gavază.

CINEMATOGRAFE

Dacia: O minte sclipitoare (SUA) 10; 12,30, 15; 17,30; 20
Mureșul: În spatele liniilor inamice (SUA) 10; 12; 14; 16; 18
Arta: Mușchetarul (Franța) 16; 18; 20
Sala Mică: Nici o vorbă (SUA) 15,30; 18,30
Progresul (din 24 februarie): **Scary Movie 2** (SUA) 15
Ce-și doresc femeile (SUA) 17
Pădurea ucigașă (SUA) 17

UTILITARE

PIEȚE, TÂRGURI

Astăzi este zi de piață la Chișineu Criș, Lipova, Pâncota, Felnac, Grăniceri, Hălmagiu, Moneasa, Pecica, Vărșand, Socodor, Șeitin, Vladimirescu, Zimandu Nou, Covăsânț. Târguri săptămânale se desfășoară astăzi la Lipova, Pâncota, Hălmagiu, Moneasa.

FARMACII DE SERVICIU

• Farmacia **REMEDIUM** Arad, B-dul Revoluției nr. 52-54. Program luni-vineri: 7,30-20,00, sîmbătă 8,00-14,00. Telefon 233195.* Farmacia **OMNIA-FARM**, Calea Aurel Vlaicu, Bl. Z28, cu program zilnic de la orele 8,00-22,00. Telefon 271724.

* Farmacia **LIBRO PHARMA** non stop, Calea Aurel Vlaicu 60-68 (lângă stadionul UTA) telefon 212.992.

* Farmacia **LARIFARM**, Calea Aurel Vlaicu, la parterul blocului Z 24 are program de lucru zilnic, între orele 7,00 - 23,00, telefon 246622.

URGENȚE STOMATOLOGICE

... asigură Cabinetul din str. Crișan (în spate la Gionelli), program non-stop. Telefon: 253794.

• În zilele de sâmbătă și duminică, urgențe stomatologice asigură și cabinetul din B-dul Revoluției nr. 62, ap. 17, între orele 9,00-19,00. Telefon: 256665. Cabinetul Stomatologic din Calea Victoriei nr. 7 A asigură zilnic urgențe, inclusiv sâmbăta, între orele 10-15. Telefon 095.565.622.

Cabinetul stomatologic de pe str. Abrud Bl. 129/C (P-ța Miorița), asigură servicii stomatologice zilnic între orele 9,00-12,00 și 15,00-19,00, iar sâmbăta 9,00-12,00. Telefon: 259659.

Policlinica Municipală Arad pentru cabinetele de UROLOGIE, ORL și LABORATOR este deschisă zilnic, orele 7,00-19,00 și sâmbătă orele 7,00-14,00.

ADMINISTRAȚIA FINANCIARĂ

Administrația Financiară a municipiului Arad: Asistență contribuabili (impozitul pe venitul global) - telefon 280633, 280733, int. 199.

ÎNREGISTRĂRI ÎN CAZ DE DECES

Biroul de Stare Civilă - decese face înregistrări după următorul program: sâmbătă și duminică, între orele 9,00-11,00 și luni 8,00-14,30. Tel. 281850.

TELEFON DE URGENȚĂ LA POLIȚIE: 955

Sântana va avea o zonã industrialã

Recent, proprietarul firmei Altatex din Sântana, italianul Piero Moretti, a solicitat Primăriei un teren în suprafață de 5000 de metri pătrați, unde intenționează să își extindă activitatea de producție. Primarul **Ioan Ilica** precizează că la intrarea în Sântana există un teren de 23 de hectare care se preconizează să devină zona industrială a comunei. În respectiva zonă, investitorii, autohtoni sau străini, vor putea cumpăra sau concesiona, după caz și interes, terenuri pe care să-și dezvolte afacerile și implicit vor crea locuri de muncă și venituri la bugetul local. Adică, dezvoltarea economică a zonei.

T. M.

Protecția Civilă a sărbătorit 69 de ani de activitate

Inspectoratul de Protecție Civilă a aniversat, joi, 69 de ani de la înființare. Cu această ocazie personalul inspectoratului s-a întrunit pentru a sărbători cum se cuvine acest eveniment.

Șeful inspectoratului, lt. col. **Marcel Lucaciu** a vorbit despre semnificația momentului. „Ziua de astăzi găsește Inspectoratul de Protecție Civilă a județului Arad în componenta Ministerului de Interne, însă transformările suferite de societatea românească pentru integrarea în UE și NATO, vor supune Protecția Civilă la o nouă metamorfoză, în acest sens fiind deja adoptată O.G. nr. 88 din 2001 privind înființarea, organizarea și funcționarea serviciilor publice comunitare pentru situații de urgență".

Totodată, în numele personalului din cadrul acestui serviciu, Marcel Lucaciu a adus mulțumiri tuturor celor care „într-un fel sau altul, au fost alături de noi în momentele de grea cumpănă provocate de stihiile naturii și le doresc sănătate, putere de muncă și succes în activitățile pe care le desfășoară. Îmi exprim speranța într-o cooperare viitoare la fel de fructuoasă cu toate instituțiile descentralizate ale statului și ale administrațiilor publice locale"

S. AMBRUȘ

RUTIERE

I s-a întocmit dosar penal și este cercetat în stare de libertate **Haș Claudiu** (19 ani), din Sântana, care a condus pe drumurile publice în timp ce se afla sub influența băuturilor alcoolice. Polițiștii Serviciului circulație l-au condus pe Haș la Spitalul județean, unde a refuzat cu vehemență recoltarea de probe biologice, necesare în vederea stabilirii alcoolemiei. ● În urma verificărilor de rutină efectuate pe drumurile publice au rămas fără permis de conducere pe o perioadă limitată **Stanciu Gheorghe** (41 ani), din Arad, cu auto AR-99-AGV și **Ferhan Demir**, cetățean turc, cu reședința în Arad, cu autoturismul OF-OB-324.

ADEVĂRUL
COTIDIAN INDEPENDENT ARAD
Editor: S.C. ADEVĂRUL S.R.L. Arad
COD FISCAL R 1681938 ● COD SICOMEX 19.604 ● CERTIFICAT J 02/1886/31X1991 ● COD SIRUES 020956601 ● ISSN 1220-7489

Redacția și administrația: 2900 Arad, Bd. Revoluției nr. 81. Telefoane: SECRETARIAT - 281802, fax 280655, 280625; ADMINISTRAȚIE - CONTABILITATE - 281797; MICA PUBLICITATE - 210775; MAREA PUBLICITATE - 280904; CLUBUL PRESEI - 280989.

Consiliul de administrație: președinte - **DOREL ZĂVOIANU,** telefon 281802, 280625; vicepreședinte - **MIRCEA DORGOȘAN,** telefon 210776; membri: **DOREL BARBU,** telefon 281797; **NICU COJOCARU,** telefon 280904; **MIRCEA CONTRAȘ,** telefon 280854.

Colegiul de redacție: **MIRCEA CONTRAȘ** (redactor-șef); **MARCEL CANCIU** (șef secție foto), telefon **281701; ALEXANDRU CHEBELEU** (șef secție sport), telefon **281701; NICU COJOCARU** (șef secție publicitate) telefon/fax: **280904; GABRIELA GROZA** (secretar general de redacție), telefon **280854; VASILE FILIP** (șef secție cultură-învățământ-tineret), telefon **281855; 280003; IOAN IERCAN** (șef secție politică), telefon **280943; DORU SAVA** (șef secție social-economic), telefon **281738; ȘTEFAN TABUIA** (șef secție actualități), telefon **281855; 280003; DOREL ZĂVOIANU** (președinte al Consiliului de administrație), telefon **281802, 280625.**

Difuzare - Marketing: MIRCEA ȚÂȘCĂ (șef secție)-telefon **280904**

Tiparul executat la S.C. MEDIAGRAF S.A. ARAD, str. Feleacului F.N., telefon 250902, fax 250920

„Adevărul" poate fi citit și pe Internet la adresa http://adevarul.arad.ro

Echipa de serviciu

Ioan Tuleu
secretar de redacție

Bianca Felea, Adela Pop, Ioan Leac, Dina Rujan, Ramona Vidulescu
tehnoredactare computerizată

Doina Jurcă, Madiana Mican, Aurica Telcian, Dacian Toduța
corectură

CURSURI

Casa de Cultură a Municipiului Arad anunță înscrieri la următoarele cursuri: lb. engleză, lb. italiană, lb. germană, lb. spaniolă, coafură, dactilografie și lucrări de secretariat.

Înscrierile se fac zilnic, la sediul Casei de Cultură din str. Gh. Lazăr nr. 1, între orele 10-13. Informații la telefon 211918.

PREȚUL AURULUI

BANCA NAȚIONALĂ. Pentru gramul de aur de 24 K: prețul cu ridicata - 310.808 lei, iar prețul de achiziție - 279.727 lei. Prețuri înregistrate ieri.

PIAȚA NEAGRĂ. Aur 14 K: cumpărare - 150.000 lei/g, vânzare - 170.000 lei/g. **Aur 18 K**: cumpărare - 180.000 lei/g, vânzare - 200.000 lei/g.

CURSUL VALUTAR*

– VALORI ÎNREGISTRATE IERI, 1 MARTIE 2002

Denumirea valutei	BNR	BCR		BRD		Banca Transilvania		Banca Agricolă		Bursa neagră	
		C	V	C	V	C	V	C	V	C	V
Euro	28304	27828	28565	27870	28370	27950	28240	27950	28350	28100	28250
Dolar S.U.A.	32605	32500	32700	32380	32750	32250	32650	32350	32650	32300	32500
Forint	115	109	119	-	-	108	116	-	-	116	118

Un copil din Olari are nevoie de ajutor

„FĂ UN BINE!”

Un băiețel din Olari, în vârstă de numai șase ani, are o singură șansă să supraviețuiască, iar aceasta depinde de ajutorul financiar pe care fiecare dintre noi, după posibilități, i l-am putea da. **Daniel Bora** suferă de **beta talasemie homozigotă**, în stare avansată. Cu alte cuvine, este vorba de o formă de **leucemie.** Băiatul mai are o soră, în clasa a doua, perfect sănătoasă, iar o altă soră a sa, mai mare, s-a stins, în urmă cu câțiva ani, din cauza aceleiași afecțiuni. Părinții disperați ai copilului fac un apel către toți cei ce pot să-i ajute, să doneze un leu pentru fiul lor, spre a fi posibilă o operație de transplant de măduvă în Budapesta, care costă 100.000 de Euro. Pentru aceștia, pierderea lui Daniel ar fi devastatoare. Conturile în care cei ce înțeleg disperarea acestei familii pot depune bani sunt deschise la **Banca Agricolă** și au numerele **2148991 - în lei,** respectiv **2157219 - în valută.**

Învățătorii **Diana Blându** și **Gaspar Leib**, din Olari, spun că micuții din clasa a doua a Școlii generale din localitate, respectiv colegii surorii băiatului, au amenajat o cutiuță pe care au scris **„Fă un bine!”**, în care copiii au început să depună atât cât pot din economiile lor.

EUGENIA BĂRDAȘ

În premieră națională

DE 8 MARTIE FEMEILE AU PARTE DE O BURSĂ A LOCURILOR DE MUNCĂ

Agenția Județeană pentru Ocuparea Forței de Muncă (AJOFM) Arad, str. Gh. Lazăr nr. 20, anunță organizarea, în premieră națională, a Bursei Locurilor de Muncă pentru Femei (în data de 8 martie 2002, cu începere de la ora 9,30, la Apromat Trinity Industries S. A., lângă cantina Astra Trinity Industries S. A.). Precizăm că la aceeași dată și oră se va organiza Bursa Locurilor de Muncă pentru femei și în județ, la sediul următoarelor agenții locale: Lipova, Sebiș și Chișineu Criș.

Sunt invitați să participe: agenții economici care doresc să angajeze forță de muncă din rândul femeilor precum și mass-media arădeană.

Prin această acțiune se urmărește intermedierea directă între cererea și oferta de locuri de muncă, în dorința de a oferi posibilitatea angajării unui număr cât mai mare de femei.

„Pentru reușita acțiunii, rugăm firmele angajatoare să-și anunțe intenția de a participa la această ediție a Bursei Locurilor de Muncă pentru Femei, la sediul AJOFM Arad, str. Gh. Lazăr nr. 20, et. I, cam. 111, sau la telefon: 057/281998 sau fax: 057/211230.

Menționăm că toate cheltuielile cu organizarea acestei manifestări sunt suportate de către Agenția Județeană pentru Ocuparea Forței de Muncă Arad, intrarea fiind liberă”, declară dl. Ștefan Pascu, directorul executiv al AJOFM Arad.

Ca o completare la cele arătate mai sus precizăm faptul că până în acest moment, AJOFM a trimis unui număr de 150 agenți economici, pentru a-și prezenta oferta de locuri de muncă pentru femei.

Dintre aceștia, 20 au trimis răspuns prin confirmări de participare. Cele 230 de locuri de muncă oferite pentru femei de cei 20 de agenți economici sunt din domeniile următoare: operator calculator, agent asigurări, contabilitate, confecționer îmbrăcăminte și încălțăminte, lăcătuș, montator, bobinator, vânzătoare și barman.

Până la 8 martie a. c. și inclusiv, firmele invitate precum și altele, care au de oferit locuri de muncă pentru femei sunt așteptate de către AJOFM Arad.

N. OPREAN

Ieri, Poliția și ACR-ul

AU OFERIT MĂRȚIȘOARE ȘOFERIȚELOR...

Ieri, polițiștii Biroului Rutier și Serviciului Poliției Rutiere, împreună cu Automobil Clubul Român, au oprit - în Piața Revoluției - toate autovehiculele la volanul cărora se aflau femei.

Timp de câteva ore, șoferițele au fost trase pe dreapta, pentru că directorul A. C. R. le-a oferit mărțișoare, iar polițiștii pliante de felicitare cu ocazia zilei de 1 Martie. Este singura zi când polițiștii de la circulație au trecut cu vederea micile greșeli și stângăcii ale femeilor aflate la volan.

Această acțiune este deja o tradiție în municipiul nostru, de ani buni Poliția Rutieră, împreună cu ACR-ul oferă surprize plăcute de 1 și 8 martie șoferițelor ce trec la un moment dat prin centrul orașului. Șeful Biroului Poliției Rutiere, **maior Ioan Roșca**, ne declara că: **„1 Martie este ziua când suntem mai îngăduitori cu sexul frumos ce se află la volanul autovehiculelor. Desigur, atunci când greșeala nu este prea gravă și n-are urmări...”**

Șoferițelor care treceau prin fața Primăriei li s-a urat multă sănătate, drum bun și La Mulți Ani! Momentul vesel al zilei a fost atunci când o domnișoară ce arăta superb și se afla la volanul unui elegant Jeep, a fost oprită de două ori pentru a i se dărui mărțișoare și pliante. De fiecare dată când a tras pe dreapta, frumoasa blondă a fost luată cu asalt de polițiștii și lucrătorii A. C. R., care se-ntreceau în urări și... pupături.

SORIN GHILEA
Foto: AL. MARIANUȚ

Mărțișoare, mărțișoare

● De ieri, la Grădinița PP1 a început săptămâna primăverii. În fiecare zi a acestei săptămâni speciale, cei mici vor împărți zâmbete, ghiocei și mărțișoare trecătorilor de pe stradă dar și angajaților din diverse instituții arădene. Ieri grupa mică a acestei grădinițe a adus primăvara în sufletele asistatelor din Centrul de Îngrijre și Asistență de pe str. Bodrogului. Inițiativa a aparținut întregului colectiv, condus de directorul Tatiana Ifju. Ieri, princhindeii au fost coordonați de educatoarele **Amelia Damian și Mihaela Popovici.** Din păcate, la întoarcerea copiilor în grădiniță frumusețea acțiunii a fost umbrită de gâlceava provocată de locatarii blocurilor din apropiere care, chipurile, sunt deranjați în permanență de glasurile lor cristaline.

● Preșcolarii de la Grădinița PP 17 au vizitat ieri Clubul Pensionarilor din cartierul A. Vlaicu, societățile Johana și Asirom. Pe lângă cântece și poezii, copiii au dăruit tradiționalul mărțișor, confecționat de mânuțele lor. Cei 20 de copii din grupele mare și pregătitoare au fost însoțiți de colectivul de cadre didactice și de directorul grădiniței, **Florica Maxa.**

T.M.

Elena Lăslean, la Târgul de Modă din Milano

În perioada 1-4 martie, la Milano, în Italia, are loc Târgul de modă italiană. Ca un creator ce se respectă, Elena Lăslean - Casa Ellis - a plecat ieri la Milano. „Trebuie să fiu la curent cu tendințele modei, mai ales că am fost aproape la fiecare ediție” - spune Elena Lăslean. De-abia așteptăm să aflăm ce ton au dat italienii pentru moda sezonului următor.

T. M.

A.R.R. a aplicat amenzi în valoare de peste 151 milioane lei

Inspectorii Agenției A.R.R. - Filiala Arad au controlat, luna aceasta 200 de vehicule din municipiu și județ și au aplicat amenzi în valoare de peste 151 milioane lei. Din 68 de inspecții la care s-au constatat încălcări ale legii, 14 s-au efectuat în trafic, 48 la sediile societăților de transport, iar șase pentru activități conexe.

În cadrul acestor verificări au fost întocmite 40 de procese verbale.

„Cele mai multe amenzi au fost aplicate pentru nerespectarea caietului de sarcini al licențelor de transport”, declară **Ioan Onciu** - sef birou control în cadrul Agenției A.R.R. - filiala Arad.

N. BODRAN

În ultima săptămână din februarie

48 DE CAZURI DE GRIPĂ

În ultima săptămână a lunii februarie, la Direcția de Supraveghere a Stării de Sănătate a Populației au fost luate în evidență 48 de cazuri de gripă, număr mult mai mic, comparativ cu aceeași perioadă a anilor trecuți. De la începutul anului, la Direcția de Sănătate au fost semnalate 340 de îmbolnăviri de gripă. Evident, numărul lor poate fi în realitate mai mare, dar, în opinia medicilor, în județul nostru, anul acesta, gripa nu va pune nici un fel de probleme. „În săptămâna care vine, estimările noastre ajung până la 342 de cazuri, cifră care după toate probabilitățile nu va fi atinsă. În orice caz, în Arad, nu va fi înregistrat un an epidemic” afirmă **dr. Dana Negru, medic epidemiolog la Direcția de Supraveghere a Stării de Sănătate Arad.**

A. BUGARIU

Plata indemnizațiilor de naștere

Direcția de Asistență Comunitară Arad anunță că plata indemnizațiilor de naștere se va face la casieria instituției, situată în Bd. Revoluției nr. 93 - sediul Cantinei municipale, după următorul program: luni, 04.03.2002 - orele 11,00 - 16,00; marți, 05.03.2002 - orele 8,00 - 16,00; miercuri, 06.03.2002 - orele 8,00 - 10.00.

Plățile se vor efectua pe baza buletinului/cărții de identitate.

Foto: ŞT. MATYAS

Parfum de primăvară

Prinsă cu ocaua mică...

Urmare a unei reclamații, polițiștii din Brigada pentru combaterea criminalității economico-financiare au descoperit-o pe **Vasiliu Loredana** (21 ani), din Sebiș, barmană la A. F. „Violeta”, din localitate, care a vândut băuturi alcoolice cu lipsă la măsurătoare. Vasiliu Loredana s-a ales cu un dosar penal și este cercetată în stare de libertate.

HOȚ DE... FIBRĂ DE STICLĂ

Doi localnici din Horia, **Morong Vicențiu** (42 ani) și **Bihari Francisc** (51 ani), ambii din Horia, au găsit o rețea de conducte dezafectată ce aparținea de S. C. „Siatra Prod” SRL. Fără să mai stea mult pe gânduri, cei doi s-au apucat să fure tuburi de fibră de stilcă, pentru a le comercializa ulterior. N-au apucat să fure decât cinci tuburi pentru că polițiștii i-a oprit atunci când au revenit la „treabă” cu intenția să nu mai fure și alte tuburi. Oricum, prejudiciul se ridică la peste 5 milioane lei. Din fericire, cele cinci tuburi de fibră de sticlă au fost recuperate.

Crește valoarea tichetului de masă

Începând din această lună, valoarea tichetului de masă crește cu 4000 de lei. Astfel, un tichet valorează acum 45.000 de lei.

G.K.

Trei înfometați

AU HĂITUIT ȘI HĂCUIT UN PORC MISTREȚ

Cine a spus că la vânătoare nu se poate merge fără pușcă se-nșeală amarnic. **Tripon Aurel** (38 ani), **Moise Mândrean-Eugen** (48 ani) și **Popovici Petru-Emilian** (19 ani), toți din Obârșia, agricultori de profesie, s-au gândit că atunci când îți iese în cale un porc mistreț e semn de masă îmbelșugată. Cei trei, văzându-se față-n față cu porcul mistreț, s-au apucat să-l hăituiască prin toate metodele, pentru a pune mâna pe bietul animal. În ajutor le-a sărit celor trei înfometați și câinii care au început să atace și să muște bietul animal aflat la înghesuială. În cele din urmă, după ce a fost rănit de mușcăturile câinilor, porcul mistreț a cedat.

Tripon A., Moise M. și Popovici P. au împărțit frățește prada, însă în timp ce se ospătau copios, la ușă a bătut pădurarul, însoțit de polițiști. Cei trei sunt acum cercetați în stare de libertate, într-un dosar penal, pentru săvârșirea infracțiunii de braconaj.

S. G.

Metrologii amendează pietarii

Zilele trecute, inspectorii Biroului Județean de Metrologie Legală (DJML) Arad au efectuat controale în piețele agroalimentare și magazine din câteva localități ale județului nostru, verificând mijloacele de măsurare utilizate în tranzacții comerciale.

Astfel, pentru lipsa vizei metrologice, au fost aplicate 7 sancțiuni contravenționale de 500.000 lei agenților economici: Octavian Bretotean (Bocsig), Sas Adrian, Liviu Fruja, Elena Bârzovan (Ineu), Marin Brancău (Ghioroc) și Ioan Voștinar (Arad).

Ing. **IOAN STANCIU**, director la BJML Arad, spune că în perioada imediat următoare metrologii vor trece la verificări privind furnizarea gazului metan. **„Vom urmări atât legalitatea contoarelor de gaz utilizate în tranzacții comerciale cât și calitatea gazului și facturarea acestuia”** - precizează dl. Stanciu.

C. T.

SECRETARUL GENERAL AL PSD, COZMIN GUȘE, S-A ÎNTÂLNIT CU ZIARIȘTII ARĂDENI

Ieri, la Hotel Central, secretarul general al PSD Cozmin Gușe a avut o întâlnire cu ziariștii arădeni. Domnia-sa a specificat de la bun început că nu este o conferință de presă, ci doar o întâlnire amicală, în scopul de a afla părerea ziariștilor despre modalitatea de rezolvare a problemelor în interiorul PDSR Arad. În fapt, impresia generală a fost că d-l Gușe a încercat să afle dacă ziariștii agreează o tabără sau alta. Nu a aflat nimic, chit că de față erau Crăciun Avram, Dorel Popa și Caius Parpală. Ceea ce s-a desprins clar din afirmațiile d-lui Gușe este faptul că în primul rând contează să ai organizații puternice în teritoriu și **„dacă ai oameni care pot face organizație puternică îi accepți, chiar dacă au doar o zi vechime în partid."**

S. TODOCA

GUVERNUL A HOTĂRÂT SĂ-ȘI ASUME RĂSPUNDEREA ÎN PARLAMENT

Executivul a hotărît să își asume răspunderea în fața Parlamentului asupra unui proiect de lege privind măsurile de accelerare a privatizării pentru a da un "semnal foarte clar" că se dorește accelerarea "în mod real" a acestui proces și pentru a demonstra voința politică pentru privatizarea societăților comerciale, a declarat, vineri, la videoconferința cu prefecții, premierul Adrian Năstase.

"După 12 ani observăm, și acest lucru nu este normal, că avem doar 30-35% din societățile comerciale privatizate, restul de 60-65% fiind în continuare în proprietatea statului", a explicat Năstase, adăugînd că de aceea este important să fie folosite proceduri mai eficiente și mai rapide de privatizare.

Accelerarea procesului de privatizare va fi făcută "în deplină transparență și legalitate", a mai spus Năstase, care a prezentat cîteva dintre elementele cuprinse în acest proiect de lege ce va aduce, în opinia premierului, "corectitudine și eficiență".

Instituirea unei administrații speciale în perioada de privatizare la societățile comerciale la care instituția publică implicată deține pachetul majoritar este una dintre prevederile acestui act normativ. Această procedură presupune administrarea și gestionarea societăților comerciale, pe bază de mandat acordat de instituția publică respectivă. În perioada de derulare a procedurii de privatizare, furnizorii de servicii nu vor avea dreptul să schimbe, să refuze sau să întrerupă temporar aceste servicii, decît cu condiția achitării de către societățile comerciale a facturilor curente și a eșalonării datoriilor restante conform unui grafic întocmit de către furnizor.

"Am învățat destul de multe lucruri din procesul de privatizare din acești ultimi ani. Știm cum se pregătește momentul final al privatizării, felul în care se încearcă să se intervină în procesul de privatizare prin încărcarea notei pentru cel care va deveni proprietar sau, în orice caz, se conturează că statul va ierta de datorii sau va scoate din bilanț o parte din aceste datorii", a spus Năstase.

Acest proiect de lege cuprinde referiri la diversificarea metodelor de diminuare a implicării statului în economie prin introducerea, alături de vînzarea de acțiuni, a unor proceduri precum majorarea de capital social prin aport de capital privat, transferarea cu plată sau cu titlu gratuit a activelor cu caracter social.

"Introducem pentru prima dată, în mod concret, ca diminuare a participării statului în economie, la societățile comerciale neatractive, vînzarea acțiunilor pe un preț simbolic. Vrem în acest fel să transferăm anumite active care n-au nici un fel de atractivitate spre cei care ar putea să fie interesați să le preia și să le vitalizeze", a explicat Năstase.

Proiectul de lege mai stabilește că vînzarea acțiunilor se va realiza prin orice metodă de privatizare, în cazul în care acționarii existenți nu și-au exercitat dreptul de preferință în maximum 30 de zile de la notificare.

Fostul ministru PNȚCD, IOAN MUREȘAN:

„CU BUNE, CU RELE, GUVERNAREA NOASTRĂ A FOST O FEREASTRĂ SPRE DEMOCRAȚIE"

Ieri, la prânz, vicepreședintele PNȚCD, Ioan Avram Mureșan (fost ministru al Agriculturii), a vizitat filiala județeană a partidului, prilej cu care a desfășurat și o conferință de presă.

Venind de la Timișoara, unde a fost încântat de prestația țărăniștilor de acolo, Ioan Mureșan ne-a declarat că **„am vrut să văd cum lucrează actualul ministru Ilie Sârbu cele 4000 de hectare de pământ pe care le deține în județul Timiș și m-am dumerit de ce dorește să subvenționeze doar marea proprietate și nu pe prăpădiții de țărani care-și rup oasele lucrând două-trei hectare."**

De fapt, vicepreședintele PNȚCD Ioan Avram Mureșan a sesizat că **„până în 1996, pedesereii proveniți din PCR n-au prea privatizat mare lucru, deoarece doreau să acumuleze capital financiar. Astăzi au acumulat și privatizează într-o veselie..."**

„ESTE MOMENTUL SĂ NE RELANSĂM ÎN VIAȚA POLITICĂ"

Recunoscând faptul că în perioada 1996-2000 PNȚCD n-a reușit să pună în practică toate obiectivele propuse **„mai ales Legea 1, pe care trebuia să o elaborăm cu mult înainte"**, Ioan Mureșan i-a acuzat pe foștii parteneri de guvernare (PNL, PD, UDMR) că nu și-au asumat guvernarea până la capăt și **„au fugit ca iepurii, iar generalul Constantinescu și-a părăsit armata în mijlocul bătăliei."** În consecință, PNȚCD se va relansa în viața politică de unul singur, alianțele stârnindu-le liderilor țărăniști amintiri dureroase. Oricum, afirma vicepreședintele PNȚCD, liberalii sunt altoiți astăzi cu social-democrația lui Meleșcanu, iar cei din PD cu securiștii lui Măgureanu. Cei din UDMR au fost incorecți și nesinceri, Ioan Mureșan dându-ne exemplul lui Verestoy Attila care **„având câteva mii de oi prin Insula Brăilei, împreună cu un arab, mă amenința că dacă nu-i las oile să pășuneze pe unde apucă, nu mai votează cu noi."**

Mai mult, vorbitorul este de părere că **„UDMR se simte excelent pe lângă Adrian Năstase, care le satisface toate solicitările. Liderii maghiarilor se simt aproape foarte bine la București, nu în secuime."**

În legătură cu relațiile dintre PNȚCD și Partidul Popular Creștin-Democrat din Moldova, dl. Mureșan ne-a declarat că **„Iurie Roșca, deși a rămas singur, a adunat zilnic peste 80.000 de români în piață. Avem relații atât pe linie de partid cât și pri-etenești. Zilnic vorbim cu Roșca la telefon și îi ajutăm pe lângă Partidul Popular European."**

„ACTUALA PUTERE VA FI SANCȚIONATĂ SEVER DE CĂTRE ELECTORAT"

Vicepreședintele PNȚCD, Ioan Mureșan, a criticat politica actualilor guvernanți, arătând că:

- Eu am vrut să vând Tutunul Românesc cu 40 de milioane de dolari, iar ei l-au vândut cu opt milioane și cu ștergerea datoriilor.
- Actualii guvernanți au redus taxele vamale la făină și carne, grâul din Ungaria vine în România și fără taxe și subvenționat, iar țăranii români stau cu el pe pod.
- Timofte umblă cu mașina lui Vântu, Fulga are și astăzi acțiuni la Vântu, iar de Văcăroiu ce să mai vorbim?
- Presa este cenzurată și ministerele au fonduri pentru reclame. Ziarele sunt pline cu anunțuri publicitare gen „Cumpărați gaz de la Romgaz" sau „Cumpărați curent de la CONEL". De parcă am avea alternativă...

DORU SINACI

Dobândă bancară în contul... cetățeanului

UN MILION DE DOLARI

(Urmare din pagina 1)

Conștientizează ce au făcut onorabilii noștri consilieri, care au ridicat două degete la aprobarea contractării în numele cetățenilor - repetăm - și pe garanția financiară a acestora, a unui uriaș credit bancar (90 miliarde lei) la care numai dobânda legal și la timp plătită ajunge la aproape 1 milion de dolari americani?! Un milion de dolari! Pentru plata dobânzii la creditul cu pricina! Oare cetățeanul strâmtorat la pungă ce va fi zis aflând de bucuria adusă în casă de buna administrare a domnului primar Dorel Popa și a oamenilor săi, de ciudata înțelegere și înalta aprobare a distinșilor domni consilieri adunați în proporție de două treimi! Oare nu era arădeanul suficient de apăsat de povara fiscală mai încărcată ca niciodată de taxe și impozite? Era oare musai să îi înglodăm pe contribuabili în datorii bancare atât de împovărătoare? Sunt, dânsele, adică lucrările de canalizare din nuș'ce cartier atât de urgente încât cetățeanul să fie obligat de hotărârea CLM să-și pună ștreangul de gât? În fond și la urma urmei cine încasează miliardele cu pricina? N-ar fi lipsită de interes o privire peste gard în grădina firmelor selectate pentru realizarea acestor atât de urgente investiții... Și nici spre banca de la care va fi solicitat uriașul credit, cu tentanta dobândă, în valoare de 1 milion de dolari, n-ar fi lipsită o privire. Care să fie oare firmele alese pe criterii de performanță - (nu) ne îndoim - și cin' să fie banca aleasă? Facem pariu că suntem în același gând, noi ziariștii și noi creditați de cetățeni.

Nu aș vrea să uit că mai există și consilieri - o treime din numărul acestora - care nu au fost de acord cu angajarea unei asemenea poveri financiare. Îmi fac o datorie din a aminti numele celor care au rămas alături de arădeni, votând împotrivă: Gavril Popescu (PNL), Nicolae Mladin (PNȚCD), Marcel Chișcan (PNȚCD), Ovidiu Marian (PNȚCD), Valentin Neamț (PNL) și Adrian Mureșan (PRM).

Aș zice, în final, că acei consilieri care dovedesc o interesantă dărnicie când e vorba de banul plătit de contribuabil, nu ar fi întrunit sufragiul electoral necesar alegerii dacă s-ar fi votat omul și nu lista de partid. Căci, se vede, pe listă pot accede și politicieni cărora le pasă prea puțin de cetățean și de nevoile sale.

MÂINE SE INAUGUREAZĂ CENTRUL DE MODĂ „ELITTE CLUB"

Mâine, la prânz, se inaugurează la Arad, pe strada Unirii (Atic - Artexin), Centrul de Modă „Elitte Club", locul de unde, duminică de duminică, va fi difuzată o nouă emisiune televizată, Life Magazin. Principalul subiect al emisiunii difuzate între orele 13,00-14,30, la RCS, va fi moda. Realizatorul Marius Țica și producătorul Gheorghe Velovan au gândit o emisiune vie, atractivă în care să își găsească săptămânal prezența personalități din lumea modei românești.

Invitata primei emisiuni este cunoscuta creatoare de modă Irina Schrotler.

Centrul de Modă „Elitte Club" este al patrulea centru de prezentări de modă din țară special amenajat pentru evenimente de acest gen.

T. M.

LUNA ACEASTA ÎNCEPE RECENSĂMÂNTUL

Recensământul populației și al locuințelor se va desfășura începând din 18 martie și se va încheia în ziua de 27 martie 2002. În perioada 14- 17 martie, recenzorii vor vizita fiecare clădire și locuință în care ar putea locui cineva, precum și toate clădirile neocupate sau în curs de construcție din sectoarele de recensământ care le-au fost repartizate. Recenzorii vor mai vizita și toate instituțiile și întreprinderile pentru a verifica dacă în clădirile deținute de aceștia locuiește cineva.

Florica Grec - vicepreședintele Comisiei Județene a Recenzorilor - dorește să sublinieze că persoanele din gospodării care urmează a fi recenzate trebuie să se documenteze în prealabil pentru a da răspunsuri cât mai clare și corecte. Este vorba despre ocupație, locul de muncă, statutul profesional, instituția de învățământ absolvită, domiciliul anterior, anul stabilirii domiciliului, anul construirii clădirii, materialul de construcție al pereților exteriori ai clădirii etc."

Recenzorii recomandă persoanelor care au ocupație aducătoare de venit să informeze asupra denumirii exacte și complete a ocupației, cât și a specialității în ocupație, asupra denumirii complete a societății, regiei, întreprinderii, instituției, organizației în care lucrează.

N. BODRAN

ÎNTÂLNIREA CU PATAPIEVICI

Viața intelectuală a Aradului și-a mai ieșit din amorțeală în ultima vreme. Acest lucru se datorează Centrului Cultural Județean din cadrul CJA, al cărui director, Marius Lazurca, s-a străduit să aducă și la Arad personalități care se opreau doar la Timișoara. Primul pas a fost întâlnirea cu Adam Michnik. I-a urmat Horia - Roman Patapievici.

În sala festivă a CJA - arhiplină, **Horia - Roman Patapievici** a vorbit, ieri seara, despre ultima sa carte **„Omul recent"**, care a stârnit aprinse polemici în presa culturală. Patapievici a vorbit despre cele trei personalități (Andrei Scrima, Alexandru Dragomir și Horia Bernea) cărora le datorează imboldul de a scrie această carte, despre omul recent care, în îngâmfarea sa, uită să reia dialogul cu mințile strălucite ale istoriei umanității, despre acel spațiu de la intersecția cunoașterilor specializate, odată ocupat de filozofie, dar care acum este gol.

Ca un posibil răspuns contextual la titlul întâlnirii **„Ce se pierde, atunci când ceva se câștigă?"**, am putea afirma că ce s-a câștigat ascultându-l pe Patapievici s-a pierdut auzind întrebările (majoritatea) inepte ale „publicului". Adică bucuria de a te afla în preajma inteligenței sclipitoare.

Cerul văzut prin lentilă

❖ ❖ ❖

La sediul PNȚCD Arad, la ora 16,30, Horia-Roman Patapievici a avut o întâlnire cu tinerii creștin democrați în care au fost abordate subiecte precum importanța unei noi generații în viața politică, rolul culturii în relația culturală-politică-civism și importanța cunoașterii trecutului în vederea construirii unei democrații autentice.

C. L.

Foto: ONORIU FELEA

O EXECUȚIE INUTILĂ

Lupta pentru președinția viitoarei organizații județene a PSD Arad nu numai că a intrat în linie dreaptă, dar a început să ia o turnură spectaculoasă. Loviturile directe în plex nu se mai ascund decât, eventual, după niște comunicate de presă care vor să mistifice o realitate evidentă. Ultima lovitură a fost eliminarea lui Florin Remețan din fruntea comisiei de monitorizare a fuziunii PSDR cu PDSR.

Execuția lui Florin Remețan are o cauză fără echivoc: acesta îl susține pe Caius Parpală și, deci, este un adversar al lui Avram Crăciun. Nu înțeleg ce a urmărit A. Crăciun prin executarea lui F. Remețan. Pentru că problema fundamentală în lupta pentru câștigarea președinției organizației județene o constituie delegații care vor participa la conferință și care vor vota candidații. Or, acești delegați au fost aleși deja și ei vor vota așa cum au fost instruiți. În ceea ce-i privește pe delegații din PSDR, aceștia au fost aleși cu grijă de F. Remețan și ei vor vota în mod cert cum le va spune acesta.

Ce va monitoriza noul triumvirat în frunte cu Doru Orban? Voturile? Nici într-un caz. Votul este secret și oamenii lui Remețan nu vor vota cum le spune sau, să spunem, cum le ordonă Doru Orban. Vor vota cum le zice F. Remețan chiar dacă acesta nu mai face parte din Comisia de monitorizare a fuziunii.

Probabil, echipa lui A. Crăciun mizează pe lovitura de imagine. Eliminarea lui F. Remețan (s-ar putea ca sprijinirea lui Caius Parpală să-l coste și funcția de subprefect) din Comisia de monitorizare s-ar putea să-i intimideze pe unii delegați, gestul probând influența pe care senatorul A. Crăciun o are la București. Așa după cum am spus de atâtea ori, cei care l-au subestimat pe A. Crăciun au pierdut lamentabil, iar cei care-l subestimează vor pierde la fel de lamentabil.

Problema este în ce măsură contracandidații lui A. Crăciun (Creț Nicoară zicea că l-ar tenta și pe el o candidatură) vor exploata gesturile politice gratuite - cum a fost și executarea silită a lui Fl. Remețan - pe care chiar și un om prudent și calculat cum este A. Crăciun le face din când în când. Spun asta pentru că la Arad - dar nu numai - există o situație oarecum specială: Bucureștiul încearcă să impună o anume politică, iar unii pedeseriști locali nu înghit această politică. Întrebarea este câți dintre aceștia au și curajul să iasă la bătaie. Dar nu cu prostii de genul Neudorf sau cu acțiuni pompieristice. Democrația de partid la Arad este în mare suferință, iar pentru aceasta ar trebui să se știe că nu Bucureștiul este de vină. Pentru că Bucureștiul nu face decât să gestioneze o situație care a scăpat total de sub control.

Executarea lui Remețan este tot un corolar al acestei situații.

I. IERCAN

ASTĂZI SE DEZLEAGĂ (SE TAIE) „NODUL GORDIAN“ AL ORGANIZAȚIEI MUNICIPALE PSD ARAD

Așteptată cu mult interes, astăzi se desfășoară Conferința Municipală a PSD Arad. Problema cea mai arzătoare la ordinea zilei: **cine va fi președintele pe municipiu?** Dacă la început totul părea foarte simplu, marșul triumfal al primarului Dorel Popa fiind considerat o certitudine, ulterior lucrurile s-au complicat. Președinția organizației municipale a devenit un adevărat „nod gordian“, prin apariția a doi posibili contracandidați, primvicepreședintele pe județ, Pavel Sârbu și Daniel Bălan. Apariția destul de târzie a ideii cadidaturii lui Daniel Bălan a putut fi interpretată în două feluri: fie ca o tentativă de impunere a unui candidat care nu apartinea nici unui tabere, fie folosirea lui Bălan pe post de „pisică cu clopoței“ în favoarea lui Pavel Sârbu, având în vedere faptul că Bălan este profesor, subordonat pe linie profesională lui Sârbu.

■ Perdele de fum

Ieri, cu o zi înainte de „runda finală“, „perdelele de fum“ erau mai dense decât cele folosite la atacul infanteriei. Atât Pavel Sârbu cât și Daniel Bălan declarau că încă nu s-au hotărât dacă vor candida sau nu. Iată declarațiile:

■ Pavel Sârbu: „probabil“...

„Nu pot să vă dau un răspuns sigur. Probabil că voi candida, pentru că foarte mulți colegi mă sună spunându-mi să candidez, având în vedere faptul că sunt artizanul organizației municipal-e. Urmează să mă consult și cu Biroul Executiv și, dacă este în beneficiul partidului, voi candida.“

■ Daniel Bălan: „Voi cumpăni bine situația”

„Mă voi gândi până mâine (n.n. azi) la ora 11,00 și chiar după ora 11,00, dacă voi candida. Nu m-am hotărât până acum, pentru că nu este ușor să iei o decizie cu o responsabilitate atât de mare și mie îmi place ca atunci când fac un lucru să îl fac bine, temeinic și spre binele comunității. Lucrurile sunt mai complicate decât par. Eu voi cumpăni bine situația. Dacă mi s-ar permite să am o echipă de oameni valoroși, cu gânduri bune, răspunsul ar fi da. Mă mai gândesc. Repet, vreau să iau o decizie înțeleaptă.“

*

Că sunt simple perdele de fum, cum spuneam mai sus, este foarte clar. Adică să nu se fi consultat dl. Sârbu până ieri cu Biroul Executiv, pentru a afla dacă este „în beneficiul partidului“ candidatura domniei-sale? Mă îndoiesc.

Apoi, dl. Bălan, un cadru didactic de valoare, recunoscut ca atare, așteaptă până în ultima clipă ca să ia o decizie care implică „o responsabilitate atât de mare“? Cât de mult îi trebuie unui om de valoarea domniei-sale să „cumpănească bine situația?“

De fapt, „cumpănirea“ situației până în ultima clipă, cum spunea dl. Bălan, este, probabil, „în beneficiul partidului“,cum spunea dl. Sârbu. Adică, omul de rând trebuie să vadă că s-a procedat democratic. La urmaurmei, nimeni nu va putea spune că nu a fost așa. Indiferet cine va câștiga, va confirma că s-a procedat democratic, după cum a spus primarul...

■ Dorel Popa: „Accept un joc democratic“

„Eu candidez. Accept un joc democratic, pentru că așa este și normal. Atu-urile mele: capacitatea organizatorică, obiectivitatea, faptul că nu am atacat pe nimeni la modul murdar, nu m-am implicat în jocuri de culise (?!), și că am încercat să fiu un om de echilibru. Sper să se aprecieze.“

*

Așadar, rămâne să vedem ce se va întâmpla cu „nodul gordian“: va fi dezlegat sau tăiat? De dezlegat, se poate dezlega doar pe plan local. De tăiat...

SIMION TODOCA

ALEȘII PD SUNT ÎNGROZIȚI DE ORDONANȚE

Conferința de presă de ieri a PD a fost organizată de către Iosif Matula, viceprimar la Chișineu-Criș, președinte al Grupului Reprezentanților Aleșilor Locali ai PD, organism care ieri, la sala 33 a Consiliului Județean, a avut o întrunire.

La conferința de presă au participat mai mulți primari din județ aleși pe listele PD, care s-au declarat pur și simplu îngroziți de avalanșa de Ordonanțe ale Guvernului. Acestea, au spus primarii, aruncă pe spinarea administrațiilor locale responsabilitățile insurmontabile. Primarii pot fi oricând amendați sau chiar băgați la pușcărie dacă nu își îndeplinesc toate sarcinile trasate. ● **„Cum pot să verific eu dacă un cetățean își întreține locuința și gospodăria?“** (Iustin **Cionca**, primar Pecica). ● După ce Iosif Retter a spus că în ceea ce privește administrația locală au fost elaborate peste 5000 de noi acte normative, Gheorghe Don, primarul Curticiului a redat o serie de prevederi ale Ordonanței 36, concluzionând: **„Dacă vrem să încurcăm pe cineva, îl plimbăm prin acest hățiș de legi până nu mai pricepe nimic.”**

● **Petru Gherman**, primarul Lipovei a găsit o urmă de scuză pentru cei care au emis ordonanțele, **„actele normative se fabrică sub impulsul unor nevoi stringente, sub impulsul străzii, sub impulsul oamenilor care acuză mizeria care ne înconjoară”**, dar și-a exprimat și teama: **„să nu se ajungă, ca și pe vremea lui Ceaușescu, la indicații care să opereze pe deasupra legii.”**

SIMION TODOCA

AVALANȘĂ DE DEMISII LA PRM ARAD

După președintele Creț Nicoară, au demisionat: primvicepreședintele Florian Moș, vicepreședintele Florian Luca, președintele interimar la municipiu, Ciprian Matica

La Conferința de presă susținută ieri, deputatul Creț Nicoară și-a motivat demisia din PRM și trecerea la PSD. Același lucru l-au făcut primvicepreședintele Florian Moș, vicepreședintele Florian Luca și președintele intermiar la municipiu Ciprian Matica.

Deputatul Nicoară Creț: „Corneliu Ciontu este distructiv”

„Am demisionat din cauza prim-vicepreședintelui Corneliu Ciontu care este un om distructiv pentru partid și face doar manevre de culise. Ceea ce eu construiam în organizație, Corneliu Ciontu denatura”. Decizia de a se înscrie în PSD, conform spuselor deputatului Creț, nu este pentru funcții sau privilegii, ci pentru ideea social-democrată.

Prim-vicepreședintele Florian Moș: „Numai câinii nu pleacă de la măcelărie”

Florian Moș a anunțat că i s-a propus funcția de președinte al PRM Arad din partea conducerii centrale. Totuși, a demisionat din partid deoarece nu i-au fost îndeplinite condițiile cerute: excluderea din partid a unor persoane. Un alt motiv al demisiei: cele 120 de contestații trimise la centru împotriva deputatului Creț și a lui personal. În încheiere, Florian Moș l-a citat pe avocatul Cerveni **„numai câinii nu pleacă de la măcelărie”.**

Vicepreședintele Florian Luca: „Alături de Creț până la moarte”

Florian Luca și-a motivat demisia deoarece a copilărit împreună cu Creț și este alături de el „până la moarte”.

Președintele interimar al Organizației municipale Ciprian Matica: „Mă inscriu în PSD”

„Demisia mea din PRM se datorează faptului că în interiorul partidului se află persoane care pun mai presus decât orice interesul personal. Ca urmare mă voi înscrie în PSD alături de Nicoară Creț.”

DANIEL ALBU

PETRU GHERMAN ESTE „ȘEFUL” PRIMARILOR DIN JUDEȚUL ARAD

Ieri, la sala 33 a Consiliului Județean, Asociația Primarilor Orașelor și Comunelor din județul Arad a făcut primul pas spre înființarea de facto, prin alegerea Comitetului Director. În prezența a 36 de primari din totalul de 74, Petru Gherman, primarul orașului Lipova, a fost ales președinte. Primvicepreședinte a fost ales Iosif Retter, primarul Pâncotei.

Vicepreședinți: Tulcan Rodica (Apateu), Lambing Marius (Sebiș), Pantoș Ioan (Vladimirescu). **Secretar** - Stoian Letiția (Semlac). Urmează ca acest comitet să se ocupe de toate formalitățile necesare pentru obținerea statutului de personalitate juridică a Asociației.

S. TODOCA

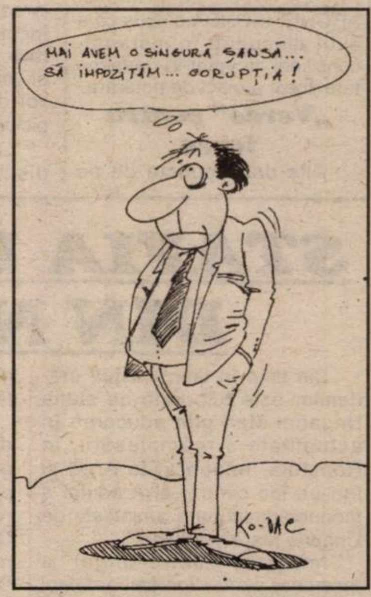
MAI AVEM O SINGURĂ ȘANSĂ...
SĂ IMPOZITĂM... CORUPȚIA!
Ko-MC

Gheorghe Bozgan este președinte interimar la PRM Arad

ESTE POSIBILĂ DIZOLVAREA ORGANIZAȚIEI ARĂDENE

Membrii Biroului Executiv al PRM Arad s-au întrunit ieri în ședință extraordinară pentru a analiza situația critică în care se află organizația județeană în urma demisiei deputatului Creț Nicoară din această formațiune.

Cei prezenți l-au ales, cu șapte voturi și o abținere, pe **Gheorghe Bozgan** în funcția de președinte interimar al PRM Arad. La zece minute după ședința biroului, primvicepreședintele Florian Moș și vicepreședintele Florian Luca și-au anunțat demisia din PRM.

Decizia luată de către membrii biroului a fost contestată verbal de Adrian Mureșan care ne-a declarat că **„nu este normal ca un membru să-și dea votul după care să demisioneze din partid”.** Totuși, Mureșan a mai spus că îl sprijină pe actualul președinte dar așteaptă validarea lui Bozgan de Comitetul Director al PRM.

În replică, președintele interimar al organizației peremiste arădene, Gheorghe Bozgan ne-a declarat: **„Teoretic, hotărârea Biroului Executiv poate fi contestată dar contestația este lipsită de sens. Mâine (n. r. astăzi) voi fi prezent la Deva unde are loc Biroul Permanent al partidului unde voi prezenta situația actuală a organizației arădene”.**

Conform anumitor surse care doresc să-și păstreze anonimatul am aflat că întreaga organizație ar putea fi dizolvată, existând prevederi statutare în acest sens.

D. ALBU

Foto: **ONORIU FELEA**

La Arad, PROTOCOLUL PDSR-UDMR VA FI AMÂNAT PÂNĂ DUPĂ CONFERINȚA JUDEȚEANĂ PSD

În momentul semnării Protocolului central de colaborare dintre cele două formațiuni politice (PSD-UDMR), la București s-a convenit ca până în data de 1 martie să fie semnate și protocoalele locale, la nivelul organizațiilor județene.

Cu toate acestea, la Arad nu s-a întâmplat acest lucru, Protocolul de colaborare dintre PSD și UDMR nefiind semnat nici până astăzi. Considerând că în PSD Arad lucrurile sunt departe de a fi limpezi i-am contactat pe doi dintre liderii UDMR pentru a afla cauzele nesemnării protocolului.

BOGNAR LEVENTE, viceprimar municipiu Arad: **„Au fost două runde de negocieri până acum și am înaintat un proiect pe care am stabilit să-l discutăm luni.”**

KIRALY ÁNDRÁS, președinte UDMR Arad: **„Știu că luni va avea loc o întâlnire, dar nu voi participa deoarece trebuie să mă deplasez la Târgu Mureș, la o întâlnire cu președinții de filiale UDMR. Probabil că luni vom solicita un alt termen de întâlnire, cel mai posibil după data de 15 martie, când se va desfășura conferința județeană de fuziune PDSR-PSDR”.**

DORU SINACI

La Pecica

CONSILIERII VOR INVESTITORI PRIVAȚI

Broșura legislativă

Ședința Consiliului Local Pecica a început cu prezentarea OUG nr. 35/2002 privind Regulamentul-cadru al Consiliului Local. Secretarul, **Cristina Fărcaș** și viceprimarul **Ștefan Nagy**, au explicat că noul Regulament de funcționare trebuie adoptat într-un termen de 30 de zile. Apoi, Nagy a punctat câteva acte normative (Ordonanțele Guvernului nr. 5, 31, 32, 36 etc.) care reglementează chestiuni „fierbinți”, ce privesc gospodărirea localității (stabilirea unor impozite și taxe locale etc.) care ar trebui să fie cunoscute de consilieri. În acest scop am reținut drept interesantă propunerea viceprimarului Nagy de a se „edita” o broșură cu actele normative în cauză.

Punctul doi de pe ordinea de zi s-a referit la delegarea competenței primarului și împuternicirilor acestuia pentru a reprezenta în instanță interesele Consiliului Local Pecica. După ce primarul ARGHIR CIONCA a spus că a avut dificultăți în instanță, consilierii au votat în unanimitate acest proiect de hotărâre.

„Verde” pentru teren

Alte două puncte de pe ordinea de zi au vizat aprobarea unor unificări de parcele în vederea întabulării școlii și declararea de arii protejate pentru alte două parcele. Ambele au trecut ușor prin „filtrul” consilierilor, opinia unanimă fiind că aceste hotărâri sunt în interesul localității.

Incubatorul prinde contur

Dezbaterea proiectului de hotărâre privind schimbul de teren între S. C. IDEEA PRO SRL și Primăria comunei Pecica a fost mai mult o expunere prin care s-a explicat importanța agenților economici în economia unei localități.

Altfel spus, prin aprobarea schimbului cu pricina consilierii au arătat că înțeleg să susțină inițiativa privată în Pecica. S. C. IDEEA PRO SRL este un „incubator” de afaceri specializat în consultanță și sprijin logistic. În plus, firma intenționează amenajarea unor spații care se vor închiria, pe o perioadă limitată, tinerilor întreprinzători privați, până când aceștia se vor descurca pe propriile lor picioare.

La capitolul „diverse” s-a discutat, printre altele, și despre solicitarea unui cetățean de 56 de ani, de a se interna la Căminul de bătrâni din Pecica. Proaspăt ieșit din penitenciar, bolnav, fără rude, casă, bani și buletin de identitate, acesta „vede”, se pare, în Cămin, singura sa salvare. Pe de altă parte însă, consilierii sunt obligați să procedeze cu mare atenție la astfel de internări, mai ales că instituția de protecție socială amintită este singura unitate de acest gen din țară susținută financiar integral dintr-un buget local.

Spre deosebire de alți consilieri din județ, aleșii locali din Pecica par a acționa unitar atunci când este vorba de interesul comunei. De fapt, acest lucru ni l-a mărturisit chiar primarul Cionca, unul dintre cei mai tineri primari din județ. Din păcate pentru Pecica, una dintre cele mai acute probleme se numește lipsa investitorilor privați! În opinia unor consilieri și a primarului, aceștia nu vin în zonă și din cauza prețului prea mare al terenului, preț „umflat” în urma procedurii de scoatere din circuitul agricol.

C. TRIF

Foto: AL. MARIANUȚ

Videoconferință la Prefectură

MINISTRUL AGRICULTURII VINE SĂ FACĂ ORDINE LA ARAD

■ Prim - ministrul **Adrian Năstase** a deschis videoconferința cu prefecții, de ieri dimineață, cu felicitarea „La Mulți Ani!”, adresată femeilor. Probabil conștient de modul în care sunt „exploatate” acestea la serviciu, în calitate de colege, premierul s-a exprimat: **„Adresez astăzi, de 1 Martie, această urare, tuturor femeilor pe care le chinuim în structurile noastre guvernamentale și la nivel local...”**

■ Premierul a continuat prin punctarea celor mai importante chestiuni discutate în ședința de Guvern de joi: **„Doresc să subliniez inițiativa de angajare a răspunderii Guvernului, în fața Parlamentului, în privința luării unor măsuri concrete și eficiente de accelerare a privatizării.”**

■ Adrian Năstase s-a referit foarte pe scurt și la recenta vizită efectuată în Olanda: **„Trebuie să menționez aici că, la capitolul investiții, Olanda se situează pe primul loc în țara noastră, cu peste un miliard de dolari investiți în România. Cu siguranță, olandezii au știut să-și pună la punct, în România, mai multe bănci, care au influențat pozitiv investițiile olandeze de aici. Au știut, iată, să-și asigure o bază puternică de sprijin bancar, lucru care ar fi atât de bine dacă ar fi urmat și de alte țări...”**

■ Guvernul, în ședința de alaltăieri, a aprobat indexarea pensiilor: **„Urmărim ca, prin indexarea trimestrială a pensiilor, să încercăm să îmbunătățim nivelul de trai al pensionarilor. Sigur, aceste majorări nu sunt extraordinare, dar chiar și pentru ele este nevoie de un efort financiar important.”** - a precizat prim - ministrul.

■ Adrian Năstase s-a arătat detul de dezamăgit de modul în care evoluează campania agricolă de primăvară: **„S-a arat doar 76 la sută din totalul suprafețelor, la nivel de țară, astfel că sfătuiesc prefecții să urmărească în continuare respectarea programului, inclusiv în zilele de sâmbătă și duminică. Dacă vremea o permite, lucrările trebuie să se desfășoare.”**

■ Ministrul Administrației Publice, **Octav Cozmâncă**, a cerut lămuriri în legătură cu trei aspecte: **stadiul lucrărilor agricole, curățenia de primăvară și situația din spitale.**

■ **Dan Ungureanu,** prefectul Aradului, a informat: **„La ora actuală s-a arat 61 la sută din totalul suprafețelor din județ; în privința curățeniei de primăvară i-am prelucrat pe toți primarii din județ, printr-o circulară, asupra necesității finalizării acesteia în timp util; iar referitor la situația din spitale pot să spun că am purtat discuții cu reprezentanții Direcției de Sănătate Publică despre stadiul reformei în sănătate, unde mai sunt foarte multe de pus la punct...”**

■ Octav Cozmâncă s-a arătat foarte nemulțumit de procentul mic al suprafețelor arate până la ora actuală, fapt pentru care a amenințat: **„Județul Arad este cu tradiție în agricultură, procentul de 61 la sută este modest pentru perioada aceasta, astfel că Ilie Sârbu, ministrul Agriculturii, se va deplasa mâine (n.r. - astăzi) la Arad, unde o să stea două zile. Dumnealui o să vadă ce se poate face acolo, inclusiv la nivel de conducere a Direcției Agricole...”**

EUGENIA BĂRDAȘ

Lipsă totală de transparență la Direcția pentru Protecția Copilului

COPIII POT FI FELICITAȚI DOAR PRIN PURTĂTOR DE CUVÂNT

Ieri am fost anunțați că la Centrul Plasament nr. 3 de pe strada Tudor Vladimirescu, copiii primesc mărțișoare și cadouri. Am fost invitați inclusiv să luăm parte la eveniment și să-l mediatizăm. Când am ajuns însă acolo, surpriză! Nimeni nu știa nimic despre invitație și nici nu putea să dea relații pentru că „direcțiunea nu ne dă voie”. Prin urmare, am așteptat, în zadar, să se dea telefoanele necesare, pentru că de la Direcția Generală pentru Protecția Drepturilor Copilului nu s-a primit „unda verde”. În concluzie, cu scuzele și părerile de rău de rigoare, am fost îndrumați spre purtătoarea de cuvânt a instituției care, în momentul respectiv, oricum nu se afla în unitate.

În orice caz, întâmplarea de ieri este o pată pe obrazul DGPDC. De bună credință fiind, noi ne-am făcut timp, am vrut să aducem la cunoștința opiniei publice o faptă bună care le-a adus bucurie acestor copii cu probleme. Cu toate acestea, ne-am lovit, cu toată amabilitatea angajaților centrului de plasament, de niște reguli absurde care, în condițiile date, chiar nu-și găseau locul.

ANCA BUGARIU

STAFIA UNGARIEI MARI DIN NOU LA ARAD

Din timp în timp liniștea arădenilor este tulburată de stafia Ungariei Mari prin aducerea în actualitate a reamplasării, în România, neapărat la Arad și într-un loc central al Aradului a monumentului care amintește de Ungaria Mare și Milenară.

Imperiul Austro-Ungar a însemnat pentru românii ardeleni acea etapă din istoria lor în care au fost supuși la umilințe și batjocură de către clasa stăpânitoare maghiară și austriacă. Noi nu eram recunoscuți ca națiune, noi nu existam pentru ei. Limba română nu era recunoscută ca limbă de comunicare, în statul maghiar. Biserica ortodoxă a fost prigonită și scindată în Biserica Ortodoxă și Biserica Greco Catolică Unită cu Roma.

Confruntările dintre români și statul ungar au răbufnit de mai multe ori. Amintim Revoluția de la 1848-1849 condusă de Avram Iancu când 40.000 de români au fost bestial masacrați de armata maghiară. Au fost distruse din temelie peste 200 de așezări omenești și foarte multe biserici.

Aceasta a reprezentat pentru românii ardeleni, Ungaria Mare și Imperiul Austro-Ungar.

Reamplasarea acestui monument ar fi un act de slugărnicie inadmisibil din partea statului român. Generațiile care vor urma ne vor disprețui pentru această faptă dacă aceasta se va realiza.

În octombrie 1999 arădenii au dat o ripostă usturătoare delegației maghiare sosite la Arad pentru amplasarea pietrei de temelie a monumentului. Delegația maghiară condusă de ministrul maghiar al justiției David Ibolya a trebuit să plece umilită și huiduită de către manifestanții furioși ai Aradului.

Referindu-se la acest monument, dl. Adrian Năstase, actualul prim ministru declara reporterului ziarului „Adevărul” în 12.08.1999 că acest monument este o jignire adusă poporului român și că el ar trebui topit, iar din materialul rezultat să se realizeze un monument al reconcilierii româno-maghiare. Ar fi o soluție bună („Adevărul” de Arad).

Se pune întrebarea oare de ce UDMR-ul, sluga credincioasă a Ungariei, luptă cu atâta încăpățânare pentru amplasarea acestui monument în Arad?

Explicația este simplă. Se dorește să se dovedească de UDMR reprezentantul permanent al Ungariei în România că ungurii sunt pe acest pământ dintotdeauna iar noi suntem venetici și tolerați.

Gogoașa dlui viceprimar Bognar Levente, UDMR-ist de frunte, cum că UDMR-ul dorește să facă din Arad un oraș european nu o consumă nimeni.

Autoritățile românești din zona noastră și cele centrale nu trebuie să cedeze în fața insistenței și obrăzniciei UDMR-iste.

Tupeul lor nu are limite. Dacă se va îndeplini moftul cu Monumentul Libertății vor urma altele până la înglobarea Transilvaniei în Ungaria.

Sfătuim pe toți arădenii să se opună cu hotărâre amplasării acestui monument în Arad sau oriunde în România.

Să luăm aminte la îndemnul imnului nostru național. Deci „Deșteaptă-te române” și nu te lăsa amăgit de gogoașa d-lui viceprimar și a unor oameni de cultură de doi bani.

Dacă dorim să avem monumente în Arad avem suficiente propuneri. ● Monumentul Marii Uniri de la 1 decembrie 1918; ● Monumentul lui Ștefan Cicio Pop, al lui Mihai Eminescu; ● Monumentul lui Mihai Viteazul; ● Monumentul regelui Ferdinand I, întregitorul de țară și multe altele. Avem suficiente modalități de a înfrumuseța Aradul.

Dumnezeu să ne lumineze!

Uniunea Vatra Românească
Filiala Jud. Arad

Allianz - Țiriac Asigurări S.A. și-a desemnat câștigătorii la promoția RCA

● Norocoșii sunt din Arad, Ineu și Pleșcuța

Ieri dimineață, la sediul sucursalei arădene a Allianz-Țiriac Asigurări S.A. s-a desfășurat prima etapă a extragerilor promoției RCA. Au participat toți cei care și-au încheiat o poliță de răspundere civilă auto în lunile decembrie 2001 și ianuarie 2002.

Vale Romel Teodor, din Ineu (str. Ion Creangă nr. 49) a câștigat premiul I constând într-un televizor color. Premiul al II-lea - un telefon mobil l-a obținut **Martiș Octavian,** (sat. Rostoco, com. Pleșcuța, nr. 4/A). **Pașca Cornel Emil,** (str. Olimpiadei, nr. 1) v-a intra în posesia premiului III - un radio-casetofon auto. Câștigătorii pot intra în posesia premiilor în data de 05.03.2002, la ora 11,00 - de la sediul Sucursalei Arad, din strada I.C. Brătianu nr. 5/A.

Pe lângă redactorul ziarului „Adevărul” din juriu au mai făcut parte notarii publici, Crișan Marcel și Cioia Adrian precum și directorul EMOL - Giurgiu Mihai. Taloanele care nu au fost extrase vor fi trimise la sediul central din București unde vor participa la extragerea finală din 22 martie. Premiul cel mare e o Skoda Octavia, iar celelalte două sunt un calculator (PC) și o excursie în țară. Directorul sucursalei arădene a Allianz-Țiriac Asigurări S.A. **SABIN IUSTINIAN** a dorit să mulțumească în încheiere tuturor clienților fideli care apreciază seriozitatea și calitatea serviciilor companiei.

OLIMPIU BULZAN

Prognoza meteorologică pentru martie

Caracterizare generală

Temperaturile medii lunare vor fi în general normale, cu tendință spre abateri pozitive, mai ales în jumătatea de vest a țării. Regimul pluviometric va fi predominant deficitar, exceptând zone restrânse din nord-vest și zona de deal și de munte, unde cantitățile de precipitații vor fi ușor excedentare.

Evoluția vremii în cursul lunii

Vremea va fi caldă și predominant frumoasă în prima jumătate a lunii, cu temperaturi ce vor putea atinge și 24°C în regiunile sudice. După mijlocul lunii se va produce o răcire însemnată a vremii, care va determina precipitații sub formă de lapoviță și ninsoare în estul țării, precum și intensificări ale vântului, mai ales la munte. Apoi vremea se va încălzi din nou, dar nopțile și diminețile vor fi încă reci, ceea ce va favoriza producerea brumei.

„LA ÎNFIINȚAREA UNEI FIRME, AVIZELE AR TREBUI ELIMINATE"

- Nicolae Băcanu, președintele CCIA

„Ordonanța 76/2001 a bulversat foarte serios activitatea Registrului Comerțului. Ea a fost dată în intenția de a simplifica lucrurile, însă rezultatele nu sunt pe măsura așteptărilor. Faptul că reprezentanții celor cinci instituții care eliberează avizele sunt în incinta Camerei e un lucru bun, însă condiționarea emiterii certificatului de înregistrare de existența tuturor celor cinci avize îngreunează mult activitatea Registrului Comerțului", e de părere Nicolae Băcanu, președintele Camerei de Comerț, Industrie și Agricultură Arad.

Acesta spune că investitorii consideră că înființarea unei firme e un procedeu prea complicat.

CCIA e autoarea unor propuneri în vederea unei reale simplificări a procedurii, care - în opinia lui Băcanu - au foarte puține șanse de a fi aplicate. „Prima propunere, care cred că nu are nici o șansă, este **eliminarea avizelor** și a autorizațiilor. Este doar birocrație, o sursă de venit pentru stat, acesta fiind singurul motiv pentru care sunt menținute."

Președintele CCIA spune că din totalul de firme, numărul celor care ar trebui să funcționeze în baza autorizațiilor este sub 5%. Celelalte firme ar trebui lăsate să-și înceapă activitatea pe propria răspundere.

„Cea de-a doua propunere e despărțirea activității de înregistrare de activitatea de autorizare. Noi putem înregistra o firmă în maximum cinci zile, urmând ca noua persoană juridică înființată (S.C. Popescu și nu Popescu, ca persoană fizică) să scoată toate avizele necesare", mai spune Băcanu.

GERLINDE KNAP
Foto: ONORIU FELEA

Până la desființare

ANGAJAȚII CU CONVENȚII CIVILE VOR CONTRIBUI LA FONDUL DE ȘOMAJ

Ministerul Muncii și Solidarității Sociale intenționează să desființeze convențiile civile de prestări servicii. Singura formă de angajare acceptată va fi contractul individual de muncă (cu timp normal sau cu timp parțial de lucru).

Până la desființarea convențiilor însă, persoanele angajate exclusiv pe bază de convenții civile de prestări servicii, sunt obligate - potrivit noii legi care a intrat în vigoare de la 1 martie - să contribuie la fondul de șomaj.

Contribuția - 6 la sută

Contribuția la fondul pentru plata asigurărilor de șomaj este de 6%. Ea se va plăti în baza unui contract de asigurare încheiat între angajat și AJOFM.

Potrivit noii legislații, doar cei care obțin, într-un an, venituri brute cel puțin egale cu trei salarii medii brute pe economie (pentru 2002 - salariul mediu brut pe economie e 5,5 milioane lei) plătesc cotizația.

Patronii - afectați de desființarea convențiilor

La ora actuală, cei angajați exclusiv cu convenție civilă își plătesc singuri contribuția de asigurări sociale (CAS - 35%). Patronii vor fi afectați dacă vor fi desființate convențiile civile. În acest caz, angajatul va plăti 11,67% din cota de contribuție, în timp ce patronul (angajatorul) va suporta diferența până la 35%, 40% sau 45% - în funcție de condițiile de muncă.

În cazul contribuției de șomaj, angajatul va plăti 1%, iar angajatorul, 5%.

GERLINDE KNAP

Târgul Internațional Arad

ÎNCEPE MONTAREA STRUCTURII METALICE

„Eforturile noastre pentru noua investiție - Târgul Internațional Arad (TIA) - sunt tot mai justificate. Este al treilea an când târgul Confort Construct a fost decalat din cauza graficului de desfășurare a competițiilor sportive de la Sala Sporturilor", spune Nicolae Băcanu, președintele CCIA.

Fundația noului complex expozițional e încheiată în totalitate. Structura metalică, importată din Ungaria, există deja. Băcanu apreciază că în 15 martie va începe montarea acesteia, astfel că forma primei hale expoziționale va apărea în jurul datei de 20 martie.

„Am dorit să începem primul târg în acest amplasament, dar nu a fost posibil. Probabil până în 1 iunie construcția va fi gata astfel că târgul Transport-Ar ar putea fi organizat aici", adaugă Băcanu.

Există, însă, o condiționare, cea financiară. În acest moment, ea nu e asigurată până la capăt. „Am credința că vom găsi soluția financiară, în colaborare cu băncile arădene. Trebuie să asigurăm bani pentru finalizarea construcției, altfel lucrările se vor opri", conchide președintele CCIA.

GERLINDE KNAP

PANORAMIC ECONOMIC

VÂNZARE PE UN EURO

Proiectul de lege privind accelerarea privatizării prevede vînzarea societăților comerciale neatractive la prețul simbolic de un euro, precum și administrarea specială în perioada derulării procesului de privatizare, a declarat ministrul pentru Privatizare, Ovidiu Mușetescu.

O altă măsură inclusă în actul normativ menționat se referă la externalizarea, în perioada preliminară privatizării, a unor active cu caracter social ale societăților comerciale.

SALARII-FOND

Prevederile referitoare la obligația angajatorilor de a asigura un fond de garantare a salariilor la o valoare echivalentă cu dublul fondului anual de salarii a fost eliminată din actualul proiect al Codului Muncii, a declarat, ministrul Muncii și Solidarității Sociale, Marian Sîrbu.

El a precizat că proiectul de lege privind Codul Muncii, analizat într-o primă lectură în ședința de joi a Guvernului, nu face, deocamdată, nici o referire la dimensiunea acestui fond.

"Textul care a apărut inițial în presă a fost scos din conținutul proiectului actual iar prevederile din acest act normativ nu au legătură în nici un caz cu obligația asigurării fondului dublu anual de salarii", a spus Sîrbu, precizînd că modul de constituire al fondului va fi stabilit printr-o lege specială.

FOND DE GARANTARE

Fondul de garantare pentru întreprinderile mici și mijloci va deveni operațional în luna aprilie, dată pînă la care vor fi semnate convențiile cu băncile comerciale, a declarat Silvia Ciornei, ministrul pentru IMM.

Fondul are obiect exclusiv de activitate garantarea în parte a creditelor sau a altor instrumente de finanțare ce pot fi obținute de către întreprinderi mici și mijlocii de la bănci comerciale ori din alte surse.

Plafonul garantării a investițiilor va fi de 300.000 de euro pentru un proiect, reprezentînd între 60% și 80% din totalul investițiilor, a precizat ministrul pentru IMM.

Pînă în anul 2005, Fondul de garantare își va deschide sucursale în toate județele.

GUVERN-TAXE

Guvernul va analiza modalitățile de simplificare a sistemului fiscal pentru firmele care desfășoară afaceri în România.

Sistemul actual de taxe este mult prea complicat și descurajează firmele care contribuie cu venituri la bugetul de stat.

"Sînt prea multe taxe. Ar trebui să avem o taxă unică, combinată, care să fie plătită la Ministerul Finanțelor Publice, și o alta care să fie achitată la Ministerul Muncii și Solidarității Sociale", spune premierul A. Năstase.

Acesta nu a prezentat detalii privind noul sistem de taxare, precizînd că Guvernul analizează încă variantele de aplicare.

Piața din Curtici ar putea fi preluată de un fost lider de sindicat de la Petrom

În fiecare joi, piața din centrul Curticiului e invadată de comercianți, cumpărători și curioși. De la alimente și zarzavaturi până la textile, utilitare sau încălțăminte second-hand - oferta e pestriță și variată. Valul de cumpărători e determinat și de faptul că intrarea în piață e gratuită. Nici mesele închiriate din piață nu sunt scumpe. Administratorul pieței Emanoil Stana spune că, de când s-au angajat doi gardieni publici, țiganii se tem să mai fure. Oamenii din piață au confirmat acest aspect, având însă nemulțumiri cu privire la un canal de scurgere care nu era acoperit.

Lucrările la acoperișul din zona meselor s-au finalizat în vară. Acum administratorul își dorește o hală la fel ca în Piața Catedralei din Arad. Acest lucru ar putea fi posibil în primăvară când Primăria intenționează să concesioneze piața. Deja s-a arătat interesat un inevstitor prosper, fost lider de sindicat la Petrom.

B. O.
Foto: ȘT. MATYAȘ

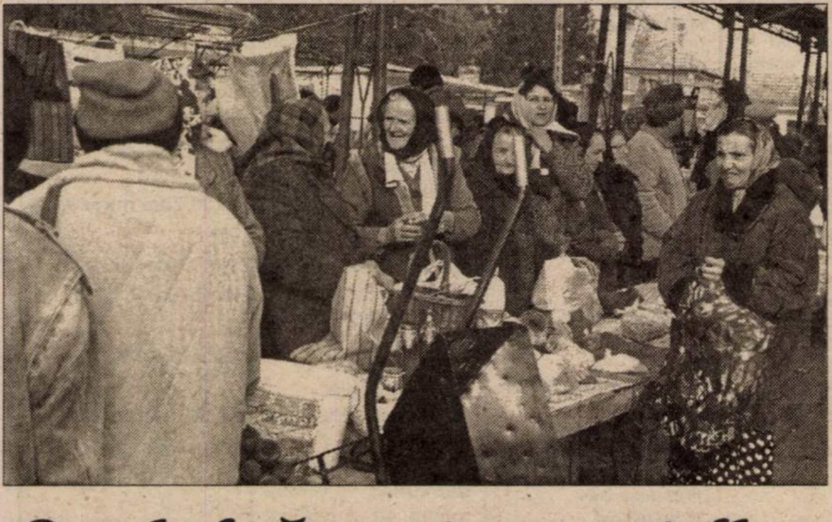

Plata impozitelor locale prin virament

Arădenii pot plăti taxele și impozitele locale și prin virament. Prezentăm mai jos categoriile de taxe ce pot fi astfel plătite și conturile (în paranteză) de trezorerie în care se face viramentul.

Impozit clădiri persoane juridice (210502013519925); Impozit teren persoane juridice (210502023519925); Taxe mijloace de transport persoane juridice (210802053519925); Venituri din concesiuni și închirieri (212202073519925); - contracte de concesionare - contracte de închiriere diverse spații; Taxe pentru eliberarea certificatelor, avizelor, autorizațiilor în domeniul construcțiilor, pentru persoane juridice (210802303519925); Venit din nedepunerea sau depunerea cu întârziere a declarațiilor (212202083519925); Taxa de reclamă publicitate (212202303519925); Taxa firmă (212202303519925); Venit din vânzarea documentelor de licitații (212202303519925); Taxa ocupare domeniu public (gherete, panouri cu diverse înscrisuri, etc.) (212202303519925); Venituri din asocieri (212202303519925); Taxa de salubrizare (inclusiv penalitățile pentru nedepunerea declarațiilor pentru taxa de salubrizare) (283102013519925); Venituri din vânzarea spațiilor comerciale (283102053519925); Venituri din vânzări de terenuri (283102023519925).

Misiuni economice organizate de CCIA

Departamentul Economie Internă - Externă are în pregătire următoarele misiuni economice:

- 06 - 10.03 Verona Fieragricola - Târg internațional de agricultură

-15 - 28.03 Kuala Lumpur - Malaezia - Tehnologia și distribuția apei, protecția mediului

- 22-24.04 Numberg Resale - Târg internațional de tehnologie second hand

-27.04-05.05 Graz Târg de primăvară - bunuri generale

-02-05.05 Melbourne Business World Expo, e-Business - Târg internațional de afaceri și comerț electronic

-05-10.05 Dubai 27th International Spring Trade Fair - Târg internațional de primăvară.

Pot participa la aceste misiuni agenții economici arădeni interesați de crearea și dezvoltarea unor legături comerciale cu firme din zonele acoperite de aceste misiuni economice.

O rubrică pentru contribuabil

Continuăm cu întrebări puse de contribuabilii arădeni la care, prin intermediul ziarul „Adevărul", răspund specialiștii Direcției Generale a Finanțelor.

● **Pe parcursul anului 2001 am obținut doar venituri din pensii. Vă rog să-mi precizați dacă am obligația depunerii declarației de impozit pe venitul global.**

Nu aveți obligația depunerii acestei declarații.

● **Am primit acasă o înștiințare de restituire (deci am de primit bani de la finanțe). Cum pot intra în posesia sumei menționate în această înștiințare?**

Veți primi această șumă prin mandat poștal. Aici vom face două precizări:

● Dacă documentul primit de d-voastră este o Decizie de impunere din care rezultă o sumă de restituit, veți primi banii în maximum 60 de zile;

● În situația în care ați primit deja înștiințarea de restituire veți primi sumele în câteva zile.

● **Pe parcursul anului 2001 am obținut venituri sub formă de salarii, în baza contractului de muncă, de la două societăți, în perioade diferite. În această situație trebuie să depun declarație de impozit pe venitul global?**

Da. Declarația de venit global se va completa în baza datelor cuprinse în cele două fișe fiscale pe care trebuie să le primiți de la societățile respective și pe care le veți anexa în copie xerox la declarație.

● **În cazul depunerii unei declarații rectificative se completează numai rubricile care au suferit modificări?**

Nu. Declarația rectificativă va fi completată înscriindu-se toate datele și informațiile prevăzute de formular, inclusiv cele care nu diferă față de declarația inițială. Rândurile și coloanele care conțin date și informații modificate vor fi marcate printr-un asterisc.

Piața de capital

Valoarea certificatelor de acționar la principalele societăți arădene

Societate	Certificat (PPM) Nr. acțiuni	Cotație (aprox.)	Valoare certificat
SIF Banat-Crișana	1-1.000	1.110	1.110.000
Feroneria	1-581	2.500	1.452.500
Lipomin	1-196	7.000	1.372.000
Mobila	1-196	1.000	196.000
Arbema (Brau Union)	1-19	19.500	370.500
Astoria	1-2.400	540	1.296.000
Parc	1-40	8.800	352.000
BAT	1-40	15.500	620.000
Petrom	1-488	480	234.240

Sursa: IFB Finwest (Bd. Revoluției 55)

SÂMBĂTĂ, 2 MARTIE 2002

TVR 1

7,00 Ceasul deșteptător
8,00 Desene animate
8,50 Garajul lui Ziggy
10,20 Necazuri de puștoaică - s.
11,10 Auto Club
11,55 O vedetă... populară
12,45 Debut 50 Plus
13,45 Jurnalul de prânz
14,00 Desene animate
15,00 Formula 1: MP al Australiei. Calificări - rel.
16,00 Garantat 100%
17,00 Ora G
17,30 Fotbal: Dinamo-Steaua
19,30 Glume, boacăne, aventuri
20,00 Jurnal. Meteo. Sport
20,25 Agenda europeană
20,30 Curat Caragiale! Parol!
(●) **20,35 Titanii** - s.
(●) **21,35 O poveste adevărată** - f. SUA, 1985, cu Sissy Spacek, Jeff Daniels, Morgan Freeman
23,30 Jurnalul de noapte
(▲) **23,45 Hilary și Jackie - f. Anglia, 1998**
1,40 Garantat 100% - rel.
2,40 Jurnal
3,10 Frontal - rel.
5,00 Formula 1: Marele Premiu al Australiei

TVR 2

7,00 Triumful credinței
8,10 Reforma la bani mărunți - rel.
8,40 Arta apărării
9,10 Desene animate - rel.
10,25 Gata cu fumurile!
10,30 Arca lui Noe
11,00 Lumea lui Chiț-Chiț
11,45 Magicianul - s.
12,10 Piatra magică - s.
12,40 Avocați și asociați - s.
13,35 Atlas
14,05 Planeta singuratică
14,55 Știri
15,00 Mărțișoare muzicale
15,35 Bărbați, la cratiță!
16,35 Fețe
16,40 Andromeda - s.
17,20 Sabrina, vrăjitoarea adolescentă - s.
17,55 Știri
18,00 Știri regionale
18,15 Grazzy Informatoru' - revista presei săptămânale
18,20 În prelungiri
19,00 Trasee bănățene: Buziaș
19,20 noi@tvrtimisoara.ro
19,45 Iubiri de milioane
20,00 Norocul prostului - comedie SUA, 1986
21,25 Ce nemaipomenit! - s.
22,00 Știri
(▲) **22,05 Prietenii** - s.
(▲) 22,50 Despre viață și sex
23,35 2 ani cu TVR 2! - rel.
1,05 Videoclipuri
(▲)1,15 Furia - rel.
2,50 Rugby - rel.
(▲) 4,35 Despre viață și sex - rel.
(▲) **5,10 Prietenii** - s., rel.

PRO TV

8,00 Desene animate
9,00 Apărătorii planetei - s.
9,20 Desene animate
10,00 Gașca din Malibú - s.
10,30 Promotor
11,00 Raliu - Preview Franța
11,30 Gillette - lumea sportului
12,00 Snow-board magazin
12,30 Prietenii tăi - s., rel.
12,55 Știrile Pro TV
13,00 Lano și Woodley - s.
13,30 Dădacă la șase ani - s.
14,00 Filme cu Charlie Chaplin
15,15 Magazin Liga Campionilor
16,30 Bucătăria lui Radu
17,00 Zeus și Roxanne - f. SUA, 1997
19,00 Știrile Pro Tv
20,00 Vacanța Mare
(●) **21,00 Tăntălăul și gogomanul - comedie SUA, 1994**
22,50 Polițist de grădiniță - comedie SUA, 1990, cu Arnold Schwarzenegger, regia Ivan Reitman
0,45 Lumea lui Prince - f. SUA, 1987, regia Prince. Cu Prince, Sheila E., Sheena Easton
2,15 Lano și Woodley - rel.
2,45 Dădaca la 6 ani - s.

TV ACASĂ

7,00 Știrile de Acasă - rel.
7,30 Căsuța poveștilor - rel.
(●) **8,00 Amor de cățel** - s. rel.
9,00 Ia-mă acasă - rel.
9,30 Îngerașul - s.
11,45 Căsuța poveștilor
12,15 Dragoste și putere - s., rel.
12,40 Salomé - s., rel.
13,30 Micuțele doamne - s.
14,30 Trandafirii sunt pentru cei bogați - s. rel.
15,30 Din viață
16,00 Femei înșelate - s.
(●) **17,30 Amor de cățel** - s.
18,30 Povestiri adevărate
19,00 Intrusa - s.
20,30 Mariu - s.
22,00 Nord și Sud - s. primul episod
22,50 Povestiri adevărate - rel.
* Vremea de Acasă
23,20 Chef de chef - rel.
0,20 Femei înșelate - s. rel.
1,50 Nord și Sud - s. rel.
2,40 Muzica de acasă, muzica nopții
3,30 Acasă, la români, cântă-mi, lăutare! - rel.
4,30 Acasă la români - muzică populară - rel.
5,30 La casa de vis - rel.

HBO

6,00 Vinovat - f. Anglia, 1999
7,55 Vremuri grele - f. SUA,1999
9,25 Adevărații Butch Cassidy și Sundance Kid - doc.
10,15 Dosarele Y - s.
10,45 Soldățeii - f. av. SA, 1998
12,35 Pan Tadeusz - f. Polonia, 1999
14,40 Ritualuri de împerechere - comed. SUA, 1999
16,15 Hoți ca noi - f. SUA, 1999. Cu Alec Baldwin
17,55 Blues Brothers 2000 - f. SUA,1998, cu Dan Aykroyd, John Goodman
20,00 Viață dublă - f. SUA, 2000, cu Demi Moore
21,45 Bețigașe
22,00 Sub pământ s.r.l. - s., ep. 1
23,05 American History X - f. SUA, 1998
1,00 Kama Sutra - s.
1,35 Jurăminte fatale - f. SUA, 1999
3,05 Dobermann - f. Franța, 1997
4,50 Concert Tina Turner

PRIMA TV

7,00 Desene animate
10,00 Să fii sănătos! - emis. medicală
11,00 Sport Magazin
14,00 Motor
14,30 Exploziv
15,00 www. primatv.ro
15,30 Concert „Direcția 5"
16,30 Nemuritorul - s., rel.
17,25 Haz la minut cu Ando
17,30 M.A.S.H. - s.
18,00 Focus
19,00 Vrei să fii miliardar?
19,59 Haz la minut. Cu Ando
20,00 Banc-Show
22,30 Camera de râs
23,30 M. A. S. H. - s., rel.
0,00 Nemuritorul - s.
1,00 Film erotic
2,30 Focus - rel.

TELE 7 ABC

7,35 Știri
7,50 Muzică
10,00 Tentații - rel.
11,00 Documentar - rel.
12,00 Reportaj 7 abc - rel.
12,30 Cinetour
13,00 Cântece populare
13,30 Melodii, melodii
14,00 Și viață, și lacrimi, și dragoste - f. Rusia, 1984, rel.
16,00 Club ABC
17,00 As Show - rel.
18,00 Germania în direct - doc.
18,30 Telejurnal
19,00 Documentar
19,30 Reportaj 7 abc
20,30 Pădurea - comedie Rusia, 1987, cu B. Plotnikov
22,00 Cinetour
22,30 Club ABC - rel.
23,30 Știri
23,45 Muzică

ANTENA 1 – TV ARAD

7,00 Divertisment
8,00 Știri TVA - rel.
8,30 Un nou început
9,00 Păstorul cel bun
9,30 Lumea mare a celor mici
10,00 Casa de piatră
10,30 Roata de rezervă
11,00 BIT - emis. de informatică
(●) **11,30 Surplus de bagaje** - rel.
13,15 Misiune imposibilă - s.
14,15 Gong show
16,00 Cupa Liceelor - McDonald's la fotbal
17,30 Un liceu dezlănțuit - comedie SUA, 1996
19,00 Observator
19,45 Sport; Meteo
20,00 Vii sau morți - f. SUA
22,00 Fotbal din Primera Division: Celta Vigo-Real Madrid - în direct
(●) **0,00 Un liceu dezlănțuit - rel.**
1,30 Observator
2,30 Spectacolul merge mai departe - comed. muzicală SUA, 1945
3,45 Calea misterelor - s.
4,30 Fir întins
5,00 Casa de piatră - rel.
5,30 Roata de rezervă - rel.
6,00 BIT - rel.

TV RCS

8,30 Desene animate
9,30 Theodore Rex - comedie
11,00 Știri RCS - rel.
11,45 Radical Power - doc.
12,15 Trei destine - s.
13,00 Videoclipuri
13,10 Câini și pisici
14,35 Dedicații muzicale
14,45 Frumusețe și stil
15,00 Frontiera live
16,30 O altfel de lume - emis. de divertisment
17,00 Trei destine
17,45 Provocările tehnologiei - doc.
18,15 Știri RCS
19,00 Mod de viață - divertisment
19,40 Desert speaks - doc.
20,00 Show cu ecou
22,00 Știri RCS
22,35 Frați de suflet - film
24,00 Erotica

RADIO EUROPA FM (89,3 MHz)

6,00-10,00 O dimineață de milioane cu Dan Crețа (8,00 Jurnalul de dimineață); 10,00 Turul României cu C. Stănciulescu; 12,00 Ora de film; 13,00 Jurnalul de prânz; 14,00 După-amiaza de week-end cu R. Constantinescu; 16,00 Europa top-hit cu Denis Ciulinaru; 18,00 Jurnalul de seară; 18,30 Discuri pe bandă cu Cristi Preda; 23,00 Europa lângă tine

RADIO PRO FM (92,1 MHz)

7,00 - 10,00 TOATĂ LUMEA PRO FM - cu Cătălin Lăpușcă; **10,00 - 11,00 CINÉ-VERITÉ** - cu Ada Rosetti; **11,00 - 14,00 CHEFACI ÎN WEEK-END** - cu Vali Bărbulescu; **14,00 - 16,00 TOP 30 AIRPLAY PRO FM** - cu Cristi Schnebli; **16,00 - 19,00 PRO FM PARTY LINE** - cu Mihai Gurei; **19,00 - 22,00 281.976** - cu Cătălin Lăpușcă; **22,00 - 23,00 DECADANCE** - cu DJ Mike; **23,00 - 3,00 HOT PARTY MIX**

RADIO ARAD & RADIO CONTACT (99,1 MHZ)

6,00 Super week-end; 8,00 Dimineață de week-end; 10,00 Radio Vocea Speranței; 11,00 Fabrica de hituri; 12,00 Super 50; 15,00 Sună la Sorin; 18,30 Contact Film; 19,00 Romanian Top 100; 21,00 Seară de weeend; 22,00 Până mâine dimineață

RADIO TIMIȘOARA

6,00 Ceasurile dimineții; 8,00 Muzică populară cu dedicații; 10,00 Pop matineu; 11,00 Magazin sportiv hibernal; 12,00 Amical; 13,00 Emisiune în lb. germană; 14,00 Emisiune în lb. maghiară; 15,00 Emisiune în lb. sârbă; 16,00 Actualitatea în 60 de minute; 17,00 Jurnal în culori; 17,05 Viața literară; 17,30 Românii de peste mări; 18,00 Izvoare fermecate; 19,00 Radiojurnal; 19,15 Balul de sâmbăta seara; 20,50 Călătorie în lumea poveștilor; 21,00 Sâmbăta sportivă. Știri: 6; 6,50; 7,50; 10; 11; 12,50; 16; 18; 21; 21,50. **Radio Jurnal**: 7; 19

RADIO „21" SEBIȘ (92,1 FM)

6,00 Mai puține vorbe, mai multă muzică - (p)
9,00 Floarea din grădină - muzică populară
10,00 Week-end show 21
12,00 România top 100
15,00 Cântă-mi, lăutare! - muzică populară și dedicații
16,00 Muzica ta
19,00 Sus, paharul, fiecare! - muzică populară și dedicații
20,00 Petreceți cu „21"
22,00 House Nation - (p)
23,00 Party all the night - (p)

Redacția Adevărul nu își asumă răspunderea pentru modificările ulterioare intervenite în programele Radio - TV

DUMINICĂ, 3 MARTIE 2002

TVR 1

7,00 Universul credinței
9,15 Desene animate
9,45 Grădinița de duminică
10,30 Viața satului
12,00 Tezaur folcloric
13,00 Conferința de presă
13,55 Jurnalul de prânz
14,00 Spectacolul lumii văzut de Ioan Grigorescu
14,30 Formula 1: Marele Premiu al Australiej - rel.
16,30 Bun de tipar
17,30 Bravo, bravissimo!
18,30 Un cântec pentru Europa - rel.
20,00 Jurnal. Meteo. Sport
20,30 Curat Caragiale! Parol!
20,35 Circul Soarelui
21,55 Un cântec pentru Europa (2)
22,30 Jurnalul de noapte
0,00 Bravo, bravissimo! - rel.
1,00 Bun de tipar - rel.
2,00 Jurnal - rel.
2,30 Auto Club - rel.
3,15 Spectacolul lumii - rel.
3,45 Profesioniștii - rel.
4,45 Debut 50 Plus - rel.
5,45 Tezaur folcloric - rel.

TVR 2

7,30 Piatra magică - s., rel.
8,00 Magicianul - s.
8,30 Tradiții
9,00 Medalion de interpret
9,30 Ferma
10,30 Cronici votive
11,00 Hochei pe gheață: Steaua - P. Gheorghiu, în play-off
13,10 Gata cu fumurile!
13,15 Paradisul de lângă noi
13,45 Aleea cu ghimpi
14,05 Splendorile naturii
14,55 Știri
15,00 Mărțișoare muzicale
15,30 Corpul uman
16,25 Oameni de televiziune - rel.
16,45 Andromeda - s.
16,25 Gata cu fumurile!
17,30 Sabrina, vrăjitoarea adolescentă - s.
17,55 Știri
18,00 Film documentar
19,00 La ceas de seară
(●) **20,00 O maimuță grozavă** - comedie, Canada/SUA, 2000
21,30 Ce nemaipomenit - s.
22,00 Știri
22,05 Prietenii - s.
22,50 Dincolo de muzică: Genesis
(●) **23,40 Jocuri periculoase** - thriller, Italia, 1999, prima parte
(●) **1,15 Norocul prostului** - f. rel.
2,35 Dincolo de muzică - rel.

PRO TV

7,00 Desene animate
9,20 Apărătorii planetei - s.
9,40 Action Man - ultimul episod
10,30 Gașca din Malibu - s.
11,00 Parte de carte - talk-show
12,00 Profeții despre trecut cu Silviu Brucan
12,55 Știrile Pro TV
(●) **13,00 Polițist de grădiniță** - f. rel.
(●)**14,50 Indiscreție** - comedie, romantic, SUA, 1958
16,30 Marcă înregistrată cu Andi Moisescu
(●) **17,00 De trag copotele, Mitică?** - comedie, satiră, SUA, 1981
19,00 Știrile Pro TV
* Sport * Vremea
(●) **20,00 Pasărea pe sârmă** - comedie, SUA, 1990
(●) **22,00 Ziarul** - dramă, SUA, 1994
(●) **0,00 Indiscreție** - f. rel.
(●) **2,00 De ce trag clopotele, Mitică?** - f. rel.
(●) **4,00 Ziarul** - f. rel.
6,00 Parte de carte - rel.

TV ACASĂ

7,00 Povești adevărate - rel.
7,30 Căsuța poveștilor - rel.
(●) **8,00 Amor de cățel** - s. rel.
9,00 Cavalerii din Tir Na Nog - s.
9,30 Îngerașul - s.
11,45 Intrusa - s. rel.
13,15 Mariu - s. rel.
14,45 Alice în Țara Minunilor - ultimul episod
15,30 La casa de vis
16,00 Ia-mă acasă!
16,30 Dragoste și putere - s.
17,00 Petrecerea - Îndrăgostiți în bucătărie
(●) **17,30 Amor de cățel** - s.
* Petrecerea (1)
18,30 Povești adevărate
* Vremea de Acasă
* Petrecerea (2)
19,00 Intrusa - s.
* Petrecerea (3)
19,45 Intrusa - s.
20,30 Petrecerea (4)
20,45 Intrusa - s.
21,30 Petrecerea
* **Eco Moda** - s. primul episod
21,30 Petrecerea
22,30 Jake și grăsanul - s.
23,20 Povești adevărate - rel.
23,50 Sânge din sângele meu - s.
0,25 Muzica de acasă, muzica nopții - rel.
1,30 Eco Moda - s. rel.
2,30 Jake și grăsanul - s. rel.
2,20 Muzica de acasă, muzica nopții
3,30 Acasă la români, cântă-mi, lăutare! - rel

HBO

6,00 Sânge pentru sânge - polițist, SUA, 1985
7,35 Muppets în spațiu - aventuri, SUA, 1999
9,05 Sexualitate virtuală - comedie, SUA, 1999
10,35 Tart - dramă, SUA, 2000
12,15 Întoarcerea lui Howards End - dramă, Marea Britanie
14,35 Vendetta - dramă, SUA, 1999
16,30 Cursa finală - acțiune, Canada, 1999
18,00 Chinta Royală - thriller, SUA, 1998
20,00 Acasă la coana mare - comedie, SUA, 2000
21,45 De bunăvoie și nesilită de nimeni - comedie romantică, SUA, 1999
23,40 Kama Sutra - s.
0,10 The Insider - dramă, SUA, 1999

PRIMA TV

7,00 Tradițiile românilor
7,30 Program pentru copii
10,30 HIT 40. Top muzical
11,30 Creaturi sălbatice - doc.
12,30 Special
13,30 Levintza prezintă
14,00 Nemuritorul - s. rel.
15,00 Camera de râs - rel.
16,00 Cronica cârcotașilor - rel.
17,00 Copiii spun lucruri trăsnite - rel.
18,00 Focus
19,00 Vrei să fii miliardar?
20,00 Real TV
21,00 Răsplată pentru crimă - dramă, SUA, 1987
23,00 Obiectiv
0,00 Nemuritorul - s.
1,00 Levintza prezintă - rel.
1,30 Tradițiile românilor - rel.
2,00 Focus

TELE 7 ABC

7,35 Știri
7,50 Muzică
10,00 Tentații
10,30 Desene animate
11,00 Documentar
12,00 Tentații
12,30 Club ABC - rel.
13,30 Melodii, melodii
14,00 Pădurea - f. rel.
15,30 Documentar
16,00 Cântece populare
17,00 As Show - rel.
18,00 Documentar
18,30 Telejurnal
19,00 Documentar
20,30 Iancu Jianu Haiducul - aventuri, România, 1980, cu Adrian Pintea, R. Beligan
22,30 Loto. Pariul Trio. Bingo
23,00 Documentar
23,30 Știri
23,45 Cântece populare

ANTENA 1 – TV ARAD

6,30 Muzică populară
7,30 Viața spirituală - rel.
8,00 7 zile TVA - retrospectiva știrilor locale
9,00 Vocea inocenței
10,00 Animax - d.a.
11,45 Pentru câțiva dolari în plus - western, SUA/Italia, 1965
14,00 HI-Q noi
16,00 Roswell - s.
17,00 Războiul sferelor - comedie, SUA
18,30 7 zile (retrospectiva săptămânii realizată de Vlad Petreanu)
19,00 Observator
19,25 Sport
19,28 Meteo
19,30 Contraatac
20,00 Academia vedetelor
(●) **22,00 Vremea deciziilor** - dramă romantică, Australia, 1990
(●) **0,00 Pentru câțiva dolari în plus** - f. rel.
2,30 Observator
3,30 Vremea deciziilor - f. rel.
5,00 HI - Q noi - rel.

TV INTERSAT

9,00 Desene animate
9,30 Program religios
10,00 Desert speaks - doc.
10,30 Universul copiilor
11,00 Știrile RCS - rel.
11,45 Videoclipuri
12,00 Em. Generația mea
13,00 Em . Life magazin
14,30 Ziua norocoasă - film
16,00 Videoclipuri
16,15 Show cu ecou - rel.
18,15 Retrospectiva 7 x 7
19,30 Antrenați pentru a ucide - film
21,00 Em. Mod de viață - rel.
21,40 Hit Squad - comedie
22,10 Videoclipuri
22,25 Între dragoste și moarte - film
(■) 1,00 Erotica

RADIO EUROPA FM (89,3 MHz)

6,00-10,00 O dimineață de milioane cu Dan Crețа (8,00 Jurnalul de dimineață); 10,00 Magazin deschis - cu C. Stănciulescu; 12,00 Prieteni fără cuvinte; 13,00 Jurnalul de prânz; 13,20 După-amiaza de week-end cu D. Ciulinaru; 18,00 Jurnalul de seară; 18,30 Interviurile Europa FM; 19,00 Euroga Gld cu Dan Crețа; 23,00 Europa lângă tine

RADIO PRO FM (92,1 MHz)

7,00 - 10,00 TOATĂ LUMEA PRO FM - cu Flavius Eșnican; **10,00 - 11,00 AUTOSHOW** - cu Nono Semen; **11,00 - 14,00 CheFACI ÎN WEEKEND** - cu Vali Bărbulescu; **14,00 - 16,00 HEAT PRO FM** - cu Mihai Gurei; **16,00 - 17,00 TOP TEN PRO FM** - cu Marius Dobre; **17,00 - 19,00 TONOMATUL PRO FM** - cu Cristi Dicianu; **19,00 - 21,00 281.976** - cu Flavius Eșnican și Cătălin Lăpușcă; **21,00 - 23,00 TOP 30 AIRPLAY PRO FM** - cu Cristi Schnebli - rel.; **23,00 - 24,00 DEEP BEATS** - cu DJ Sleek; **24,00 - 2,00 ZONA LIBERĂ** - cu DJ Vasile

RADIO ARAD & RADIO CONTACT (99,1 MHZ)

6,00 Super week-end; 8,00 Viața spirituală; 8,30 Mileniul III; 9,00 Simți NRG!A; 10,00 Sfânta Liturghie de la Catedrala Ortodoxă Arad; 12,00 Radio Vocea Speranței; 14,00 Week-end în doi; 15,00 Super weekend; 19,00 Seară de weekend; 21,00 E numai rock-'n'roll; 22,00 Contact FM

RADIO TIMIȘOARA

6,00 Radioprogramul sătenilor; 8,00 Universul credinței; 8,30 Diapazon coral; 9,00 Uniți sub tricolor; 10,00 Pop matineu; 11,00 Actualități, muzică, sport; 12,00 Duminica la prânz; 13,00 Emisiune în lb. germană; 14,00 Emisiune în lb. maghiară; 15,00 Emisiune în lb. sârbă; 16,00 Emisiune în lb. bulgară; 16,30 Emisiuneîn lb. cehă; 17,00 Emisiune în lb. slovacă; 18,00 Emisiune în lb. ucraineană; 19,00 Radiojurnal; 19,15 Show-ul de duminică; 20,50 Călătorie în lumea poveștilor; 21,00 Curierul de seară; Știri: 6; 6,50; 7,50; 10; 11; 12,55; 18; 21; 21,55. **Radiojurnal:** 7; 19

RADIO „21" SEBIȘ (92,1 FM)

6,00 Mai puține vorbe, mai multă muzică - (p); 9,00 Floarea din grădină - muzică populară; 10,00 Cafeneaua duminicală; 11,00 Week-end show „21"; 13,00 Duminică împreună; 15,00 Cântă-mi, lăutare! - muzică populară și dedicații; 16,00 Muzica ta; 19,00 Sus, paharul, fiecare! - muzică populară și dedicații; 20,00 Cutia Pandorei; 22,00 „21" by request - (p); 23,00 Love time - (p); 24,00 „21" Night hits - (p)

Redacția Adevărul nu își asumă răspunderea pentru modificările ulterioare intervenite în programele Radio - TV

„ÎN FUNCȚIE DE CONDIȚIILE FINANCIARE NE PREOCUPĂ IDEEA PROMOVĂRII”

● *afirmă președintele executiv al A.C.U. Arad, Horia Petri*

– Pentru început v-am solicita o scurtă prezentare, dat fiind faptul că lumea fotbalului arădean nu vă cunoaște, încă, suficient.

– Provin din zona Sibiului, sunt în vârstă de 40 de ani…

– Ce tangență ați avut, până în prezent, cu sportul? Când ați fost ales în funcție?

– Am jucat fotbal în Divizia D. Președinte executiv am fost desemnat în urmă cu două luni de zile. De altfel, joi s-a desfășurat ședința Consiliului de Administrație a clubului. Dl. George Albu a fost confirmat în postura de președinte iar Călin Chișbora și Roland Bernardin au devenit prim-vicepreședinte respectiv vicepreședinte.

– Ce v-a determinat să vă îndreptați spre sfera de conducere a grupării?

– În primul rând, îmi place fotbalul. Studiez Marketing la Facultate. Cunosc, de la înființare, toate persoanele din club, din anturajul lui. Am fost membru de la început și l-am ajutat după posibilități, financiar și moral. Există un grup de oameni la club, de încredere și devotat fotbalului. Împreună putem face treabă bună.

– La cine vă referiți?

– Printre alții, la dl. Aurel Ardelean, rectorul Universității de Vest „Vasile Goldiș”, președintele nostru de onoare. Colaborarea cu această instituție este deosebită, existând o serioasă implicare în viața echipei. Conducerea Universității este alături de noi. Să nu uităm că avem mulți studenți în echipă, media de vârstă a componenților lotului fiind scăzută, de 23 ani. Sunt convins că și în viitor, dl. rector Ardelean va rămâne alături de noi.

– Cu ce intenții ați pornit la acest drum?

– Printre obiective se numără atragerea de noi membri cotizanți și de sponsori. De asemenea, asigurarea de condiții optime pentru seniori și Centrul de copii și juniori. Dorim să formăm o grupă de fotbaliști născuți în anii 1992-1993, singura de care ducem lipsă. La echipa mare ne dorim o comportare competitivă, vizându-se deja sezonul următor.

– Aceasta însemnând?

– Dacă vom avea partea financiară la parametrii înalți, s-ar putea ținti promovarea în Divizia B, în campionatul 2002-2003. Cu un antrenor binecunoscut precum Marcel Coraș, mai avem în vedere cooptarea unor elemente din propria pepinieră și conturarea unui club solid, asemănător celor occidentale. Din grupele noastre de perspectivă ar trebui să răsară, după mulți ani, un urmaș de talia lui Coraș.

– Ați pomenit de latura financiară a grupării. Cum stați din acest punct de vedere?

– Nu ne putem plânge. Desigur, întotdeauna este loc de mai bine; banii nu strică niciodată… Suntem la zi cu ratele și plățile către jucători.

– Momentan A.C.U. este pe locul 3 al clasamentului. Pe ce poziție credeți că se va găsi la finele stagiunii?

– În retur ne așteaptă trei deplasări mai grele - la Ocna Mureș, Corvinul Hunedoara și Minerul Certej. Dacă în etapa a doua batem la Ocna Mureș, reintrăm în „cărți”. Sper să ne apărăm acest loc. În cel mai rău caz să terminăm între primele cinci formații. Chiar dacă în amicale nu am reușit rezultate pe măsura valorii echipei, se spune că îți „iese” în campionat ceea ce nu ai izbutit în partidele de verificare. Favorită la promovare, în opinia mea, este Minerul Certej.

– Ce alte proiecte aveți? În stadion nu mai investiți?

– Ne dorim să aducem cât mai mulți spectatori în tribune. Ar fi păcat de arenă să fie goală. Este adevărat - stadionul ar necesita unele îmbunătățiri. Mă refer aici la amenajarea scaunelor din tribune. Deocamdată nu știm dacă vom avea bani pentru această investiție. Masa fotbaliștilor este oferită în incinta stadionului, la cantina construită acolo. Ne preocupă o serie de probleme; încercăm să le ducem la bun sfârșit, după puteri și după banii disponibili.

ADRIAN HĂRȚĂU

ÎNTRE „CAZUL MARJANOVICI” ȘI REFUZUL DE A MAI RIDICA „ȘTACHETA”

Ieri, la orele prânzului, la hotelul „Residence”, Dan Gabriel Boric a organizat o conferință de presă, în principal pentru a se lămuri situația de la echipă, cu privire la incidentul dintre Marjanovici și Anghel. Apoi, a fost vorba și despre galerie, plus câteva date despre viitor.

Din păcate, doar două dintre părți au fost de față, conducerea și presa, jucătorii fiind plecați la București, pentru meciul cu Rapid. Sigur, era mai bine ca această conferință să fi avut loc într-o altă zi, în care și cei doi protagoniști să fie prezenți, însă... asta e, la conferință apărând Emerich Davidhazy.

Iată, în continuare, câteva din punctele de vedere ale președintelui Consiliului de administrație al B.C. West Petrom, Dan Gabriel Boric: ● Acuzațiile la adresa lui Petricevici, cum că i-a luat partea lui Anghel, în conflictul cu Marjanovici, deoarece are cotă parte din contractul pivotului, este o acuzație nefondată, o inepție. ● La propunerea antrenorului Petricevici, Anghel își primește, de vreo cinci luni, doar jumătate din leafă, pentru că evoluează sub ceea ce ne așteptam noi. ● Nu Dragan Petricevici mi-a spus să-l suspend pe Marjanovici, pentru că noi suntem conducere și el antrenor. Dragan doar m-a informat despre incident, iar eu l-am întrebat dacă se descurcă fără Marjanovici, la meciul cu Dinamo. Mi-a răspuns că da, iar eu l-am oprit imediat, gândindu-mă, încă de atunci, să-l suspend trei meciuri. ● La acel antrenament, când Marjanovici l-a lovit - de două ori - cu cotul pe Anghel, sârbul s-a enervat - tot el - și a părăsit terenul cu două minute înainte ca antrenamentul să se termine, plecând imediat de la sală. Miljan a crezut că intrarea mai bărbătească a lui Anghel a fost intenționată. ● Trebuie să vă spun că Anghel nu a ripostat la gesturile lui Marjanovici, nu l-a lovit, așa cum se vehicula până acum. Mai mult decât atât, Marjanovici a spus că oricum s-ar fi împăcat cu Anghel și că îi pare rău. ● Jucătorul a spus că prezența lui Anghel în această echipă nu se justifică, dar asta nu-i treaba lui, ci a conducerii. El trebuie să joace și atât.

Conferință de presă la B.C. West Petrom

● Imediat după incident, Marjanovici a venit să-i dau dezlegarea, să plece, însă după 24 de ore, timp de gândire pentru ambii, am hotărât - de comun acord - să nu ne despărțim. ● La vară îi expiră contractul cu noi și nu am discutat o eventuală prelungire, pentru că-l las să-și limpezească puțin gândurile. Cred că are probleme personale, probleme private. Sunt sigur că - de aici - pleacă toate. E un moment de derută în viața lui. Sunt convins de faptul că s-a simțit jignit când a fost trimis la echipa a doua. ● Și Anghel a fost suspendat pentru două meciuri, însă a stat doar unul, fiind iertat (?!) el făcând deplasarea pentru meciul de la Târgu Mureș, dar absentând de la Dinamo. ● Anghel nu e un jucător foarte modest, dar are de suferit de pe urma atitudinii publicului, care îi este oarecum ostil. E un jucător de moral și iată că nu reușește să își revină. ● Nu uitați că a venit din Slovenia, unde avea contract de 75.000 de mărci pe an. E surprinzător, dar așa e. În final, s-a văzut că nu merită toți banii, probabil că slovenii au strâns considerabil „robinetul” și a ajuns la noi, unde ia „praful de pe tobă”. ● Am fost surprins neplăcut de atitudinea suporterilor, care au tăcut la meciul cu Romradiatoare Brașov, pentru că nu i-am dus la București, pentru meciul cu Dinamo. Le-am explicat că s-a defectat autocarul, în ultimul moment, dar nu au vrut să înțeleagă. Vreau să vă spun că și autocarul care i-a transportat pe jucători s-a defectat pe drum. Să nu se uite faptul că întotdeauna i-am sprijinit pe oamenii lui Zoran.

Referitor la problemele legate de viitorul echipei, Dan Gabriel Boric a fost oarecum rezervat: ● Dacă pleacă Dragan Petricevici, sau dacă rămâne, nu mă deranjează. ● Toți străinii au contract până la vară, iar dacă rămân la noi, depinde de ei. Oricum, eu nu ridic ștacheta, anul acesta e apogeul. ● Totuși, pentru că a fost tratat «regește», Simunovici rămâne - probabil - un an să joace la West Petrom. ● Eu aș vrea să rămână Markovici și Marjanovici, dar asta vom discuta după terminarea actualului campionat. ● Dacă vine Toni Alexe, în play-off, va fi în lot, va atinge mingea, dar nu va veni ca salvator al nostru. Are contract cu noi până la vară și - din respect pentru el - vrem să-l facem campion a doua oară.

Cam asta a fost! Credem că - în mare măsură - v-ați lămurit despre subiectele conferinței. Probabil că va urma o... vară fierbinte.

LEO SFÂRA
DANIEL SCRIDON

Tenis de masă

TREI ARĂDENCE LA „EUROPENE”

După ce, zilele trecute, a transferat-o la Arad pe valoroasa jucătoare de tenis de masă Mihaela Șteff, iată că ieri, Eugen Roman, directorul CSM Arad-PAB România, a reușit un nou transfer, aducând sub culorile clubului arădean o nouă jucătoare de lot național, este vorba de gălățeanca Ana Gogoriță. Ea este cea de a treia jucătoare inclusă în lotul național al României pentru Campionatele Europene de la Zagreb, ce se vor desfășura la sfârșitul acestei luni, primele două fiind Mihaela Șteff și Adriana Năstase, toate trei, de acum, componente ale CSM Arad-PAB România. Datorită accidentării Otiliei Bădescu și ea componentă a clubului arădean, campioana națională la senioare, ce va fi desemnată astăzi și mâine la Bistrița, va participa la „europene” ca rezervă. Iată că după mai bine de 15 ani, arădencele formează din nou echipa României.

ALEX. CHEBELEU

Cupa UEFA

Rezultate înregistrate, joi, în manșa secundă a optimilor de finală ale Cupei UEFA:

(+) Slovan Liberec (Cehia) - Olympique Lyon (Franța) 4-1 (Nezmar '1, '81, Stajner '75, Neumann '85 - Mueller '17); în tur 1-1

AC Parma (Italia) - (+) Hapoel Tel Aviv (Israel) 1-2 (Bonazzoli '84 - Osterci '33, Pisont '53); 0-0

(+) Feyenoord Rotterdam (Olanda) - Glasgow Rangers (Scoția) 3-2 (Van Hooijdonk '37, '44, Kalou 46 - McCann '26, B.Ferguson '53 din penalti); 1-1

Servette Geneva (Elveția) - (+) CF Valencia (Spania) 2-2 (Robert '37, Frei '67 - J.Sanchez '12, Angulo '45); 0-3

(+) Borussia Dortmund (Germania) - Lille (Franța) 0-0; 1-1

AEK Atena (Grecia) - (+) Internazionale Milano (Italia) 2-2 (Konstantinidis '23, Nikolaidis '55 - Gresko '21, Ventola '56); 1-3

(+) AC Milan (Italia) - Roda Kerkrade (Olanda) 0-1 (Luijpers '70), 3-2 la loviturile de departajare; 1-0

Leeds United (Anglia) - (+) PSV Eindhoven (Olanda) 0-1 (Vennegoor of Hesselink '90); 0-0.

Echipele precedate de semnul (+) s-au calificat în sferturile de finală ale Cupei UEFA, care se vor disputa, pe 14 martie (turul) și 21 martie (returul), după următorul program:

Hapoel Tel Aviv (Israel) - AC Milan (Italia)

Internazionale Milano (Italia) - CF Valencia (Spania)

Slovan Liberec (Cehia) - Borussia Dortmund (Germania)

PSV Eindhoven (Olanda) - Feyenoord Rotterdam (Olanda).

Mâine, în Australia

SE DĂ STARTUL ÎN FORMULA 1

Marele Circ al bolizilor de Formula 1 pornește mâine din nou pentru a-și desemna, după 17 etape, un nou campion mondial. Va fi cel de anul trecut, germanul Michael Schumacher, de la Ferrari sau un nou pilot va fi încoronat cu titlul suprem? Vor porni, mâine, la drum 22 de piloți, reprezentând 11 echipe, ce își vor conduce bolizii cu mulți cai putere pe 17 circuite din patru continente. Acestea sunt, cu precizarea că ora de start este ora României:

● **duminică, 3 martie 2002, ora 5: Marele Premiu al Australiei, pe circuitul de la Melbourne**

● **duminică, 17 martie 2002, ora 9: Marele Premiu al Malayesiei - Sepang**

● **duminică, 31 martie 2002, ora 20: Marele Premiu al Braziliei - Interlagos**

● **duminică, 14 aprilie 2002, ora 15: Marele Premiu al San Marino - Imola**

● **duminică, 28 aprilie 2002, ora 15: Marele Premiu al Spaniei - Barcelona**

● **duminică, 12 mai 2002, ora 15: Marele Premiu al Austriei - Spielberg**

● **duminică, 26 mai 2002, ora 15: Marele Premiu al Principatului Monaco - Monte Carlo**

● **duminică, 9 iunie 2002, ora 20: Marele Premiu al Canadei - Montreal**

● **duminică, 23 iunie 2002, ora 15: Marele Premiu al Europei - Nürbürgring**

● **duminică, 7 iulie 2002, ora 15: Marele Premiu al Marii Britanii - Silverstone**

● **duminică, 21 iulie 2002, ora 15: Marele Premiu al Franței - Magny-Cours**

● **duminică, 28 iulie 2002, ora 15: Marele Premiu al Germaniei - Hockenheim**

● **duminică, 18 august 2002, ora 15: Marele Premiu al Ungariei - Hungaroring**

● **duminică, 1 septembrie 2002, ora 15: Marele Premiu al Belgiei - Spa-Francorchamps**

● **duminică, 15 septembrie 2002, ora 15: Marele Premiu al Italiei - Monza**

● **duminică, 29 septembrie 2002, ora 21: Marele Premiu al Statelor Unite - Indianapolis**

● **duminică, 13 octombrie 2002, ora 8,30: Marele Premiu al Japoniei - Suzuka**

Iată, în continuare, cele 11 echipe participante și piloții care vor conduce cele 22 de monoposturi:

FERRARI: 144 victorii și 11 titluri mondiale la piloți și 11 la constructori

Nr. de concurs **1** - Michael Schumacher (Germania), curse disputate: 160, victorii: 53

2 - Rubens Barrichello (Brazilia), 146 - 1

McLAREN MERCEDES: 134-11-8

3 - David Coulthard (Scoția), 124-11

4 - Kimi Raikkonen (Finlanda), 16-0

WILLIAMS BMW: 107-7-9

5 - Ralf Schumacher (Germania), 83-3

6 - Juan Pablo Montoya (Columbia), 17-1

SAUBER PETRONAS: - / -

7 - Nick Heidfeld (Germania), 33-0

8 - Felipe Masa (Brazilia), -

JORDAN HONDA: 3 / -

9 - Giancarlo Fisichella (Italia), 91-0

10 - Takuma Sato (Japonia), -

BAR HONDA: - / -

11 - Jacques Villeneuve (Canada), 99-11

12 - Olivier Paris (Franța), 107-1

RENAULT: 15 / -

14 - Jarno Trulli (Italia), 79-0

15 - Jenson Button (Anglia), 34-0

JAGUAR COSWORTH: - / -

16 - Eddie Irvine (Irlanda de Nord), 129-4

17 - Pedro De La Rosa (Spania), 45-0

ARROWS COSWORTH: - / -

20 - Heinz-Harald Frenzen (Germania), 129-3

21 - Enrique Bernoldi (Brazilia), 17-0

MINARDI ASIATECH: - / -

22 - Alex Yoong (Malaysia), 3-0

23 - Mark Webber (Australia), -

TOYOTA: debut în Formula 1

24 - Mika Salo (Finlanda), 92-0

25 - Allan McNish (Scoția), -

Așadar, mâine vom cunoaște primul câștigător de etapă al actualei ediții a Campionatului Mondial de Formula 1. Cine va fi el?

C. ALEX

Ieri, la Biserica ortodoxă Arad - Bujac s-a celebrat

ZIUA MONDIALĂ DE RUGĂCIUNE A FEMEILOR

◆ *dialog cu d-na preoteasă Tabita Gogan, membru în Comitetul Național Z.M.R.*

– Sunteți membră în comitetul național care organizează „Ziua Mondială de Rugăciune a Femeilor. Mai pe înțelesul tuturor, ce înseamnă această zi?

– De la început, vreau să precizez că Ziua Mondială de Rugăciune (prescurtat Z.M.R.) nu este o expresie a mișcării feministe contemporane. Z.M.R. dorește să ajute femeile să-și redescopere darurile și harismele, propria identitate și demnitatea de mădulare vii în Trupul lui Hristos - Biserica. Descoperindu-și harisma „maternității" interiorizate și universale și reafirmând acel „fie mie după cuvântul tău" rostit la Buna Vestire de Sf. Fecioara, orice femeie își află o slujire cu totul aparte: și anume „de-al zămisli pe Dumnezeu în sufletele sfâșiate" (P. Evdokimov). Maternitatea asumată efectiv, face fiecare femeie capabilă să vegheze asupra oricărei făpturi, pentru a apăra viața și integritatea lumii sfâșiate în atâtea feluri de păcate, boli, tragedii, trădări, abandonuri, învrăjbiri... Împăcate cu Dumnezeu, cu ele însele și cu ceilalți, în special, femeile pot fi slujitoare ale împăcării în orice împrejurare.

– Când și cum se desfășoară Z.M.R?

– Z.M.R. este: o zi anume în fiecare an, fixată în prima vineri din luna martie. Poate nu întâmplător a fost stabilită în luna aceasta când lumea laică omagiază femeia, dar mai ales când Biserica creștină sărbătorește reabilitarea condiției femeii în ziua Bunei Vestiri când Sf. Fecioara Maria avea să devină „noua Evă" adoptând ca maică, prin zămislirea Fiului lui Dumnezeu, pe toți fiii oamenilor.

- **Zi mondială,** pentru că la această zi de rugăciune participă creștini din 180 de țări din toate regiunile lumii;
- **o zi de rugăciune**, în care creștinii de diferite confesiuni se întâlnesc în localitățile lor pentru a se ruga pentru o țară anume și pentru pacea în lume;
- **Zi mondială de rugăciune a femeilor,** pentru că este organizată de femei, dar sunt invitați să participe: femei, bărbați și copii indiferent de confesiune, vârstă sau limbă;
- **este ecumenică** după principiul: iubește Biserica ta și respectă celelalte confesiuni.

Motto-ul Z.M.R. este „Cunoaștere - Rugăciune - Lucrare"

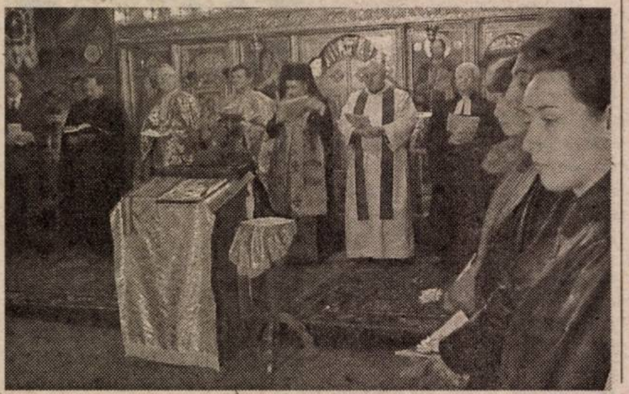

- Înainte de a ne ruga pentru o țară, ne informăm despre situația oamenilor din țara respectivă, despre bucuriile și necazurile, despre trecutul și prezentul țării lor. Învățăm cum se străduiesc semenii noștri din alt colț al lumii să împlinească voia Lui.
- La slujbele de rugăciune toți cei prezenți, indiferent de confesiune, se roagă pentru oamenii dintr-o anumită țară, dând glas rugăciunilor formulate de femei creștine din țara respectivă. Rugăciunea făcută în numele Domnului nu va rămâne fără urmări.
- Faptele care izvoresc din rugăciune se concretizează în colecta strânsă la slujbele ecumenice, din care o parte este trimisă în țara de unde provine slujba Z.M.R. pentru a sprijini proiecte pentru femei - ca, de exemplu cursuri de calificare, de instruire, iar cealaltă parte rămâne în țară și este folosită spre binele femeilor dezavantajate sau în scopuri caritabile, în general.

– Z.M.R. are o ... tradiție?

– Începuturile acestei mișcări le găsim spre sfârșitul secolului al XIX-lea în preocupările femeilor creștine de peste Ocean, de căutare a propriei identități ca mădulare vii ale Trupului lui Hristos - Biserica. Aceste manifestări capătă o formă organizată abia în prima jumătate a sec. al XX-lea, primind denumirea actuală în 1927. În 1968 este fondat Comitetul Internațional de organizare a Z.M.R. a femeilor. Biroul Comitetului Executiv are sediul la New York și se întrunește la fiecare 4 ani. Sarcina sa este de a alege țările pentru care se vor face rugăciuni în perioada următoare: astfel, de-a lungul anilor, au fost în centrul rugăciunilor femeilor din lumea întreagă, țări ca: Germania, Jamaica, Samoa etc. În 1995 Comitetul Internațional hotărăște ca în anul 2002 Z.M.R. să fie organizat de România sub genericul „Chemați la împăcare". În acest sens, în 1996 se fondează Comitetul Ecumenic pentru Ziua mondială de rugăciune în România, care este format din 13 femei din șapte biserici tradiționale.

– Cum este sărbătorită Z.M.R. la noi?

– Deși Z.M.R. a început să fie sărbătorită cu mulți ani în urmă în țară, manifestările din anul acesta s-au bucurat de cea mai largă participare a bisericilor tradiționale având în vedere că România este țara organizatoare.

1 Martie 2002. De la răsăritul soarelui și până la asfințitul lui, creștini din toate colțurile lumii s-au rugat pentru pace și bună înțelegere a celor 22 de milioane de români. Dar mai ales pentru mamele, soțiile și fiicele acestui popor chemate să fie slujitoare ale împăcării.

– Pe plan local ce proiecte v-ați propus?

– Prima măsură ce s-a impus este de ordin organizatoric și anume: constituirea comitetului Z.M.R. local. Apoi, elaborarea de proiecte pentru acțiuni de sprijinire a femeilor, domeniu în care suntem deficitari în general (am fi putut beneficia de finanțări ale comitetelor Z.M.R. din alte țări dacă am fi avut proiecte concrete). Ne gândim la proiecte pentru: cursuri de calificare pentru femei, cursuri de instruire a tinerelor fete în vederea prevenirii violenței domestice, a hărțuirii sexuale și a prostituției, programe pentru tinerele mame cu copii și programe pentru persoane în vârstă, singuratice. În mod concret vom sprijini anul acesta Centrul de copii infestați cu HIV din Arad-Bujac.

A consemnat,

V. FILIP

CINSTIREA SFINȚILOR

În viața religioasă ortodoxă, precum și în cea romano-catolică, cinstirea sfinților ocupă un loc deosebit de important. Dacă Sfinții Apostoli (cf. Rom. 1, 7; 2 Cor. 13, 13; Efes 5, 3; 1 Petru 2, 5) îi numeau pe primii creștini „sfinți", vrând să sublinieze curăția vieții celor trecuți la un nou mod de a trăi, prin renașterea spirituală „din apă și din Duh" (Ioan 3,5), odată cu intrarea în uz a denumirii de creștini (adepți sau închinători ai lui Hristos), cea de „sfinți" a rămas să indice doar pe cei care s-au distins prin viața lor exemplară, prin zelul lor misionar, prin suferințele îndurate pentru credința lor, prin activitatea socială în slujba semenilor. Sunt suficiente motive pentru care Biserica, consemând numele și faptele vieții lor în calendare, în „Cărțile sfinților" ori în sinaxare, îi cinstește pe sfinți ca pe aceia care, prieteni și slujitori ai lui Dumnezeu fiind, au împlinit porunca „fiți sfinți, că Eu, Domnul Dumnezeul vostru, sfânt sunt" (Levitic 11, 44).

Formele de manifestare a cultului sfinților sunt multiple și ele stau într-o strânsă legătură cu evoluția spirituală a unui popor, dovadă fiind reflectarea acestora în viața românilor ortodocși, cinstitori ai sfinților.

Instituirea de sărbători consacrate pomenirii și cinstirii lor în cursul anului bisericesc, cinstirea moaștelor sau rămășițelor trupești ale sfinților, zidirea de biserici închinate pomenirii lor, pelerinajele la mormintele martirilor vestiți sau la locurile unde li se păstrează sfintele moaște, zugrăvirea chipurilor și a faptelor lor sau adoptarea numelor sfinților ca nume de botez sunt cele mai importante forme de manifestare a cinstirii datorate lor.

Nu doresc să insist aici asupra prezenței sau absenței numelor de sfinți acordate în zilele noastre copiilor nou-născuți (deși uneori e necesar un adevărat efort în a le pronunța), ci mai degrabă asupra întorsăturii pe care a luat-o cinstirea, aducerea aminte a sfinților pentru mulți „creștini" contemporani.

Viața noastră este presărată și cu ciudățenii, dar când acestea tind să devină o „normalitate", parcă lucrurile nu stau cum trebuie.

Este vorba despre cei pe care dacă-i întrebi despre o sărbătoare a vreunui sfânt, despre un moment semnificativ din viața acelora, dau din umeri, dar, în același timp sunt mari organizatori de „sărbători" onomastice, de petreceri în perioade de post, de îmbrățișare a unui fals cult al sfinților, chiar înainte de a crede cu adevărat în Dumnezeu.

Nu aș vrea să fiu greșit înțeles, dar raționamentul potrivit căruia „dacă altul face cutare sau cutare lucru, de ce să nu-l fac și eu?", prin împrumutarea a tot ce-i bun sau mai puțin bun din tradițiile altora, seamănă ori cu o inconștiență, ori cu o săvârșire cu bună știință a păcatului.

Bunăoară, „sărbătorirea" și asocierea unui sfânt, diacon al Bisericii din Ierusalim care știe pe de rost Sfânta Scriptură - Sf. Mucenic Valentin (16 februarie), dar într-o altă zi și prin practici cu totul străine de trăirea unui sfânt. Putem asocia sfințenia iubirii, atunci când aceasta este sfântă, când este una cu iubirea intratrinitară, dar nu putem asocia sfințenia sau sfinții cu păcatul, cu desfrâul practicat oriunde și oricând.

Tinerii sunt, dintotdeauna, speranța, nădejdea zilei de mâine a neamului, a țării, a perseverării în bine. Dar, oare, putem aștepta din partea lui Dumnezeu noi cei de azi, tineri și vârstnici, doritori a sărbători „Saint Valentines" și nu pe Sf. Mucenic Valentin (și exemplele ar putea continua, din păcate chiar și în cazul unor sărbători ale Mântuitorului Hristos sau ale Maicii Domnului), putem aștepta, zic, revărsarea binecuvântării dumnezeiești, a bunăstării, fericirii și înțelegerii între oameni? Răspunsul ni-l putem da fiecare în parte, luând aminte la cuvintele psalmistului: „iar păcătosului i-a zis Dumnezeu: „Pentru ce tu istorisești dreptățile Mele și iei legământul Meu în gura ta? Tu ai urât învățătura și ai lepădat cuvintele Mele înapoia ta. De vedeai furul, alergai cu el și cu cel desfrânat partea ta puneai. Gura ta a înmulțit răutate și limba ta a împletit vicleșug... Acestea ai făcut și am tăcut, ai cugetat fărădelegea, că voi fi asemenea ție; mustra-te-voi și voi pune înaintea feței tale păcatele tale. **Înțelegeți dar acestea cei ce uitați pe Dumnezeu**, ca nu cumva să vă răpească și să nu fie cel ce izbăvește."

Pr. M. BUPTE

„Galileanul" - o serie de conferințe de cultură religioasă și educație civică, transmise prin satelit

Adventiștii își fundamentează credința pe convingerea creștină istorică privind divinitatea, întruparea, moartea și învierea lui Hristos - sursa supremă a refacerii spirituale și morale a persoanei și a societății. Împreună cu toți creștinii, adventiștii cred și așteaptă activ evenimentul revenirii glorioase a Mântuitorului, punctul culminant al împlinirii speranțelor de pace, armonie și bine ale omenirii.

Biserica Creștină Adventistă de Ziua a Șaptea este activă în România din anul 1870, numără în prezent o sută de mii de credincioși care se închină în peste 1100 de biserici și operează trei licee, două școli postliceale și un institut teologic, cinci stații proprii de radio, două edituri și o agenție umanitară (ADRA). De asemenea, adventiștii sunt printre cei mai activi promotori ai valorilor universale ale drepturilor omului și libertății religioase și de conștiință.

Biserica Creștină Adventistă de Ziua a Șaptea din România organizează în această perioadă (până la 16 martie) o serie de 16 conferințe de cultură religioasă și educație civică. Conferințele se desfășoară în capela campusului Institutului Teologic Adventist din Cernica și vor fi transmise prin satelit în România, Europa și America de nord, fiind traduse simultan în șase limbi. Programul poartă numele „Galileanul" și afirmă unicitatea Mântuitorului Iisus Hristos. Fiecare conferință abordează câte o pagină esențială a evagheliilor din perspectiva credinței, cu incursiuni în istorie, filozofie, psihologie și artă, cu aplicații realiste la existența cotidiană. Conferențiarul, pastorul Lucian Cristescu, înmănunchează diferite tradiții culturale și religioase și are o personalitate viguroasă și complexă, fiind de asemenea teolog, muzician, educator și autor.

Conferințele cuprind de asemenea o serie de programe de educație civică și a stilului de viață sub numele de „Viața la superlativ", pregătite de Centrul Media Adventist. Unul din realizatorii acestei serii de programe este pastorul Cornel Dărvășan din Timișoara. Programul susține existența unei alternative, nu oferind soluții ideale pentru persoane ideale, ci pornind de la realitățile contradictorii ale societății românești. Valorile creștine tradiționale sunt astfel promovate ca soluții reale pentru această generație. Seria de conferințe este transmisă în direct prin satelit în cca. 800 dintre bisericile adventiste din România, ca și în sute de alte biserici adventiste din Europa și America de nord, în zona Conferinței Banat în 130 de localități, în zilele de sâmbătă, duminică, marți, miercuri, vineri de la orele 19,00. Biserica adventistă valorifică în mod creativ și curajos posibilitățile oferite de tehnologia modernă. Religia nu este condamnată să supraviețuiască în obscuritate și să fie proclamată cu mijloace arhaice.

Toate cele trei biserici adventiste din municipiul nostru („Betel" - str. Poetului nr. 53, pastor Beniamin Zeiler; „Micălaca" - str. Voinicilor nr. 29, pastor Vasile Vărcuș; „Salem" - str. Mareșal Antonescu nr. 36, pastor Valentin Rus), precum și majoritatea bisericilor din județ sunt implicate la această oră în transmiterea programului „Galileanul" - ne-a informat pastorul Narcis Ardelean, directorul Departamentului de Relații Publice a Bisericii A.Z.Ș. din Conferința Banat. În cea de-a doua jumătate a lunii martie programul „Galileanul" va putea fi urmărit prin intermediul televiziunii. Tot atunci bisericile adventiste vor fi angrenate într-un program special pentru tineret - „Săptămâna de rugăciune a tineretului" (16-23 martie).

Dumnezeul exilului („La râul Vavilonului")

În Duminica a XXXIV-a după Rusalii cântam pentru prima dată în Triod psalmul exilului: „La râul Vavilonului șezut-am și plâns-am când ne-am adus aminte de Sion"... (Ps. 136, 1)

Numai cel ce se chinuiește ca dreptul Lot în vâltoarea păcatelor acestei lumi, numai cel ce se simte un înstrăinat de Dumnezeu în această lume căzută, dorește altă viață și poate înțelege pocăința ca singura cale de întoarcere Acasă.

În destinul fiului cel tânăr se întrepătrund trei Taine pe care putem a le desluși în propriile noastre vieți. Există o Taină a plecării, când luându-ne „partea noastră" de libertate, am optat pentru o „țară îndepărtată" - propriul exil lăuntric - unde, lipsiți de orice criterii de orientare, am ajuns să purtăm această harismă din chipul lui Dumnezeu ca o „condamnare" (J. P. Sartre). Dar Dumnezeu, cu adevărat se poate naște numai în exil. Și de aceea putem vorbi și de o taină a eșecului. „Din mocirlă vezi soarele cel mai strălucitor" (Fr. Mauriac) și numai din mijlocul „roșcovelor" tânjești cu adevărat după „pâinea" Părintelui din casa natală.

Fiul și-a venit în fire și asistăm la o taină a întoarcerii, când inelul din deget stă ca o arvună pentru bucuria „ospățului Împărăției" ce va să vie: „Dă-ne nouă să ne împărtășim cu tine, mai cu adevărat în ziua cea neînserată a Împărăției Tale"...

Primele două duminici ale Triodului ne invită să alegem, la o primă vedere, între doi oameni care s-au suit la Templu să se roage, și între doi fii care s-au întors la casa părintească. Ni se pun în față două căi în fiecare duminică pentru tot atâția oameni. Nici unul însă dintre ei nu e bun. Bună este doar pocăința vameșului și întoarcerea fiului risipitor.

Fără a fi maniheică, oferta din debutul Triodului rămâne decisivă în iconomia mântuirii noastre, căci după Duminica a XXXIV-a după rusalii urmează, inexorabil, Duminica Înfricoșatei Judecăți, cu ultima ei opțiune, care însă nu ne va mai aparține. „Și se vor aduna înaintea Lui toate neamurile și-i va despărți pe unii de alții precum desparte păstorul oile de capre. Și va pune oile de-a dreapta Sa, iar caprele de-a stânga..." (Mt. XXV, 32-33).

Pr. G. G.

Normalul bate paranormalul

DESCOPERITORII CHIPULUI DE PE STICLĂ SUNT MURITORI DE FOAME

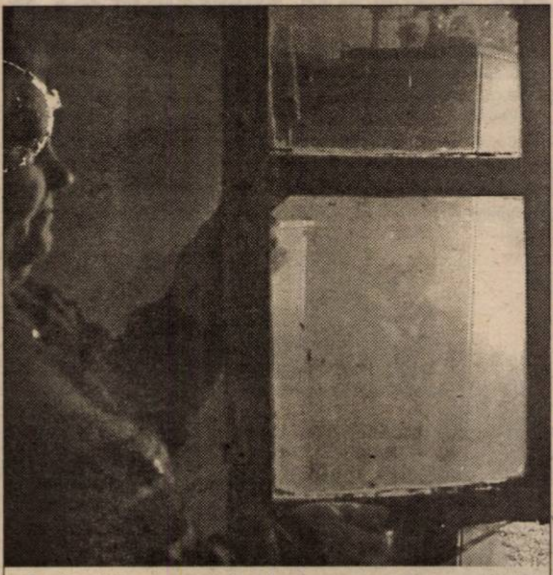

Rodica Nagy a scos la vânzare geamul cu portretul necunoscut, dacă a văzut că are căutare

În urmă cu doi ani, la Păuliș a fost descoperit, pe sticla unui geam, un chip de bărbat. Nimeni nu a putut să-și explice cum a apărut acel portret pe fereastra respectivă. Fenomenul a făcut valuri. Iar lumea a început să speculeze. Ba că este semn rău, ba că este semn bun, ba că vine de la Dumnezeu, ba din fundul iadului.

Cert este că nimeni n-a fost în stare să explice cum a ajuns acel portret pe sticlă. De asemenea, nimeni nu știe al cui chip este. Ceea ce se vede este bustul unui bărbat de vreo 45 - 50 de ani, cu frunte înaltă, favoriți și mustață, asortate la costumul elegant de tipul celor ce se purtau prin anii '30.

„Uite, e cineva la fereastră!"

Descoperitorii chipului de pe geam nu erau și proprietarii casei în care locuiau. Imobilul le-a fost închiriat de **Rodica Nagy**, care locuiește, de fapt, în orașul Lipova. Iar chiriașii, zece la număr, aveau să dea cu ochii de una dintre cele mai mari enigme din viața lor: **„Era în noaptea de Revelion dintre anii 1999 și 2000** - povestește **Claudia Stretea**, concubina lui **Vasile Suciu**, cu care are patru copii. **Eram toți în casă, adică noi șase, împreună și cu sora mea Nicoleta Stretea, respectiv cu soțul ei și cei doi gemeni ai lor. Mai era de față și un alt frate de-al nostru, Marius. La un moment dat, Marius ne-a atenționat că la fereastră este cineva. Când ne-am uitat, n-am văzut pe nimeni. Totuși, deși sticla ferestrei era perfect curată, am zărit toți un chip de bărbat. Dintr-un anumit unghi se vedea perfect. Ca să fim siguri că nu-i nălucă, am pus mâna să spălăm geamul. Pe măsură ce-l curățam, chipul se vedea tot mai bine. Iar în final... s-a conturat acel portret de bărbat necunoscut..."**

Nicoleta Stretea își amintește: **„Noi tot am zis că poate dispare până la urmă, așa că am spălat sticla pe ambele părți, cu detergent bun. Chipul n-a dispărut. Dacă te uitai spre el din curte, se uita la tine. Dacă te uitai la el din casă, tot înspre tine se uita. Tare ciudat..."**

Vasile Suciu a completat: **„A venit popa cu crucea, că l-am chemat, a dat cu apă sfințită pe el și tot așa a rămas. Au venit după aceea experți, de la Arad, dar nimeni nu a putut să explice cum de a apărut chipul acela așa, din senin, la noi pe geam. După aia, la ceva vreme, a venit proprietara casei în care stăteam, a scos fereastra din balamale și a luat-o cu sine..."**

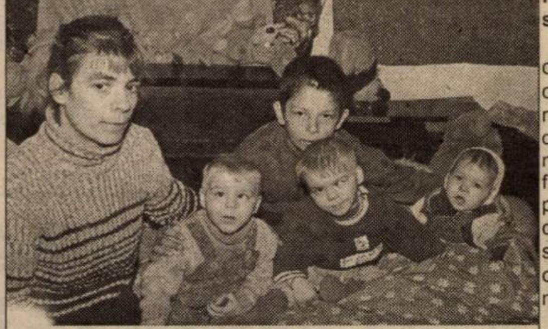

Copiii Nicoletei Stretea s-au săturat de pogace și de necazuri...

Ghinion după ghinion

Interesant este însă că tuturor celor unsprezece oameni care au fost de față când chipul cu pricina a apărut pe sticlă le merge din rău în mai rău. Dacă până atunci au stat cu chirie în casa respectivă, la scurt timp au fost somați să o părăsească, fiindcă a fost scoasă la vânzare. Oamenii s-au mutat într-un alt imobil, de pe aceeași stradă, dar și acesta, dintr-o dată, a fost scos la vânzare de către proprietari. Colac peste pupăză, Vasile Suciu, singurul în stare să câștige un ban în casă, a căzut la pat, grav bolnav. În ziua când am vorbit cu dumnealui a fost învoit să meargă acasă la Păuliș, de la spitalul TBC din Arad, doar până își va rezolva cumva problema familială, respectiv până va găsi un nou acoperiș deasupra capetelor alor săi.

„Niciodată nu ne-a mers nouă bine - a spus Vasile Suciu - **dar de când a apărut chipul acela în viețile noastre, ne merge dezastruos. Nu am mai găsit nici de lucru ca înainte, nu pot să le dau copiilor nici măcar o bucată de pâine..."**

Vasile Suciu nu mai poate îndura să-și vadă familia flămândă

Nicoleta Stretea adaugă: **„Copiii sunt mici și le dăm, eu cu soră-mea, ceai și apă cu zahăr, în loc de lapte. Ne-am dus la primar să cerem ajutor, să facă primarul ceva cu noi, că în câteva zile vom ajunge în stradă cu toții și o să ne mutăm, probabil, în sala bibliotecii din Primărie. Copiii sunt lihniți de foame. Ca să-i mai astâmpărăm, le-am tot făcut pogace pe sobă."**

Una peste alta, chiar dacă nu apariția chipului pe sticlă este responsabilă de felul dezastruos în care le merge celor două familii, ei așa cred și pace. Și vor continua să creadă acest lucru până se li se va întâmpla și ceva bun, nu numai nenorociri.

Un poet maghiar?

Ni s-a părut interesant să luăm legătura și cu proprietara ferestrei, să vedem ce s-a ales între timp de chipul blestemat (sau nu). **Rodica Nagy** ne-a declarat: **„Foarte multă lume s-a interesat de fereastra aceasta. Eu am scos-o la vânzare. De la un grup de nouă studenți de la Timișoara am primit 18 milioane, însă n-am dat-o, că am cerut 20 de milioane. Am mai primit încă două telefoane de la persoane interesate, unul inclusiv din Deva. Când am luat acasă geamul, am chemat la rândul meu preotul, care m-a sfătuit să țin chipul acoperit cu un prosop timp de nouă zile, după ce a făcut o slujbă. Dar eu am uitat de el și l-am descoperit după vreo cinșpe zile. Chipul era tot acolo, așa cum a fost la început. O bătrână pe care am avut-o în grijă la Azilul de bătrâni de la Lipova, unde am lucrat eu înainte de a mă pensiona, după ce a văzut portretul a zis că seamănă cu un poet maghiar pe care-l știa ea, dar că nu-și amintește și numele lui. Maria Petrescu era numele femeii, dar a murit anul trecut în februarie..."**

Părinții Rodicăi Nagy au cumpărat casa de la Păuliș în urmă cu peste 40 de ani, de la o bătrână de 77 de ani, din Firiteaz. Bătrâna respectivă nu mai trăiește și nu are nici un urmaș. Nu se poate spune, astfel, dacă este vorba de vreo fotografie ce a stat lipită, cumva, multă vreme, pe fereastră, cum au opinat unii, ea urmând ca în timp să se imprime. Ceea ce se poate spune este doar că imaginea nu dispare cu nici un chip și rămâne un mister modul în care ea a apărut, dintr-o dată, pe sticla respectivă. Până atunci, geamul era perfect normal.

Epilog

Blestemând chipul care le-a transformat viața în iad, foștii chiriași ai imobilului și-au găsit, în cele din urmă, un acoperiș deasupra capului. Nu la Păuliș, cum au sperat, ci la Miniș. Cu ochii... pe geam, se roagă în fiecare clipă să nu-i scoată nimeni în stradă, ca și până acum. Și-i mai cer lui Dumnezeu, în rugăciunile lor, să-i ferească de orice lucru anormal. Pentru ei, normalul este destul de greu de suportat, așa încât n-ar mai avea putere să suporte și paranormalul.

EUGENIA BĂRDAȘ
Foto: ȘT. MATYAȘ

FAPTUL DIVERS

Congelați după moarte

Un medic de 80 de ani, care și-a dorit ca și după deces să beneficieze de progresele științei, a fost pus, după ce a murit, într-un congelator special amenajat în castelul său, unde se odihnea deja soția lui care murise de ceva vreme, relatează AFP. Autorităție franceze și-au anunțat intenția de a sesiza justiția, după ce cadavrul doctorului Raymond Martinot a fost pus în congelator, în castelul proprietate a fa-miliei din Preuil în regiunea Nueil-sur-Layon. El congelase deja trupul soției sale, care a murit de cancer în 1984, în speranța că știința va cunoaște progrese care să permită o eventuală resuscitare. "Conge-larea este ilegală, singurele soluții în caz de deces sînt incinerarea sau înhumarea. Subprefectul din Saumur are obligația să anunțe procuratura", au declarat oficialii. Doctor în biologie, Martinot nu făcea nici un secret din speranțele sale și permitea chiar vizitarea criptei în care se afla congelatorul, închis cu un lanț mare, aurit, și cu o fotografie a defunctei așezată la vedere.

Kathleen Turner: „Bărbații tineri nu au nimic de spus"

Kathleen Turner crede că bărbații tineri nu au nimic de spus, afirmînd că nici nu merită să vorbești cu ei pînă cînd nu au împlinit 29 de ani, transmite Ananova. Actrița se află în Anglia, unde joacă în piesa "The Graduate" ("Absolventul"). Ea a declarat într-un interviu acordat ziarului Boston Globe că întotdeauna conversația este mult mai importantă decît înfățișarea cuiva. "Nu ar trebui să fac generalizări, dar o voi face. Și eu apreciez o înfățișare frumoasă, la fel ca oricine, dar bărbații de pînă la 29 de ani nu știu să poarte o conversație", a spus ea. La 47 de ani, Turner este cu 11 ani mai în vîrstă decît Anne Bancroft cînd aceasta a jucat rolul doamnei Robinson, femeia care îl seduce pe Benjamin Braddock în "The Graduate". De această dată, în rolul făcut celebru de Dustin Hoffman în 1967, joacă Jason Biggs.

Zgomote înregistrate pe CD

Locuitorii unui sat din Hong Kong au recurs prima oară, pentru sărbătorirea Noul An, la un CD pe care erau înregistrate zgomote de petarde, materiale explozive interzise ferm de poliție, transmite AFP. Pocnetele de petarde, despre care se crede că alungă spiritele rele în cele două săptămîni de celebrare a Anului Nou chinezesc, sînt interzise la Hong Kong încă din 1967, dar pînă în acest an acest regulament era respectat numai în cîteva localități izolate. Totuși, marți, cum în satul Shui Tan Tseun au patrulat foarte mulți polițiști, oamenii au fost nevoiți să celebreze nasterea zeului din mare la lumina lanternelor, fondul sonor festiv fiind asigurat de un CD pe care erau înregistrate pocnete de petarde. Primarul localității a declarat pentru South China Morning Post că "numeroși ofițeri de poliție în uniformă și în civil au patrulat prin sat pentru a supraveghea festivitățile". "Ne-au tratat ca pe niște criminali", a adăugat primarul, afirmînd că este pentru prima oară cînd nu au fost folosite petarde adevărate. Sărbătoarea lanternelor închide festivitățile Noului An care au început în 12 februarie.

Mărțișorul - un talisman românesc

Denumit de etnologul Ion Ghinoiu "funia zilelor, săptămînilor și lunilor anului, adunate într-un șnur bicolor", mărțișorul face parte din foarte larga categorie a talismanelor, simbolizînd iarna și vara, dar și speranța, dăruite celor dragi de 1 Martie, Ziua Dochiei și străvechi început de an agrar.

Mărțișorul, pe care românii îl poartă astăzi din ce în ce mai rar, este confecționat din două fire colorate în alb și roșu, de care se prinde un obiect artizanal, pentru a fi dăruit fetelor și femeilor, care îl poartă agățat în piept una sau mai multe zile.

Săpăturile arheologice au scos la iveală obiecte care pot fi considerate mărțișoare și au o vechime de mii de ani. Ele au forma unor mici pietre de rîu vopsite în alb și roșu, înșirate pe ață, pentru a fi purtate la gît. Speculînd asupra semnificației culorilor, se poate spune că roșul, dat de foc, sînge și soare, este atribuit vitalității femeii iar albul, conferit de limpezimea apelor, regăsită și pe cer, sub formă de nor, este specific înțelepciunii bărbatului. Astfel, șnurul mărțișorului exprimă împletirea inseparabilă a celor două principii, ca o permanentă mișcare a materiei. Culorile alb și roșu au rămas pînă în zilele noastre ca simbol al sexelor, ele fiind regăsite și în decorarea bradului de nuntă și înmormîntare.

Răspîndit în toate provinciile țării, mărțișorul este pomenit pentru prima dată de Iordache Golescu, iar folcloristul Simion Florea Marian relatează în cartea "Sărbătorile la români" că în Moldova, Muntenia, Dobrogea și unele părți ale Bucovinei exista obiceiul ca părinții să lege la 1 martie copiilor lor o monedă de argint sau de aur la gît sau la mînă. Moneda, legată cu un șnur roșu, un găitan din două fire răsucite din mătase roșie sau albă sau mai multe fire de argint și aur se numește mărțișor, mărțiguș sau marț. Bănuțul însemna îmbelșugarea iar firele albe și roșii ale găitanului însemnau fața albă precum crinul și rumenă ca roza.

Mărțișorul era pus la mîinile sau la gîtul copiilor pentru a le purta noroc în cursul anului, pentru a fi sănătoși și curați ca argintul la venirea primăverii și pentru a nu fi scuturați de friguri în timpul verii. Mărțișorul era pus de 1 martie, dimineața, înainte de răsăritul soarelui.

În unele zone, copiii purtau mărțișorul 12 zile la gît iar apoi îl legau de ramura unui pom tînăr. Dacă în acel an pomului îi mergea bine însemna că și copilului îi va merge bine în viață. În alte cazuri, mărțișorul era pus pe ramurile de porumbar sau păducel în momentul înfloririi lor, copilul urmînd să fie alb și curat ca florile acestor arbuști.

Obiceiul punerii mărțișorului la gîtul copiilor era întîlnit și la românii din Macedonia, cu deosebirea că acolo nu se punea la 1 martie, ci în ajunul acestei zile.

Foto-document

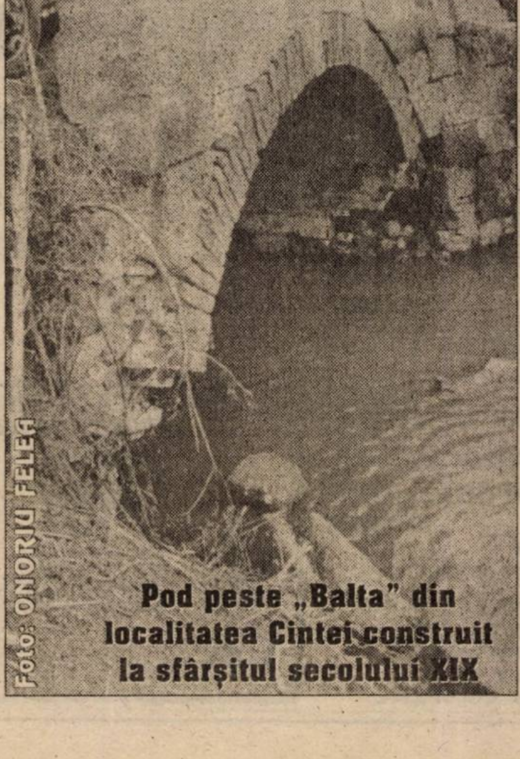

Pod peste „Balta" din localitatea Cintei construit la sfârșitul secolului XIX

Alina Sorescu - cea mai tânără participantă la selecția pentru Eurovision

„CAUT SĂ DEMONSTREZ CĂ VÂRSTA NU CONTEAZĂ”

Are 15 ani, 1,67 m, ochi albaștri-verzui, păr roșcat și e născută în zodia Racului. Cântă de la patru ani. Și-a cultivat vocea la Minisong, iar la opt ani a debutat ca solistă pe scena Palatului Național al Copiilor din București. De atunci a repurtat numeroase succese atât în țară cât și în Occident: Franța, Italia, Olanda și Belgia. A avut o colaborare cu Andreea Bălan, alături de care a apărut scurtă vreme pe scenă. Talentata și fermecătoarea Alina Sorescu s-a aflat în această săptămână, timp de două zile, la Arad.

– Cărui fapt datorăm prezența ta la Arad?

– Recent, doamna Elena Läslean, proprietara Casei de modă „Ellis”, din Arad, m-a invitat la București, la sărbătorirea unui deceniu de când și-a început activitatea. Întregul eveniment a fost excelent organizat, iar colecția - superbă. A fost un atú în plus care m-a determinat să fac drumul la Arad și să începem o colaborare care sper să fie de lungă durată. Doamna Elli este stilista care îmi gândește ținuta vestimentară pentru selecția Eurovision, eveniment care va avea loc pe 3 martie.

– Ce șanse îți acorzi la această selecție?

– Am mare încredere în mine, pentru că altfel nu aș putea răzbate în lumea muzicii. Șansa mea depinde și de preferințele publicului - va fi televoting. Din 130 de piese și tot atâția participanți la preselecția din 14 februarie, s-au triat doar 18 piese. Eu am avut șansa să mă calific, ocupând locul opt.

– Ai contracandidați de vârsta ta în competiția de duminică?

– Din câte știu, sunt cea mai tânără dintre participanți. Majoritatea sunt soliști consacrați.

– Te pândesc emoțiile?

– Tot timpul. Dacă nu ai emoții la un spectacol, riști să te transformi într-o stană de piatră și să nu transmiți nimic.

– Nu te intimidează experiența de scenă a celor cu care vei concura?

– Dimpotrivă. Într-o competiție, caut să demonstrez că nu vârsta contează, că poți să ai ceva de spus și de transmis chiar și la 15 ani. Totodată, sunt conștientă că am multe de învățat, dar asta mă ambiționează, mă stimulează.

– Între muzică și școală cum îți împarți timpul?

– E cam greu, dar încerc să mențin un echilibru. Sunt foarte organizată în ceea ce fac. Școala e foare importantă pentru mine. Am intrat cu cea mai mare medie la Colegiul Național „Elena Cuza” din București. Chiar și acum sunt cu cărțile după mine pentru că nu vreau să pierd nimic pe plan școlar. Tocmai de aceea, particip și la olimpiade. Anul ăsta am obținut locul II la Olimpiada de limba română pe Capitală, așa că rezultatele mele vorbesc despre mine.

– Ești o vedetă în liceu. Cum te privesc colegii și profesorii?

– Nu mă consider o vedetă, ci doar o adolescentă normală, care face și altceva în afară de școală. Am noroc de colegi inimoși, care mă apreciază și mă susțin. Extraordinarii mei profesori mă învoiesc atunci când situația impune, dar asta nu înseamnă că mă favorizează la note, dimpotrivă, uneori sunt mai exigenți cu mine.

– Ce alte preocupări în afară de muzică ai?

– Colaborez cu diferite agenții de fotomodele. La ora actuală sunt imaginea agenției lui Andrei Rațiu, imaginea Garnier în România pentru Belle Color (vopsea de păr) și Synergie (produse cosmetice) și imaginea integramelor Elixyr Press, cu care am o colaborare foarte bună pentru că îmi plac integramele.

– Te asaltează fanii?

– În spectacole, pe scenă, primesc întotdeauna jucării de pluș și bilețele. Am peste 200 de mascote primite. Cel puțin o dată la două săptămâni îmi fac timp să răspund sutelor de scrisori pe care le primesc.

– Ai prieten?

– Nu, chiar dacă sunt curtată. Deocamdată, școala și muzica contează.

T. MATICA
FOTO: ONORIU FELEA

Mecanicii de locomotivă amenință cu GREVA GENERALĂ

Mecanicii de locomotivă din întreaga țară amenință cu declanșarea conflictului de muncă, mergând până la intrarea în grevă generală.

Revendicările principale sunt legate de negocierea salariilor și încadrarea în grupele de muncă - stabilite de noua lege a pensiilor. Mecanicii acuză Guvernul că blochează, la ordinele Fondului Monetar Internațional, majorarea reală a salariilor angajaților din unele sectoare cu capital de stat. Decizia privind declanșarea conflictului s-a luat în cadrul Conferinței Anuale a Federației Mecanicilor de Locomotivă, desfășurată miercuri la București. La conferință a participat și Radu Emil - președintele Sindicatului Liber și Independent al Mecanicilor de Locomotive din Arad. Potrivit acestuia studiile făcute de instituțiile abilitate sunt favorabile încadrării mecanicilor în grupa specială de muncă.

Mai mult, și Ministrul Muncii - Marian Sârbu, prezent la conferința națională a mecanicilor, a susținut că este de acord cu această propunere a ceferiștilor. „El a precizat însă că va fi un vot politic pe care nu îl va putea influența...” afirmă Radu Emil. În Arad își desfășoară activitatea peste 400 de mecanici, iar la nivel național cifra aceasta e de 30.000.

Liderul sindicatului arădean a dorit să adauge că în județul nostru nu se va ajunge la grevă generală decât în cazul în care se parcurg toate etapele prevăzute de lege. Asta înseamnă cam o lună de zile de la declanșarea conflictului de muncă.

OLIMPIU BULZAN
FOTO: ȘTEFAN MATYAȘ

Pentru salarii de peste 600 de dolari

TOT MAI MULȚI ASISTENȚI MEDICALI PĂRĂSESC ȚARA

Tot mai mulți asistenți medicali părăsesc unitățile sanitare din România pentru a se angaja în străinătate. Firme acreditate își prezintă ofertele prin intermediul Federației Sanitas care le aduce la cunoștința personalului medical interesat. „ Aproape zilnic avem asistente care vor să știe statele și condițiile de angajare. Problema este că multe nu au bani destui pentru a-și asigura toate actele necesare și pentru a locui în București până la rezolvarea tuturor problemelor” aflăm de la **Delia Bonca, liderul Sindicatului Sanitas Arad.** Țările care și-au exprimat disponibilitatea de a angaja personal din România sunt Italia, Dubai și Israel. Durata contractului este de un an, respectiv doi, în funcție de țară, cu posibilitate de prelungire. Asistenții pot să îngrijească persoane bolnave la domiciliu sau să lucreze în spitale pentru salarii de peste 600 de dolari lunar. „Aceste oferte de a pleca în străinătate la lucru apar ca o necesitate pentru că sunt foarte mulți asistenți medicali care lucrează în sistem și care au salarii de mizerie. Aceasta în timp ce dincolo este o nevoie extraordinară de o astfel de forță de muncă” mai spune **Delia Bonca**.

Întrebarea care se ridică este, însă, în condițiile în care tot mai mulți asistenți medicali părăsesc țara, cine va mai rămâne să îngrijească bolnavii români?!

ANCA BUGARIU

ajusa
SET GARNITURI MOTOR PREZOANE
ALCAR
OGLINZI
SACHS
AMORTIZOARE DISC ȘI RULMENT AMBREIAJ
BOGE
ARCURI BUCȘE
ELEMENTE CAROSERIE
GOETZE
SEGMENȚI MOTOR
Elring
GARNITURI CHIULASĂ
MAHLE
PISTOANE CĂMĂȘI
Gates
CURELE
UNICAR
BARĂ FAȚĂ SPATE
HELLA
FARURI RELEE
Valeo
RADIATOARE ȘI ELEMENTE DE ILUMINARE
ELEMENTE DIRECȚIE
TRW
ELEMENTE DIRECȚIE
FAG
RULMENȚI
SET GARNITURI POMPE FRÂNĂ
febi
BUCȘE FLANȘE CARDAN
bosal
TOBE EȘAPAMENT
TEXTAR
PLĂCUȚE ȘI SABOȚI
DISCURI ȘI TAMBURI DE FRÂNĂ
Sava
ANVELOPE
Esso

Partenerul dumneavoastră de drum
AUTO M.D.A.
ARAD, Calea Timișorii 50, Tel: 057 - 286.283, 286.085, Fax: 057-278.757
Modem 287.136, E-mail: auto.mda@rdslink.ro
Calea Radnei 208, Tal: 057 - 219.050, Modem: 219.049
CONSUMABILE, ANVELOPE, ULEIURI, PIESE ORIGINALE
Toate le puteți găsi în magazinele noastre
Puterea tigrilor
uleiuri de motor ESSO
Uleiul după care CAMIONUL TĂU... tânjește
Schimbă-l la 45.000 km
Caută-l la butoi de 200 l și 59 l
Comandă-l la 286 283 și va fi al tău
DISTRIBUȚIE ZONALĂ
JUDEȚELE ARAD, BIHOR, HUNEDOARA
VREI SĂ AI UN STAND ESSO ?
NIMIC MAI SIMPLU...COMANDĂ-L
APARATURĂ DE SERVICE OMOLOGATĂ
Analizor de gaze: 4 gaze, catalizator factor Lambda Opacimetru pt. Motoare Diesel în completarea analizorului de gaze.
Aparat computerizat pentru reglarea geometriei direcției cu citire în infraroșu
Tester de motor computerizat
(1834435)

ACȚIUNI ROTARIENE „A SERVI MAI PRESUS DE SINE ÎNSUȘI”

Clubul Rotary internațional din Arad trece prin una dintre cele mai fructuoase perioade de realizări, grație unor activități de cooperare internațională. La ultima întâlnire, președintele în exercițiu, Radu Crâsnic, a confirmat câteva împliniri recente:

◆ Asumarea, de către cluburile intrregionale (din Ungaria și Iugoslavia, precum și cluburile din Arad, Timișoara, Lugoj), a Proiectului „Spitalul veterinar”,în valoare de 20 mii EURO, pe care îl va finaliza Florin Nicoară, directorul de proiect. Proiectul vizează educarea cetățenilor privind creșterea și întreținerea animalelor de companie și reproducție, probleme de cultură casnică și medicală a iubitorilor de animale domestice.

◆ Acordul de cooperare ambientală între parcul regional Dell Adda și Monte Barro (Lombardia, Italia) și Parcul Retezat, intermediat de Universitatea „Aurel Vlaicu” (grație conf. univ. dr. Dorin Herlo) și RC Arad. În acest sens, sosesc la Arad, în vederea deplasării de expertiză în Parcul academic Retezat, o delegație din regiunea Lombardia, alcătuită din membri rotarieni ai clubului Dell Adda, alcătuită din Antonio Gropelli, Alberto Folchini, Aurelio Remonato, Angelo Lecchi, plus doi experți în inginerii ecologice. Acordul vizează o cooperare la nivele naționale între Italia și România, pentru protecția zonelor de rezervații ambientale, pe linie de floră, faună și igienă turistică.

◆ Intervenția și garantarea investiției clubului RI din Deggendorf (Germania), pentru un grant în favoarea Spitalului din Sânicolaul Mare, constând din dotarea acestuia cu aparatură medicală pentru copiii cu deficiențe neuromotorii.

◆ Obținerea unei investiții de 20 mii EURO, de la RC Nancy (Franța), pentru achiziționarea unui microbus în favoarea Casei de Copii Sântana.

◆ La ultima întâlnire a participat Tiziano Chiarotto, de la RC San Vito al Tagliamento (Italia), rotarian care este implicat în afaceri comerciale în județul Arad și Timișoara, care a propus alte proiecte de cooperare rotariană.

Deviza clubului „Servește pe cei ce au nevoie de ajutor” și-a găsit împlinire prin acțiunile umanitare în care s-au implicat rotarienii arădeni.

A. ILICA

LAUREAȚI LA FAZA JUDEȚEANĂ A OLIMPIADELOR ȘCOLARE

BIOLOGIE

Clasa a VII-a: Premiul I - Stoica George, Școala cu cls. I-VIII Nr. 4 Arad (prof. Hididiș Floare); **Premiul II** - Vălean Andrei Valentin, Școala cu cls. I-VIII Nr. 1 Arad (prof. Pondiche Maria); **Premiul III** - Gavrilă Ioana, Colegiul Național „Moise Nicoară” Arad (Fotescu Mariana); **Clasa a IX-a: Premiul I** - Uruci Călin, Grupul Șc. de Ind. Alimentară Arad (prof. Funar Mihaela); **Premiul II** - Barna Nicoleta, Colegiul Național „Elena Ghiba Birta” Arad (prof. Lazea Anca); **Premiul III** - Barna Simion, Colegiul „Elena Ghiba Birta” Arad (prof. Lazea Anca); **Clasa a X-a: Premiul I** - Zdrențan Dana, Colegiul Național „Moise Nicoară” Arad (prof. Lazea Anca); **Premiul II** - Lupulescu Ana Maria, Colegiul Național „Elena Ghiba Birta” Arad (prof. Lazea Anca); **Premiul III** - Blidar Adrian, Colegiul Național „Elena Ghiba Birta” Arad (prof. Lazea Anca); și Zahari Monica, Colegiul Național „Elena Ghiba Birta” Arad (prof. Lazea Anca); **Clasa a XI-a: Premiul I** - Ersek Andrei, Colegiul Național „Elena Ghiba Birta” Arad (prof. Lazea Anca); **Premiul II** - Mateiu Loredana, Colegiul Național „Elena Ghiba Birta” Arad (prof. Roșu Ionel); **Premiul III** - Florea Mara, Colegiul „Elena Ghiba Birta” Arad (prof. Roșu Ionel); **Premiul I** - Elisei Radu, Colegiul „Elena Ghiba Birta” Arad (prof. Iovuța Cornelia); **Clasa a XII-a: Premiul II** - Dârgean Corina, Colegiul „Elena Ghiba Birta” Arad (prof. Iovuța Cornelia); **Premiul III** - Fodor Iudit, Liceul Teoretic „V. Goldiș” Arad.

S.C. EXPERT S.A. ARAD

În calitate de lichidator al
S.C. ALFAR S.A. Arad,

anunță vânzarea,
în conformitate cu prevederile Legii 64/1995 republicată, prin
LICITAȚIE PUBLICĂ DESCHISĂ, cu strigare, a următoarelor active:

Nr. crt.	Denumirea mijlocului fix	Preț lei (inclusiv TVA)
Activ 12	Activ Ferma 2 - 6 HA Sere, sediu,1/2 Punct termic	2.167.879.235
Activ 15	Activ Ferma 5- 6 HA Sere, Punct termic	1.880.508.628
Activ 18	Surse, acumulări și rețele apă tehnologică	774.704.772
Activ 19	Rețele termice interioare	3.282.068.863
Activ 20	Rețele termice exterioare	3.141.600.000
Activ 23	Ferma 1 - ciupercărie - 20 spații x 360 mp, H = 6 m	2.029.933.408
Activ 24	Ferma 2 - ciupercărie - 20 spații x 360 mp, H = 6 m	2.256.058.308
Activ 25	Hală compostare 1 - S utilă - 1780 mp	1.193.627.041
Activ 27	Platformă betonată + șopron - teren total - 24470 mp	1.726.408.641
Activ 28	Platformă depozitare - teren total - 44330 mp	1.746.174.901

Toate activele sunt amplasate în Arad, Calea Zimandului nr. 3, putând fi vizitate zilnic între orele 9.00-14,00.

Lista cu activele și prețurile de pornire în licitație precum și caietul de sarcini cuprinzând descrierea activelor și regulamentul de desfășurare al licitațiilor se pot obține zilnic, între orele 9,00-14.00, la sediul SC Alfar SA Arad, Calea Zimandului nr. 3.

Licitațiile pentru toate activele din prezentul anunț vor avea loc în data de 11.03.2002, ora 12, la sediul SC ALFAR S.A. Arad, Calea Zimandului nr. 3.

Termenul de înscriere la licitație este până la data de 08.03.2002, ora 15,00.

Informații suplimentare cu privire la desfășurarea licitației pot fi obținute la sediul societății din Arad, Calea Zimandului nr. 3 sau prin telefoanele 057-276.101 dl. Tanca Gheorghe și 092-343.784 ing. Moț Marius.

Pentru activele neadjudecate licitația va fi reluată săptămânal, după o publicitate prealabilă.

(C.A.)

SC BELSIRIM SA ARAD

ANGAJEAZĂ
REFERENT EXTERN

CONDIȚII:
1. cunoscător al limbii germane (scris și vorbit)
2. cunoștințe operare PC
3. disponibilitate la program prelungit

STUDIILE SUPERIOARE CONSTITUIE AVANTAJ

Vă rugăm trimiteți CV pe fax sau e-mail

CÂMPUL LINIȘTII Nr. 1A 2900 Arad
Tel: 057/274372; 272553; 094436021 Fax: 057/273465
E-mail: **belsirim@arad.ro**
www.belsirim.home.ro

(9396959)

MATRIMONIALE

Tânără, drăguță și plăcută, te așteaptă la ea. Vii!!? Telefon 094.160.682. (5940)

VÂNZĂRI APARTAMENTE O CAMERĂ

Vând garsonieră, confort I, balcon închis, contorizat, gresie, faianță, telefon, satelit, et. III, Micălaca str. Săvârșin, preț 5.500 $. Telefon 259462. (5930)

VÂNZĂRI APARTAMENTE DOUĂ CAMERE

Vând apartament 2 camere, îmbunătățiri, etaj I, Alfa. Telefon 095.812.073. (4185)

Vând urgent apartament 2 camere, et. I + garaj, mobilat ultramodern, zona Intim. Telefon 092 381 749. (5349)

Vând apartament două camere, et. III, 48 mp, Vlaicu-Fortuna, 6.200 USD. Telefon 279718, 094.542.931. (5403)

Vând apartament 2 camere, confort I, îmbunătățit, parchetat, faianțat, balcon închis, mochetat + garaj mare, pivniță amenajată. Telefon 349595, mobil 094.370.984. (5702)

Vând apartament 2 camere, parter, contorizat, Vlaicu, Făt-Frumos. Telefon 274115. (5758)

Vând apartament 2 camere, dependințe, et. II, ultracentral, (ne)mobilat, 15.000 $. Telefon 091.759.392. (5788)

Vând apartament 2 camere, str. Andrei Mureșanu, amenajat, preț 14.500 $. Telefon 270176; 095.529.407. (5803)

Vând apartament în Arad, Vlaicu, 2 camere, negociabil și Nădlac, 3 camere + garaj. Telefon 093 637 765, luni, orele 8-21. (5829)

Vând apartament două camere, decomandat, recent amenajat, ocupabil imediat, etaj 3/4, Piața UTA. Preț 12.500 $, negociabil. Telefon 283608, după ora 18 sau 092.589.483.

Vând în Arad, apartament 2 camere, contorizat, îmbunătățit, et. I, preț informativ 6800 Eu. Telefon 093.496.535. (939766)

Vând apartament 2 camere, central, 19.000 Eu. Telefon 090.452.205. (5942)

Vând apartament 2 camere, etaj 2, zona Podgoria. Telefon 274945. (6031)

VÂNZĂRI APARTAMENTE TREI CAMERE

Vând apartament central 3 camere, str. Mihai Eminescu, toate facilitățile. Telefon 057 - 210288; 094.522.034. (5435)

Vând apartament 3 camere, et. I, Micălaca 300. Telefon 279718; 094.542.931. (5403)

Vând apartament 3 camere cu spațiu comercial. Telefon 514071. (5496)

Vând apartament 3 camere, ultracentral, în casă veche, 138 mp, plus garaj. Telefon 093.572.499. (5528)

Vând apartament 3 camere, decomandat, confort I, etaj I, bloc X34/2, Vlaicu, preț 10.000 USD, negociabil. Telefon 229288 sau 275714. (5704)

Vând apartament 3 camere, etaj 2, ultramodern, Aradul Nou, 16.000 USD, cu garaj. Telefon 270837. (5725)

Vând apartament 3 camere zonă centrală, toate utilitățile, suprafața 270 mp, preț 23.000 $ negociabil. Telefon 096.744.099. (5785)

Vând apartament 3 camere, pe rate, renovat, în Confecții. Telefon 258116 seara. (5324)

Vând apartament 3 camere, foarte frumos, merită văzut. Telefon 368989; 094.280.323. (4927)

Vând apartament 3 camere, Aurel Vlaicu, bloc 10, etaj II, ap. 5, tot confortul, lângă firma Opel, preț negociabil, 17.000 $, vizibil între orele 17-19. Telefon 275175. (5732)

Vând 3 camere, decomandate, 2 băi, 2 cămări, 2 balcoane, Piața Soarelui, Telefon 263662. (5744)

Vând apartament 3 camere decomandat, contorizat, cheltuieli mici, Vlaicu, prima stație de la UTA, 11.000 USD. Telefon 093.161.549. (5966)

VÂNZĂRI APARTAMENTE PATRU CAMERE

Vând apartament la casă, etaj I, 4 camere, 2 bucătării, 1 baie, 2 WC, terasă, posibilitate mansardare, încălzire proprie (gaz), spațiu comercial demisol, suprafața totală 330 mp, Arad, str. Brătianu, nr. 7, preț 72.000 $ negociabil. Telefon 092.613.133. (5971)

VÂNZĂRI CASE

Vând casă în Pâncota. Informații telefon 281228. (3590)

Vând urgent casă în Gai, pe DN7, lângă zona industrială, vad bun comercial, 2 camere, bucătărie, hol, anexe, 1.554 mp, gaz și apă stradal, 15.000 USD, negociabil. Telefon 280403, 275336, 219437, 090 880 150. (5313)

Vând urgent casă în Pecica, lângă gară, 2 camere, 700 mp suprafața, 40.000.000 lei. Telefon 280402, 275336, 090 880 150, 219437. (5313)

Vând (schimb cu apartament) 2 case în Zimandul Nou, 4 camere, tot confortul. Telefon 217344. (5433)

Ocazie! Vând parter vilă 4 camere + dependințe, gaz, calorifere, parchet, zonă excelentă, asfaltată, Vlaicu, 11.900 USD. Telefon 091.145.056. (5477)

Vând casă str. Coloniștilor, nr. 88, Aradul Nou. Telefon 286225. (5424)

Vând vilă cu trei nivele, arteră principală, multiple posibilități de privatizare, spre Oradea, 92.000 $. Informații str. P. Rareș nr. 45. Telefon 091 285 073. (5646)

Vând casă, doi în curte, 2 camere, bucătărie, cămară, anexe, grădină, zona Grădiște. Telefon 092 260 935. (5653)

Vând casă în comuna Șagu. Telefon 418212. (5741)

Vând casă cu teren, ultracentral, 300 mp. Telefon 289053. (5765)

Vând urgent casă mare, zona Pârneava (2 apartamente cu 3 camere), 1.700 mp, gaz, garaj, geamuri termopan, piscină, calorifere, grădină, preț 65.000 USD, negociabil. Informații telefon 092.999.388. (5766)

Vând 2 case pe același intravilan, la intrare în Sânpaul nr. 225, cu foarte multe anexe, grădină 3.500 mp, 6 km de Arad. Merită văzute. Telefon 416201. (5344)

Vând casă în localitatea Vărșand, nr. 274, 3 camere, anexe, grădină. Informații telefon 530179. (5683)

Vând casă 2 camere, anexe, grădină mare, 1440 mp, Aradul Nou, str. Constituției nr. 182. (5789)

Vând casă Subcetate, cumpărată Legea 112, teren 1.000 mp. Telefon 094 238 005. (5810)

Vând 2 case în aceeași curte, în Oradea, aproape de centru, condiții deosebite de locuit. Telefon 059-133389. (9397651)

Vând casă 85 mp, cu posibilități mansardă, anexă locuibilă 45 mp, Kisdombegyhaza, Ungaria, 14.000 USD. Telefon 003630/2058319. (2306)

Vând casă mare pentru privatizare, cu beci mare, totul betonat. Telefon 056/169608; 056/198375. (3792)

Vând casă în comuna Sântana, județul Arad. Telefon 462412; 092.238.350. (4703)

Vând casă pe colț 4 camere, grădină, anexe, bun privatizare, str. Tribunul Corcheș 22. Telefon 272872. (5431)

Vând casă pe colț în Vladimirescu 3+2 camere, grădină cu pomi, vie, gaz, apă, garaj, preț informativ 22.000 $. Telefon 514601. (5871)

Vând casă Horia nr. 435. Informații telefon 532032. (5912)

Vând jumătate casă (parter) 3 camere, dependințe, curte, grădină, ideal privatizare. Telefon 231719; 092.632.066; după ora 15. (5561)

Vând casă 4 camere, toate condițiile, grădină mare, Pârneava. Telefon 092.878.011. (5963)

Vând 2 case 922 mp, 468 mp, central, str. Liviu Rebreanu, nr. 27, 29, parțial cu chiriași. Telefon 252150. (5964)

Vând casă str. Pădurii, 3 camere, bucătărie, baie, canalizare, gaz stradal, front stradal 20 m. Telefon 281620; 368060. (5973)

VÂNZĂRI SPAȚII

Vând spații zonă centrală. Telefon 093.253.651. (5508)

Vând SPAȚII COMERCIALE compuse din 3 clădiri, zona Vlaicu. Telefon 092.621.961. (5424)

Vând (închiriez) spațiu zidit 38 mp, Piața Miorița, cu CF. Telefon 094.618.402. (5432)

Vând spațiu comercial 24 mp, în Alfa, vad comercial foarte bun, apă, trifazic, canalizare. Telefon 277071; 090.207.067. (5460)

Vând avantajos gheretă zona Boul Roșu, vad comercial foarte bun. Telefon 094.645.921. (5487)

Vând gheretă Piața Miorița, dotată bar. Telefon 094.216.707; 276782. (5486)

Vând urgent local amplasat pe Ștrandul Neptun, poziție ultracentrală, vecin cu Vox Maris. Telefon 093.375.682, 219518. (5543)

Vând (închiriez) imobil central 1.500 mp (spații comerciale, producție). Telefon 091.269.700. (5765)

Vând gheretă, Piața Miorița, vad bun, apă, canalizare. Telefon 094.927.703. (5797)

Vând hală suprafață 1200 mp, cu teren extravilan 1 ha, gunoi pentru fertilizat. Telefon 246253. (2233)

VÂNZĂRI TERENURI

Vând 5.000 mp teren intravilan, Aradul Nou, apă, agent termic, gaz, curent. Telefon 092 355 963. (5108)

Vând 3.200 mp teren intravilan, intabulat în Radna (Lipova), la DN 7, 100 m front stradal. Telefon 093.572.499. (5528)

Vând 2,7 ha, centură-sere, 5 Euro/mp. Telefon 095.365.755; 235171. (5603)

Vând teren 4.890 mp (vie) în Valea Crucii - Păuliș. Informații telefon 095.315.895. (5718)

Vând teren intravilan, până la 1.000 mp, Micălaca. Telefon 266616. (5852)

Vând loc casă 15x50 m, str. Rozelor nr. 149, Grădiște, 5.500 $, negociabil. Informații telefon 271913; 094.555.589. (5749)

Vând vie (1500 butuci), livadă 200 pruni, căsuță, total 1 ha, în Dealul Mocrii. telefon 278440; 091.209.984. (5994)

Vând TEREN EXTRAVILAN scos din circuitul agricol la șoseaua de centură ORADEA-NĂDLAC, suprafață 5.000 mp, ideal pentru construcții de fabrici, depeozite, hale industriale, preț negociabil. Telefon 092.505.969.

Vând loc de casă în Grădiște. Informații telefon 093.527.998. (5957)

Vând (variante) cca 3,5 ha pământ arabil în comuna Pilu. Telefon 057 - 230661, orele 17-21, zilnic. (5998)

Vând LOC DE CASĂ 1200 mp, cu utilități, str. Hatmanu Arbore, 8000 $. Telefon 094.855.838. (5999)

VÂNZĂRI AUTO

Vând CIELO, climă, an 1997, 57.000 km, 4.200 USD. Telefon 094 566 838.

OFERTĂ SPECIALĂ! Vând ANVELOPE de autoturism, ARO, camion, cu MARI REDUCERI DE PREȚ. Telefon 259339, 094.706.321, sau LIPOVA 563027. (5929)

Vând autodubă IVECO 3,5 tone. Telefon 093.253.651. (5502)

Vând Opel Senator 2,8 Auto-matic. Telefon 093.253,651. (5508)

Vând semiremorci basculante și cu prelată, noi, leasing. Telefon 092 294 646. (f. 2360817)

Vând tractor Fortschritt 100 CP, tracțiune integrală, plug patru capete, 5500$. Telefon 093.180.673. (5371)

Vând Opel Vectra B, model 1998, motor 18 - 16 V, Full Option 8900 USD negociabil. Telefon 218264, 092.777.361. (5422)

Vând Audi A 4 roșu, 1996, Full opțiuni, 10.500 USD negociabil. Telefon 218264, 092.777.361. (5422)

Vând Renault Megane an 1996, motor 1890 cmc Diesel. Telefon 093.226.263. (5463)

Vând Opel Astra Caravan an 1996, motor 1,4 benzină; Opel Astra an 1993, motor 1,6 benzină, recent înmatriculate. Telefon 094.855.473. (5464)

Vând Volkswagen Passat, neînmatriculat, în stare de funcționare. Telefon 094.152.837. (5481)

Vând Mercedes 190 Benz, gaz, fabricație '90, numere Italia, 2000 $ negociabil, sau variante la schimb cu auto înmatriculate + diferențe. Telefon 094.199.880. (5490)

Vând urgent Volkswagen Transporter 8+1 locuri, 1992, lung. Telefon 057 - 246182; 094.645.923. (5510)

Ocazie! Vând Jeep Dodge (Mitsubishi), 1987, persoană fizică, automatic, închidere centralizată, aer condiționat, în stare foarte bună. Telefon 092.251.579, după ora 16. (5538)

Vând urgent Opel Vectra, 1992 (schimb) cu Dacie + diferență, preț avantajos. Telefon 093.918.883. (5539)

Vând Audi 100 CC, an fabricație 1985, Diesel, 2.500 $, negociabil. Telefon 094.611.012. (Ag. Chișineu Criș)

Vând Ford Mondeo, an fabricație 1994. Telefon 093.190.109. (5565)

Vând VW Golf III, 1994, metalizat, airbag, ABS, centralizare, alarmă, motor 1800 cmc, injecție, înscris, CIV, 5.600$, str. Hălmăgean nr. 66. Telefon 210587. (5630)

Vând TV 14 camionetă Diesel, Brașov, CIV, Raba 10 to, carosată. Telefon 276488; 090.453.811. (5689)

Super ocazie! Vând Citroen BX, Diesel, 1988, înmatriculat, 1.300 USD. Telefon 093.865.816. (5743)

Vând Renault 21 Nevada, Diesel, an 1989, persoană fizică. Telefon 094.577.919. (5758)

(Continuare în paina 14) ➡

(Urmare din pagina 13)

Vând motor BV incomplet + vibrochen cota st. motor CL, TV 35, cu motor Brașov, ARO 243 pentru piese de schimb. Telefon 090.680.278. (5784)

Vând Renault 19 Chamade, 1989, persoană fizică, stare foarte bună. Telefon 231989. (5774)

Vând Dacia 1310 TLX an 1991, cu 5 trepte viteză, stare foarte bună. Telefon 233880. (5731)

Vând Dacia 1310, an 1987, stare foarte bună; Dacia 1310, an 1982, CIV; nr. nou, ambele VTA 2003 sau schimb cu una veche ori tamponată + diferență lei, $. Autoschrott Pâncota, telefon 095 702 450. (5822)

Vând Renault 18, în stare foarte bună, înscris, 850$. Telefon 214413 sau 090 014 860. (5814)

Vând ARO Diesel, stare funcționare sau piese schimb. Telefon 094 238 005. (5813)

Vând Ford Escort 1,3, gri metalizat, stare bună. Telefon 279880, 094 277 460. (5873)

Vând VW Passat C, Diesel, 1600 cmc, an 1986, cu numere Germania, stare foarte bună. Telefon 090.025.895. (1154262)

Vând tractor U650, 75 milioane. Telefon 512280, Ineu. (1153708)

Vând tractor U-650M, stare perfectă, localitatea Apateu nr. 183. Telefon 327368. (1154266)

Vând autoutilitară Ford capacitate 5600 kg. Telefon 287875. (5888)

Vând prin dezmembrare Mazda 626, an 1985, benzină, necirculată în țară, stare foarte bunăî. Telefon 095.799.363. (5908)

Vând Renault 25 benzină, stare perfectă, an 1984 pentru recarosare. Telefon 532032. (5912)

Vând Mercedes 500 Diesel, 2.800 USD, Fiat Regata din 1985, 900 USD, multicar cu motor Brașov, 700 USD, Dacia 1300, 1974, 350 USD, Dacia Breck, 1990, 1.500 USD, Gaz cu motor Mercedes și remorcă, 2.500 USD, camion Stayer, 1.600 USD, toate înmatriculate. Telefon 094.477.150. (1153710)

Vând W Golf 1,9 TDi, 4 uși, roșu, an 1994, dublu, airbag, central, servo trapă electrică, jenți aluminiu, preț 6500 USD, înmatriculat. Informații la telefon 090.810.979. (5913)

Vând Dacia 1300, stare bună, 250 USD. Telefon 286856; 090.451.992. (5965)

Vând camion Benă 8,5 tone. Telefon 381095. (5980)

Vând talon Dacia 1300, an 1975, cu numere vechi, preț 1.000.000 lei. Telefon 093.357.013. (1154270)

Vând tocătoare tulei, comuna Șepreuș, nr. 163. Telefon 532607. (1154268)

Vân FIAT CROMA benzină pentru piese, stare bună, numere Italia, 500 $ fix. Telefon 280260. (5991)

Vând FIAT REGATA 100 ie benzină, stare foarte bună, recent adusă, numere Italia. Telefon 280260. (5991)

Vând ALARME AUTO închideri centralizate geamuri electrice. Telefon 094.855.838. (5999)

Vând Ford Transit marfă, 1995, nerulat în țară, eventual rate, garanție bancară. Telefon 094.617.657. (6013)

Vând Dacia 1300, an 1980, CIV, numere noi, stare foarte bună, preț 480 $ sau 14.000.000 lei. Telefon 093.045.296. (6021)

Vând Opel Vectra 1,6 și Ford Sierra 1,8 TD, recent aduse în țară. Telefon 094.764.535; 057/466525; 057/466530. (6029)

Vând motoare Diesel, Fiat Ducato 1,9 TD, Peugeot 1,7 D, 1,9 D, Ford 1,6 D și motoare benzină, piese schimb. Telefon 057/466530; 094.872.611. (6029)

VÂNZĂRI ELECTRO

OCAZIE! Mari reduceri de prețuri la TV COLOR, VIDEO, MAȘINI de SPĂLAT, FRIGIDERE, COMBINE FRIGORIFICE, CONGELATOARE, LĂZI FRIGORIFICE, ASPIRATOARE. Sunați la telefon 259339 sau LIPOVA 563027, 094.706.321. (5929)

Vând congelator vertical cu vitrină, agregate frig, cameră frig, compresoare. Telefon 093.253.651. (5508)

Vând CASE MARCAT FISCALE, CÂNTARE și PLATFORME ELECTRONICE, NUMĂRĂTOARE de BANI. Telefon 282829; 272727. (32113)

Vând casă marcat, vitrină frigorifică, congelator 7 sertare. Telefon 093.002.538; 092.790.865. (5981)

Vând CASE MARCAT FISCALE, CÂNTARE ELECTRONICE și CONSUMABILE. Telefon 281188; 211211. (c.96)

Vând televizoare color, diferite modele, telecomandă, garanție. Telefon 219365, 093 380 028. (4847)

Vând mașină spălat automată, cuptor microunde, televizor color, videorecorder. Telefon 214786. (5323)

Vând MAȘINI SPĂLAT AUTOMATE, COMBINE FRIGORIFICE, CONGELATOARE, TV COLOR toate dimensiunile, cu telecomandă și garanție. Telefon 275681. (5549)

Vând TV COLOR, diagonale 35-80 cm, telecomandă, garanție, MAȘINI SPĂLAT AUTOMATE, FRIGIDERE, CONGELATOARE. Strada Unirii nr. 4, orele 10-18. Telefon 284000. (5549)

Vând telefoane Nokia 5110, 3210, 3310, Panasonic GD 93, Motorola Talbout 2268 cu radio, noi, Siemens C 25, Ericcson T28S, Trium Mars, Sagem 920. Telefon 095.801.529. (5494)

Vând televizoare color, diferite modele, teletext, garanție. Telefon 338090, Arad. (5975)

Vând mașini spălat automate, televizoare color diferite modele, garanție. Telefon 251392. (5974)

Vând Duron 750 MHz 128 RAM HD 40 GB placă video RIVA TNT CD ROM sunet, boxe, modem, monitor 17. Telefon 280260. (5991)

Vând PENTIUM 2 - 366 MHz 64 - RAM HD 6,2 monitor 15, CD ROM, tastatură maus, 280 $. Telefon 280260. (5991)

Vând PENTIUM 1 - 133 mhZ 32 ram hd 1,2 monitor 14, tastatură maus, 100 $. Telefon 280260. (5991)

Vând diferite BOXE pentru computer. Telefon 280260. (5991)

VÂNZĂRI DIVERSE

Vând cărămidă, preț negociabil. Telefon 093.058.259; 095.196.191. (5579)

Vând casă valori (seif). Telefon 093.253.651. (5508)

Vând POMI FRUCTIFERI și ORNAMENTALI: trandafir, magnolie, tuia. Dorobanți, nr. 475. Telefon 095.839.884, Kiss. (4493)

Vând PLASĂ GARD zincată, 20.000 lei/kg, toate dimensiunile; COTURI și BURLANE FUM 25.000 lei/ buc; CUIE, 15.500 lei/ kg; PLASĂ RABITZ 36.000 lei/ kg; SÂRMĂ NEAGRĂ 16.500 lei/ kg; SÂRMĂ ZINCATĂ gamă completă, ELECTROZI SUDURĂ, 45.000 lei, str. Vrabiei nr. 4. Telefon 289997, 094 289 997. (5924)

Vând rafturi, tejghele, mese, europaleți, cântar semiautomat, oglinzi, candelabre. Telefon 093.253.651. (5508)

Vând LEMNE FOC, NISIP, BALAST, la domiciliu. Telefon 277027. (4748)

Vând LEMNE FOC, NISIP-BALAST, la domiciliu. Telefon 210771. (4748)

Vând rolete plastic import - 270.000 lei/mp; rolete lemn tei - 650.000 lei/mp; obloane mobile lemn - 850.000 lei/mp. Telefon 092.282.380. (4994)

Vând ROLETE PLASTIC import, ROLETE LEMN de TEI, JALUZELE. Telefon 059 - 478503; 095.594.415. (5294)

Vând pui de o zi, rasă comună. Informații telefon 262619. (5381)

Vând 1 dulap, 1 pat, 2 covoare, ieftin. Telefon 348156. (5386)

Vând termoteci pe gaz Vaillant, Junkers (3.500.000-7.500.000 lei) instanturi pe gaz Vaillant, Junkers (900.000 lei-2.500.000 lei), pompe de recirculare pentru termoteci și pompe de recircularee Willo, diferite piese de schimb. Telefon 095.245.147. (5398)

Vând garaj metalic autorizat Alfa, nou, bun și pentru microbuz. Telefon 277071, 090.207.067. (5460)

Vând colțare, canapele. Telefon 286069; 094.604.016. (5458)

Vând bibliotecă cu dulap haine 4,50 m. Telefon 237856. (5483)

Vând 200 oi și 35 capre. Telefon 094.152.837. (5481)

Vând pomi fructiferi, din pepiniera Dorobanți, diferite specii și plante ornamentale, sămânță lucernă. Ing. Cazan, telefon 535001, 094.519.481. (5564)

PUI de ȘIRIA. Vindem populației în limita stocului, la Ferma PRODAGRO CETATE, azi, 02.03.2002, PUI VII DE CARNE, cca 400 gr și peste 1 kg. Telefon 094.577.826. (5497)

Vând LEMNE FOC, NISIP, BALAST, domiciliul clientului. Telefon 214010. (5558)

Vând dormitor furnir nuc. Telefon 237562. (5605)

Vând rolete plastic, import Ungaria, 250.000 lei/mp; rolete lemn tei, 450.000 lei/mp. Telefon 244720. (5620)

Vând convenabil baloți paie, tărâțe, la domiciliul clientului. Telefon 094.633.584. (5624)

Vând NISIP și BALAST, la domiciliul clientului. Telefon 261946, 259556. (5607)

Vând aragaz, frigider 140 l, mașină spălat automată. Telefon 276488. (5689)

Vând LEMNE FOC TĂIATE, esență tare, domiciliu. Telefon 276488. (5689)

Vând NISIP, BALAST, la domiciliu. Telefon 279063, 093.880.274. (5706)

Vând POMI FRUCTIFERI, TRANDAFIRI, GARD VIU, loc. Dorobanți nr. 86. Telefon 535058, Sarуși Iosif. (5802)

Vând SRL multiple activități, casă de marcat fiscală. Telefon 094.927.703. (5797)

Vând PARCHET STEJAR, FAG, uscat, de calitate. Telefon 235271, 094 555 338. (5857)

Vând grăsuni între 30-40 kg. Telefon 266616, orele 14-20. (5852)

Vând garaj autorizat, str. Poetului, zona „P"-uri. Telefon 368081, după masă. (5869)

Vând vaci gestante și cu lapte, iepe și mânji, rasă grea și semigrea. Telefon 093 375 647. (5890)

Vând, din dezmembrări sere, țeavă și sticlă. Telefon 094 649 637, 091 288 627. (5898)

Vând pomi fructiferi altoiți și ornamentali Magnolia. Informatii Cuvin nr. 210, telefon 461064; 094.174.785, familia Oloieru.

Vând societate comercială, capital mărit, acte la zi, preț acceptabil. Telefon 216087. (5906)

Vând soia boabe. Telefon 090 453 828. (5907)

Vând baloți iarbă 100 buc., paie grâu, orz 800 buc., aparat de sudură mono-trifazic, 6 roți tasare pentru secții SPC 6, tocătoare tulei pe 2 rânduri CSU, în stare de funcționare. Familia Pilinski, localitatea Vânători nr. 322, telefon 090.771.484. (Ag. Chișineu Criș)

Vând grajd (hală producție) și 2 camere locuibile, Aradul Nou, apă, gaz, curent trifazic. Telefon 057 - 278522. (5772)

Vând 2 vaci gestante, 2 cai rasă murană. Telefon 057 - 278522. (5772)

Vând triplok 3 fire butonieră grea, masă călcat + agregat, mașină cusut nasturi. Telefon 259714; 095.819.228. (5775)

Vând vitrine frig, casă bani, aparat sudură, mobilier magazin și birou, pulturi, rafturi. Informații telefon 284494. (5740)

Vând gheretă metalică, casă marcat fiscală, mașină cusut Veronica, cuptor microunde, navete bere, cauciucuri + genți microbuz. Telefon 057/368923; 093.002.538. (5419)

Vând sau închiriez garaj bl. Y7, zona Vlaicu. Telefon 241040. (5819)

Vând BOLȚARI, ZGURĂ sau BETON, toate dimensiunile, PAVELE, BORDURI. Telefon 095.634.885; 092.621.600. (4614)

Vând utilaje moară, (accept plata și în grâu). Telefon 095.229.990. (5936)

Vând diferite mobile disparate, ca: canapea, bibliotecă, dulapuri, masă TV, mese birouri, prețuri accesibile. Informații telefon 368328. (5916)

Vând 2 vaci cu lapte, gestante, localitatea Dorobanți nr. 121. Telefon 057-535172; 095.876.044. (5933)

Vând aparat de muls în stare perfectă de funcționare, preț 9.000.000 lei, negociabil, localitatea Dorobați nr. 121. Telefon 057-535172; 095.876.044. (5933)

Vând disc GD 3,2, stare bună. Informații localitatea Nermiș nr. 29. (1153711)

Vând 500 snopi tulei. Arad, telefon 287148. (5917)

Vând plasă gard zincată, Micălaca. Telefon 259892. (5921)

Vând bibliotecă, mochetă 20 mp, canapea 1,2,3 locuri. Telefon 090.452.205. (5942)

Vând lucernă uscată, calitate foarte bună, comuna Șimand, nr. 310. Telefon 373432. (5956)

Vând pui de o zi, rasă mixtă și de carne, garantez calitatea. Informații str. Prunului, nr. 99. Telefon 231998, 094.530.850. (5958)

Vând puicuțe Rosso ouătoare, 150.000 lei/bucata, str. Turturicii, nr. 12, Grădiște. (5967)

Vând motor moară și moară 5.000.000 lei, calorifer fontă - 8 elemenți, piei oaie lucrate, complet vopsite și mașină Singher mare, stare bună. Telefon 310610. (0229965)

Vând materiale de construcții din demolări și o casă de bani veche. Telefon 090.204.123. (1153656)

Vând instalație de erbicidat, Nădab, nr. 281. Telefon 352823. (1154269)

Vând instalație erbicidat 800 l, străină. Telefon 094.882.963. (6001)

Vând nisip și balast la domiciliul clientului. Telefon 095.203.488; 284050. (6010)

Vând termoteci noi, microcentrale pentru scară de bloc, cazane pe lemne, cazane de abur, rate. Telefon 090.848.239. (6018)

CUMPĂRĂRI TERENURI, IMOBILIARE

Cumpăr casă în stare bună sau apartament în bloc de asociație. Telefon 094.559.201. (4655)

CUMPĂRĂRI ELECTRO

Cumpăr cartușe consumate pentru imprimante și copiatoare. Telefon 092.783.787. (5938)

CUMPĂRĂRI DIVERSE

Cumpăr vaci, vițele, tauri. Telefon 288968; 092.941.123. (5520)

Cumpărăm vaci și juninci. Telefon 250866; 095.681.191. (5406)

Cumpăr bovine pentru sacrificare. Telefon 274744; 094.294.666; 095.624.006. (3992)

Cumpăr tocătoare pe 3 rânduri, originală de fabrică. Telefon 090.771.484. (Ag. Chișineu Criș)

Cumpăr 50-100 to porumb și grâu de panificație. Telefon 095 037 225, 044/335343. (4538)

Cumpăr masă de tenis (pingpong) și dulap haine cu 2 uși, culoare deschisă. Telefon 092.698.720.

Cumpăr porumb boabe și știuleți, grâu, plata pe loc. Telefon 094.784.568; fax 274833. (5985)

CERERI ȘI OFERTE DE SERVICII

Angajăm VÂNZĂTOARE pentru alimentară, salariu motivant. Telefon 276732, cartier Grădiște. (5926)

FIRMĂ BRITANICĂ caută COLABORATORI serioși, dinamici cu abilități de comunicare. Detalii la telefon 091.280.889 sau azi 2 martie 2002, pe str. Gh. Lazăr nr. 21, între orele 14-16. (5910)

Angajez BRUTAR calificat. Telefon 462199, 462093, 094.397.152. (5507)

Pentru produse LONDA COSMETICS angajăm AGENT COMERCIAL în ARAD. Telefon 094.773.719. (5695)

Angajez VÂNZĂTORI LEGUME-FRUCTE stradali, salar 2.000.000 lei. Informații str. P. Rareș nr. 45. (5647)

SOCIETATE COMERCIALĂ angajează PAZNIC și doi UCENICI profil AUTO. Informații str. Andrei Șaguna nr. 16. Telefon 251179. (5911)

ARCHIMINA angajează VÂNZĂTORI - GESTIONARI, bărbați, stagiul militar satisfăcut, experiența constituie avantaj. Telefon 285200. (5994)

PRESTĂRI SERVICII

ȘCOALA de ȘOFERI BELC, serie pentru categoriile B, C, C+E, și D, Casa Sindicatelor. Telefon 230004; 381811, 094.938.335. (5420)

ȘCOALA ȘOFERI TORNADO face înscrieri ABCE, tarif deosebit, G. Coșbuc 59. Telefon 250339. (5674)

INSTALATOR autorizat execut LUCRĂRI SANITARE și TERMICE în oraș și județ. Montez, sigilez contoare. Telefon 244130, seara. (5879)

Echipă zidari, execută **ZUGRĂVELI, RIGIPS, FAIANȚĂ, GRESIE. Telefon 214540. (5954)**

Meditez GEOMETRIE-TRIGONOMETRIE. Telefon 251775. (5970)

RENOVEZ APARTAMENTE: tencuieli, faianță, la prețuri accesibile, etc. Telefon 091.836.956, 277152. (5995)

DIVERSE

Cosmeticiana ILDICO DUCKADAM lucrează începând cu data de 1.03.2002, la Coafura LIBELULA. Telefon 255509. (5971)

În atenția arădenilor, prezicătoarea

ELENA

este în Arad. Anonim, mulțumesc ELENEI cu lacrimi în ochi pentru că m-a făcut din nou fericit. Cei mai scump pe lume decât dragostea. ELENA mi-a adus zâmbetul pe fața și soțul înapoi la mine și la cei 2 copii. Desface orice tip de farmece. Telefon 263287; 090.873.314. (5865)

ROMATSA RA-D.R. Arad, str. Henri Coandă, nr. 29, vinde prin licitație publică în data de 25.03.2002, ora 10, mijloace fixe aprobate la casare. Licitația se va repeta în data de 08.04.2002, și în data de 15.04.2002. Lista cu mijloace fixe și cu prețul de strigare se află afișată la sediul unității. Informații telefon 057-257111. (5799)

Asociația I.R.ȘIRIANU ȘIRIA, convoacă adunarea generală a membrilor în 16 martie 2002, ora 10, la Căminul cultural. Prezintă: Darea de seamă a Consiliului și a Comisiei de Cenzori pe anul 2001; Diverse. Dacă prezența nu este statutară, se amână pentru 17 martie, oră 15. (5955)

SC AUTOSUPER SERVICE ARAD VEST SRL dorește să obțină autorizație de mediu pentru Brutăria din Arad, str. Baba Novac, nr. 28. Contestațiile se pot depune la Agenția de Protecția Mediului Arad, Bd. Dragalina, nr. 16. (5960)

(Continuare în pagina 15) ☚

(Urmare din pagina 14)

TURISM

Pletl

Asigură zilnic transport de persoane în GERMANIA pe ruta: Passau - Regensburg - Nürnberg - Würzburg - Aschaffenburg - Frankfurt - Gréssen - Siegen - Köln - Düsseldorf - Essen - Dortmund - Deggendorf - Landshut - Mühldorf - Augsburg - Ulm - Heilbronn - Stuttgart - Pforzeim - Karforuhe - Heidelberg - Mannheim. Călătorii în autocare noi, moderne, însoțitoare de bord, două bagaje gratuite, o masă caldă în UNGARIA. Cu plecare din KARLSRUHE: SPANIA, FRANȚA, PORTUGALIA. Intermediem asigurări medicale. NOU! Din 1 aprilie 2002, săptămânal excursie la COSTA AZAHAR, 11 zile (7 înoptări + mic dejun), 359 Eu. Informații și înscrieri, la AGENȚIILE PLETL din: ARAD, telefon 057/252291; LIPOVA - 057/561377; 563011. (c.)

AMAD TOURISTIK efectuează transport internațional SPANIA, ITALIA, PORTUGALIA, FRANȚA, GERMANIA, cu autocare moderne. Asigurări medicale. Rezervări zilnic, Arad, str. Cloșca, nr. 2, telefon 057 - 254453; 094.969.742. (3252)

ÎNCHIRIERI

Oferim spre închiriere SPAȚII COMERCIALE pentru magazine, depozite, producție. Telefon 281036. (c.)

Închiriez apartament 3 camere, decomandat, central, toate utilitățile, mobilat. Telefon 057/281124. (4892)

Închiriez spațiu central, str. Unirii nr. 1. Telefon 094.692.421. (5352)

Ofer spre închiriere spațiu central Chișineu Criș, 250 mp, pretabil magazin, depozit, croitorie, bancă, birouri. Telefon 094.611.012. (Ag. Chișineu Criș)

Caut de închiriat apartament 3-4 camere, etaj I-II, zona Micalaca. Telefon 271099; 094.616.315. (5546)

Închiriez SPAȚII de 30, 40, 60, 150, 500, 1200 mp. Telefon 095.219.263. (5593)

Închiriez apartament central, 2 camere, baie, bucătărie, cămară. Telefon 095.315.895. (5718)

Dau în chirie apartament 2 camere, dependințe, mobilat, ultracentral, tot confortul, termen lung. Telefon 091.759.392. (5788)

Ofer pentru închiriere apartament 1 cameră, zonă centrală. Telefon 092.986.407. (5808)

Închiriez apartament 3 camere, Banu Mărăcine, parter, nemobilat, 100 Eu. Telefon 276186, 092 714 163. (5858)

Ofer spre închiriere apartament 2 camere, mobilat, contorizat, zona A. Vlaicu, 50 USD/ lună. Telefon 272033. (5889)

Ofer spre închiriere spațiu, demisol, amenajat, 60-80 mp, Calea Timișorii cu parcare la șosea. Telefon 286176. (5576)

Dau în chirie garsonieră confort I, contorizată, central. Telefon 381885, sâmbătă. (5843)

Închiriez (ofer) garaj zona 313-330. Telefon 273305; 095.087.017. (5796)

Închiriez apartament 3 camere decomandat, ultracentral, contorizat, pretabil și pentru sediu firmă, preferăm pe termen lung. Informații telefon 368328. (5916)

Dau în chirie pe termen lung, apartament mobilat 2 camere, Calea Romanilor, parter. Telefon 057 - 232315; 218042. (5953)

Ofer pentru închiriere apartament 2 camere, parter, mobilat, Calea Romanilor, contorizat, 80 $, pe termen lung. Telefon 232559; 092.402.188. (5952)

Închiriez apartament 3 camere decomandat, curat, frumos aranjat, contorizat, mobilat, cheltuieli mici, 150 USD. Telefon 093.161.549. (5966)

Închiriez (ofer) garsonieră mobilată, confort I. Telefon 274271. (3968)

Închiriez spațiu comercial 120 mp, zona BILLA. Telefon 092.361.632. (5992)

Ofer închiriere casă, garaj, Vlaicu, locuit, firmă, 200 USD. Telefon 274245. (5997)

Oferim spre închiriere SPAȚII de DEPOZITARE și BIROURI, zonă centrală. Telefon 057 - 253377, 057 - 252249, orele 8-16. (6007)

Dau în chirie apartament 2 camere, mobilat, contorizat, zona Intim. Telefon 092.934.182. (6033)

PIERDERI

Pierdut carnet șomaj eliberat de DMPS Arad pe numele Rancov Ildico. Îl declar nul. (5887)

Pierdut carnet șomaj nr. 6042/3, eliberat de DMPS Arad pe numele Drăgan Florin. Îl declar nul. (9397604)

Pierdut carnet de asigurat eliberat de CAS Arad pe numele Căsălean Ana. Îl declar nul. (5928)

Pierdut titlu de proprietate nr. 25089/1993, emis de Oficiul de Cadastru și Organizarea Teritoriului OCOT 2 Satu-Mare, pe numele Farcaș Maria. Îl declar nul. (5959)

Pierdut tichet nr. 1979502 din 24.12.2001, eliberat de ASIROM Arad, pe numele Buda Nicolae. Îl declar nul. (5982)

Pierdut legitimație de handicapat locomotor, eliberat de AHL Arad, pe numele Danok Zoltan. O declar nulă. (5983)

Pierdut carnet de șomaj eliberat de DMPS Arad, pe numele Bacza Eugen Ludovic. Îl declar nul. (5984)

SC SANAFARM SRL CF R6527442, înregistrat la Registrul Camerei J0211615/1994, reperzentată prin SIME FLORENTINA - administrator, declar pierdut Registrul INVENTAR al firmei. (5993)

Pierdut autorizație nr. 324894 din 01.09.1999, eliberată de Consiliul Județean Arad, pe numele Roman Elena. O declar nulă. (5996)

Pierdut carnet asigurat, eliberat de CAS Arad, pe numele Szuchanszki Ștefan. Îl declar nul. (9397655)

✝ DECESE ✝

Soția Florica și fiica Ica Cartianu, cu adâncă durere anunțăm decesul dragului nostru soț și tată,

ȘIRIAN IOAN (GIGI),

după o lungă și grea suferință. Înhumarea va avea loc azi, 2 martie, la ora 13, de la Capela Cimitirului Pomenirea. Dumnezeu să-l odihnească în pace!

Cu nemărginită durere în suflet, anunțăm moartea fulgerătoare a iubitului nostru tată, verișor și unchi,

PETCUȚ MIHAI,

în vârstă de 59 de ani. Înmormântarea va avea loc azi, 2.03.2002, ora 13, de la domiciliul din Arad, str. Trenului, nr. 14. Dumnezeu să-l ierte și să-l odihnească în pace! Veșnic îndurerați: fiul Florian, verișorii și nepoatele cu familiile.

Cu tristețe în suflet anunțăm încetarea din viață a celui care a fost

ȘTEFU NICOLAE.

Înmormântarea va avea loc duminică, 3 martie 2002, ora 14, din capela cimitirului Eternitatea. Dumnezeu să-l odihnească în pace! Familia îndoliată.

Cu nețărmuită durere ne despărțim de un soț iubitor, un părinte, un prieten, de cel care a fost

ing. IOSA GHEORGHE

ce va rămâne de neuitat pentru toți ce l-au cunoscut. Înmormântarea va avea loc duminică 3 martie, ora 13, la Cimitirul Eternitatea. Soția nemângâiată.

Cu adâncă durere în suflet anunțăm încetarea fulgerătoare din viață a scumpului nostru soț, tată, frate, socru și bunic,

CONDREA COSTICĂ.

Dumnezeu să te odihnească în pace! Înmormântarea va avea loc duminică, 3 martie 2002, ora 15, de la domiciliul din Arad, str. Aviator Vuia nr. 15. În veci îndurerați: soția Zeni, fiul Vali, fratele Axente, nora Florica și nepotul Ovidiu.

✝ SERVICII FUNERARE ✝

OFERTĂ EXTRAORDINARĂ !!!
SERVICII FUNERARE
RO-STYL COMPANY,
str. M. Eminescu nr. 22,
telefon 214422 și
094.690.121,

oferă **GRATUIT** clienților care apelează la serviciile noastre:

- garnitură de mătase pentru sicriu sau 20% reducere pentru altă garnitură
- transport la domiciliu (în Arad).

Plata și în rate! (c.)

SC „IN MEMORIAM" SRL
str. EMINESCU nr. 4
(ATENȚIE, vizavi de CINEMA MUREȘUL)
Tel. 057-211929, 093.343.964
str. ORIZONTULUI nr. 9A (Bujac)
oferă SERVICII FUNERARE COMPLETE - NON STOP.
Sicrie-modele multiple (simple-lux), sicrie import ITALIA, ACCESORII. Intermediem COLACI, COLIVĂ etc.
ÎMBĂLSĂMĂM GRATUIT (formolizat).
TRANSPORT ÎN ORAȘ GRATUIT
SERVICII: SPĂLAT, ÎMBRĂCAT
PLATA ÎN RATE.
Transport
INTERN - INTERNAȚIONAL

✝ CONDOLEANȚE ✝

Colectivul Liceului CFR transmite condoleanțe familiei STOIA GHEORGHE, la decesul mamei. (5986)

Cu adânc regret pentru dispariția celui care a fost

MARCHIȘ AUREL,

sincere condoleanțe familiei îndoliate, din partea AUTO-SERVICE, Câmpul Liniștii. (6004)

A trecut în cele veșnice

ȘTEFU NICOLAE

antrenor de box de excepție și bun pedagog, modelatorul mai multor generații de boxeri. Dormi în pace, Maestre! Gogu Enculescu. (6008)

Sincere condoleanțe și un ultim omagiu pentru cel care a fost

ȘTEFU NICOLAE.

Familia NICA. (6015)

S-a stins un om, un suflet mare, un visător ce credea în hotarul nemuririi, un artist, un poet, a plecat doar pentru un timp nelimitat

ing. IOSA GHEORGHE.

Staful F.L.P. este alături de soția nemângâiată. Fie-i somnul lin. (6020)

Adânc îndurerați regretăm trecerea în veșnicie a celui care a fost cumnat,

CONDREA COSTICĂ.

Dumnezeu să-l odihnească! Familia ȚUCRA IOAN din Bârsa. (6034)

Ne despărțim cu regret și durere în suflet de unchiul nostru,

CONDREA COSTICĂ,

om de aleasă omenie. Transmitem sincere condoleanțe familiei îndoliate. Familiile nepoților: ȚUCRA și IANCU. (6034)

Regretăm dispariția neașteptată a cuscrului nostru,

CONDREA COSTICĂ.

Dumnezeu să-l odihnească în pace! Familia DON TEODOR din Curtici. (6034)

Îndurerați ne exprimăm întreaga compasiune față de familia Condrea în greaua încercare pricinuită de decesul celui care a fost soț, tată și bunic,

CONDREA COSTICĂ.

DOINA și SABIN. (6034)

✝ COMEMORĂRI ✝

Zilele s-au scurs încet, luând cu ele amintiri din viață, iar clipele fericite au zburat ca o adiere de vânt, lăsând în urma lor un strigăt de regret și durere. Cuvintele sunt neputincioase și nu pot exprima dorul, tristețea care s-au așternut în sufletele noastre, în urmă cu 6 săptămâni când ne-a părăsit fulgerător, nevrând parcă să supere pe nimeni, scumpa noastră verișoară,

GABRIELA ADRIANA DRĂUCEAN.

Dragostea și bunătatea ei, vor dăinui mereu în sufletele noastre. Dumnezeu să-i așeze sufletul ei blând, curat și bun, și să-l odihnească în pace! În veci nemângâiați, verișorul DORU cu soția MARIANA și nepoții MARIAN și ADRIAN PERA. (5961)

Se împlinesc șase săptămâni de când am condus-o pe ultimul drum pe iubita noastră soție, mamă, bunică

PANTOȘ ANA.

Vei rămâne mereu în inimile noastre, suflet blând și nobil. Parastasul va avea loc duminică, 3 martie, la Biserica Ortodoxă din VLADIMIRESCU. Familia îndoliată. (5969)

Au trecut 5 ani de când bunul și iubitul meu frate

GHIȚĂ BUCȘA

a plecat dintre noi. Dumnezeu să-l odihnească în pace! Sora Valeria cu familia. (5776)

O rugăciune, o lacrimă, o floare, o imensă durere și veșnică amintire și recunoștință la 6 luni de când a plecat de la noi scumpul nostru soț, tată, socru, cuscru, bunic

MÎNZAT IONEL.

Familia. (5842)

Amintiri duioase și dragi, neuitare și iubire veșnică dragului nostru frate, unchi, cumnat,

IONEL MÎNZAT,

la 6 luni de când ne-a părăsit. Dumnezeu să-l odihnească în pace și liniște. Sora Doina cu familia Varga. (5782)

Nu găsim cuvinte care să poată exprima durerea, tristețea și singurătatea pe care o simțim acum la împlinirea a 6 săptămâni de la moartea fulgerătoare a celui ce a fost soț, tată și bunic

COSTEA IOAN IONUȚ.

Amintirea chipului tău drag ne însoțește cât vom trăi. Lacrimile noastre nu vor înceta să curgă. Soția Iosana, fiul Vasile, nepoții Crina și Ionuț. Parastasul va avea loc la Biserica Ortodoxă din localitatea SECAȘ, comuna Brazi, duminică 3 martie 2002.

Au trecut 6 săptămâni de când tu ai plecat în lumea viselor și a veșniciei, tristă și neuitată rămâne în inimile și gândurile noastre ziua când ne-am luat „rămas bun" de la tine,

LUMINIȚA MAGDA.

Rămâi o amintire veșnică în sufletele și inimile noastre. Colegele de serviciu, Compartimentul Financiar-Contabil, Vama Nădlac. (5937)

În data de 5 martie, se împlinește un an de când ne-a părăsit pentru totdeauna scumpa noastră mamă, soacră și bunică,

ȘTRENGAR MARIA.

Dumnezeu s-o odihnească! Slujba de pomenire va avea loc azi, 2 martie 2002, la Biserica UTA, la ora 11. (5899)

Cuvintele nu pot exprima durerea, tristețea și singurătatea pe care o simțim azi, la împlinirea a 6 săptămâni de când ne-a părăsit pentru totdeauna mama și soția

LUMINIȚA MAGDA.

Copleșiți de regrete și suspine, ne ridicăm privirea înlăcrimată către CEL de SUS, rugându-L să dea liniște și odihnă sufletului tău bun. Te vom purta mereu în suflet. OANA și NELU MAGDA. (5976)

Se împlinesc 6 săptămâni de lacrimi și durere de când tu ai plecat de lângă noi, lăsând numai lacrimi și durere în inimile noastre, cea care ai fost fiică, noră, soră și mătușă,

LUMINIȚA MAGDA.

Rămânem veșnic cu sufletele triste și te vom plânge tot timpul, cât vom trăi. Părinții, socrii, frații și nepoatele. (5976)

Au trecut 6 săptămâni de când ne-ai părăsit, dragă

LUMINIȚA MAGDA.

Chipul tău luminos și zâmbetul tău cald, va rămâne veșnic în inimile noastre. Nu te vom uita niciodată! Cumnatul MAGDA MIHAI și familia, verișorul HORGA IOAN și familia. (5977)

„Te-ai stins lumina mea frumoasă/De-ai ști durerea cum m-apasă/Îl rog pe bunul Dumnezeu/Să-ți țină sufletul la El/De-acolo sus de mă privești/Să știi că-n gândul meu trăiești", tu care-ai fost soarele meu,

LUMINIȚA MAGDA.

Se împlinesc 6 săptămâni de la tristul accident. Cât ai trăit te-am iubit, cât voi trăi te voi plânge! A ta tanti, veșnic nemângîiată. Familia CONSTANTIN. (5976)

Se împlinesc 2 ani de la dispariția celei ce a fost scumpa noastră mătușă, soră și soție,

BREBAN ECATERINA.

Parastasul va avea loc la Biserica Ortodoxă, duminică, 3.03.2002. Dumnezeu s-o odihnească în pace! Familiile: KARIKAS, VERMESAN și POPESCU.

Se împlinește 1 an de durere, tristețe și lacrimi de când a plecat în veșnicie, cea care a fost soție, soră, mamă,

SĂBĂU GHEORGHINA

din SEDERHAT. Nu o vom uita niciodată! Familia SABAU, îndurerată. (5979)

Dragul nostru

BŐJTE LAJOS

azi când ar fi trebuit să-ți spunem „La mulți ani", noi îți spunem: Dumnezeu să te odihnească! Vei rămâne veșnic în amintirea noastră. Soția Aurica, fiul Giani, fiica Camelia, cu familiile. (5978)

Au trecut 7 ani de când a plecat dintre noi, cel mai iubit soț și tată,

ARDELEAN IOAN.

Amintirea ta va fi veșnic în sufletele noastre. Soția Viorica, fiul Ovidiu și nora Camelia. Dumnezeu să te odihnească în pace! Parastasul de pomenire, la Biserica Ortodoxă Grădiște, duminică 3 martie. (5978)

Pios omagiu, duioase amintiri la împlinirea a 7 ani de la dureroasa despărțire de cel care a fost

HOLBAN CRĂCIUN.

Dumnezeu să-l odihnească în pace! Parastasul duminică, ora 15, la Cimitirul din Grădiște. Familia. (6005)

La 6 săptămâni de la trecerea în veșnicie, aducem un pios omagiu

Protopopului Stavrofor

PETRU BEJAN,

din BUTENI, care a slujit 77 de ani din cei 92 ai vieții sale cele două altare ale neamului: Biserica și Astra, ca o făclie luminoasă. Dumnezeu să-l odihnească în pace! Consiliul Central al Astrei Sibiu, profesor universitar DUMITRU ACU, președinte. (6026)

Te plâng și te caut cu suspine și cu lacrimi amare de 6 săptămâni, pentru că ai fost și vei rămâne tot ce am avut mai scump și mai curat, pildă vie și întărirea mea în această lume. Cu nestinsă dragoste, nepoata CORINA. (6027)

Azi se împlinesc 6 luni de la tragicul accident care te-a răpit dintre noi prea devreme, la doar 26 de ani,

HERMAN LETIȚIA.

Nu te vom uita niciodată! Dumnezeu să te odihnească! Dormi în pace! Te vom plânge mereu și te vom purta în sufletele noastre, fiul, mama, frații, cumnații, bunicii. (6022)

SATLINE

A DESCHIS RESTAURANTUL

În ARAD, STR. ION ANTONESCU 2-4, BL. M7 - PARTER (Piața Mihai Viteazul)
PROGRAM ZILNIC 12 - 24
REZERVĂRI TEL. 228.616

LA PLAZZA

Noi locuri de muncă la Leoni Wiring Systems

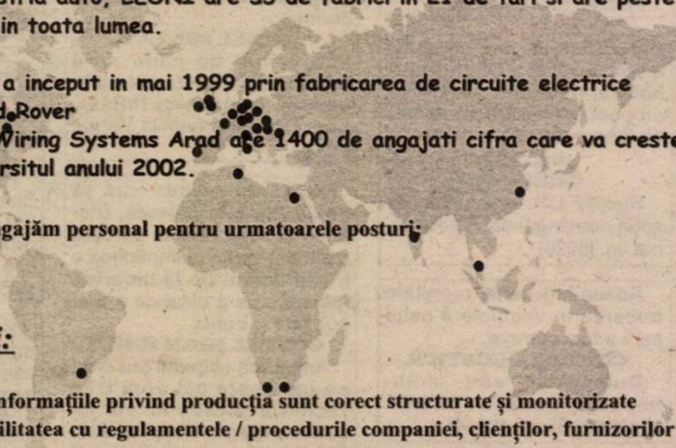

Furnizor pentru cei mai mari producatori de automobile si pentru cei mai importanti producatori din industria auto, LEONI are 55 de fabrici in 21 de tari si are peste 16.000 de angajati in toata lumea.

In Arad activitatea a inceput in mai 1999 prin fabricarea de circuite electrice pentru Rover si Land Rover
In prezent LEONI Wiring Systems Arad are 1400 de angajati cifra care va creste cu 1000 pana la sfarsitul anului 2002.

În prezent dorim să angajăm personal pentru urmatoarele posturi:

Ingineri

Responsabilități:

- Să asigure că toate informațiile privind producția sunt corect structurate și monitorizate
- Să asigure compatibilitatea cu regulamentele / procedurile companiei, clienților, furnizorilor
- Responsabil de documentația privind procesul tehnologic, concesiunile și planurile de control
- Să asigure permanenta întreținere a echipamentelor tehnologice de fabricare
- Să asigure monitorizarea unităților electrice de testare
- Furnizează asistență tehnică zilnic, inclusiv rezolvarea problemelor ce survin în secții, în relația cu clienții, furnizorii, precum și alte funcții ale companiei.

Experiență și pregătire necesară:

Preferabil studii în domeniul tehnic (școală postliceală, colegiu universitar, universitate)
Experiența în domeniu prezintă un avantaj
Limba Engleză prezintă un avantaj

DACĂ SUNTEȚI INTERESAT

Completati un formular de candidatură și atașeaza un CV, o fotografie și o scrisoare de recomandare si depuneti-le la sediul nostru din Str. Poetului nr 105-107, Arad; sau trimiteti un CV si o scrisoare de intentie prin fax 275115 /
mail:Valentina.Morodan@LeoniWiring.co.uk până la data de 08.03.2002.

Aceste posturi reprezintă o posibilitate de a vă alătura unei importante companii multinaționale și oferă excelente oportunități în carieră. Sediul nostru se extinde și noi oportunități vor apărea întrucât producția în România va crește în următoarele 12 luni.

THE QUALITY CONNECTION
LEONI
Wire · Cable · Wiring Systems

(2360848)

SC COTTA INTERNATIONAL SRL

Firmă mixtă română-elvețiană, producătoare de mobilă tapițată

angajează

mașiniste și tapițeri

Se oferă
◆ condiții excelente de muncă ◆ aer condiționat, tehnică nouă ◆ tichete de masă ◆ salariu atractiv în funcție de realizări.

Informații între orele 9-15, la telefon: 278600, 278601. (2360826)

MACROMEX SRL

Distribuitor national de produse alimentare,

angajează:

ȘOFER - DISTRIBUITOR

Cerințe:
- ◆ Minim 3 ani experiență în distribuție (de preferat produse alimentare)
- ◆ Vârsta maximă 45 ani
- ◆ Domiciliul stabil în Arad
- ◆ Disponibilitate program prelungit
- ◆ Permis auto categoria B și C
- ◆ Fără antecedente penale

MANIPULANT

Cerințe:
- ◆ Domiciliul în Arad
- ◆ Disponibil la program prelungit
- ◆ Apt din punct de vedere fizic
- ◆ Seriozitate, fără antecedente penale

SE OFERĂ:
- ◆ Salariu motivant
- ◆ Lucru într-o echipă tânără

Trimiteți C.V.-ul dvs., până la data de **09.03.2002** **la S.C. Macromex S.R.L., str. Poetului 97-103, Arad,** sau pe fax **057-349.334.**
(9396939)

COMPANIA DE TRANSPORT PUBLIC ARAD

anunță publicul călător că

Abonamentele de tramvai eliberate pentru traseele suspendate sunt valabile pe autobuzele care înlocuiesc tramvaiele.

1. Datorită unor lucrări de reparații la calea de rulare, se întrerupe circulația tramvaielor **între Stația Piața Romană și Stația Aradul Nou** în perioada 05 martie (ora 9,00) - 30 martie 2002.

2. Pe perioada întreruperii se suspendă traseele de tramvai 3 și 5, **și se vor suplimenta** tramvaiele de pe traseele 1 și 8.

3. Transportul călătorilor va fi asigurat cu autobuze astfel: **între Stația Piața Romană** și **Stația Aradul Nou** se va circula la un interval de 10 minute în zilele lucrătoare (luni-vineri) și la un interval de 15 minute în zilele de sâmbătă și duminică.

(2360850) ***Vă mulțumim pentru înțelegere.***

S.C. DUOTEX COMPANY SRL

str. Pădurii nr. 91 A, Arad

- colaborator al unei importante firme germane având ca obiect de activitate confecții bluze damă

ANGAJEAZĂ

CONFECȚIONERE
- mașini de cusut simple
- mașini de surfilat
- mașini de cusut automate

OPERATORI
- mașini de călcat

Cei interesați sunt așteptați la sediul firmei din strada Pădurii nr. 91A, începând de luni, 25 februarie 2002, între orele 12⁰⁰-19⁰⁰.

Experiența în domeniu constituie un avantaj.

Informații la telefoanele:
093-249.699, 092-251.561. (C.B.)

Taxi

TURBO DIESEL

NON STOP

ORICÂND ȘI ORIUNDE

transport marfă

transport persoane și comisioane

Tel: 284.444; 091/585.651; 094/977.203.

(c.b.)

ADMINISTRAȚIA FINANȚELOR PUBLICE NĂDLAC

În temeiul art. 55 și 65 din O.G. nr. 11/1996 privind executarea creanțelor bugetare, se vor vinde prin licitație publică bunurile debitorului S.C. Agroindustriala Nădlac S.A. **după cum urmează:**

■ **BUNURI IMOBILE:** - Pavilion cu 8 apartamente - 150.000.000 lei, Pavilion cu 12 apartamente - 329.200.000 lei, Pavilion cu 17 apartamente - 445.700.000 lei, situate lângă drumul european E68; ■ **BUNURI MOBILE:** Mașină de găurit MG 25 - 10.000.000 - 15.000.000, Mașină de găurit MG 13 - 6.500.000 lei, Banc de încercat și rodat motoare IRIM D2 - 10.000.000 lei, Mașină amendamente - 2.000.000 lei, Electro compresor - 6.000.000 lei, Ciocan pneumatic din anul 1987 C.F.A. 80 kg/cm2 - 50.000.000 lei, Combina C14 pentru piese de schimb 15.000.000 lei - Forjă - 10.000.000, Bazine de 33t 4 buc. - 40.000.000 lei, Șasiu remorcă RM2 - 1.500.000 lei, Cultivator plante tehnice CPT 4,5 - 2.000.000 lei și alte utilaje agricole. Prețurile conțin TVA.

Licitația va avea loc la data de 12.03.2002, ora 10,00, în orașul Nădlac, la Secția Mecanică, str. Calea Aradului, nr. 3. Informații la telefon 474627.
(2360849)

SC „INCRO" SA

convoacă
Adunarea Generală

pe data de 14.03.2002
ora 14,00
la sediul societății

Ordinea de zi:

1. Prezentarea și aprobarea raportului de gestiune a administratorului;
2. Prezentarea și aprobarea raportului comisiei de cenzori;
3. Discutarea și aprobarea bilanțului contabil pe 2001;
4. Discutarea și aprobarea instrucțiunilor Nr. 3/2000, modificată și completată cu instrucțiunile Nr. 2/2001 al CNVM;
5. Diverse.

În cazul în care la data de mai sus adunarea nu este statutară se va convoca pe data de 15.03.2002 ora 14,00 în același loc.

Mandatarea se va face conform Legii, iar la ședință vor participa acționarii care au dobândit calitatea de acționar până în data de 11.03.2002.

Informații la telefon 287.448.

(9396950)

S.C. PROMES S.A. Sebiș

Convoacă **ADUNAREA GENERALĂ ORDINARĂ A ACȚIONARILOR**

în data de 25.03.2002 ora 14 la sediul Societății din Sebiș, str. Morii nr. 50

Cu următoarea
ordine de zi:
1. Raportul de activitate al C.A. pe baza bilanțului pe anul 2001 și obiectivele principale pe anul 2002.
2. Prezentarea contului de profit și pierderi pe anul 2001.
3. Raportul comisiei de cenzori asupra activității economice și financiare pe anul 2001.
4. Proiectul bugetului de venituri și cheltuieli pe 2002.
5. Diverse.

În cazul în care adunarea nu este statutară, următoarea dată pentru convocare este 26.03.2002, orele 14,00.

Consiliul de administrație
Ag. Sebiș (0229963)

EUROMEDIC INTERNAȚIONAL

Cu onoare anunțăm înființarea primului
Centru de referință pentru diagnostic imagistic în orașul Arad

În acest sens **căutăm profesioniști** cu înaltă calificare, care să fie capabili să opereze și să mențină standardele internaționale în asistență medicală și deservirea clientului

PERSONAL MEDICAL

Medici specialiști

- radiologist pentru operare RMN și CT
- cardiologi, cardio-radiologi
  capabili să opereze cu Echo Dopler și monitoare Holter
- endocrinolog
- ortoped

Specialiști IT, aparatură medicală

Condiți de angajare
- dovedirea experienței și a onestității
- cunoașterea operării pe calculator
- cunoașterea limbii engleze reprezintă un avantaj

CV-ul va fi trimis numai pe fax la **EUROMEDIC ROMÂNIA SRL București** la nr. **012302313**, **până la data de 8.03.2002**

Angajarea va fi un titlu de permanență sau colaborare (varianta va fi indicată de candidat).

Numai candidații acceptați la interviu vor fi anunțați telefonic.

(9396955)

BANCA
"TRANSILVANIA"S.A.
SUCURSALA ARAD,
Str. Unirii nr. 5-7,
Tel. 057/283.122
DEPOZIT PRIMĂVARA
45 ZILE CU DOBÂNDĂ
30% p.a.

ADEVĂRUL

WEST BANK
CARDINE BANKING GROUP
ARAD, B-dul Revoluției nr. 88
Tel: 284.888, Fax: 285.202
Dobânzi depozite persoane fizice
(suma minimă 500.000 lei)
1 lună 30%
2 luni 31%
3 luni 32%

Anul XIV,
nr. 3548
Cotidian independent Arad
Luni, 4 martie 2002 • 16 pagini • 4000 lei • e-mail: adevarul@arad.ro; adv.pub@arad.ro
BRAT Publicație auditată în semestrul II 2000
Tiraj mediu zilnic vândut: 33.205

VERDE, ÎN FAȚĂ

Reprezentanți ai NATO în România cu misiunea de a evalua gradul de pregătire a țării noastre în perspectiva întrunirii de Praga programată pentru toamna acestui an, când urmează să fie admiși noi membri, au evitat să ne spună verde în față care sunt reținerile față de candidatura noastră. Diplomații vor folosi întotdeauna un limbaj cifrat, marcat de subtilități lingvistice și de sugestii politice, dar niciodată nu-ți vor vorbi pe șleau. Întrebați ce așteaptă de la noi pentru a ne admite în Alianță, dumnealor s-au mărginit să vorbească despre inconsistența unor structuri de putere cum ar fi Parlamentul, a unor activități pe linie civică, au vorbit și despre unele lacune ale presei. Altă dată au apăsat pedala pe corupție, pe copiii străzii, pe reformă sau pe relațiile cu vecinii. Au reușit guvernații să-și facă o temă, americanii le-au trasat alta, nearătându-se niciodată mulțumiți de raportările noastre. Mesajul NATO pentru România n-a fost niciodată un NU categoric, dar nici DA nu a fost. Porțile rămân deschise, spun dânșii, dar la intrare ești percheziționat sever și controlat inclusiv în cerul gurii. Pentru a intra trebuie să te prezinți pregătit din toate punctele de vedere. La Praga ne vom afla și noi la porțile NATO; ni se va acorda permisiunea de a intra în spațiul euroatlantic? Ce va fi, vom vedea, dar indiferent de decizia pactului nord atlantic, noi trebuie să fim lucizi și printr-un efort de sinceritate să recunoaștem că nu suntem pregătiți pentru a fi aliații Americii, Angliei, Canadei, Germaniei, Franței, ori Italiei. Nici măcar cu foștii tovarăși de lagăr socialist nu ne putem compara, fiindcă și ei ne-au luat-o puternic înainte.

Diplomați cum ziceam că sunt trimișii NATO în control, dânșii se feresc să ne-o spună de-a dreptul că suntem umilitor de săraci, că mai mult de jumătate de țară zace într-o cruntă mizerie. Că satele noastre sunt înecate în noroi și dezordine, că oamenii înșiși par scoși din catacombele întunecatului ev mediu. Este suficient să privim unele emisiuni TV realizate de talentatul actor Mitică Popescu („D'ale lui Mitică" se numește emisiunea difuzată vinerea seara pe programul doi al televiziunii române) pentru a ne minuna de mizeria umană a satelor noastre.

ȘTEFAN TABUIA

(Continuare în pagina 4)

BUCUREȘTIUL ȘI-A IMPUS FAVORITUL: DOREL POPA

Luptele din culise și din mass-media s-au materializat sâmbătă la Conferința municipală de fuziune dintre PDSR și PSDR cu rezultate scontate. Practic, la conferință, Dorel Popa nu a avut cu cine să mai lupte. Treburile au fost aranjate dinainte. Nu mă hazardez să spun de ce nu au mai candidat Pavel Sârbu și Daniel Bălan, chiar dacă știu aproape la virgulă ce s-a discutat sau ce s-a promis înainte de conferință. Cert este că D. Bălan nu a existat la conferință, iar P. Sârbu a încercat să iasă cât mai onorabil din joc și dacă nu vorbea Aurel Petrilă, **„pasul înapoi"** al lui P. Sârbu ar fi trecut aproape neobservat.

Un alt mare câștigător a fost A. Crăciun care și-a impus la organizația municipală oamenii săi și, mai mult, a orchestrat în culise alegerea delegaților pentru conferința județeană din 15 martie când, de fapt, are interesul său major.

Dacă în culise au acționat mai mult arădenii, la Conferința municipală s-a remarcat Cozmin Gușă. Exact în orice propoziție și luare de atitudine, hotărât și ferm, secretarul general al partidului a condus autoritar și discreționar o conferință ce putea genera destule scandaluri. Intenții în această direcție au existat, dar au fost repede anihilate de Cozmin Gușă cu ajutorul neprecupețit al grupului de revoluționari din partid.

I. IERCAN

(Continuare în pagina 5)

VENITUL MINIM GARANTAT

◆ Nervi mulți pentru bani puțini ◆ Bugetele locale - prea sărace ◆ Pe țiganii din Șimand legea i-a făcut bogați în acte

Pag. 7

INFOTON
DEALER AUTORIZAT
Panasonic & Technics
Electrocasnice, Audio, Video, TV., Telecomunicații
str. Eftimie Murgu, nr. 74-76, tel./fax: 281800
magazin:
str. Lucian Blaga, nr. 2-4, tel./fax: 281595

Pag. 4

Pentru PSD Arad

SERGIU NICOLAESCU A „SACRIFICAT" NIȘTE OI

Munca la negru scapă de sub control

Pag. 3

BOSCHETARII PUN ÎN PERICOL ZECI DE FAMILII

Vindem
Montăm
Reparăm
PARBRIZE
Telefon 095.519.662
Str. I.ANTONESCU NR.26
(FOSTA D. GHEREA)

micro credit
MICROENTERPRISE CREDIT ROMANIA S.A.
RAPID CREDIT Până la 5.000 DEM
BUSINESS CREDIT Până la 25.000 DEM
INVESTMENT CREDIT Până la 75.000 DEM
Finanțare internațională și tehnologie germană de creditare
Acum și în Arad
TIMIȘOARA: CALEA DOROBANȚILOR (COLȚ CU SIMION BĂRNUȚIU)
TEL./FAX: (056) 224.676, (056) 224.422
NOI DĂM CREDIT DEZVOLTĂRII TALE !
(2204950)

SPORT

Campioanele de la BC ICIM au învins, dar n-au convins

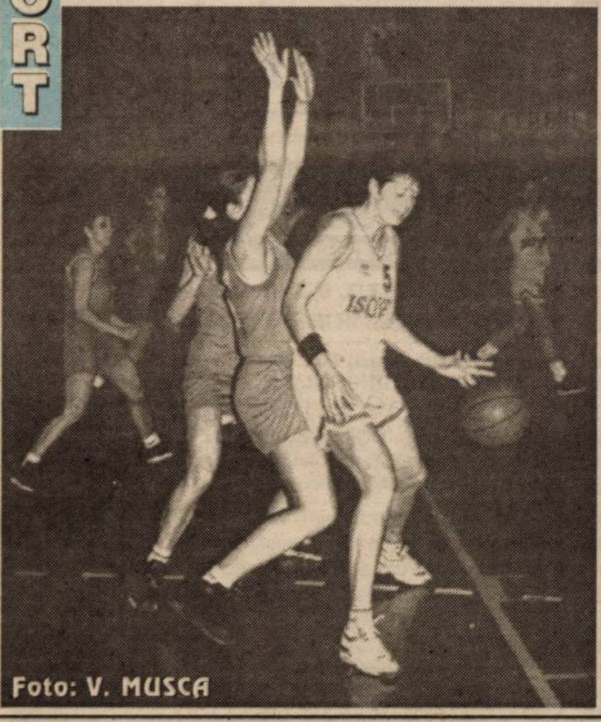

Foto: V. MUSCA

▼ Victorie cu emoții a baschetbaliștilor de la West Petrom

▼ Salbă de medalii pentru sportivii de la CSM-PAB România

▼ Steaua a câștigat Supercupa României, la fotbal

▼ Formula 1: M. Schumacher se impune în Marele Premiu al Australiei

Pag. 8-9-10

STIL CONFORT
BUCĂTĂRII • DORMITOARE • CAMERE DE ZI
MOBILIER DE BAIE
Calea Timișorii nr. 53; Tel./Fax: 278.820
Piața Spitalului Bl. 1D; Tel/Fax: 253.868

Calendar

◆ Astăzi, Soarele răsare la ora 6 și 53 de minute și apune la ora 18,00 și 5 minute.

◆ Au trecut 63 de zile din acest an. Au mai rămas 302 zile până în anul 2003.

◆ **Praznicul zilei: Biserica ortodoxă:** Cuv. Gherasim de la Iordan; Sf. Mc. Pavel și Iuliana; **Biserica romano-catolică:** Sf. Cazimir; **Biserica greco-catolică:** Cuv. Gherasim de la Iordan.

Bine ați venit!

La Arad: Laioș Ionela, **Petraș** Denis, **Mercea** Daian Ovidiu, **Mihăilescu** Cristian, **Pleș** Denis Aurelian, **Plișovan** Andreea Simona, **Solomon** Emanuela, **Kaupert** Richard, **Pârv** Casian, **Măzareanu** Raluca, **Urs** Paul.

HOROSCOP

Luni, 4 martie

Berbec (21.03-20.04). Pe plan profesional veți avea parte de o perioadă favorabilă semnării unor contracte avantajoase. Ar fi indicat să fiți puțin atent la regimul dvs. alimentar.

Taur (21.04-20.05). Tot ce vă veți dori în această perioadă vor fi atenția și afecțiunea partenerului dvs.. Acesta vă va fi alături cu trup și suflet.

Gemenii (21.05-20.06). Veți cunoaște o persoană influentă care vă va ajuta în ascensiunea dvs. profesională.

Rac (21.06.-22.07). La locul de muncă veți da dovadă de multă conștinciozitate. Împreună cu partenerul veți reuși să alungați monotonia din cadrul relației de cuplu.

Leu (23.07-22.08). Nehotărârea pe plan sentimental vă poate crea probleme. Spre sfârșitul acestei zile veți fi nevoit să luați o decizie importantă.

Fecioara (23.08-22.09). S-ar putea să câștigați o sumă mare de bani, căci în această perioadă norocul vă va surâde. Veți avea mici probleme de sănătate, dar care se vor rezolva de la sine.

Balanța (23.09-22.10). Proiectele dvs. profesionale se vor realiza, chiar dacă unii din colegi vor încerca să vă pună bețe în roate. Starea sănătății dvs. va fi foarte bună.

Scorpion (23.10-21.11). Dacă veți fi mai conciliant, relația dvs. de cuplu se va îmbunătăți. Nu vă mai necăjiți partenerul cu scene de gelozie nefondate!

Săgetător (22.11-21.12). Ar fi indicat să evitați orice discuție în contradictoriu cu superiorii dvs.. E timpul să vă faceți un control medical, chiar dacă problemele dvs. de sănătate nu sunt majore.

Capricorn (22.12-19.01). Unul dintre proiectele dvs. profesionale, pus în aplicare, vă va aduce succesul la care visați de multă vreme.

Vărsător (20.01-20.02). Veți fi tentat să vă implicați într-o relație sentimentală despre care știți deja că nu are nici un viitor.

Peștii (21.02-20.03). La serviciu, va trebui să luați o decizie importantă și vă veți impune în fața colegilor. Nu vă mai acuzați partenerul de infidelitate, atâta timp cât nu aveți dovezi!

„Occident" și-a făcut apariția la Arad

Sâmbătă, 2 martie, pe piața presei arădene și-a făcut apariția o nouă publicație intitulată „Occident", săptămânal de atitudine și analiză.

Revista este editată de S.C. Occident Media SRL, are 20 de pagini, se adresează tuturor categoriilor de vârstă și profesionale.

Urăm bun venit în peisajul presei arădene acestei noi publicații și o viață cât mai lungă.

Piața auto din Arad

RAIUL MAȘINILOR TARI ȘI A PREȚURILOR PIPERATE

Cei care doresc să-și achiziționeze un autoturism, marcă străină sau autohtonă, la un preț acceptabil, dacă putem să spunem așa, nu trebuie decât să se deplaseze în piața de mașini din Arad unde bolizii pe patru roți „se îngrămădesc" să-și găsească un nou stăpân. De la faimoasa Dacia și până la mașini de lux doritorii pot să cumpere orice autoturism. Iată câteva mărci de automobile și prețurile cu care pot fi ele achiziționate:

Foto: M. CANCIU

Mașini străine: Ford Mondeo (2001) - 14.900 USD; Opel Corsa (2001) - 7.400 USD; VW Golf IV (2001) - 12.800 Euro; Ford KA (2001) - 8.000 USD; Seat Leon 1,6 (2001) - 12.000 USD; Land Rover Freelander 2.0 DTI (2000) - 20.900 Euro; Nissan Patrol (1999) - 8.500 USD; Mercedes E 220 Diesel (1999) - 16.900 USD; Ford Galaxi 1,9 TDI (1999) - 13.000 Euro; VW Passat 1,9 TDI (1998) - 13.000 USD; BMW 525 TDI (1992) - 6.950 USD; Rover 620 (1995) - 7.900 USD; Audi A6 DTI (1998) - 16.400 USD; Opel Vectra TDI (1996) - 8.200 USD; Crysler le Baron (1989) - 3.600 Euro; Renault Laguna 1,8 (1997) - 7.300 USD.

Mașini românești: Oltcit - 300 USD; Dacia 1410 (1989) - 1850 USD; Dacia 1310 - CLI (2000) - 2800 USD; Dacia 1307 mixt (2000) - 3.700 USD; Dacia 1300 (1980) - 16 milioane lei; Dacia Breck (1989) - 1.300 USD; Dacia 1310 (1989) - 990 USD; Dacia 1310 MLS (1989) - 1.100 USD; Dacia 1310 (1992) - 1.250 USD; Aro 320 (1999) - 120 milioane lei; Dacia Breck (1997) - 1.300 dolari; Dacia Berlină (1999) - 2.500 dolari.

Așadar, cu „puțini" bani în buzunar cei care doresc să intre în posesia unui autoturism tare pot să-și satisfacă dorințele în piața de mașini din Arad. Și ca să mai oferim unele informații celor care vor să facă o vizită în acest rai al automobilelor, trebuie să mai adăugăm că la capitolul ofertă cel mai bine stă, cel puțin deocamdată, Opel-ul care este prezent în piața arădeană de mașini în diferite tipuri și ani de fabricație.

R. M

METEO

Vremea va fi în general frumoasă. Cerul va fi variabil. Vântul va sufla slab până la moderat din nord-vest. Dimineața, izolat, ceață. Temp. maxime: 9 la 12°C. Temp. minime: 0 la 3°C.

UTILITARE

PIEȚE, TÂRGURI

Astăzi este zi de piață la Curtici, Nădlac, Bocsig, Gurahonț, Moneasa, Pilu, Vladimirescu. Tot astăzi se organizează târg săptămânal la Gurahonț și Bârzava.

Mâine, marți, este zi de piață la Sebiș, Almaș, Apateu, Semlac, Sântana, Șilindia, Vârfurile.

FARMACII DE SERVICIU

• Farmacia **REMEDIUM** Arad, B-dul Revoluției nr. 52-54. Program luni-vineri: 7,30-20,00, sâmbătă 8,00-14,00. Telefon 233195.Farmacia **„OMNIAFARM"**, Calea Aurel Vlaicu, Bl. Z28, cu program zilnic de la orele 8,00-22,00. Telefon 271724.

Farmacia **LIBRO PHARMA** non stop Calea Aurel Vlaicu 60-68 (lângă stadionul (UTA) telefon 212.992.

* Farmacia **LARIFARM**, Calea Aurel Vlaicu, la parterul blocului Z 24 are program de lucru zilnic, între orele 7,00 - 23,00, telefon 246622.

Policlinica Municipală Arad pentru cabinetele de UROLOGIE, ORL și LA-BORATOR este deschisă zilnic, orele 7,00-19,00 și sâmbătă orele 7,00-14,00.

URGENȚE STOMATOLOGICE

Cabinetul de pe str. Crișan (în spate la Gionelli) are program non-stop. Telefon: 253794. Cabinetul din B-dul Revoluției nr. 62, ap. 17, între orele 9,00-19,00. Telefon: 256665.

Și Cabinetul Stomatologic din Calea Victoriei nr. 7 A asigură zilnic urgențe, inclusiv sâmbăta, între orele 10-15. Telefon 095.565.622.

· Cabinetul stomatologic de pe str. Abrud Bl. 129/C (P-ța Miorița), asigură servicii stomatologice zilnic între orele 9,00-12,00 și 15,00-19,00, iar sâmbăta 9,00-12,00. Telefon: 259659.

APOMETRE

Astăzi se va face citirea apometrelor pe următoatrele străzi: Molidului, Viilor, Constituției, Nicolae Iorga, C. Pavelescu, Bobâlna, Macului, Prislop, Lucernei, Maceșului, Furnicii, Gladiolelor, Gutuilor, D. Coresi, Petalelor, Iabacovici, Titan, G. Augustin, Pincio, Basarab, Miraj, M. Cuțan, C. D. Loga, Agricultorilor, Livezilor, Munteniei, Timișului, Arieșului, Olteniei, Albinelor, Gh. Sion, Berzei, Piața Eroilor, Banatului, Memorandului, Spartacus, V. Pârvan, Minca Desușanu, Corabiei, V. Bogrea, Ogorului, Armoniei.

TELEFON DE URGENȚĂ LA POLIȚIE: 955

Noile numere de centrală telefonică ale I. J. P. (Inspectoratul Județean de Poliție) Arad: 237.170; 237.803; 237.878; 237.887; 236.858

Au plecat dintre noi

✝ Csillag Rozalia (1915), Moț Teodor (1925), Fischmeiszter Maria (1926), Botaș Emilia (1923), Cichi Domnica (1953), Piroș Rozalia (1920), Virag Rozalia (1924).

Cinematografe

Dacia: O minte sclipitoare (SUA) 10; 12,30, 15; 17,30; 20

Mureșul: În spatele liniilor inamice (SUA) 10; 12; 14; 16; 18

Arta: Mușchetarul (Franța) 16; 18; 20

Sala Mică: Nici o vorbă (SUA) 15,30; 18,30

Progresul (din 24 februarie):

Scary Movie 2 (SUA) 15

Ce-și doresc femeile (SUA) 17

Pădurea ucigașă (SUA) 17

PREȚUL AURULUI

BANCA NAȚIONALĂ. Pentru gramul de aur de 24 K: prețul cu ridicata - 310.808 lei, iar prețul de achiziție - 279.727 lei. Prețuri înregistrate la sfârșitul săptămânii trecute.

PIAȚA NEAGRĂ. Aur 14 K: cumpărare - 150.000 lei/g, vânzare - 170.000 lei/g. **Aur 18 K**: cumpărare - 180.000 lei/g, vânzare - 200.000 lei/g.

Zimandul Nou

Metodă inedită pentru a schimba fața comunei

Cu bani proveniți din impozite și taxe locale, Primăria Zimandul Nou cumpără anual ciment pentru amenajarea trotuarelor din comună.

În decurs de patru ani s-au turnat 15 kilometri de alei, în următorul sistem: Primăria pune la dispoziția gospodarilor materialele necesare, inclusiv o betonieră, iar aceștia se angajează să depună munca propriu - zisă. În acest an, spune primarul Andrei Kovacs, se vor aloca 30 de milioane de lei pentru cimentul necesar continuării acestei lucrări.

T.M.

ADEVĂRUL
COTIDIAN INDEPENDENT ARAD
Editor: S.C. ADEVĂRUL S.R.L. Arad
COD FISCAL R 1681938 ● COD SICOMEX 19.604 ● CERTIFICAT J 02/1886 / 31 X 1991 ● COD SIRUES 020956601 ● ISSN 1220-7489

Redacția și administrația: 2900 Arad, Bd. Revoluției nr. 81. Telefoane: SECRETARIAT - 281802, fax 280655, 280625; ADMINISTRAȚIE - CONTABILITATE - 281797; MICA PUBLICITATE - 210775; MAREA PUBLICITATE - 280904; CLUBUL PRESEI - 280989.

Consiliul de administrație: președinte - DOREL ZĂVOIANU, telefon 281802, 280625; vicepreședinte - MIRCEA DORGOȘAN, telefon 210776; membri: DOREL BARBU, telefon 281797; NICU COJOCARU, telefon 280904; MIRCEA CONTRAȘ, telefon 280854.

Colegiul de redacție: MIRCEA CONTRAȘ (redactor-șef); MARCEL CANCIU (șef secție foto), telefon 281701; ALEXANDRU CHEBELEU (șef secție sport), telefon 281701; NICU COJOCARU (șef secție publicitate) telefon/fax: 280904; GABRIELA GROZA (secretar general de redacție), telefon 280854; VASILE FILIP (șef secție cultură-învățământ-tineret), telefon 281855; 280003; IOAN IERCAN (șef secție politică), telefon 280943; DORU SAVA (șef secție social-economic), telefon 281738; ȘTEFAN TABUIA (șef secție actualități), telefon 281855; 280003; DOREL ZĂVOIANU (președinte al Consiliului de administrație), telefon 281802, 280625.

Difuzare - Marketing: MIRCEA ȚÂȘCĂ (șef secție)-telefon 280904

Tiparul executat la S.C. MEDIAGRAF S.A. ARAD, str. Feleacului F.N., telefon 250902, fax 250920

„Adevărul" poate fi citit și pe Internet la adresa http://adevarul.arad.ro

Echipa de serviciu
Ioan Tuleu
secretar de redacție
Bianca Felea,
Dina Rujan,
Ramona Vidulescu
tehnoredactare computerizată
Madiana Mican,
Dacian Toduța
corectură

S.C. CLAS MOBEL S.R.L.
Arad, Str. Vasile Ureche nr. 34
Telefon 270.700, 093.178.496
EXECUTĂ LA COMANDĂ
MOBILIER TAPIȚAT
Colțare de cameră
Canapele
Fotolii
Taburеți
(9396867)

CURSUL VALUTAR*

→ VALORI ÎNREGISTRATE LA SFÂRȘITUL SĂPTĂMÂNII TRECUTE

Denumirea valutei	BNR	BCR		BRD		Banca Transilvania		Banca Agricolă		Bursa neagră	
		C	V	C	V	C	V	C	V	C	V
Euro	28304	27828	28565	27870	28370	27950	28240	27950	28350	28100	28250
Dolar S.U.A.	32606	32500	32700	32380	32750	32250	32650	32350	32650	32300	32500
Forint	115	109	119	-	-	108	116	-	-	116	118

CEI MAI GOSPODARI OAMENI DIN JUDEȚ SE AFLĂ LA SELEUȘ

După cum ne infirma dl. Victor Neamțiu, directorul Direcției Generale de Muncă și Solidaritate Socială (DGMSS) Arad, în județul Arad au fost aprobate 5430 de dosare în baza Legii 416/2001 privind venitul minim garantat.

Cele mai multe dosare s-au înregistrat la Sântana unde nu mai puțin de 407 persoane beneficiază de prevederile Legii 416/2001. În marea lor majoritate, solicitanții sunt rromi. Pe locul doi, ca să zicem așa, se află comuna Semlac (207 de beneficiari) urmată de Mișca (200 dosare).

La polul opus se situează comunele Șilindia și Șeitin (8 dosare), Apateu și Bata (cu 5 dosare).

„Cele mai puține cereri sunt însă la Seleuș. Aici, s-au depus doar 3 astfel de cereri pentru venitul minim garantat. Privind prin prisma aceasta a numărului de cereri, putem spune fără tăgadă că la Șeleuș sunt cei mai gospodari oameni din județ. Lucrând mai pe mult, mai pe puțin oamenii aceia se descurcă și nu au nevoie de sprijin, nici măcar din partea statului", a conchis dl. Victor Neamțiu.

N.O.

PREMIILE DE FIDELITATE ALE ZIARULUI „ADEVĂRUL"

Talon de participare pe luna MARTIE

Numele____________________Prenumele____________________

Adresa:____

____

Telefon______________Seria și nr. chitanței abonament:______________

Abonații pe luna martie ai ziarului „Adevărul" sunt rugați să completeze cu litere de tipar talonul de mai sus, să-l introducă într-un plic și să-l expedieze, până la data de 15 martie a.c., pe adresa: Redacția „Adevărul", B-dul Revoluției nr. 81, cod. 2900, Arad. Cele expediate după această dată nu vor participa la tragerea la sorți. Pe plic, abonații sunt rugați să facă mențiunea „Pentru premiile de fidelitate". Taloanele primite vor participa luni, 18 martie a.c., la tragerea la sorți în cadrul căreia **vor fi oferite abonaților 10 premii de fidelitate în valoare de 1 milion de lei fiecare.** Lista abonaților câștigători va fi publicată în ziarul nostru de marți, 19 martie a.c., iar premiile vor fi ridicate joi, 21 martie a.c., de la sediul redacției, pe baza buletinului de identitate și a chitanței-abonament.

Atenție: în plic va fi introdus doar talonul de mai sus, chitanțele-abonament rămânând la abonați.

MUNCA LA NEGRU - SCAPĂ DE SUB CONTROL

● 20 la sută dintre firmele verificate erau în ilegalitate

Recent, Inspectoratul Teritorial de Muncă (ITM) Arad și-a încheiat campania de combatere a muncii la negru, întreprinsă în rândul agenților economici cu profil tehnic și a confecțiilor de îmbrăcăminte. Au fost descoperite deficiențe atât în domeniul relațiilor de muncă cât și în cel al securității și sănătății în muncă.

Inspectorii ITM au controlat 118 unități, aplicând 112 sancțiuni contravenționale în valoare de 661,5 milioane lei, din care 134 de milioane pentru munca la negru. **Verificările au scos la iveală un număr de 23 angajatori care foloseau la muncă, fără forme legale, 63 de persoane. Dintre acestea, 37 au fost femei, 2 tineri sub 18 ani și 6 copii sub 15 ani!**

În urma acestor controale, inspectorul-șef al ITM Arad, ing. Liviu Crișan a putut desprinde câteva concluzii: „În primul rând trebuie să spun că ponderea mare a angajatorilor identificați că practică munca fără forme legale (20 la sută) ne-a relevat faptul că acest fenomen este departe de a fi cunoscut și cu atât mai mult de a fi stăpânit, întărindu-ne convingerea că actuala organizare a activității de combatere a muncii la negru nu este eficientă și ca atare trebuie schimbată. De asemenea, am constatat că lucrătorii și alte persoane interesate nu ne aduc la cunoștință faptul că lucrează la negru decât atunci când sunt date afară."

C. TRIF

BOSCHETARII PUN ÎN PERICOL ZECI DE FAMILII

În spatele transformatorului, ce coincide cu fundul grădinii lui Ioan Dămăcuș, boschetarii își fac de cap în fiecare seară

Ioan Dămăcuș locuiește pe strada Făt - Frumos, la numărul 2 A. La cei 77 de ani ai săi, liniștea îi este tulburată de o adunătură de aurolaci care s-au aciuat în fundul grădinii sale. Boschetarii au adus în spatele casei bătrânului tot felul de cârpe, sticle din plastic, o canapea defectă din care atârnă arcurile și câlții, un televizor din care n-a mai rămas decât carcasa, ce mai!, la fața locului este dezastru. Și de parcă toate astea n-ar fi suficiente, nefericiții ajunși în stradă din cine știe ce motive obscure, în fiecare seară aprind câte un foc strașnic, să se încălzească după ce o zi întreagă au umblat cine știe pe unde. „Am ajuns să dorm cu frica în sân că o să îmi ia foc casa. Nu se știe când poate veni un vânt ceva mai puternic, care să ducă o scânteie tocmai în vârful casei mele. Nu mai pot să supraviețuiesc acolo, cu acești nefericiți alături de mine."

Ioan Dămăcuș s-a plâns de nenumărate ori la Primărie pentru situația aceasta, însă nu l-a băgat în seamă absolut nimeni. Iar la locul cu pricina este, într-adevăr, dezastru. Ca să nu mai spunem că imaginea dezolantă îi supără pe toți locuitorii blocului A16, de la Făt - Frumos, din balcoanele cărora „spectacolul" se vede, seară de seară, fără nici o problemă.

Cum aurolacii nu mai pot fi suportați, oamenilor din zonă nu le mai rămâne de făcut decât ca, prin vocea bătrânului **Ioan Dămăcuș**, să solicite, încă o dată, intervenția neîntârziată a Primăriei. Eventualele „accidente" care s-ar putea produce din cauza focului deschis lăsat nesupravegheat ar avea consecințe catastrofale. Asta și pentru că în imediata apropiere se află un transformator, care asigură alimentarea cu energie electrică a zonei.

EUGENIA BĂRDAȘ

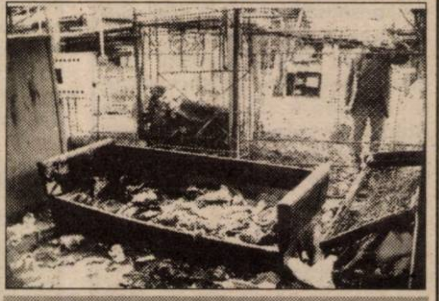

Dimineața, în urma aurolacilor rămâne dezastru

De ieri, PATRU ADOLESCENȚI DE LA CASELE DE COPII DIN JUDEȚ - ÎN FRANȚA

De ieri, până în 11 martie, patru adolescenți cu vârste între 15 - 18 ani de la Casele de copii din județul Arad se află în Franța, la Lille, unde se întâlnesc cu tineri de vârsta lor din alte țări europene: Franța, Anglia, Polonia și Portugalia.

Viorel Enache, responsabilul Caselor de copii din județ, spune că întâlnirea a fost posibilă printr-un program al Uniunii Europene, cu o durată de trei ani - 2001, 2002, 2003 - care se derulează prin DGPDC Arad , în cadrul unui program de parteneriat și de schimburi internaționale.

„Scopul acțiunii este de a ajuta adolescenții care provin dintr-un mediu mai defavorizat să descopere valorile comune și să trăiască noi experiențe de viață" - a precizat Enache.

Criteriile de selecție au fost cunoașterea limbilor engleză, respectiv franceză și o deschidere pentru relații sociale. Unul dintre membrii delegației arădene a mai participat la întâlniri similare, ceilalți trei fiind la prima experiență.

În perioada mai - iunie, același tip de acțiune se va organiza în Polonia, unde grupul arădean va fi din nou prezent, iar în octombrie toate delegațiile țărilor menționate se vor afla în județul Arad.

T. M.

La Sântana INVESTITORII STRĂINI AȘTEPTAȚI CA PÂINEA CALDĂ

De curând, reprezentanți ai Landului Bavaria pentru șvabii din România au vizitat Sântana. Pe lângă temele referitoare la etnicii germani din localitate, delegația a discutat cu oficialitățile locale și problema investitorilor economici.

Pentru atragerea acestora la intrarea în Sântana, Primăria are de gând să înființeze o zonă industrială de 23 de hectare. Până la ora actuală, un singur investitor italian a mai solicitat 5000 de metri pătrați de teren, unde dorește să extindă activitatea de producție (confecții textile).

La potențialul economic și al forței de muncă al comunei interesul pentru astfel de investiții e abia perceptibil. Prin urmare, la Sântana, sunt așteptați... germanii.

T. M.

TĂIAT DE TREN

Sâmbătă dimineața, în jurul orei cinci, în Arad, un bărbat în vârstă de 33 de ani a fost accidentat mortal de trenul rapid care circula pe relația București - Budapesta. De la Poliția TF Arad am aflat că victima era cu o pungă de aurolac în mână și a decedat în momentul impactului, la sosirea Serviciului Județean de Ambulanță nemaifiind nimic de făcut. Se pare că mecanicul de locomotivă l-ar fi observat pe linia de cale ferată, ar fi luat toate măsurile de semnalizare, inclusiv ar fi apăsat sistemul de frânare, fără folos, însă. Deocamdată, Poliția TF continuă cercetările pentru depistarea identității și îi caută aparținătorii. Într-un buzunar de la pantalonii victimei a fost descoperită o adeverință eliberată de Centrul Școlar Ineu pe numele Covaci Florin, dar polițiștii nu sunt siguri că într-adevăr acesta este numele decedatului. Se așteaptă rezultatul autopsiei care va stabili dacă în momentul impactului bărbatul era sub influența aurolacului. În orice caz, din primele cercetări, polițiștii nu exclud varianta sinuciderii.

A. BUGARIU

ȘASE NUMIRI PE FUNCȚII LA IJP ARAD

Începând cu data de 1 martie a. c., au fost ocupate șase posturi din cadrul I.J.P. Arad, posturi rămase vacante prin pensionarea ofițerilor care le dețineau înainte.

Așa cum ne informa purtătorul de cuvânt al IJP Arad, cei șase ofițeri care au fost instalați cu drepturi depline pe funcții sunt: **la nivelul poliției județului:** lt. col. Cotrău Nicolae Ioan - șeful Serviciului pentru combaterea criminalității economico-financiare; col. Hăhăianu Viorel - șeful Detașamentului pentru intervenție rapidă; l lt. col. Groza Ioan - șeful Biroului arme, explozivi și substanțe toxice, **la nivelul Poliției municipiului:** lt. col. Mihuța Nicolae - șeful Biroului ordine publică; cpt. Tamaș Ioan - șef birou judiciar și cpt. Dula Eugen - șef Birou cercetări penale.

N. O.

În atenția administratorilor asociațiilor de proprietari

DEPUNEREA FIȘELOR FISCALE ALE ANGAJAȚILOR LA ADMINISTRAȚIA FINANCIARĂ

Așa după cum se știe, conform Ordinului nr. 187 al Ministerului finanțelor publice, publicat în Monitorul Oficial al României, partea 1 nr. 118/7.III.2001, că angajatorii au obligația să depună la Administrația financiară un exemplar de pe fișele fiscale ale tuturor angajaților, indiferent de perioada lucrată în anul de referință pentru care se întocmesc fișele fiscale. Facem precizarea că în categoria de angajator sunt cuprinse și asociațiile de proprietari, care au angajați cu contract de muncă, respectiv cu convenție civilă de prestări de servicii, prin angajați de acest fel înțelegând administratorii asociațiilor, îngrijitoarea pentru curățenie pe casa scărilor, instalatorii, portari sau unde este cazul, președinții asociațiilor de proprietari retribuiți ori alți membri ai conducerii asociațiilor de proprietari pentru care se întocmesc fișe fiscale nr. 2, mai puțin președinții comisiilor de cenzori - care deși retribuiți, acestora nu li se întocmesc convenții civile.

Fișele fiscale pentru fiecare angajat, (una pentru angajator și una pentru angajat) se păstrează 20 de ani în arhiva asociației de proprietari, iar cea de a treia se depune la Administrația Financiară până cel târziu 25 februarie pentru anul anterior expirat.

Mai facem precizarea că fișele fiscale se completează cu pix de culoare neagră, ele trebuind să fie completate citeț cu litere majuscule și cu toate datele cerute de formular. De subliniat că datele din fișele fiscale trebuie să fie identice cu cele cuprinse în statele lunare de plată a salariilor.

În încheiere Federația județeană a administratorilor asociațiilor de proprietari atrage atenția tuturor administratorilor să întocmească cu toată răspunderea aceste acte pentru a nu intra în conflict cu legea.

PAVEL CIURDARU

INCENDIU PROVOCAT INTENȚIONAT LA CUIED

■ Pagube de 15 milioane lei

Vineri noaptea, în localitatea Cuied, la proprietatea lui **Gheorghe Rad** a izbucnit un incendiu. În urma focului au fost mistuite câteva anexe ale casei în care se aflau 300 kilograme de paie, și o căruță. Pagubele s-au ridicat la o valoare de peste 15 milioane lei. Stația de pompieri Sebiș a intervenit, în timp scurt, fiind anunțată de proprietar, și reușind să salveze practic bunuri în valoare de aproximativ 500 milioane lei. Proprietarul gospodăriei susține că incendiul a fost provocat. Poliția cerecetează cazul.

N. BODRAN

ACCIDENT DE MUNCĂ LA COMBINATUL DIN VLADIMIRESCU

Vineri după - masă, la Combinatul chimic din Vadimirescu, un tânăr de 22 de ani din Constanța, domiciliat în Fântânele a suferit un accident de muncă. Angajat al firmei care dezafectează combinatul, bărbatul a alunecat într-o conductă în timp ce încerca să o dezmembreze și a rămas înțepenit acolo. A fost solicitat serviciul de descarcerare al Grupului de Pompieri „Vasile Goldiș" precum și Serviciul Județean de Ambulanță. Victima a fost transportată la Serviciul de urgențe al Spitalului Clinic Județean Arad, fiind internată la secția ortopedie.

A. B.

Pentru PSD Arad

SERGIU NICOLAESCU A „SACRIFICAT" NIȘTE OI

Conferința municipală a PSD Arad, desfășurată zilele trecute a pus pe „jar" parlamentarii acestei formațiuni politice. Printre aceștia s-a aflat și senatorul Sergiu Nicolaescu care a fost așteptat la Timișoara de către mercedesul 500 SEL al cunoscutului om de afaceri, George Medințu, vicepreședinte al PSD Arad.

Toate bune și frumoase, dar în apropierea localității Șagu, din cauza unei manevre greșite a unui tir, mercedesul în care se afla senatorul Nicolaesou a fost oprit din cauza „oilor" ... sacrificate.

D. ALBU

Ieri a fost inaugurat Elitte Club,

PRIMUL CENTRU DE MODĂ DIN VESTUL ȚĂRII

Ieri, în incinta Atic Center a avut loc o amplă manifestare de modă, în organizarea Prima Agency, al cărui director Marius Țica a fost și prezentatorul emisiunii, transmisă în direct la RCS. S-a inaugurat astfel Elitte Club, primul centru de modă din vestul țării. Invitata de onoare a fost cunoscuta creatoare de modă **Irina Schrotter** care a vorbit despre arădenii Lucia Mihailovici, Dorina Hanc și Monica Fufezan. Într-un cadru restrâns, care a cuprins personalități locale și oameni de presă, a avut loc o prezentare de modă a noii colecții a Moda SA.

FIRA RĂZMAN

IARĂȘI VINE CONTROL LA PRM ARAD

Președintele interimar al PRM Arad, Gheorghe Bozgan a prezentat, sâmbătă, la ședința Biroului Permanent, desfășurată la Deva, situația în care se află organizația peremistă arădeană. Acesta a cerut sprijinul conducerii centrale pentru organizarea alegerilor și luarea unor măsuri drastice împotriva celor care se fac vinovați de situația critică a filialei. Săptămâna viitoare se va desfășura Consiliul Județean al PRM Arad la care participă și o comisie de la București pentru stabilirea persoanelor vinovate de actuala stare de lucruri.

Gheorghe Bozgan ne-a declarat: **„Cineva trebuie să fie responsabil. Cu siguranță vor fi destituiri."**

DANIEL ALBU

În municipiul Arad

ÎNTREȚINEREA SPAȚIILOR VERZI COSTĂ PESTE NOUĂ MILIARDE DE LEI

În ultima ședință a CLM din luna februarie a. c., consilierii municipali au aprobat alocarea sumei de nouă miliarde și 400 de milioane de lei pentru întreținerea spațiilor verzi care în Arad se întind pe 89 de hectare.

Din cele peste nouă miliarde de lei, mai bine de cinci miliarde vor fi folosite pentru întreținerea parcurilor, două miliarde vor fi cheltuite pentru semănat gazon, iar restul pentru repararea băncilor din parcuri, toaletări de arbori, plantat flori și arbuști și achiziționarea de coșuri de gunoi.

Referitor la plantarea de flori și arbuști, consilierii au fost de acord cu sădirea a 500 de trandafiri, 150.000 de fire de flori, 9.500 bucăți de arbuști de gard (pe o suprafață de 1187 metri liniar) și plantarea a o mie de arbori.

În ceea ce privește curățenia parcurilor, s-a stabilit și achiziționarea a 50 de coșuri de gunoi pentru Parcul Europa, parc amplasat pe malul Mureșului, între Sala Polivalentă și Baza Sportivă Constructorul.

N. OPREAN

LOTO „6/49" din 3 martie 2002

38, 49, 48, 32, 26, 24

NOROC

1402122

VERDE, ÎN FAȚĂ

(Urmare din pagina 1)

Oameni cu fețe brăzdate de cute, nespălați, îmbrăcați în zdrențe, știrbi și hâzi, inconștienți de statul lor. În satele noastre românești te găsești parcă într-o lume ireală, comparabilă cu aceea din unele filme teribile organizate de Pintilie sau Ciulei, sau Gabrea. Chiar și Maramureșul de ale cărui valori folclorice ne place să ne încântăm este în fapt o mizerie și o sărăcie fără egal prin spațiul euroatlantic. N-o spun eu, chiar dacă sunt convins de starea noastră nenorocită, fiindcă deocamdată cei de un neam cu mine nu suportă să le spui un adevăr pe care ei nu îl acceptă. A spus-o un lord (englez) la o emisiune televizată pe programul 1 sub genericul „Român garantat 100%". Întrebat ce l-a impresionat în peregrinările sale prin Maramureș, distinsul invitat din Anglia nu s-a sfiit să vorbească despre sărăcia descurajantă a satelor maramureșene, de obida femeilor obligate să presteze munci fizice deosebit de grele chiar și pentru bărbați. Ce l-a uimit și l-a contrariat pe lordul nostru nu a fost însă doar halucinantul tablou al sărăciei și mizeriei satelor noastre, cât mai ales, faptul că, noi, nu suntem capabili să conștientizăm dramatica noastră neputință. Că nu înțelege, ce e cu noi, cine suntem și unde ne aflăm într-o lume pornită spre globalizare.

Turistul englez a văzut lumea dinafară a satelor maramureșene, dar a spus că ar fi fost și mai oripilat dacă ar fi intrat în vraiștea din gospodăriile țăranilor români! Dacă ar fi văzut ce înseamnă lipsa de spirit gospodăresc, comoditatea și adeseori lenevia levantică a celor ce se complac să trăiască în condiții promiscue.

Americanii se jenează să ne spună că lumea satului, adică jumătate din țară este o lume a mizeriei și sărăciei iar cealaltă jumătate a unor veroși politicieni corupți. Că parlamentarii noștri sunt personaje dubioase, angrenate în tot felul de afaceri veroase cu lumea interlopă. Că cetățeanul onest, plătitorul de impozite și taxe este supus celei mai abjecte forme de jaf instituționalizat. Că reprezentanții puterii- fie centrale, fie locale - se comportă samavolnic față de cetățean, abuziv. Nu armata, pregătirea ei, contează în primul rând pentru admiterea în NATO. La acest capitol s-a făcut câte ceva în direcția integrării operaționale cu trupele aliate și chiar dacă armamentul este învechit și numărul ofițerilor și generalilor prea mare, nu în acest sector sunt principalele probleme. Și nici măcar în cele ale unui venit național pe cap de locuitor, cât mai ales incompatibilitatea noastră ca indivizi cu ei.

Americanii vorbesc mereu de necesitatea împărtășirii acelorași valori morale, politice, sociale, culturale și spirituale, sugerând că noi românii avem ceva particularități naționale și la acest capitol. Nu sunt sigur, dar nu este exclus ca nordatlanticii să privească câș spre ortodoxismul nostru excesiv de ... neschimbat vreme de două mii de ani. Grecii sunt și ei de aceeași credință cu noi și au intrat totuși în NATO. Să sperăm, deci, că religia în sine nu va împiedica accesul nostru în Aliantă, deși presimt că atlanticii au rețineri față de practicile noastre religioase ortodoxe.

Având în vedere toate cele consemnate până aici, este greu să putem aprecia șansele României de admitere în NATO. Rămânem cu speranțele.

LUNI, 4 MARTIE 2001

TVR 1

7,00 Jurnal de dimineață
7,30 Strict necesar. Magazin matinal
8,35 Bravo, bravissimo! - rel.
9,35 Război în bucătărie - dramă, România, 2001
11,00 Tezaur folcloric - rel.
12,00 Știrile din sâmbăta asta - rel.
12,30 Un cântec pentru Europa - rel.
13,30 Spectacolul lumii
14,00 Jurnalul de prânz
14,30 Istorie polemică
15,00 Pro Patria
16,00 Kronika
17,30 Interes general: Eu, cetățeanul
18,30 Corect
18,35 Careul de aur - emisiune concurs
19,15 Avanpremieră Știri. Sport
19,35 Glume, boacăne, aventuri
20,00 Jurnal. Meteo. Sport
20,45 Curat Caragiale! Parol!
20,50 Iartă-mă!
(●) **21,50 Orașul îngerilor** - s.
22,45 Față în față
23,45 Jurnalul de noapte
0,00 Memorialul exilului românesc
0,45 Marele jazz
1,45 Jurnal. Meteo. Sport
2,30 Interes general - rel.

TVR 2

7,00 Arca lui Noe - rel.
7,30 Planeta singuratică - rel.
8,20 Aleea cu ghimpi - rel.
8,35 Cafeaua de dimineață
9,35 Fete vesele - s.
10,05 Muzică populară
10,35 Tată, am încurcat-o! - s.
11,10 Veni, video, vici!
11,15 Aleea cu ghimpi - rel.
11,35 Splendorile naturii
12,15 Gata cu fumurile!
12,30 Avocați și asociați - s.
13,25 Știri
13,30 Cronici votive - rel.
14,00 Desene animate
15,15 Toți, împreună
16,05 Oprirea obligatorie
16,30 Medalion de interpret - rel.
17,00 Destine
17,25 Răscruci
17,55 Știri
18,00 Știri regionale
18,30 Debut 50 plus
19,30 Teleaudienta
19,50 Iubiri de milioane
20,00 Palete
21,00 Reforma la bani mărunti
21,30 Telejurnal
22,00 Puls 2002
22,30 Teatru TV prezintă: **Mușcata de fereastră** de Victor Ion Popa
0,05 Captiv în viitor - s.

PRO TV

7,00 Profeții despre trecut - rel.
8,00 Știrile Pro Tv - Ziarul dimineții tale
9,00 Tânăr și neliniștit - rel.
10,00 Magazin Liga Campionilor - rel.
11,00 Promotor - rel.
11,30 Gașca din Malibu - s.
12,15 Lege și ordine - s.
13,00 Jocul puterii - s.
14,10 Pasărea de pe sârmă - f. rel.
16,10 Tânăr și neliniștit - s.
17,00 Știrile Pro Tv
* Vremea
* Pro Tv te ascultă ce vezi
17,45 Teo
19,00 Știrile Pro TV
* Sport
* Vremea
20,00 Lanțul slăbiciunilor cu Andrei Gheorghe
21,00 Răzbunare fără limite - s.
22,00 Știrile ProTv
(●) **22,30 Familia Bundy** - s.
22,55 .Ro
23,00 Sub semnul întrebării cu Adrian Păunescu
0,30 X și Zero
0,35 Știrile Pro Tv
1,00 La limita imposibilului - s.
2,00 Marcă înregistrată
(●) **2,30 Anii răzbunării** - acțiune, SUA, 1993

TV ACASĂ

7,00 Povești adevărate - rel.
7,30 Căsuța poveștilor - rel.
(●) **8,00 Amor de cățel** - rel.
9,00 Prima dragoste - rel.
* Căsuța poveștilor - rel.
(●) **10,15 Vei fi a mea, Paloma!** - rel.
11,05 Intrusa - rel.
12,45 Petrecerea - rel.
15,00 Războiul pasiunilor - s.
15,50 Căsuța poveștilor
16,00 Fiorella - s.
(●) **17,30 Amor de cățel** - s.
18,30 Știrile de Acasă
* Vremea de Acasă
19,00 Prima dragoste - s.
(●) **20,00 Vei fi a mea, Paloma!** - s.
(●) 20,50 De 3x femeie
22,00 Salome - s.
22,50 Dragoste și putere - s.
23,15 Știrile de Acasă - rel.
23,45 Sânge din sângele meu - s.
0,20 Războiul pasiunilor - s.rel.
(●) 1,10 De 3x femeie - rel.
2,20 Muzica de Acasă
3,30 Acasă la români - rel.

HBO

8,00 Legătura secretă - dragoste, SUA, 1998
9,50 Îndrăgostiți ca la 16 ani - comedie romantică, SUA, 2000
11,30 Întoarcere în paradis - dramă, SUA, 1998
13,25 Cinema * Cinema * Cinema
13,55 Dușmanul dușmanului meu - acțiune, SUA, 1999
15,35 O iubire ca-n povești - dragoste, SUA, 1998
17,40 Casă pentru două familii - dramă, SUA, 2000
19,30 Pe platorurile de filmare
20,00 Pierduți în spațiu - SF. SUA, 1998
22,10 Cultura tehno - doc.
23,05 Picat din cer - comedie, SUA, 1998
1,00 Joia neagră - acțiune, SUA, 1999

PRIMA TV

7,00 Desene animate
7,30 Eddie McDowd - s. rel.
8,00 Zid. Emisiune matinală
12,00 HIT 40 - rel.
12,55 Clip Art
13,00 www.primatv - rel.
13,30 Camera de râs
14,30 Desene animate
15,00 Eddie McDows - s.
15,30 Luna sălbatică - s.
16,29 Haz la minut. Cu Ando
16,30 Nemuritorul - rel.
17,30 M.A.S.H. - s.
18,00 Focus
18,55 Focus special
19,15 Camera de râs
19,59 Haz la minut. Cu Ando
20,00 Vrei să fii miliardar?
21,00 Kickboxer - acțiune, SUA, 1989
23,00 Focus Plus
23,29 Haz la minut. Cu Ando
23,30 M.A.S.H. - s. rel.
0,00 Nemuritorul - s.

TELE 7 ABC

7,35 Știri
7,50 Muzică
9,00 Club ABC - rel.
10,00 Tentații - rel.
11,00 Documentar
12,00 Apel: Crima - s. rel.
13,00 Muzică
14,00 Iancu Jianu Haiducul - f. rel.
17,00 As Show - rel.
18,00 Documentar
18,30 Telejurnal
19,00 Auto Moto Sport - doc.
19,25 Pronosport
19,30 Apel: Crima - s.
(●) **20,30 Pe drum** - dramă, Ungaria, 1980
23,00 Documentar
23,30 Știri
23,45 Muzică

ANTENA 1 – TV ARAD

6,00 7 zile TVA (retrospectiva știrilor) - rel.
7,00 Contraatac - rel.
7,30 7 zile - rel.
8,00 Observator
8,50 Sport
9,00 Îmbrățișări pătimașe - s.
10,30 Roswell - s. rel.
14,30 Războiul sferelor
13,00 Știrile amiezii
13,20 Clanul Popeștilor - s.
14,00 Academia vedetelor - rel.
16,00 Magazin sportiv
16,30 Publicitate, Promo
16,45 Știri TVA
17,15 Ispita - s.
19,00 Observator
19,50 Sport
19,58 Meteo
(●) **20,00 Podul dragonilor** - acțiune, SUA, 1998
22,00 Observator
22,15 Știri TVA
22,30 Sport
22,35 Marius Tucă Show
0,00 O singură alegere - dramă romantică, SUA, 1989
1,30 Observator - rel.
(●) **2,30 Fericire trădată** - dramă, SUA, 1987
4,30 Amazon - s.
5,00 7 zile - rel.
5,30 Clanul Popeștilor - s. rel.

TV RCS

8,30 Cafeaua de dimineață
9,30 Des. animate
10,00 Program religios
10,30 Radical power - s. comedie
11,00 Retrospectiva 7x7 - rel.
12,15 Trei destine - s.
13,00 Dreptul de a muri - f.
14,30 Câini și pisici - doc.
15,00 Videoclipuri
15,15 Trei destine - s.
16,00 Desert speaks - doc
16,30 Videoclipuri
16,45 Em Life magazin
18,15 Știrile RCS
19,00 Hit Squad - comedie
19,50 Videoclipuri
20,00 Microb
22,00 Știrile RCS
22,35 Fiica Ierusalimului - film
(▲) 24,00 Erotica

RADIO EUROPA FM (89,3 MHz)

6,00-10,00 Deșteptarea - cu Gabi Dobroiu (7,00 Jurnalul de dimineață); 10,00 Europa Express cu George Zafiu; 13,00 Jurnalul de prânz; 13,30 România în direct cu R. Turcescu; 14,00 Drum cu prioritate cu Radu Constantinescu; 18,00 Jurnalul de seară; 18,30 Interviurile Europa FM; 19,00 Clubul de seară cu Denis Ciulinaru; 22,00 Jurnalul de noapte; 22,30 Infomania cu Dan Goanță; 23,00 Europa lângă tine.

RADIO PRO FM (92,1 MHz)

5,00 - 5,30 BULETIN DE ȘTIRI la fiecare sfert de oră; **5,30 - 7,00 PRO FM PÂNĂ LA UNU** - cu Ramon Cotizo; **7,00-10,00 PRO FM PÂNĂ LA UNU** - cu Flavius Eșnican; **10,00 - 13,00 PRO FM PÂNĂ LA UNU** - cu Mihai Dobrovolschi; **13,00 - 14,00 13-14 CU ANDREI** - cu Andrei Gheorghe; **14,00 - 17,00 POFTIM PRO FM** - cu Cătălin Lăpușcă; **17,00 - 19,00 PRO FM E AICI** - cu Cristi Schnebli; **19,00 - 22,00 ASCULTĂ-ȚI MUZICA!** - cu Andi Moisescu; **22,00 - 2,00 PRO FM BY NIGHT** - cu Vlad Craioveanu

RADIO ARAD & RADIO CONTACT (99,1 MHZ)

6,00 Lupta cu somnul; 8,00 Matinal café; 10,00 Tovarășii mei; 12,00 Pulsul zilei; 14,00 Radiomagazin Deutsche Welle; 15,00 Muzica așa cum vrei; 17,00 Radio Vocea Speranței; 18,00 Radio France Internationale; 19,00 Magazin sportiv; 20,00 Bună seara, Arad!; 21,00 Ora de fotbal; 22,00 Contact FM

RADIO TIMIȘOARA

6,00 Ceasurile dimineții; 8,00 Muzică populară cu dedicații; 9,00 Cânt din suflet; 10,00 De zece ori România; 11,00 Pop matineu; 12,00 Miez de zi la polul vest; 13,00 Emisiune în limba germană; 14,00 Emisiune în limba maghiară; 15,00 Emisiune în limba sârbă; 16,00 Actualitatea în 60 de minute; 17,00 Carusel cultural; 18,00 Orele cetății; 19,00 Radiojurnal; 19,15 Oglinda retrovizoare; 20,05 Profil sonor; 20,50 Călătorie în lumea poveștilor; 21,00 Curierul de seară; Știri: 6,00; 6,50; 7,50; 9; 11; 12,50; 17; 20; 21; 21,50 **Radiojurnal:** 7; 16; 19.

RADIO SEBIȘ

6,00 Cronica cârcotașilor (p); 9,00 Precinie, precinie - muzică populară; 10,00 Cafeaua de zece; 12,00 „21" Expres; 15,00 Bună ziua, oameni buni! - muzică populară cu dedicații; 16,00 Meridian „21"; 19,00 Sus paharul, fiecare! - muzică populară și dedicații; 20,00 E seara ta!; 20,30-21,00 Ferestre spre cer; 22,00 Lecții particulare - (p); 23,00 „21" Nights Hits - (p)
Știri: 6; 7; 11; 15
Jurnale 8; 13; 18

Redacția Adevărul nu își asumă răspunderea pentru modificările ulterioare intervenite în programele Radio - TV

La Conferința Municipală de fuziune

BUCUREȘTIUL ȘI-A IMPUS FAVORITUL: DOREL POPA

Cozmin Gușă a condus autoritar o conferință destul de anemică

Provincia aplaudă ce zice Bucureștiul

(Urmare din pagina 1)

„Sprijin ritmic și extrem de hotărât de la centru"

Conferința a debutat cu un discurs destul de substanțial al secretarului general Cozmin Gușă care - de la un prezidiu asortat cu ministrul Ilie Sârbu, senatori, deputați și oficialități locale - a dat un avertisment explicit celor ce ar mai încerca să tulbure apele partidului. De la bun început era clar încotro se îndreaptă atmosfera conferinței. **„Unitate", „spirit de echipă", „sprijin ritmic și extrem de hotărât de la centru"** -, evident pentru preferații centrului, au fost câteva sintagme care i-au avertizat pe eventualii cârtitori că nu au nici o șansă de replică. Și, într-adevăr, replicile au fost anemice și lipsite de impact la public. În plus, au fost condamnate **„luptele publice împotriva partidului pe față sau sub anonimat"**, ceea ce demonstra încă o dată de partea cui este conducerea centrală sau, mai exact, Cozmin Gușă. Direcția Conferinței municipale fiind stabilită, s-a dat cuvântul invitaților.

Au vorbit Titus Gheorghiof, Emanoil Voicu, Lia Ardelean, rectorii Lizica Mihuț și Aurel Ardelean.

Petre Blajovici l-a „autocriticat" ... pe Pavel Sârbu!

Raportul de activitate al organizației Municipale PDSR a fost citit de Petre Blajovici și nu de către Dorel Popa, președintele interimar numit de București. O mutare inteligentă a lui Dorel Popa, fiindcă el n-a avut nici în clin, nici în mânecă cu activitatea respectivei organizații. Iar Pavel Sârbu n-a citit pentru că nu mai era în funcție, chiar dacă el a condus efectiv organizația (aproape) tot timpul.

Raportul a fost foarte autocritic. Însă autocritica îl viza numai pe Pavel Sârbu care s-a făcut vinovat de toate neîmplinirile din partid. N-a scăpat de critică nici F. Remețan, deși el nu avea nici o treabă cu organizația pedeseristă. F. Remețan s-a făcut vinovat de **„blocarea procesului de fuziune."**

În fine, cei 294 de delegați prezenți (din 317) au decis constituirea Organizației Municipale a PSD.

Avram Crăciun îi atacă pe Caius Parpală și Nicoară Creț și vrea „schimbare"

Mai interesante au fost luările de cuvânt ale delegaților la conferință. A. Crăciun, pe un ton sigur și stăpân, în sfârșit, pe sine, a dat în dreapta și în stânga, fără a pronunța nume, dar sugerând clar ținta atacurilor sale: **„au venit în partidul nostru și vor să facă ordine"**.

Cine altul decât Caius Parpală, contracandidatul său la șefia partidului, ar vrea să facă ordine? Sau cine ar putea fi **„trădătorul de partide"** dacă nu Creț Nicoară, căruia nu-i văd un viitor prea roz dacă A. Crăciun va câștiga președinția partidului.

Trei oameni, trei stări sufletești: siguranță (A. Crăciun), dezamăgire (P. Sârbu), degajare (Ilie Sârbu)

Cel puțin interesantă a fost chemarea la **„schimbare"**- lansată de A. Crăciun. Ce să se schimbe, cine să fie schimbat, nu a mai spus A. Crăciun. Dacă vom avea răbdare, vom vedea în 15 martie și după, ce și cine s-a schimbat în partid. Dacă se va schimba!

Ionel Nedelcu contra Cozmin Gușă

Pe tot parcursul primei părți a conferinței, Ionel Nedelcu, membru al PSDR din 1990, tot încerca să protesteze și avea schimburi de replici cu Cozmin Gușă. Avea când nu era bruiat de grupul de revoluționari condus de Attila Duka și Gh. Curta care și-au făcut cu prisosință datoria. Ce voia Nedelcu să spună? Că lista inițială a delegaților PSDR la conferința municipală, listă stabilită în octombrie la Conferința municipală a PSDR, a fost înlocuită joi noaptea cu o altă listă întocmită în mod arbitrar și nestatutar de către Doru Orban, C. Fotescu și C. Ispravnic, „ajutați" de Petre Blajovici de la PDSR. Cozmin Gușă nu a acceptat intervenția din sală a lui Nedelcu. În pauză l-am întrebat pe C. Gușă dacă, procedând astfel, nu a încălcat democrația de partid. Răspunsul prompt al secretarului general: **„Tocmai eu am respectat democrația și disciplina de partid. O conferință, ca orice adunare de partid, de altfel, își are momentele ei bine stabilite și ele trebuie respectate. Domnul acela voia să vorbească într-un moment nepotrivit. Dacă l-aș fi lăsat să vorbească, ar fi sărit alții să-l contrazică, s-ar fi creat un haos și conferința era compromisă. Am procedat corect, statutar și hotărât."** I. Nedelcu n-a avut nici o șansă în fața lui Cozmin Gușă.

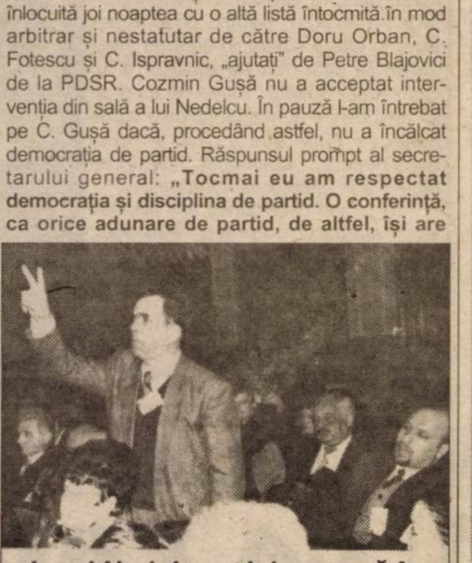
Ionel Nedelcu: nici o șansă în disputa cu Cozmin Gușă

Orice ieșire în presă - excludere din partid

Ministrul Ilie Sârbu a predicat ca pe vremuri, amintindu-și de vocația sa bisericească. În numele păcii și prieteniei, a condamnat ieșirile în decor ale unora **„certați cu morala". Senatorul Sergiu Nicolaescu,** catapultat în brațele lui A. Crăciun de către adversarii acestuia, a vorbit despre **„tulburările din organizație"**, despre **„încredere"** - a cui în cine? - și a venit cu o propunere: **„orice ieșire în presă să se lase cu excluderea din partid"**. Propunerea îl vizează în modul cel mai direct pe deputatul Dorel Zăvoianu. **Mihai David**, mai nou venit în organizația arădeană, își ia tot felul de **„angajamente"** și speră **„în viitorul luminos al partidului"**. Nu spera și nu ai teamă zice (mai înțelept decât Mihai David) poetul.

I. Iuga îl atacă timid pe A. Crăciun, D. Popa și C. Parpală

Un moment interesant l-a constituit lectura câtorva pagini de către Ioan Iuga, de la organizația de cartier nr. 2. Textul a fost compus de către cineva care mai știe câte ceva din ale scrisului. I. Iuga însă a citit textul timorat și incoerent, ceea ce a dus la minimalizarea mesajului. În rezumat, autorii condamnau alegerea în funcții de partid a parlamentarilor sau a celor cu funcții în administrație. Mai exact, ideea lovea în cel puțin trei avizați: A. Crăciun, D. Popa și C. Parpală, exact cei angajați în lupta pentru președinția municipiului și județului. Întrebarea este: pe cine ar vrea organizația nr. 2 a municipiului în cele două funcții? I. Iuga a fost întrerupt de câteva ori și, după o lectură incoerentă, s-a retras în mulțime. Ecoul a fost aproape nul, deși nu se poate spune că n-ar fi vrut să zică ceva textul respectiv.

Aurel Petrilă atacă dur „grupul separatist"

Un dialog spectaculos a fost cel dintre Pavel Sârbu și Aurel Petrilă. P. Sârbu a învățat ceva din jocul popular românesc și sâmbătă a exersat **„pasul înapoi"**. Dar i-a sfătuit și pe alții să facă jocul cu pasul înapoi. Aluzie la A. Crăciun. Mai zicea P. Sârbu că n-ar trebui să existe orgolii - sancta simplicitas! - și **„să ne îndreptăm spre viitor"**.

Viitorul imediat, reprezentat de Aurel Petrilă, n-a fost prea fast pentru P. Sârbu, chiar dacă C. Gușă a mai încercat să-l tempereze pe A. Petrilă. Acesta a atacat la baionetă: **„Sârbu l-a trădat pe Crăciun și s-a înhăitat cu Pele și Zăvoianu"**; **„Sârbu să-și ceară scuze"** (în fața Marii Adunări Nțaionale, am parafraza noi); **„trebuie începută deratizarea grupului separatist care a intrat în PDSR numai pentru fotolii"**; **„dezertorii și trădătorii nu prezintă garanție"**; **„PDSR a pierdut un an din cauza grupului separatist"**. În final, A. Petrilă îl avertizează pe C. Gușă că **„anomaliile mai persistă în partid și separatiștii continuă lupta"**. A. Petrilă îl roagă pe C. Gușă să-i „stopeze" pe separatiști. G. Gușă l-a învrednicit în acest sens și cu un răspuns pe A. Petrilă: **„Există un raport al Colegiului Central de Arbitraj și, în urma acestui raport, s-au și luat măsuri concrete. Colegiul face doar recomandări, urmând ca alte organisme de partid să pună în practică recomandările."**

I. IERCAN

Foto: AL. MARIANUȚ

STRUCTURA NOULUI CONSILIU MUNICIPAL PSD ARAD

Luminița Tarcea a citit raportul Comisiei de numărare a voturilor - având emoții nemaipomenite și încurcându-se de mai multe ori - dar am aflat că dintre cei 294 de delegați au votat 290, existând 276 voturi „valabil exprimate".

Apoi, cei 60 de membri ai Consiliului Municipal s-au retras într-o sală alăturată și au ales noua structură de conducere. ***Astfel Biroul Executiv al Consiliului Municipal PSD Arad cuprinde 33 de membri, președintele organizației municipale este primarul Dorel Popa, cei șapte vicepre-ședinți sunt Bălan Daniel, Masut Bruno, Fotescu Cristian, Truț Sorin, Edeleni Coloman, Medințu George și Borza Rodica, secretar a fost ales Petre Blajovici iar trezorier Mihăeș Petru.***

Am remarcat doar faptul că fostul președinte al organizației municipale PDSR, Pavel Sârbu, n-a fost ales în Biroul executiv, iar cei din PSDR „aripa Remețan" erau total nemulțumiți.

CONFERINȚA DE PRESĂ

După epuizarea lucrărilor Conferinței municipale de fuziune PDSR-PSDR, secretarul general PSD Cozmin Gușe a susținut o scurtă conferință de presă, începând prin a declara că ***„am convingerea că noua echipă de la municipiu va deveni în scurt timp cea mai puternică echipă PSD din județ."*** Referitor la validarea sau invalidarea alegerilor de la organizația județeană de tineret, secretarul general Cozmin Gușă este de părere că „am fost informat că sunt ceva probleme. Mi-a spus președintele tinerilor de la municipiu... În cel mai scurt timp vom analiza ceea ce s-a întâmplat acolo și vom decide."

DECLARAȚIA NOULUI PREȘEDINTE, DOREL POPA

Proaspăt ales în fruntea organizației municipale PSD Arad, primarul Dorel Popa ne-a dat următoarea declarație: „Mulțumesc tuturor colegilor care au avut încredere în mine, mulțumesc secretarului general Cozmin Gușă că a fost aici și că a fost alături de mine. Sunt convins că se va schimba fața acestei organizații."

D. SINACI

Dorel Popa dorește eleganță și fermitate

Imediat după ce s-a anunțat rezultatul votului, secretarul general Cozmin Gușă i-a dat cuvântul proaspătului președinte ales, Dorel Popa, care și-a expus modul în care dorește să conducă organizația. Aceasta, nu înainte de a recunoaște: **„Dacă ar fi să ne luăm după criteriul vechimii în partid, eu ar trebui să fiu undeva în spate. Am acceptat conducerea interimară și să candidez, pentru că mi s-a cerut acest lucru."** În privința sprijinului pe care îl are la București, Popa a ținut să precizeze că **„Bucureștiul știe și să întrebe, să corecteze și să sancționeze."** Dorel Popa are de gând să conducă împreună cu echipa dar **„cine vrea să facă parte din echipă, ori muncește, ori pleacă. Vreau să promovez eleganță și fermitate pentru imaginea PSD, care este destul de șifonată la ora actuală."** În această idee, Dorel Popa a făcut trei propuneri, pe care secretarul general Cozmin Gușă le-a supus la vot și au fost aprobate în unanimitate. * Orice încălcare a Statutului de către un membru al organizației va fi sancționată în maximum 10 zile.

* Consilierii locali și județeni ai PDSR vor fi obligați să voteze în concordanță cu legea și cu politica și programul PSD. Orice încălcare a acestei prevederi va fi sancționată imediat.

* Orice conflict între membrii organizației se soluționează în interiorul organizației în maximum 10 zile de la declanșarea lui, orice ieșire în presă a uneia din părți fiind sancționată cu excluderea. După aprobarea acestor propuneri, Cozmin Gușă a precizat că ele vor fi înaintate și Conferinței Județene.

S. TODOCA

CNSLR - Frăția rămâne alături de PSD

Președintele CNSLR-Frăția, Lucian Lagșaghi a vorbit despre acordul de cooperare politică încheiat cu PSD, precizând că acest acord nu înseamnă politizarea sindicatelor, cum s-a spus. În aceste zile, Lagșaghi va fi prezent la București, pentru negocierea continuării acordului la nivel central și va propune ca acesta să funcționeze și la nivel local, având în vedere faptul că mulți dintre membrii CNSLR-Frăția sunt și membri ai PSD.

T.S.

Un lucru a fost evident la conferința municipală de sâmbătă: Cozmin Gușă a dominat cu autoritate întreaga conferință și, prin atitudine și discurs politic a eliminat din start orice încercări de tulburare a unei ordini de desfășurare prestabilite. Totul s-a desfășurat ca la carte, cu mici incidente care n-au făcut decât să demonstreze că ce s-a hotărât înainte de conferință nu poate fi schimbat la conferință. S-a decis ca Dorel Popa să fie președinte, Dorel Popa s-a ales președinte. S-a hotărât să fie puși la punct separatiștii și puciștii, aceștia au fost puși la punct și, practic, deocamdată ei nu mai reprezintă nimic în partid.

S-ar putea ca această conferință municipală să fi fost doar o repetiție generală a conferinței județene din 15 martie. Oricum, la conferința din 15 martie va fi același regizor, Cozmin Gușă. Scenariul încă se mai scrie.

Agapa mărțișorului la Partidul Umanist

Cu prilejul „Mărțișorului" și în cinstea apropiatei zile de „8 Martie", consiliile județean și municipal PUR au organizat o antrenantă agapă dedicată sexului frumos.

Ca un semn de prețuire și omagiu pentru colegele lor de partid, bărbații au oferit unui număr mare de doamne și domnișoare, membre în consiliile județean și municipal, precum și unor lidere de club din Arad, prezente la agapă, **flori, mărțișoare** și **felicitări**.

Elegante și bine dispuse, doamnele și domnișoarele umaniste s-au „lăsat" a fi **„imortalizate"** de aparatul nostru fotografic, în **„ilustrata"** de mai jos, după care și-au invitat colegii de partid la dans.

Întâlnirea de sâmbătă seara a fost onorată de prezența deputaților PUR, **MIHAELA MURARU-MÂNDREA** și **NICU COJOCARU**, de președinta organizației, **LIA ARDELEAN**, precum și de alte VIP-uri din partid.

ALEXANDRU MARIANUȚ

Într-o sãptãmânã, 2150 viroze respiratorii

Virozele respiratorii dau de furcă arădenilor. Numai în ultima săptămână a lunii februarie, la Direcția de Supraveghere a Stării de Sănătate a Populației numărul îmbolnăvirilor luate în evidență a ajuns la 2150. „S-a depășit atât maximum așteptat pentru această perioadă cât și media pe ultimii cinci ani", afirmă **dr. Dana Negru**, medic epidemiolog la Direcția de Supraveghere a Stării de Sănătate a Populației.

Până acum, doar 22 de persoane au ajuns în spital datorită unor complicații ale virozelor.

În mod normal, în această perioadă ar fi fost așteptate nu mai mult de 1700 de îmbolnăviri, dar numărul mare de viroze se datorează alternării temperaturilor scăzute cu cele ridicate. În săptămânile imediat următoare, medicii se așteaptă la o creștere a numărului de îmbolnăviri.

A. BUGARIU

CAVALERII SECOLULUI XXI, LA ARAD

O ceremonie selectă și inedită pentru spațiul arădean a avut loc sâmbătă seara la Casa de Oaspeți de pe strada Horia. Puțini invitați, cadru restrâns. Reprezentanți ai Ordinului Sf. Ioan de Ierusalim, cunoscuți și sub titulatura de Cavaleri de Malta, împreună cu Don Lorenzo, regentul Federației, s-au aflat pentru prima dată în Arad. Aici au oficiat ceremonia de conferire a titlului de cavaler al Ordinului pentru cinci români, dintre care patru sunt arădeni: Lizica Mihuț (rectorul Universității „Aurel Vlaicu"), Alexandru Tiberiu Dekany, Ștefan Ovidiu Mureșan și Terentie Ioan Jurcoane, iar cel de-al cincilea român este d-na Livia Sima din Baia Mare. Alături de ei au fost onorați cu același rang cetățeni din Austria și Ungaria. Personalitatea de marcă care a creat o anvergură aparte ceremoniei a fost prezența Principelui Stuard al Scoției, cavaler al Ordinului.

Ce înseamnă pentru un om al secolului XXI să fie învestit ca și cavaler al Ordinului Sf. Ioan de Ierusalim? Conform principiilor ordinului, calitatea de cavaler certifică valoarea celui ales și-i oferă, de ce să nu o spunem, o șansă enormă de a intra în contact cu oameni importanți ai vremii noastre. Această șansă a avut-o până acum un singur român, arădeanul Constantin Buzatu, căruia în cadrul aceleași ceremonii i s-a conferit titlul de Commander. Același titlu l-a primit și Nerino Torboli, un cavaler de cetățenie italiană, stabilit în Romania, la Iași. Nu voi reveni, acum, asupra istoricului și a prezentării Federației, pentru că s-a mai scris în ziarul nostru, o dată cu investirea în calitatea de cavaler a lui Constantin Buzatu. Ceea ce aș vrea să amintesc e numai faptul că e vorba despre o Federație a cărei preocupare majoră o constituie înfăptuirea binelui prin ajutorarea aproapelui.

La finalul ceremoniei am avut un scurt dialog cu regentul Federației, Dom Lorenzo:

Am cunoscut în Romania, în Arad, oameni valoroși...

- De ce această deschidere spre Romania, cât de importantă e țara noastră pentru Federație?

- Pentru că sunt persoane care o merită și pentru că e foarte important ca activitățile pe care le întreprindem să fie în întreaga lume. Doar persoana, doar individul care intră e important, fie el român sau din altă țară. Fiecare cavaler e important să contribuie la îmbunătățirea lumii cu un act personal.

- Pe de altă parte, credeți că e benefic pentru Romania acest nou raport cu federația și mă gândesc aici la accederea țării noastre spre Uniunea Europeană?

- Nu în sensul de a face influență, pentru că , cavalerii noștri nu sunt oameni politici, sunt oameni ai păcii, în întreaga lume.

- Dar mulți dintre ei sunt oameni politici...

- Da, ei pot fi și oameni politici și unii dintre ei sunt, dar asta nu înseamnă că interesul lor este politic.

- Care sunt perspectivele acestui nucleu românesc nou format?

- Sper ca în viitor să fie o creștere valorică, să vină persoane la fel de valoroase ca cele de aici , de astăzi, să le primim în rândul nostru. Am cunoscut în România, în Arad, oameni valoroși și criteriul acesta al valorii este cel ce permite accederea spre Ordin. Până acum erau doi și de acum sunt încă cinci. Pentru noi, a cunoaște este important, a iubi este la fel de important și tot atât de important este să-ți servești aproapele.

MONICA ARDELEAN

Momentul investirii primei femei din România, d-na Lizica Mihuț, cu titlul de cavaler al Ordinului

Dupã 12 ani de cãutãri

A FOST ADOPTAT UN ACT NORMATIV UNIC ÎN LEGISLAȚIA ROMÂNEASCĂ

În opinia d-lui **Ștefan Pascu**, directorul executiv al Agenției județene pentru ocuparea forței de muncă, **Legea 76/2002** privind sistemul asigurărilor pentru șomaj și stimularea ocupării forței de muncă **„este un act normativ unic la noi în țară, elaborat după 12 ani de consultări a legislației europene"**.

În această nouă lege, care a intrat în vigoare la data de 1 martie a. c., sunt prevăzute, în premieră o serie de facilități.

1. Completarea veniturilor salariale ale angajaților: ● persoanele care se angajează în perioada în care primesc indemnizația de șomaj beneficiază, din momentul angajării și până la sfârșitul perioadei pentru care erau îndeptățite să fie indemnizate, de o sumă lunară, neimpozabilă, reprezentând 30% din indemnizația de șomaj primită în luna anterioară încadrării.

2. Stimularea mobilității forței de muncă: ● persoanele care, în perioada în care primesc indemnizația de șomaj, se încadrează în muncă într-o localitate aflată la peste 50 km de domiciliu, beneficiază de o primă de încadrare, egală cu două salarii minime brute pe țară în vigoare la data încadrării. Cei care se încadrează într-o localitate și astfel își schimbă domiciliul, primesc o primă de instalare echivalentă cu șapte salarii minime brute pe economie.

3. Subvenționarea locurilor de muncă: ● angajatorii care încadrează în muncă, pe o perioadă nedeterminată, șomeri în vârstă de peste 45 de ani sau șomeri întreținători unici de familie, primesc, timp de 12 luni, o sumă reprezentând un salariu minim brut pe țară, având obligația de a menține raporturile de muncă timp de doi ani. De aceleași facilități beneficiază și angajatorii care au sub 100 de angajați și care încadrează persoane cu handicap;

● angajatorii sunt stimulați în vederea încadrării absolvenților instituțiilor de învățământ. Pentru fiecare absolvent încadrat în muncă, pe durată nedeterminată, angajatorul primește, timp de 12 luni, o sumă reprezentând un salariu minim brut pe țară, iar pentru fiecare absolvent din rândul persoanelor cu handicap, o sumă reprezentând 1,5 salarii minime brute pe țară, pentru o perioadă de 18 luni. Angajatorii care încadrează absolvenți sunt obligați să mențină raporturile de muncă sau de serviciu ale acestora cel puțin trei ani de la data încheierii contractului de muncă. În perioada celor trei ani, absolvenții pot urma o formă de pregătire profesională, organizată de către angajator, iar cheltuielile necesare pregătirii profesionale vor fi suportate, la cererea angajatorilor, din bugetul asigurărilor pentru șomaj;

● De asemenea, pot fi subvenționate atât servicii publice de refacere și întreținere a infrastructurii, de ecologizare și de realizare a unor lucrări edilitare precum și servicii sociale care cuprind activități de îngrijire la domiciliu a copiilor, bolnavilor, persoanelor vârstnice, persoanelor cu handicap, organizate de autoritățile publice locale, de firme private sau organizații neguvernamentale, cu avizul administrației publice locale. Subvențiile se acordă pentru maxim 12 luni pentru fiecare persoană încadrată cu contract individual de muncă, din rândul șomerilor, fiind de 70% din salariul de bază minim brut pe țară.

„Angajatorii care încadrează șomeri pentru minim 6 luni, beneficiază de reducerea sumei reprezentând contribuția de 5% datorată bugetului asigurărilor pentru șomaj. Reducerea contribuției se acordă începând cu anul fiscal următor, pentru o perioadă de 6 luni și constă în diminuarea sumei datorate lunar cu 0,5% pentru fiecare procent din ponderea personalului nou angajat din numărul scriptic de personal încadrat cu contract individual de muncă din anul respectiv", a mai subliniat dl. Ștefan Pascu.

N. OPREAN

ILEGALITĂȚI LA FRONTIERĂ

Sârbi cu pașapoarte bulgărești false

● În ziua de 2 martie 2002, în jurul orelor 12,00, pe sensul de ieșire din țară, la PPF Nădlac, s-au prezentat doi cetățeni, un bărbat și o femeie, care au prezentat la control două pașapoarte bulgărești.

În urma controlului efectuat de Poliția de Frontieră s-a constatat că pașapoartele sunt falsificate prin dezlipirea foliei originale și aplicarea unei alte folii pe care era scanată fotografia fiecăruia. Ulterior, în urma controlului autovehiculului cu care călătoreau aceștia ca pasageri, s-au găsit ascunse la motor, sub capitonajul de protecție a capotei, două pașapoarte iugoslave valabile, ce aparțineau celor doi cetățeni, stabilindu-se cu această ocazie identitatea lor reală: Trajkovski Alexandra, născută la 06.04.1970, la Belgrad; Duric Zdravko, născut la 22.12.1975, tot la Belgrad.

Aceștia declară că au obținut pașapoartele false în urmă cu o lună, în Bulgaria, de la un necunoscut, contra sumei de 1800 DM fiecare. Li s-a întocmit dosar penal pentru fals privind identitatea și tentativă de trecere ilegală a frontierei, urmând a fi prezentați Parchetului de pe lângă Judecătoria Arad.

Șmecher de Bacău

Tot sâmbătă, în jurul orelor 10,00, a fost depistat și reținut de către o patrulă de supraveghere și control din zona SPF Curtici, cetățeanul român Biler Cătălin, de 26 de ani, domiciliat în Bacău. Acesta a intenționat să treacă ilegal frontiera în Ungaria. În luna februarie 2002, B. C. a fost returnat din Danemarca prin P. P. F. București Otopeni, pentru ședere ilegală. A încercat să treacă în acest mod în Ungaria deoarece pașaportul său a fost reținut în Danemarca, el revenind în țară cu un titlul de călătorie. I s-a întocmit dosar penal pentru tentativa de trecere ilegală a frontierei.

Cafea nedeclarată

● În noaptea de 1/2 martie 2002, la intrarea în țară, la PPF Nădlac, s-a prezentat românașul Falamas Ilie Iulian, conducând camionul cu nr. AB-22-JAF. În cabina autovehicolului au fost descoperite 118 kg cafea, care, nefiind declarată, a fost confiscată de către organul vamal care i-a aplicat și o sancțiune contravențională de 25.000.000 lei. Contravaloarea cafelei se ridică la suma de 35.400.000 lei.

16 amenzi în trei zile

În perioada 1 martie, orele 18,00-3 martie 2002, orele 10,00, organele Poliției de frontieră Arad au aplicat un număr de 116 contravenții în valoare de 13.700.000 lei, iar în activitatea de prevenire au fost descoperiți și scoși din zona frontierei un număr de 18 cetățeni români care nu-și justificau prezența acolo, ne-a mai informat mr. Dorin Bogdan, șeful compartimentului Cercetări penale din cadrul Inspectoratului Județean al Poliției de Frontieră Arad.

N. O.

Concurs la IȘJ

Inspectoratul Școlar al Județului Arad anunță scoaterea la concurs a posturilor de inspectori școlari, începând cu data de 05.04.2002. Informații suplimentare la sediul I.Ș.J. Arad.

VENITUL MINIM GARANTAT

Nervi mulţi pentru bani puţini

Din acest an, statul asigură fiecărui cetăţean român o sumă de bani pentru supravieţuire. Orice persoană fără venit sau cu venit lunar mic beneficiază de un ajutor social, **un venit minim garantat.** Guvernul a stabilit că o persoană are nevoie lunar de 630 de mii de lei ca să se descurce, cât de cât. Pentru două persoane, venitul minim garantat este de 1.134.000 de lei; 1.575.000 de lei pentru familiile de trei persoane; 1.953.000 de lei pentru cele de patru persoane; 2.331.000 de lei pentru o familie formată din cinci persoane, câte 157.500 de lei pentru fiecare altă persoană din familie (peste numărul de 5 persoane).

Cuantumul ajutorului social se stabileşte ca **diferenţă** între nivelurile menţionate mai sus şi venitul net lunar al familiei sau al persoanei singure. La stabilirea venitului net lunar se ia în considerare absolut orice venit realizat sau obţinut în cursul unei luni.

Foto: V. MUSCA

Bani de pe cai, tractor sau cultură

După depunerea cererilor de către potenţialii beneficiari ai venitului minim garantat, primăriile sunt obligate să efectueze o anchetă socială la fiecare solicitant, pentru a stabili dacă într-adevăr respectiva persoană sau familie este în măsură să primească bani. Pentru acest lucru aproape toate primăriile „au pus la bătaie" mai mulţi funcţionari. Acţiunea nu s-a încheiat aici. Fiecare Consiliu Local a avut obligaţia să stabilească limite minime ale veniturilor medii lunare ce pot fi obţinute din folosinţa unor bunuri, respectiv din vânzarea unor bunuri. Spre exemplu, dacă o familie are un hectar de pământ pe care cultivă roşii, obţine din vânzarea acestora o sumă de bani. Aceşti bani se iau în considerare la stabilirea venitului minim garantat.

La fel se ia în calcul şi dacă solicitantul are cai, porci sau alte animale, pe care le poate vinde, obţinând nişte venituri, sau are alte bunuri (maşină de tăiat lemne, tractor etc.) din folosirea cărora obţine bani.

Pentru bani, muncă

Legea spune că persoanele apte de muncă din familiile care primesc bani trebuie să efectueze, lunar, cel mult 72 de ore de muncă în folosul comunităţii. Curăţenia stradală, adunarea gunoaielor sau curăţarea parcărilor sunt cele mai frecvente lucrări la care sunt scoşi beneficiarii ajutorului. Fiecare primărie s-a văzut nevoită să cheltuiască bani cu echiparea „muncitorilor" şi cu dotarea acestora cu materiale ajutătoare (găleţi, lopeţi, mături etc.).

Bugetele locale - prea sãrace

Probleme în aplicarea Legii 416 au întâmpinat mai toate primăriile, în special din localităţile cu multe persoane sărace. Din cauză că veniturile lor sunt mai mici decât cele garantate, multe persoane beneficiază de ajutorul acordat de stat, astfel că bugetele locale sunt serios afectate prin plata acestor ajutoare.

La Sântana, spre exemplu, din 436 de solicitări, au fost admise (în urma efectuării anchetei) 407 cereri. „Avem în plată oameni din toate categoriile sociale. Bătrâni cu pensii mici, oameni fără venit, familii cu 10-11 copii, mame cu 1-2 copii, dar fără soţ. Pentru luna ianuarie am primit de la Consiliul Judeţean 424 de milioane de lei", spune primarul Ioan Ilica.

Din totalul sumelor acordate ca ajutor, 20% trebuie asigurat din bugetele locale. „Primăriile au destule pe cap, bugetele locale sunt prea sărace pentru a mai suporta alte cheltuieli. Dacă banii merg pe protecţia socială, vom fi nevoiţi să renunţăm la alte servicii", adaugă primarul Sântanei.

Foto: ŞT. MATYAŞ

Pâinea tranziţiei este tot mai amară

Pe ţiganii din Şimand, legea i-a făcut bogaţi... în acte

La apariţia Legii 416, ţiganii din Şimand s-au bucurat mult. Cei mai mulţi trăiesc doar din alocaţiile copiilor şi au sperat că din ianuarie - odată cu aplicarea legii - vor avea parte de mai mulţi bani. Însă realitatea e alta.

În urma efectuării anchetei sociale, mulţi dintre solicitanţi s-au trezit că urmează să primească un ajutor de câteva zeci de mii de lei şi nu un milion sau un milion jumătate, la cât se aşteptau ei.

Ceea ce a dus la această situaţie - de neînţeles pentru ţigani - este o hotărâre a Consiliului Local Şimand care prevede că orice persoană aptă de muncă prestează munci ocazionale în urma cărora obţine un venit. Cel puţin 500 de mii de lei, după cinci zile lucrate. Că le lucrează sau nu, se consideră că aceşti bani (500.000) îi are o persoană lunar. Această sumă intră în calculul ajutorului social şi duce la micşorarea drastică a ajutorului propus pentru plată.

Ţiganii nu sunt mulţumiţi pentru că, spun ei, cel puţin acum iarna, nu au unde să muncească.

„Rromii nu lucrează cele cinci zile, deci nu obţin venit. Solicităm ca acea hotărâre să nu se aplice iarna, când nu-i de lucru în comună. Eu îs de acord să se ţină cont de banii obţinuţi după zilele de muncă ocazională, dar nu iarna", spune **Florin Munteanu,** preşedintele Partidei Rromilor Şimand.

„N-am ştiut că suntem bogaţi. Din săraci ce-am fost, am ajuns bogaţi. Dintr-o dată o familie are un milion jumate - două milioane pe lună. Însă banii ăştia îs doar pe acte pentru că le pune cele cinci zile de muncă", adaugă Munteanu.

Consilierii decid

Petru Şonca

Primarul **Petru Şonca** spune că dacă hotărârea respectivă nu era legală, Prefectura ar fi atacat-o în contencios. „Nu s-a întâmplat asta. După câte ştiu eu, fiecare ţigan are 3-4 familii unde munceşte şi primeşte bani. Banii aceştia se iau în considerare la calcularea ajutorului".

El spune că va pune în discuţia consilierilor, la prima şedinţă, ca hotărârea să nu se aplice în lunile de iarnă. „Dacă ei vor vota, vom vedea. Însă oamenii din Şimand percep astfel lucrurile: ei vin şi dau bani la Primărie, plătindu-şi impozitele şi din banii lor îi plătim pe ţigani", adaugă primarul.

„Noi înţelegem că Primăria n-are bani, da' să facă aşa bătaie de joc cu noi... Ne-o făcut o harababură", spune, cu necaz, Munteanu.

Proprietari... fără pământ

Un alt necaz al ţiganilor, care se răsfrânge tot asupra venitului minim garantat, este faptul că mulţi apar proprietari de pământ, deşi nu-l au.

„Unii ţigani au vândut acum câţiva ani pământul dat de stat, dar n-au făcut acte. Iar acum apar ca titulari şi îi dezavantajează, fiindcă se consideră că iau ceva bani de pe acel pământ. Pe câţi sunt în situaţia asta, eu o să-i ajut să-şi facă actele de vânzare-cumpărare, să nu mai apară ei titulari în acte", mai spune **Florin Munteanu**.

Ţiganii din Şimand se întreabă de ce în alte localităţi în care trăiesc ţigani situaţia e alta? „De ce la Criş, Socodor şi în alte locuri s-au dat bani fără a li se trage cele 5 zile munci ocazionale... Rromii ar vrea să lucreze 72 de ore dar să li se dea banii, nu? Cum poate cineva crede că o familie cu trei membri apţi de muncă a avut un venit de 1,5 milioane de lei în lunile de iarnă. Unde au lucrat ei?"

Florin Munteanu

GERLINDE KNAP

Foto: **ŞT. MATYAŞ; V. MUSCA**

O hotãrâre a Consiliului Local greu de pus în aplicare

După cum se ştie prin celebra hotărâre nr. 331/2000 a Consiliului local municipal Arad, a fost instituită taxa specială de salubrizare care a reuşit să pună pe drumuri întreaga populaţie a oraşului pentru a-şi plăti acest bir la Direcţia Fiscală din Bulevardul Revoluţiei nr. 97, nu la asociaţiile de locatari proprietari cum a fost până la apariţia acestei hotărâri.

Venindu-le mintea la cap - cum se spune - consilierii noştri, adică oamenii care au fost aleşi pentru a conduce destinele acestui oraş, la sugestia mai multor factori, au stabilit în cele din urmă, prin Hotărârea nr. 316/2001, ca începând cu luna ianuarie 2002, taxa cu pricina să fie din nou încasată prin asociaţiile de proprietari de la contribuabilii care locuiesc în blocuri.

Ca unul care am militat pentru aceasta, nu pot să spun că până aici, toate sunt bune şi frumoase şi, în consecinţă nu pot decât să salut o asemenea măsură care vine cum e şi firesc în sprijinul celor ce locuiesc în blocuri şi nu mai sunt purtaţi pe drumuri. Numai că punerea în aplicare a acestei hotărâri este foarte greu de aplicat şi nimeni nu-şi închipuie câtă bătaie de cap le dă acest lucru administratorilor asociaţiilor de proprietari. Şi asta nu doar pentru faptul că se cer nişte formalităţi de ordin birocratic, că între asociaţii şi Consiliul local nu este nici un contract încheiat, că asociaţiile de proprietari nu primesc facturi pentru sumele ce trebuie să le încaseze, ci în primul rând pentru că taxa de salubritate conform hotărârii 316/2001 este stabilită trimestrial, în timp ce asociaţiile repartizează cheltuielile comune lunar.

Apoi, nu înţeleg cum şi pe ce bază termenul de plată este la 15 a ultimei luni din trimestru, când se ştie că oricare trimestru al anului are cel puţin 90 de zile, iar prin hotărârea amintită, acesta (trimestrul) a fost prescurtat cu 15 zile.

O altă nedumerire este aceea care se referă la numărul persoanelor care se trec în listele de plată. Dacă la familia Popescu - să zicem formată din 3 persoane, una este scutită de plata cheltuielilor comune într-o lună pentru că, conform hotărârii adunării generale (consemnată şi în statutul de organizare) a locuit numai 5 zile, el trebuie pus la taxa de salubritate, pentru că nu a lipsit întreaga lună din familie. Aşa că în acest caz, cine ştie câte persoane trebuie puse la plată.

Acestea sunt doar o parte din impedimentele care fac ca această hotărâre să fie greu de pus în aplicare. Aşa că solicităm celor care au emis o asemenea hotărâre să o pună de acord cu actele normative, respectiv să stabilească ca această taxă să se încaseze lunar, iar termenul de plată să fie la finele lunii, nu la 15 a ultimei luni din trimestru.

PAVEL CIURDARU

La Nãdlac Banca Mondială finanţează un modern centru de zi pentru copii

La sfârşitul lunii ianuarie, în centrul oraşului Nădlac au început lucrări de construcţie la obiectivul „Centrul de zi pentru ocrotirea minorilor." Investiţia va fi realizată exclusiv cu fonduri externe, mai precis de la Banca Mondială. Proiectul este primul de acest fel după mai multe încercări ale autorităţilor locale de a obţine bani de la instituţii financiare externe. În momentul actual se toarnă fundaţia clădirii. Termenul de predare a lucrării este de 8 luni.

Dl. Babinsky Michal coordonatorul centrului ne-a spus: „În acest centru de zi vor fi aduşi cu două microbuze, care urmează a fi cumpărate şi ele, 20 de copii din familiile defavorizate. Aceşti copii vor servi micul dejun, vor merge la şcoală, iar după programul de şcoală se vor întoarce la centrul de zi pentru a servi masa de prânz, urmând a învăţa câteva ore într-o sală amenajată. După program vor fi transportaţi acasă cu microbuzul. Obiectivul va fi dotat printre altele şi cu cantină proprie. Opt angajaţi, majoritatea de la Protecţia Copilului, se vor ocupa de copiii aduşi aici", a mai spus dl. Babinsky Michal.

G. BOHUSLAV

PLAFON MAJORAT

Nivelul plafonului de garantare a depozitelor constituite de deponenţii persoane fizice la băncile comerciale s-a majorat de la 88,5 milioane lei la 100,4 milioane de lei, informează un comunicat al BNR remis, vineri, agenţiei MEDIAFAX. Acest plafon reprezintă nivelul compensaţiei ce se plăteşte de Fondul de Garantare a Depozitelor Bancare (FGDB) pentru depozitele constituite de deponenţii persoane fizice, dacă devin indisponibile în cursul primului semestru din acest an, prin intrarea băncii în procedură de faliment.

Conform legii, plafonul de garantare se modifică semestrial, prin indexarea acestuia cu indicele preţurilor de consum comunicat de Institutul Naţional de Statistică. Pentru ultimele şase luni din anul 2001, rata inflaţiei a fost de 13,5%.

E VREMEA REGELUI

A sportului rege, desigur, care e fotbalul. La noi, odată cu intrarea în luna lui mărțișor fotbalul își intră în drepturi. Spectatorii iau cu asalt stadioanele, își încurajează favoriții, se bucură la victorie, se întristează la înfrângere, asta etapă de etapă, timp în care speră ca echipa lor să câștige campionatul, sau măcar cupa sau să scape de emoțiile retrogradării, după cum e cazul. Sâmbătă, pe cel mai mare stadion al țării a avut loc prologul la o nouă primăvară fotbalistică, mai precis Supercupa României, care și în acest an a revenit celor de la Steaua, în dauna echipei Dinamo. O frumoasă uvertură la un campionat ce va trebui să-și ridice cotele valorice, oferind echipei naționale un suport de jucători capabili să califice reprezentativa noastră la „europenele" și „mondialele" ce vor urma. Asta pentru că la vară „tricolorii" noștri vor privi cu ochii în soare, mai exact spre Țara Soarelui Răsare și Coreea, unde își va da întâlnire elita fotbalului mondial. Într-un alt eșalon, cel al B-ului nostru cel de toate zilele, fluierul arbitrului se va auzi sâmbătă, când UTA va primi vizita celor de la Minaur Zlatna, într-un meci de 1 solist, zicem noi, având în vedere poziția de lider a echipei lui Ionuț Popa. După aia vom mai vedea.

Cu aproximativ o lună înaintea C.E. de tenis de masă, clubul arădean cu mare tradiție în acest sport - CSM Arad - PAB Romania - s-a ales la „naționalele" de la Bistrița cu câte o medalie din fiecare culoare - aur, argint și bronz - prin Mihaela Șteff și Adriana Năstase, dar bătaia peștelui va fi la Zagreb, unde se va stabili podiumul european. Le dorim, de pe acum, succes.

Prima divizie a baschetului românesc se îndreaptă încet încet, spre momentul adevărului, adică meciurile din play-off, acolo unde se stabilesc ierarhiile finale. Dacă băieții de la West Petrom și-au depus serios candidatura pentru un nou titlu, fetele de la BC ICIM trebuie să apese serios pe pedală pentru a termina pe primul loc. Vrem să credem că prestația modestă de sâmbătă, contra studentelor de pe Someș, a fost un accident și că antrenorii Visici și Eleș vor ști să le mobilizeze pentru partidele dificile care urmează, cu Rapid (în deplasare), cu Livas (acasă) și cu Sportul Studențesc (în deplasare). La condițiile asigurate de club, mingea se află acum în curtea antrenorilor. De partea cealaltă, a băieților lui Petricevici, semnalăm victoria din Giulești, asupra Rapidului, la un scor strâns, de numai 4 puncte (82-78), fără Vereș, Konakovici și Seleskovici, dar cu un Marijanovici în mare formă, realizator a 35 de puncte. Se pare că aici lucrurile s-au așezat, totul revenind la normal, cel puțin așa credem că se întâmplă.

Din sportul internațional remarcăm prima victorie a germanului de la Ferrari, Michael Schumacher, în Formula 1, pe circuitul australian de la Melbourne. Dacă o ține tot așa, în sensul că va deveni și în acest an campion mondial, atunci îl va egala, ca număr de titluri, pe argentinianul Juan Miguel Fangio, cel ce a colecționat cinci cununi de campion al lumii. E o performanță, să recunoaștem.

ALEX. CHEBELEU

Baschet feminin

Mai slab de atât nu se poate!

BC ICIM ARAD - „U" CLUJ-NAPOCA 54-35 (24-16)

După cinci victorii în serie a mai urmat încă una, însă de data aceasta după o evoluție foarte slabă. În câteva cuvinte așa am putea caracteriza jocul baschetbalistelor arădence în meciul de sâmbătă cu echipa Universitatea Cluj. Noroc că oaspetele au fost și mai slabe decât noi, că altfel...

Primul „sfert" al partidei poate fi considerat o repriză a unui meci de handbal, poate nici atât. Caruselul ratărilor noastre a început chiar de la startul confruntării și s-a menținut până la finele ei. Așa stând lucrurile, vizitatoarele au reușit să țină de scor în primele zece minute. De la 4-2 (min. 5) pentru BC ICIM se ajunge la 4-6 în minutul următor, dar Anca Stoenescu cu un coș de trei puncte își aduce echipa în avantaj. A fost primul și singurul „coș de trei" al campioanelor, deși Bianca Drăguș, și nu numai ea, a mai avut tentative de acest fel. Dacă după primul „sfert" am consemnat 12-10 pentru gazde, la capătul celui de al doilea, campioanele au înscris cu două mai mult, adică 24-16. Au fost alte zece minute consumate după același scenariu în care fetele noastre au ratat la fel de mult, studentele de pe Someș urmându-le îndeaproape.

După pauză, echipa gazdă reușește desprinderea, dar continuă în aceeași notă. De la formația vizitatoare, Kulcsar și Istrătescu comit cinci greșeli personale, fiind eliminate. Nici Ioana Grecu nu se lasă mai prejos de ele, acumulând și ea cinci greșeli. Dacă în minutul 23 scorul era 27-16 pentru ICIM, după patru minute oaspetele rămân tot în dreptul acestei cifre, în timp ce ale noastre au mai înscris nouă.

Finalul confruntării nu ne sperie, victoria nu ne mai poate scăpa (scor 54-35), însă jocul elevelor lui Zoran Visic a fost cu mult sub așteptările tuturor.

Formații și marcatoare

BC ICIM: Drăguș 19, Nițulescu 11, Belevich 6, Iaroska 5, Stoenescu 5 (1x3), Părău 4, Grecu 2, Chirilă 2, Moroșan, Nagy, Matei. **Antrenor:** Zoran Visic. **Universitatea Cluj:** Vescan 13, Kulcsar 8, Chiș 8, Csender 4, Istrătescu 2, Neamțu, Secară, Voștinar, Ondreicovics, Constantin, Pop. **Antrenor:** Magda Jerebie.

Au arbitrat cu mici greșeli: Radu Bucerzan (Timișoara) și Mihai Hălmăgean (București). **Delegat FRB:** Aurelian Niculescu (Oradea).

ADELA CIOLOCOI

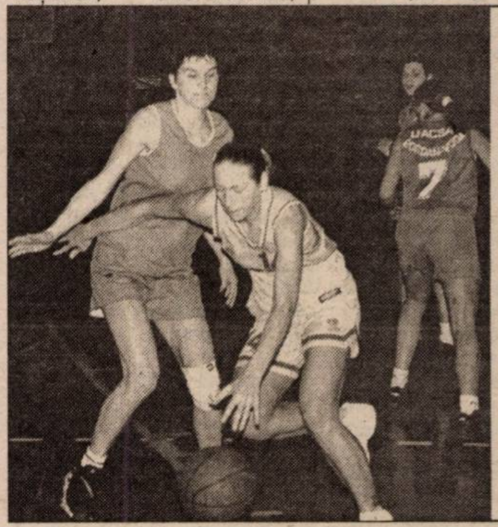

Bianca Drăguș(cu mingea) nu s-a evidențiat de celelalte colege decât prin punctele marcate. Fază din meciul BC ICIM - „U" Cluj, scor 54 - 35.

FOTO: **VIOREL MUSCA**

Minutul 41

Zoran Visic (antrenor BC ICIM): „A fost un meci pe care trebuia neapărat să-l câștigăm. Ne-am așteptat să nu avem un joc bun, pentru că nu mai puțin de trei fete au probleme de sănătate. Anca Stoenescu are gripă, Nițulescu și Drăguș o urmează. S-a ratat enorm, iar la Rapid mergem cu gândul de a învinge."

Magda Jerebie (antrenor „U" Cluj): „Pentru noi campionatul s-a încheiat, am pierdut trei meciuri și astăzi (n. a. sâmbătă) încă unul. Îmi pare rău că fetele mele nu au reușit să evite cele cinci greșeli personale, dar asta e."

A. C.

REZULTATELE ETAPEI A XIV A

LPS Galați - Livas Târgoviște 34 - 76, Sportul Studențesc - Rapid București 69 - 65, **BC ICIM Arad - Universitatea Cluj 54 - 35**, Universitatea Oradea - Someșul Dej 68 - 59. Partida dintre CET Govora - Olimpia București s-a amânat.

ETAPA VIITOARE, SÂMBĂTĂ 9. 03 2002

Olimpia București - LPS Galați, Someșul Dej - CET Govora, Universitatea Cluj - Universitatea Oradea, **Rapid - BC ICIM Arad**, Livas - Sportul.

Clasament

1. Livas	14	14	0	1040 - 737	28
2. Sportul	14	12	2	995 - 821	26
3. Rapid	14	11	3	996 - 797	25
4. BC ICIM	**14**	**10**	**4**	**1018 - 739**	**24**
5. „U" Cluj	14	7	7	924 - 880	21
6. CET Govora	13	6	7	813 - 847	19
7. LPS Galați	14	3	11	763 - 1057	17
8. „U" Oradea	14	3	11	720 - 1058	17
9. Olimpia	13	3	10	827 - 917	16
10. Someșul Dej	14	1	13	711 - 1036	15

„Naționalele" de tenis de masă

AUR, ARGINT ȘI BRONZ

În orașul Bistrița s-au desfășurat vineri și sâmbătă, Campionatele Naționale individuale de tenis de masă pentru seniori. Reprezentanții CSM-PAB România au obținut trei medalii, după cum urmează:

Aur: Mihaela Șteff alături de A. Crișan; **dublu mixt**

Argint: Adriana Năstase, în pereche cu Lucian Filimon; **dublu mixt**

Bronz: Mihaela Șteff și **Adriana Năstase; dublu feminin**

Demn de evidențiat este faptul că gruparea arădeană i-a mai aliniat pe Valentin Dobai, Dana Dodean, Adrian Dodean, Cristian Tămaș și Cristian Dodean, care, deși nu au acces până în vârful tabloului de concurs, au avut comportări meritorii înclinându-se în fața favoriților.

A. HĂRȚĂU

Baschet masculin

Campionii au avut emoții în Giulești

RAPID BUCUREȘTI - WEST PETROM ARAD 78-82 (31-19, 20-21, 11-23, 16-19)

Baschetbaliștii arădeni au avut emoții în a se impune sâmbătă, în fața Rapidului. Ei au abordat relaxat prima jumătate a întâlnirii cu feroviarii, văzându-se surprinși de către jucătorii gazdă. Profitând și de absențele din lotul petrolist - Konakovič acuză o conjunctivită, Veres s-a accidentat la mână, iar Seleskovič a fost învoit pentru rezolvarea unor probleme de ordin personal - rapidiștii au ajuns să conducă în minutul 15 la o diferență nesperată, de 22 de puncte!

Totuși, în continuare, campionii și-au revenit, din fericire, aducând lucrurile pe făgașul normal. Astfel, după situația de 51-40, de la pauză, sfertul al treilea le va aparține cu claritate. Tabela va indica, deja, la finele acestuia, un avantaj minim pentru arădeni (62-63). Ultimele minute vor fi destul de disputate, localnicii apropiindu-se la două puncte diferență, 74-76, pe fondul ratărilor survenite de ambele părți. Mai experimentată, desigur și mai valoroasă, echipa noastră va evita ceea ce ar fi reprezentat o nedorită surpriză.

Notabilă evoluția lui Miljan Marjanovič, revenit în lot după suspendarea pe trei etape. Marcatorii West Petromului au fost Marjanovič 35 puncte, Szijarto 16, Burlacu 14, Markovič 9, Apostol 6 și Iov 2. A oficiat cuplul Dima (București) - Cuțov (Tulcea), câteva decizii ale ultimului nemulțumind delegația petrolistă.

Runda următoare - sâmbătă, 9 martie - echipa arădeană își va măsura forțele cu Poli Iași, pe propriul teren, pentru ca apoi să evolueze cu ISA Pitești, în deplasare, în cadrul etapei intermediare de miercuri, 13 martie.

•

Rezultatele consemnate în ultima rundă au fost următoarele: Romradiatoare Brașov - Sportul Studențesc 92-78, Poli Iași - Vega Soced Ploiești 71-91, ISA Pitești - Dinamo Erbașu București 61-83, Cimentul Fieni - Steaua 81-78, Poli Carbochim Cluj - Petrom Sibiu 74-68, Herlitz Tg. Mureș- Elba Timișoara 57-67.

ADRIAN HĂRȚĂU

Atletism - C.N. de aruncări lungi

ȘASE MEDALII PENTRU SPORTIVII DE LA CSM - PAB ROMÂNIA

Ieri după-amiază, pe bună dreptate, Eugen Roman se putea declara un director de club - CSM-PAB România - fericit. După medaliile de la C.N. de tenis de masă, au urmat altele obținute de trei atleți, la Campionatele Naționale de aruncări lungi, desfășurate la București. Au fost, **trei medalii de aur, două de argint și una de bronz.**

La suliță, **Teodora Petraș** (antrenor Constantin Miclea) cu o aruncare de 53,90 m, a obținut titlul național în întrecerea juniorilor I, medalia de argint la tineret și „bronzul" concursului de senioare.

Ionel **Oprea** a aruncat discul la 62,00 m, performanță cu care, sportivul pregătit de prof. Traian Magheru, a câștigat medalia de aur, la C.N. de seniori.

În fine, tânărul discobol cu dublă legitimare (CSM - PAB România - CSȘ Arad), **Adrian Pescar** a aruncat discul la 46,21 m, distanță care i-a adus titlul național în întrecerea juniorilor I și medalia de argint la tineret. Sportivul este pregătit de prof. Petru Spânu.

Nu ne rămâne decât să-i felicităm pe atleții arădeni pentru medaliile cucerite, iar pe directorul CSM - PAB România, Eugen Roman îl invităm să bage mâna în buzunar pentru ... premierile sportivilor.

D. SCRIDON

SUCCESE LA CE DE ATLETISM

ION VIERU - BRONZ LA 400 M

Atletul român Ion Vieru a cîștigat, duminică, medalia de bronz în proba de 400 metri din cadrul Campionatelor Europene de atletism în sală de la Viena.

Vieru a fost cronometrat cu timpul de 46 de secunde și 17 sutimi. Atletul român a fost devansat de polonezul Marek Plawgo (45 de secunde și 39 de sutimi) și de suedezul Jimisola Laursen (45 de secunde și 59 de sutimi). Ion Vieru a adus delegației României prima medalie la aceste Campionate Europene de sală.

ELENA IAGĂR VICECAMPIOANĂ LA1500 METRI

Atleta română Elena Iagăr a cîștigat, duminică, la Viena, medalia de argint în proba de 1500 metri din cadrul Campionatelor Europene de atletism în sală.

Iagăr a parcurs distanța în 4 minute, 6 secunde și 90 de sutimi, ceea ce reprezintă cea mai bună performanță a sa. Elena Iagăr a adus delegației României a doua medalie la CE de la Viena, după cea de bronz cîștigată de Ion Vieru în proba de 400 metri. Romånca a fost devansată de sportiva rusă Ekaterina Puzanova (4 minute, 6 secunde și 30 de sutimi), pe locul al treilea clasîndu-se Alesya Turova, din Belarus (4 minute, 7 secunde și 69 de sutimi).

MARIAN OPREA ARGINT LA TRIPLUSALT

Atletul român Marian Oprea a cîștigat, duminică, medalia de argint în proba de triplusalt din cadrul Campionatelor Europene de atletism în sală de la Viena, aducînd astfel a treia medalie pentru delegația României.

Oprea a realizat o performanță de 17,22 metri. Românul a fost devansat de suedezul Christian Olsson (17,54 metri). Medalia de bronz a fost obținută de sportivul Aleksandr Glavatsky, din Belarus, cu o performanță de 17,05 metri.

SE APROPIE ORA ADEVĂRULUI

Puţine zile au mai rămas până la „extraordinara" şedinţă a C.L.M. Arad, în care se va hotărî - în mare măsură - viitorul echipei de fotbal, FC UTA. Fără să facă presiuni ori declaraţii belicoase de „război", oficialii clubului fanion al Aradului au adoptat „tactica" impusă de consilieri, fiind acum în aşteptare.

Curând, vom afla, cum s-au gândit onor consilierii noştri să ajute UTA. Cu ce mijloace, dar, mai ales, cu cât?

Unii, mai pesimişti din fire, spun că totul va fi „apă de ploaie", adică... mai nimic, situaţie - nedorită - în care, pe umerii aleşilor Aradului va apăsa o responsabilitate enormă. Alţii - optimiştii - sunt convinşi că primarul şi consilierii nu vor să se facă de ruşine, nu vor ca numele lor să se lege de o eventuală dispariţie a „legendei" UTA.

Un lucru este cert. Cadrul legal există. Doar dorinţa şi unitatea tuturor lipseşte. Sau, cel puţin, ne place să credem, că a lipsit. Ne închipuim că mâine, primarul nostru, Dorel Popa va rezolva problema stadionului UTA, după o simplă discuţie cu premierul A. Năstase. Nu de alta, dar dacă dl. Popa a reuşit să obţină CET-ul peste noapte, împotriva dorinţei majorităţii arădenilor, ar fi momentul să îşi mai spele din păcate şi să facă (şi) o faptă bună. O mică intervenţie pe lângă prim-ministru României, pentru a urgenta trecerea stadionului în patrimoniul municipalităţii. **Cerem prea mult, domn' primar?**

De asemenea, ne imaginăm că distinşii consilieri au preluat din mers iniţiativa primului gospodar al oraşului, şi cu toţi - fără excepţie - au donat milionul pentru UTA. **Aşa e?**

Oricum, nu cu/fără acel milion, FC UTA va fi salvată de la un colaps financiar, de care nu are nevoie acum, când echipa e angrenată în lupta pentru promovarea în Divizia A.

Aşadar, chibzuiţi bine stimaţi consilieri din „comiţii", înainte de a lua o hotărâre, pro sau contra UTA. Pentru voi, ora adevărului se apropie. Ora, în care ne vom da seama ce preţ puneţi pe o bucăţică din istoria oraşului...

DANIEL SCRIDON

SUPERCUPA ROMÂNIEI DIN NOU ÎN GHENCEA

Steaua - Dinamo 2-1 (1-0)

Aproape 50.000 de spectatori au luat loc sâmbătă seara în tribunele stadionului „Naţional" pentru a asista la primul meci oficial al anului în fotbalul românesc, disputa Steaua-Dinamo, contând pentru Supercupa României.

Până la urmă, Steaua a cucerit pentru a patra oară Supercupa, din cele cinci ediţii disputate ale acestui trofeu post-revoluţionar, însă, după mari emoţii. Echipa din Ghencea a câştigat pentru că a avut noroc şi un Trică în mare formă, autor a ambelor reuşite „militare". De partea cealaltă, chiar dacă în repriza a doua au dominat aproape categoric, dinamoviştii au gafat în defensivă. În plus, le-au fost anulate două goluri pe motiv de ofsaid: min. 24 - Claudiu Niculescu (nici vorbă de poziţie afară din joc) şi min. 76 - Claudiu Drăgan (poziţie reactivată).

Ambele galerii şi-au dat „în petec": steliştii, înainte de meci, când nu au respectat momentul de reculegere ţinut în memoria fostului portar craiovean, Cristi Neamţu; dinamoviştii, în debutul reprizei secunde, când s-au încăierat cu jandarmii, lăsându-se cu .. arestări.

Iată „caseta" Supercupei României, ediţia 2002:

Au marcat: Trică min. 30 şi min. 86, respectiv, Cl. Niculescu min. 70.

Formaţii - Steaua: T. Lung - Baciu, B. Nicolae (min. 71 - A. Stângă), Rădoi - D. Bălan, Lincar (min. 69 - Paraschiv), Trică, Liţă, P. Stoica - Neaga (min. 90 - Al. Piţurcă), Cl. Răducanu. **Dinamo:** Lobonţ - Kiriţă, Vătavu, Onuţ - Bolohan, C. Ilie (min. 86 - Tameş), Pârvu (min. 38 - V. Munteanu), Ov. Stângă, Tălvan - S. Ilie (min. 46 - Cl. Drăgan), Cl. Niculescu.

A arbitrat în general bine: Marian Salomir - centru, ajutat cu greşeli de asistenţii Dan Lăzărescu şi Nicolae Marodin.

D. SCRIDON

Meciuri amicale F. C. UTA-Mureşul Deva 3-0 (2-0)

Cu o întârziere de 30 de minute (microbuzele cu care au venit cei de la Deva au avut ceva probleme tehnice), sâmbătă dimineaţa, pe stadionul UTA, a avut loc meciul amical de fotbal dintre echipa fanion a Aradului şi divizionara C, Mureşul Deva.

Ionuţ Popa a reuşit să trimită în teren o formulă de echipă cât mai apropiată de acea cu care va aborda returul de campionat. Poate, doar Miculescu şi Mărginean îşi mai pot face loc în formaţia de bază gândită de Mister.

Cei peste 500 de spectatori prezenţi pe bătrâna arenă din „Aurel Vlaicu" au plecat mulţumiţi spre casă, „alb-roşii" prestând un joc plăcut ochiului, în care pasele s-au legat bine, iar ocaziile de gol au fost numeroase. Foarte bine s-au descurcat şi tinerii fundaşi centrali Bier-Demian, care câştigă în încredere pe zi ce trece. Trebuie să remarcăm şi pofta de joc a lui Iedu' mic, alias Alin Drăgan. Aşadar, premize bune în perspectiva sezonului de primăvară.

Au marcat: Luca min. 2 (centrare Drida, cap bară-gol, 1-0); Ianu min. 30 (finalizare ca la antrenament a unei acţiuni, „marca Alin Drăgan", care în prealabil „împachetase" trei apărători, 2-0); Miculescu min. 64 (după o fază lucrată de căpitanul Todea, 3-0).

Să mai spunem că, în min. 63, Todea a irosit un penalty, scos de Panaitescu.

F. C. UTA a început jocul în formula: Huţan-Panin, Bier, Demian, Panaitescu-Luca, Todea, Drida, Ciubăncan-Ianu, A. Drăgan. **Au mai jucat:** Căliţoiu-Mărginean, R. Fritea, Miculescu, Piţ, Gafiţa, Ciortan, Rus, Ardelean şi Bilia.

A arbitrat cu greşeli Emil Arsa - centru, ajutat bine de Nicolae Dehelean şi slab de Victor Ciurescu - asistenţi.

DANIEL SCRIDON

Cristi Todea ratează un penalty în „amicalul" cu Mureşul Deva

Foto: **V. MUSCA**

ŞIRIANA ŞIRIA AMENINŢĂ CU RETRAGEREA DIN CAMPIONAT!

După ce a condus o bună bucată de vreme ostilităţile în Divizia D, pentru Şiriana Şiria a venit „şocul" cu Frontiera Curtici şi - din acel moment - parcă nu a mai avut puterea să revină.

La jumătatea întrecerii, conducătorii echipei au stabilit că lupta pentru locul I trebuie să continue şi - în consecinţă - Şiriana Şiria a început să facă achiziţii. Cu siguranţă, aducerea lui Flavius Domide pe banca tehnică este cel mai mare câştig. Asta, pentru că fostul antrenor, Marcel Câmpian a părăsit „corabia". Apoi, s-au adus câţiva jucători, în timp ce la plecări nu s-a mai înscris vreun nume. Printre cei nou-sosiţi se află Negrău, Boicu, Nicoară, Gherga, Danci şi Lăzău.

Din păcate, ultimii doi sunt pe cale să „aprindă paiele", între Şiriana Şiria şi AJF Arad. Fiind la al doilea transfer într-un an, cei din pivniţa de lângă Primărie refuză să oficializeze transferul lui Danci şi Lăzău, de la West Petrom Pecica, la Şiriana Şiria. De cealaltă parte, conducătorii viceliderei din Divizia D nici nu vor să audă că nu pot să-i transfere pe cei doi. Mai mult, principalul finanţator al echipei Şiriana Şiria, Ioan Caia ne-a declarat: **„Dacă nu pot să-i transfer pe Danci şi Lăzău, în perioada rămasă până la începerea returului, retrag echipa din campionat. Sunt de acord să nu se facă două transferuri într-un an, dar la fotbaliştii profesionişti, nu la cei amatori. În Cupa UEFA, în Divizia A ori B, dar nu în Divizia D".**

După cum se ştie deja, meciurile echipei din Şiria se vor desfăşura la Pâncota, pentru că terenul propriu a început să fie regazonat, iar baza sportivă v-a suferi ceva modificări, pentru a fi gata pentru o eventuală promovare a echipei în Divizia C.

Vizavi de acest aspect, al promovării, acelaşi Ioan Caia ne-a spus: **„Pregătirile au decurs normal, nu am fost extraordinari în jocurile amicale, dar vârful de formă îl vom prinde în campionat. Lupta rămâne deschisă între noi şi Frontiera, această echipă fiind un nimic până să ne bată pe noi. De-abia atunci au prins aripi. Nu am avut ca obiectiv promovarea, dar dacă - printr-o conjunctură - am ajuns în faţă, acum avem datoria să ne batem până la ultima picătură de energie, pentru locul I."**

Aşadar, Şiriana Şiria nu se dă bătută şi - de accea - se anunţă un retur de foc, nici Frontiera Curtici nefiind o echipă de ici, de colo...

LEO SFÂRA

MINERUL CERTEJ - TRICOTAJE INEU 2-1 (0-1)

Ultimul „amical" disputat de Tricotaje Ineu s-a desfăşurat sâmbătă, la Certej, în compania echipei locale Minerul. Şi asta, pentru că cele două formaţii joacă în prima etapă din retur, pe propriul teren, Minerul, respectiv în deplasare, Tricotaje.

Pe fondul unui meci bun făcut de cele două combatante, gazdele s-au impus- finalmente - cu 2-1, deşi la pauză era 1-0 pentru ineuani.

Golul vizitatorilor a căzut în minutul 15, marcator Georgiu. După pauză, cei din Certej au profitat de două greşeli de apărare ale formaţiei antrenate de Alexadru Gaica şi au reuşit să se impună. Din rândul echipei gazdă au făcut parte atât Turcan - care a jucat pe tot parcursul partidei, cât şi Ştefăligă - acesta evoluând în prima repriză, fiind apoi reintrodus în teren în ultimul sfert de oră.

Cu privire la acest meci, antrenorul oaspeţilor, Alexandru Gaica ne-a spus: **„Cred că a fost o bună repetiţie pentru ambele echipe, înaintea începerii returului. Am făcut o primă repriză mai bună ca Certejul, chiar şi scorul de la pauză arată acest lucru. La începutul reprizei secunde am primit repede gol, pentru ca apoi să mai cadă unul, pe fondul unor greşeli în defensiva noastră. Totuşi, am avut ocazii mai clare decât ei, însă cum un meci se joacă pe goluri..."**

Tricotaje Ineu: I. Dulhaz - Goldiş, Jurcă, Cristea, Toduţa - Boloş, Abrudean, Georgiu, Munteanu - Pantea, Miţiţi. **Au mai jucat:** Baciu, Balaci, Pap, Şerban, Laza.

LEO SFÂRA

A.C. Universitatea Arad - Vulturii Socodor 4-0 (2-0)

Au marcat: L. Paul, C. Roşca (2), Lung.

A.C.U. Arad: Rusu - Lung, Chirilă, Rus - C. Vizitiu, Aslău, L. Paul, Varga, S. Roşca - C. Roşca, Folea. **Au mai jucat:** Păşcălău - Blăniţă, Pavel, Negrilă, Pocean. **Antrenor:** Marcel Coraş.

Vulturii: Buruian - Panin II, Moţ, Oros, Bucur, Gyengye - Berar, Olteanu, Câmpian - Buruiană, Petic. **Au mai jucat:** Păşcălău, Rusu - Riviş, Freer, Muj, Burcă. **Antrenor:** Constantin Sfârlogea.

■ A.C. Universitatea trebuia să dispute sâmbătă un joc amical în compania divizionarei „C" C.S.U. „Poli" Timişoara, dar bănăţenii au hotărât că nu vor un adversar prea puternic, astfel că i-au anunţat pe arădeni că disputa nu va mai avea loc. În locul timişorenilor, parteneri de întrecere au fost aleşi cei de la Vulturii Socodor. ■ Portarul socodorenilor, Burian, s-a accidentat în primele minute ale jocului şi, cum „Vulturii" nu aveau portar de rezervă, Marcel Coraş l-a „împrumutat" pe Păşcălău, făcând spre final o rocadă cu Rusu, astfel încât portarii „studenţilor" au apărat la ambele echipe! ■ Viorel Buică şi Marcel Vida, cei care au condus meciul, au testat sistemul propus cu ceva timp în urmă în Italia, cu doi arbitri „centrali". ■ La A.C.U., fundaşul Lung a revenit - cu gol - pe gazon refăcut după accidentarea suferită în pregătirea de iarnă. ■ Partida a fost un bun prilej pentru Constantin Sfârlogea de a testa noile achiziţii - Oros venit (de la Gloria) şi Câmpian (Şiriana Şiria).

RADU ROMANESCU

West Petrom Pecica - FC Telecom Arad 1-0 (1-0)

A marcat: V. Fritea min. 35 (cu capul, la o centrare a lui Sârbuţ).

În min. 44, la o greşeală a lui Cohan, fundaşul „telefonist" Toma a fost nevoit să scoată cu mâna de pe linia porţii „lobul" lui V. Fritea, fiind eliminat, dar cu drept de schimbare, fiind vorba de un meci amical. Penalty-ul a fost ratat de portarul gazdelor, Mişu Grozav.

Formaţii

West Petrom Pecica: Grozav - Cioară, Iova, Radu George, Sigheti - Sârbuţ, Corsenti, Barta, Anca - Nădăban, R. Fritea. **Au mai jucat:** Leric şi Lacsany. **Antrenori:** Mihai Roşca şi Sandu Ţamboi.

FC Telecom Arad: Cohan - Toma, Barna, Grad, Savin - Maghici, Corinda, Militaru, Szellelky - Ardelean, N. Mitu. **Au mai evoluat:** Aldea, Petruţ, Gligor şi Mereniuc. **Antrenori:** Marius Grad şi Miroslav Vidak.

Ambele echipe s-au confruntat cu o serie de indisponibilităţi, mai mult sau mai puţin grave, după cum urmează: Văleanu, Ponta, Suciu, Bene, Sas şi Şerb (West Petrom), respectiv, I. Arman, Szillyer, Oprescu şi Sabău (FC Telecom).

Au arbitrat: C. Mogoş - centru; A. Butunoi şi E. Şimo - asistenţi.

D. SCRIDON

Mutu înscrie, dar Verona pierde

Atacantul Adrian Mutu a înscris un gol în minutul 87 al partidei pe ca echipa sa, Hellas Verona, a pierdut-o, duminică, pe teren propriu, cu scorul de 1-2, în faţa formaţiei AC Fiorentina. Mutu, care a evoluat pe întreaga durată a partidei, a fost primit, în minutul 40, un cartonaş galben.

Rezultate înregistrate în partidele disputate, duminică, în etapa a XXV-a a campionatului Italiei, Serie A: Brescia - Piacenza2-2 (0-0) Au marcat: Caracciolo '59 şi '72 / Sommese '63, Hubner '69.

Juventus - Bologna 2-1 (1-1). Au marcat: Trezeguet '37, Tarantino '87 (a) / Zauli '36.

Lazio - Venezia 4-2 (3-0). Au marcat: Crespo '25, '45+2 (p) şi '75, Pancaro '45 / Bettarini '68, Maniero '74

Lecce - AS Roma 1-1 (0-1)

Au marcat:Vugrinec '74 / Candela '34. -Jucătorul român Gheorghe Popescu (Lecce) nu a evoluat, deoarece are probleme la spate.

Perugia - Torino 2-0 (1-0) Au marcat: O'Neill '25, Vryzas '72

Udinese - Atalanta 1-2 (1-0) Au marcat: T. Manfredini '23 / Doni '56, Pinardi '90+3.

Verona - Fiorentina 1-2 (0-1). Au marcat:Mutu '87 / Morfeo '26, Adriano '83.

Partida Parma - Chievo a fost amânată pentru data de 13 martie.

Judo

ȘAPTE CALIFICAȚI LA FINALA „NAȚIONALELOR" DE JUNIORI III

În week-end, la sala de judo a C. S. Ș. Gloria s-au derulat întrecerile fazei de zonă a CN de judo pentru juniori III. Printre cei 70 de sportivi din Bihor, Caraș-Severin, Maramureș, Satu Mare, Cluj-Napoca, Timiș s-au numărat și judoka arădeni. În urma concursului s-au calificat la etapa finală ce va avea loc în perioada 15-17 martie la Alba-Iulia următorii sportivi din orașul nostru:

- **Fete: loc 1: Ana Maria Jicmond (CSȘ Gloria) - cat. 48 kg; loc 3: Ana Maria Budiu (CSȘ Gloria) - cat. 32 kg; loc 3: Florina Velici (CSM Arad - PAB România) - cat. 36 kg; loc 3: Diana Drăgan (CSM Arad - PAB România) - cat. 57 kg**
- **Băieți: loc 1: Ciprian Bătrân (CSȘ Gloria) - cat. 46 kg; loc 3: Alexandru Bogdan (CSȘ Gloria) - cat. 46 kg; loc 3: Paul Cenădan (CSȘ Gloria) - cat. 66 kg.**

De pregătirea judokanilor de la CSȘ Gloria se ocupă Mihai Teleki și Alin Moț, iar cei de la CSM Arad-PAB România sunt îndrumați de Ionel Lazăr.

În legătură cu evoluția copiilor pe care îi pregătește, Mihai Telechi ne-a spus: **„Suntem mulțumiți de modul în care au luptat. Se putea și mai mult, dar câțiva dintre sportivi ori au fost accidentați, ori au avut temperatură. Sperăm că la finală totul să fie bine și să obținem cât mai multe medalii."**

A. CIOLOCOI

Formula 1

MICHAEL SCHUMACHER CÂȘTIGĂ MARELE PREMIU AL AUSTRALIEI

Germanul Michael Schumacher a debutat pentru a cincea oară cu o victorie în sezonul de Formula 1, câștigând duminică, pe circuitul „Albert Park" din Melbourne, Marele Premiu al Australiei, prima etapă a Campionatului Mondial de Formula 1. Locul secund a fost ocupat de columbianul Juan Pablo Montoya, în timp ce pe locul trei a venit finlandezul Kimi Raikkonen.

Imediat după plecarea în cursă, Ralf Schumacher s-a „ciocnit" cu monopostul brazilianului Rubens Barichello, în urma incidentului, alți șase piloți abandonând cursa: Fisichella, Massa, Heidfeid, Button, Panis și Mc Nish.

Interesant că, pentru prima oară în istoria Formulei 1, ambele mașini ale unei grupări (Arrows - Cosworth) au fost excluse din cursă. Tot o premieră, reprezintă performanța finlandezului Raikkonen, care „prinde" un podium de F-1.

Iată-i pe cei veniți în puncte, în Marele Premiu de Formula 1 al Australiei: 1. **Michael Schumacher (Ferrari) - 10 p. 2. Juan Pablo Montoya (Williams - BMW) - 6 p. 3. Kimi Raikkonen (Mc Laren - Mercedes) - 4 p. 4. Eddie Irvine (Jaguar - Cosworth) - 3 p. 5. Mark Webber (Minardi - Asiatech) - 2 p. 6. Mika Salo (Toyota) - 1 p.**

Următoarea cursă din „Marele Circ" va avea loc pe 17 martie a.c. la Sepang - Marele Premiu al Malaisyei.

D. SCRIDON

Handbal masculin

HC SAFILAR ÎN LINIE DREAPTĂ

Echipa de handbal masculin, HC Safilar trebuia să dispute la sfârșitul săptămânii un meci amical în compania formației Știința Lovrin. Numai că oaspeții nu au mai ajuns în orașul nostru, astfel încât elevii pregătiți de Ștefan Deacu și Ioan Buruc au încins un joc între ei.

Zilele acestea se încearcă perfectarea unei partide cu caracter de verificare la Sânicolaul Mare, căci Sala Sporturilor este ocupată cu o expoziție. De altfel, sportivii efectuează antrenamentele în aer liber, iar de sâmbătă returul campionatului se pune în mișcare, băieții noștri întâlnind acasă echipa din Drobeta Turnu Severin.

A. C.

Box

SPORTIVII DE LA MOTORUL AU CÂȘTIGAT OPT „MĂRȚIȘOARE" PUGILISTICE

Chiar de ziua mărțișorului, în organizarea clubului Motorul „Silva Lazăr" Arad, la sala de box din Aradul Nou s-a desfășurat o atractivă gală amicală, cu participarea celor trei secții arădene, dar și a celor de la Gold Ring Reșița.

Gala a numărat 16 meciuri de copii, cadeți și juniori, jumătate din ele fiind câștigate de boxeri de la clubul organizator. Oaspeții Aradului s-au impus în cinci partide, Astra a obținut două victorii, iar Box Club a trebuit să se mulțumească doar cu un învingător.

Dar, iată rezultatele galei:

■ **Copii (3 reprize de un minut)**

Cat. 30 Kg: Ciprian Șipoș (Motorul) c.p. Marian Novac (Box Club).

Cat. 38 kg: Marian Zăpârțan (Motorul) c.p. Lucian Cristea (Reșița).

■ **Cadeți (3x2)**

Cat. 48 kg: Ovidiu Barna (Motorul) c.p. Alex Coreștiuc (Reșița).

Cat. 48 kg: Doru Gârdea (Motorul) c.p. Casian Datcu (Astra).

Cat. 51 kg: Sergiu Trușcă (Reșița) c.p. Ioan Menjamin (Box Club).

Cat. 54 kg: Ionuț Vigariu (Reșița) c.p. Ovidiu Blidar (Astra).

Cat. 57 kg: Alex. Grancea (Box Club) c.p. Sebastian Sabău (Reșița).

Cat. 60 kg: Alin Golențeanu (Reșița) c.p. Laszlo Katko (Box Club).

Cat. 60 kg: Cristian Golențeanu (Reșița) c.p. Mădălin Roșu (Motorul).

Cat. 67 kg: Ruben Stoia (Motorul) c.p. Paulo Miloș (Reșița).

Cat. 51 kg: Teodor Tare (Motorul) c.p. Ovidiu Popescu (Reșița).

■ **Juniori (4x2)**

Cat. 48 kg: George Brădean (Astra) c.p. Marius Aneculesei (Reșița).

Cat. 54 kg: Victor Moisan (Motorul) c.p. Florin Dobrici (Reșița).

Cat. 60 kg: Ciprian Brădean (Astra) c.p. Marius Popescu (Reșița).

Cat. 63,5 kg: Cosmin Tudor (Reșița) c.p. Ciprian Roșu (Motorul).

Cat. 71 kg: Gheorghe Ardelean (Motorul) c.p. Adrian Istudor (Reșița).

Oficialii acestei gale au fost: C-tin Bujor - delegat general; Vasile Szölösi (Reșița), Andrei Coman, Cornel Bota, Petru Cioca, Gabriel Haș (toți din Arad) - arbitrii: Ana Ionel - cronometror, dr. Ștefan Sentici - medic.

În final, cei doi antrenori ai clubului organizator, Florin Barna și Dionisie Szekely, au ținut să aducă mulțumiri președintelui onorific, dr. Taha Abed, precum și sponsorilor: SC „Bys-Boy", SC „Verbița", Petrom Nădlac, pentru sprijinul acordat.

DANIEL SCRIDON

TIR

ÎN CĂUTARE DE NOI TALENTE

Continuă acțiunea inițiată de C.S.M.-PAB Arad și Inspectoratul Școlar Județean de căutare în școlile generale a potențialilor sportivi.

Vineri, Mircea Budurișan, Gheorghe Pop și Ioan Vasilescu - antrenorii secției de la tir din cadrul clubului, s-au orientat spre Școala Generală nr. 5 din Arad. După instructajul și testele de rigoare, în vizorul clubului au rămas: Sorin Urs, Koncz Karoly, Gabriel Popa, Sebastian Miloș, Robert Braun, Bogdan Voian și Alexandru Feher. Aceștia, împreună cu elevi de la celelalte școli generale din județul Arad care au reușit să se impună, vor participa la un nou trial, în urma căruia celor mai buni li se va propune să rămână în cadrul C.S.M.-PAB. Clubul arădean a dorit pe această cale să mulțumească pentru colaborare profesorilor de educație fizică de la Școala Generală nr. 5 - Blanca Barto și Aureliu Zabu.

În altă ordine de idei, C.S.M.-PAB va participa în perioada 7-9 martie la Campionatul Național de pistol cu aer comprimat, care se va desfășura la București. Echipa arădeană, alcătuită din Marius Cenădan (antrenat de Monica Toth), Andres Saharoiu (antrenor Mircea Budurișan), Lucian Covaci și Felix Lazăr (ambii antrenați de Ioan Vasilescu), are ca obiectiv obținerea unei medalii.

RADU ROMANESCU

TURNEUL CELOR ȘASE NAȚIUNI

Rezultate înregistrate în meciurile disputate, sîmbătă, în cadrul etapei a trei a Turneului celor Șase Națiuni la rugby:

Țara Galilor - Italia 44 - 20; Franța - Anglia 20 - 15; Irlanda - Scoția 43 - 22.

Clasamentul după trei etape este următorul:

1. Franța 6 puncte; 2. Anglia 4; 3. Irlanda 4; 4. Țara Galilor 2; 5. Scoția 2; 6. Italia 0.

Șahul ca spectacol ***Marea schismă a șahului (XIII)***

O „COMBINAȚIE" CU... TERMOȘUL

Pregătirea specifică la adversar - metodă șahistă omologată de Lasker - a fost însușită cu sârguință de Mihail Botvinnik, fiind transformată de el într-o armă proprie, redutabilă câtă vreme a fost campion mondial. Șahul psihologic prin excelență care se generează astfel, este lipsit deseori de frumusețe. Esențial rămâne rezultatul, cel care se pune în slujba performanțelor statistice, dar - mai ales - în slujba conservării unei poziții înalte obținute în ierarhia șahistă.

Într-un astfel de domeniu al competiției șahiste, în care confruntarea se poartă dincolo de tabla de șah, o combinație cu... termosul - aparent absurdă - este absolut „legală și legitimă", iar din punct de vedere al adevărului, „combinația" care urmează este reală.

Amintitul recipient pentru lichide a fost pentru Botvinnik un accesoriu remarcabil în turneele de șah în special în diminețile următoare partidelor întrerupte. Ziaristul de șah polonez Wladislaw Litmanowicz ne stârnește și ne îngheață totodată curiozitatea, în 1974, în legătură cu termosul lui Botvinnik menționându-l - ca pe un vechi obicei - la Olimpiada de la Varna, 1962 dar, spunând că în recipient „păstra o băutură pe care numai el o știa"!

„Combinația" cu termosul este anterioară observației lui Litmanowicz, anume - din 1961, din timpul meciului - revanșă cu Tal, în partida a 20-a. Întreruptă pentru a doua oră după 88 de mutări și 10 ore efective de joc partida s-a reluat în poziția din diagramă, Tal (cu albele) având un pion în plus.

La reluare echipa lui Tal a avut la început surpriza... plăcută să-l vadă pe un Botvinnik prezentându-se abătut și... fără termosul său tradițional! Prima lor concluzie a fost clară: bătrânul campion și-a dat seama că nu mai poate opune rezistență, nu a zăbovit noaptea la analiza finalului de partidă și s-a prezentat pentru a ceda în curând.

Era exact concluzia pe care voia Mihail să le-o provoace. Adversarul a căzut în cursă. Combinața a reușit!

Continuarea partidei a dovedit că Tal nu a ales cea mai bună continuare. La 90.a7 era mai bine 90. Tf8. Dar și aici Botvinnik a susținut că avea șanse de remiză. Iar negrul a găsit cea mai bună apărare la continuarea din partidă.

S-a jucat: 89. Ra2 Tb5 90. a7 Ta5 + 91. Rb3 Rb7 92. Tf8 Tb5 + 93. Ra4 R: a7 94. T: f5 Tb1 95. Tf6 Rb7 96. f5 Ta1 + 97. Rb4 Tb1 + 98. Rc3 Tc1 + 99. Rd2 Tf1! 100. Re3 Rc7 101. Tf7 + Rd8 102. Re2 Tf4 103. Rd3 Tf3 + 104. Rd2 Rc8 105. Re2 Tf4 106. Re3 Tf1 107. Tf8 + Rd7 108. Tf6 Rc7 109. Tf7 Rd8 110. Re2 Tf4 111. Rd3 Tf3 + 112. Rc2 Rc8 113. f6 Rd8 114. Tf8 Rc7 115. Rd2 Rb7 116. Re2 Tf4 117. Re3 Tf1 118. Tf7 + Rc8 119. Rd2 Tf3 120. Rc2 Rd8 121. Tf8 + Rc7 și remiză.

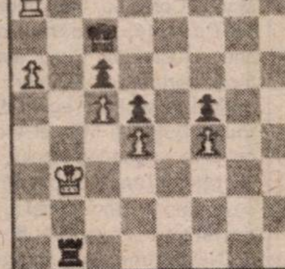

Această remiză a fost pentru Tal pierderea ultimei speranțe de a reduce din scor și de a egala apoi, pentru a rămâne campion mondial de șah în fața lui Mihail Botvinnik.

Multă vreme, chiar și după marea schismă, aceasta a fost cea mai lungă partidă jucată în meciurile pentru titlul mondial.

Asemănarea dintre Botvinnik și Lasker - un rus și un german - am întâlnit-o subliniată în scrisul șahistic românesc doar de reputatul nostru maestru și antrenor Emanuel Reicher.

Școala sovietică veche de șah nu a tratat niciodată acest subiect pe care - probabil - l-a considerat lipsit de conținut... ideologic.

G. MILUTIN

17,5 MILIOANE DE DOLARI PENTRU MECIUL LEWIS-TYSON LA BUCUREȘTI

Patronul societății X-Treme Sport Promotions, Eugen Duncă, a declarat, vineri, în cadrul unei conferințe de presă, că, împreună cu partenerii săi germani, a făcut o ofertă de 17,5 milioane de dolari firmei Main Events pentru a obține dreptul de a organiza, la București, meciul de box dintre Lennox Lewis și Mike Tyson.

"Am făcut o ofertă de 17,5 milioane de dolari și din discuțiile pe care le-am purtat cu reprezentanții Main Events am înțeles că este cea mai bună ofertă din lume. Dacă mi se va cere, în 48 de ore, pot oferi toate garanțiile necesare pentru a dovedi că sînt cababil să organizez acest eveniment la București. Sper să obținem dreptul de a organiza această gală și mă bazez și pe faptul că Tyson nu va primi licență pentru a boxa în SUA", a spus Duncă.

Eugen Duncă, fost culturist de performanță, a precizat că a demarat negocierile cu Garry Show, managerul lui Lewis, în urmă cu două săptămîni. "Sînt încrezător în șansele de a obține organizarea acestui meci. În urmă cu două zile, Garry Show mi-a spus că a înaintat propunerea mea către Shelly Finkel, promotorul lui Tyson, și către televiziunile Show Time și HBO, cele care dețin drepturile pentru acest eveniment. Aștept un răspuns", a menționat Duncă.

Patronul societății X-Treme Sport Promotions a adăugat că, dacă va semna contractul cu cei de la Main Events, va organiza meciul pentru titlul mondial al categoriei grea; versiunile WBC și IBF, pe Stadionul Național din CSN "Lia Manoliu". "Vom investi și în amenajarea Stadionului Național, care, probabil, va trebui acoperit, măcar temporar, pentru a nu depinde de condițiile meteorologice. Mă aștept ca la acest meci să vină peste 30.000 de turiști străini, ceea ce ar însemna un profit foarte mare pentru București", a spus Duncă. El a precizat că Garry Show i-a sugerat ca meciul să fie organizat pe data de 8 iunie.

Unul dintre partenerii germani ai lui Duncă, Christoph Tropp, care a fost prezent la conferința de presă, a declarat că este convins că investiția în organizarea acestui eveniment va fi profitabilă. Tropp a precizat că are afaceri în domeniul telefoniei mobile în Germania și că, deși nu a mai avut activități în sport, a fost convins de Duncă să investească în organizarea galei Lewis - Tyson.

Eugen Duncă a declarat că România va avea numai de cîștigat dacă meciul Lewis - Tyson se va organiza la București. El a menționat că dorește să se implice și pe viitor în organizarea unor astfel de evenimente. "Cîștigul României, din toate punctele de vedere, ar fi incomensurabil. Eu nu vreau să organizez acest meci pentru a da un 'tun' și apoi să dispar. Intenționez să mai organizez și alte evenimente asemănătoare. De fapt, în urmă cu un an, am purtat negocieri pentru organizarea unui meci al lui Tyson la București, dar atunci nu am reușit", a mai spus Duncă.

La conferința de presă a fost prezent și consilierul ministrului Tineretului și Sportului, Cristian Rizea, care a precizat că Ministerul Tineretului și Sportului va sprijini organizarea unui astfel de eveniment la București.

Conform unei decizii a IBF, partida Tyson-Lewis trebuie să fie anunțată înainte de 25 martie, dată pînă la care pugilistul american este nevoit să obțină licența de a boxa. Învingătorul partidei dintre Lewis și Tyson este obligat să-l întîlnească pe americanul Chris Byrd, challenger-ul numărul unu al IBF, în următorul meci, care trebuie să se desfășoare înainte de data de 8 decembrie. Partida dintre Lewis și Tyson a fost inițial programată să se desfășoare, pe data de 6 aprilie, la Las Vegas (Nevada). Comisia de box din Nevada a refuzat însă să-i acorde o licență lui Tyson, în urma unui conflict provocat de acesta în timpul conferinței de presă organizate, la sfîrșitul lunii ianuarie, la New York, pentru anunțarea oficială a acestei partide.

Prețuri mici până în aprilie, recolte mari în septembrie

PIONEER

ESTE ȘANSA TA !

Pioneer România - Afumați

CONTACTAȚI-NE ȘI CONVINGEȚI-VĂ:

Cosmin Chioreanu - Director de Vânzări
Tel.: 057/206.008; Fax: 057/206.029;
Mobil: 095.122.989

Arad:
SC Prodagro Bian SRL - tel./fax: 057.288.100; 057.288.000 - Arad

www.pioneerromania.ro

(2360798)

MACROMEX SRL *Distribuitor național de produse alimentare,*

angajează:

ȘOFER-DISTRIBUITOR

Cerințe:
- Minim 3 ani experiență în distribuție (de preferat produse alimentare)
- Vârsta maximă 45 ani
- Domiciliul stabil în Arad
- Disponibilitate program prelungit
- Permis auto categoria B și C
- Fără antecedente penale

MANIPULANT

Cerințe:
- Domiciliul în Arad
- Disponibil la program prelungit
- Apt din punct de vedere fizic
- Seriozitate, fără antecedente penale

SE OFERĂ:
- Salariu motivant
- Lucru într-o echipă tânără

Trimiteți C.V.-ul dvs., până la data de **09.03:2002**
la S.C. Macromex S.R.L., str. Poetului 97-103, Arad,
sau pe fax **057-349.334.**

(9396939)

ROMTELECOM

Direcția de Telecomunicații Arad

Informează abonații telefonici că **din data de 01.03.2002**

OFICIUL COMERCIAL NR. 4 (VLAICU)

din str. Fulgerului, nr. 1

a fost redeschis în urma lucrărilor de modernizare.

Orarul de funcționare este
de luni până vineri între orele 7,00 - 19,00.

Reamintim că abonații Romtelecom din municipiul Arad pot efectua plata facturii la oricare oficiu comercial din municipiul Arad, indiferent de numărul de telefon, de luni până vineri între orele 7,00 - 19,00 precum și la BANC POST Arad.

(2360857)

Compania SAFILAR S. A.

angajează **„Asistent al Managerului de Departament”**

Postul. Asistent manager (departament vânzări; departament logistic).
Locația. Arad, Romania.
Compania. reprezentant și distribuitor al uneia din cele mai mari companii din lume în domeniul produselor de larg consum, având pe piață branduri de renume ca Douwe Egberts, Coffee, Pickwick Tea, Badedas, Kiwi, Pratico, Ambipur.

Persoanele interesate vor trimite CV detaliat la
office@strategconsulting.com până cel mai târziu la 10 martie 2002.
Doar persoanele selectate vor fi contactate.

Responsabilitățile postului:
- ● Organizează și actualizează agenda de lucru a managerului
- ● Triază și direcționează corespondența managerului
- ● Asigură legătura dintre manager și subalternii acestuia
- ● Urmărește implementarea deciziilor managerului
- ● Întocmește și susține diverse rapoarte de management

Competențe:
- ▼ experiență de minim un an în funcții similare
- ▼ excelente cunoștințe de limbă engleză
- ▼ foarte bune cunoștințe de operare PC (MS Office, Windows)
- ▼ disponibilitate pentru program prelungit
- ▼ studiile superioare și cunoștințele de limba italiană constituie un avantaj

(2360840)

S.C. DUOTEX COMPANY SRL

- colaborator al unei importante firme germane având ca obiect de activitate confecții bluze damă

str. Pădurii nr. 91 A, Arad

ANGAJEAZĂ

■ CONFECȚIONERE
- *mașini de cusut simple*
- *mașini de surfilat*
- *mașini de cusut automate*

■ OPERATORI - *mașini de călcat*

Cei interesați sunt așteptați la sediul firmei din strada Pădurii nr. 91A, începând de luni, 25 februarie 2002, între orele 12⁰⁰-19⁰⁰.

Informații la telefoanele:
093-249.699, 092-251.561.

Experiența în domeniu constituie un avantaj.

(C.B.)

SC ACTIV GROUP SRL

Lichidator al SC SARGES SA, cu sediul în jud. Arad, loc. Gurahonț, str. Crișuluinr.26, anunță vânzarea conform Legii 64/1995 prin licitație publică deschisă, cu strigare a următoarelor bunuri aparținând societății debitoare:

- **secție prelucrarea lemnului Bonțești** alcătuită din : magazie, hală, gatere, clădire aburitor, clădire administrativă, șoproane deschise, teren aferent construcțiilor în suprafața totală de 3 ha, buncăre depozitare rumeguș de 20-30 mp, gater vertical GV71(4 cărucioare), gater cu 4 cărucioare, cazan producere aer, mașină ascuțit pânze, rezervoare de 3.000-10.000 L, multilame Fabbiani, circulare, pendul omec, pendul hidraulic, echipament tehnic cameră aburire tronsoane role libere, ventilator, banzic în valoare total de **7.830.000.000 lei;**

- **precum și următoarele mijloace fixe:**
- **drujbe marca Huqvarna** cu preț între **1.215.000-5265.000** lei
- **ifroane** cu preț între **153.000.000-162.000.000** lei
- **IFRA 250** cu preț de **227.700.000** lei
- **autoutilitare Roman** cu prețuri între **97.200.000-145.000.000** lei
- **autotractor Roman cu semiremorcă** la preț de **226.800.000** lei
- **motostivuitor** cu preț de **97.200.000** lei
- **Dacia 1304 Break** cupreț de **48.600.000** lei
- **Daewo Espero** cu preț de **76.950.000** lei
- **birouri de lemn** cu preț între **405.000-1.134.000** lei
- **casetofon auto** cu preț de **1.215.000** lei
- **telefon Nokia** cu preț de **1.215.000** lei
- **umidometru** cu preț de **4.215.000** lei

Lista cuprinzând bunurile scoase la licitație și prețul de pornire al acestora poate ficonsultată la sediul societății debitoare. **Menționam ca fața de licitațiile anterioare s-a aplicat o diminuare a prețurilor de 10%.** La prețurile menționate în listă se adaugă TVA-ul.

Bunurile pot fi văzute la sediul SC "SARGES" SA Gurahonț. Licitația va avea loc în data de 08.03.2002, la ora 12.00, la sediul SC "SARGES" SA. Licitațiile se vor relua în fiecare zi de vineri a săptămânii, la ora 12.00 la sediul menționat mai sus. Taxa de participare la licitație, nerambursabilă, este de **100.000 lei/participant.** Garanția pentru înscrierea la licitație este de 10% din valoarea fiecărui bun. Înscrierile, achitarea taxei de participare și achitarea garanției de participare la licitație se pot face înainte de începerea licitației. **Relații la SC "SARGES" SA Gurahonț**, str. Crișului, nr.26, **DL Gabor Emil, tel. 095/370.160 sau SC " ACTIV GROUP " SRL tel. 057/214.821, 094/437.515 dl. Gherman Horațiu.**

(C.A.)

MEFIN SINAIA

ERLAND
service autorizat

RAR

SERVICE SPECIALIZAT REPARAȚII POMPE DE INJECȚIE BOSCH

Standuri de centicubat computerizate, aparatură de măsură și control performantă

EXECUTĂ:
- Reparații pompe de injecție pentru autocamioane, autotractoare, autoutilitare, autoturisme, tractoare, mașini agricole
- Reparații injectoare
- Testări și diagnosticări motoare și echipamente de injecție **DIESEL**

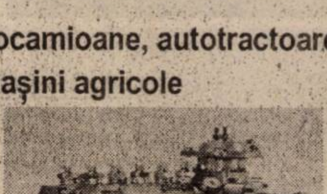

COMERCIALIZEAZĂ:
- Piese de schimb pentru echipamente de injecție de producție **MEFIN** Sinaia și **BOSCH**
- Asigură service în termen de garanție pentru echipamentele de injecție produse de **MEFIN** Sinaia

GARANȚIE PENTRU SERVICIILE PRESTATE

Zilnic 9 -17
Sâmbătă 9 - 13

Arad, Grădiște, str. I. B. Deleanu, nr. 12,
tel/fax 057/276968; 094/552174; 095/604202

(C.A.)

OFERTA DE VÂNZARE
ACȚIUNI prin LICITAȚIE CU STRIGARE

Autoritatea pentru Privatizare si Administrarea Participatiilor Statului, Sucursala Regionala Vest Romania Timisoara ,cu sediul in Timisoara , b-dul Revolutiei de la 1989 , nr.17 , scoate la vanzare prin LICITATIE CU STRIGARE, in conformitate cu prevederile Ordonantei de Urgenta nr. 88/1997 modificata si completata si Normelor Metodologice aprobate cu HG nr. 450/1999 si modificate prin HG nr. 443/2001, completata cu HG nr. 550/2001, un numar de 6381 actiuni, reprezentand 21,17 % din capitalul social al S. C."SERVAGROMEC ARAD " S.A., cu sediul in ARAD, str Mihail Kogalniceanu , nr. 22 , judetul Arad , cod fiscal R2758827, numar de inmatriculare la Oficiul Registrului Comertului J 02/374/1991, avand:
Obiectul principal de activitate: Servicii de lucrari mecanizate pentru agricultura.
Capitalul social(conform ultimei cereri de inscriere de mentiuni la Oficiul Registrului Comertului):—
753.700 mii lei
Structura actionariatului conform ultimei cereri de inscriere de mentiuni, la data de 22.11.2000 , este :

Actionar	Nr. actiuni	%
A.P.A.P.S.	6381	21,17
S.I.F.	-	-
P.P.M.	9356	31,03
Altii	14.411	47,80
Total	30.148	100,00

Valoarea nominala a actiunii este de 25.000 lei/actiune

Pretul de oferta este de 57.078 lei/actiune , iar valoarea pachetului de actiuni scos la vanzare este de 364.214.718 lei.

Dosarul de prezentare a societatii poate fi procurat zilnic de la Sucursala Regionala Vest Romania Timisoara a A.P.A.P.S., intre orele 8-16.

Potentialii cumparatori care solicita, in scris, acces direct la date si informatii natura tehnica, economica, financiara si juridica privind societatea comerciala, pot consulta documentele la sediul societatii, in intervalul dintre data publicarii Ofertei de vanzare si cea de-a 10-a zi anterioara datei depunerii documentelor de participare, dupa semnarea Angajamentului de confidentialitate si achitarii Taxei de acces la aceste date si informatii.

Pentru persoanele fizice/juridice romane plata Dosarului de prezentare de 1.500.000 lei, Garantia de participare de 31.905.000 lei, Taxa de participare la licitatie de 140.000 lei si Taxa de acces la date si informatii de 2.475.000 lei, se face cu ordin de plata tip trezorerie, in contul in lei, nr.50.555.615.694 deschis de APAPS la Trezoreria Timisoara-BNR Timisoara
Taxa de participare la licitatie, Taxa de acces la date si informatii si Dosarul de prezentare, in lei, se pot achita si la casieria vanzatorului- sediul Sucursalei Regionale Vest Romania Timisoara, (pentru valori ce nu depasesc 20 mil lei).
*Garantia de participare se poate depune si in una din urmatoarele forme:
· scrisoare de garantie bancara emisa de o banca romana (persoane fizice /juridice romane) sau de o banca straina cu care o banca romana are relatii de corespondent(persoane fizice /juridice straine)(EXIMBANK);
· bilet la ordin avalizat de catre o banca comerciala agreata de A.P.A.P.S.(EXIMBANK)

Persoanele fizice/juridice straine, vor achita pretul Dosarului de prezentare, Garantia de participare,Taxa de participare la licitatie si Taxa de acces la date si informatii, in contul de devize convertibile deschis la EXIMBANK BUCURESTI , nr.251.121.710.0000.41.000.88 in USD, la cursul valutar comunicat de Banca Nationala a Romaniei la data achitarii acestora sau la data emiterii scrisorii de garantie bancara/biletului la ordin.

Documentele pe baza carora se elibereaza Dosarul de prezentare sunt:
*dovada de achitare a pretului Dosarului de prezentare;
*buletin de identitate sau pasaport (in cazul persoanelor fizice romane /straine);
*delegatie din partea societatii comerciale ofertante;
*semnarea Angajamentului de confidentialitate.

Pentru participarea la licitatie este obligatorie cumpararea Dosarului de prezentare.

Pentru participarea la licitatie, potentialii cumparatori vor depune la sediul Sucursalei Regionale…., in plic sigilat, DOCUMENTELE DE PARTICIPARE precizate la pct. 3.22 din Normele Metodologice aprobate cu HG nr. 450/1999 si modificate cu H.G. 443/2001, completate cu HG nr. 550/2001, si prevazute si completate in Sectiunea C a Dosarului de prezentare, cel mai tarziu cu o zi lucratoare inainte de data fixata pentru inceperea licitatiei cu strigare, respectiv pana in data de 18.03..2002 , ora 13,00 , acest termen fiind termen de decadere.

Ofertantii care se vor prezenta la licitatii , vor prezenta un document de la titularii de creante bugetare din care sa rezulte ca nu beneficiaza de prevederile art.82 lit a) - d) din OUG nr..222/2000 si 43/2001 , pentru modificarea art.82 din OUG nr.11/1996 , privind executarea creantelor bugetare.
Deschiderea plicurilor cu Documentele de participare la licitatie se va face in prezenta tuturor ofertantilor , in data de 18.03.2002 ora 14 , 00.
Verificarea si analizarea Documentelor de participare la licitatie se va face pana la data de 19.03. 2002 , ora 12,00 , cand se va intocmi si afisa lista ofertantilor acceptati.
Licitatia cu strigare va avea loc la data de 19.03.2002, ora 13,00, la sediul Sucursalei Regionale Vest Romania Timisoara.
Persoanele fizice / juridice straine vor efectua plata contractului de vinzare cumparare in devize convertibile , la cursul valutar comunicat de Banca Nationala a Romaniei in ziua tinerii licitatiei.

Alte relatii privind societatea comerciala se pot obtine de la A.P.A.P.S. Sucursala Regionala Vest Romania Timisoara , d-na Branisteanu Georgeta , telefon 056/293298 , 056/292625,fax 056/292626.

Informatii suplimentare privind oferta APAPS se pot obtine consultand site-ul cu adresa www.autoritate-privatizare.ro. sau www.privatizationauthority.ro.

(2360856)

ECONOMIE
INVESTIȚII
Se ieftinește apa caldă și căldura
Ofertă unică
14 februarie - 29 martie
economisești până la
162 Euro
la centrala Euroline
Centrale termice Junkers
Căldură pentru o viață

Tocmai când îți spuneai că nu mai știi cum sună o veste bună, Euroline îți oferă cel mai bun preț al anului. Între **14 februarie** și **29 martie** poți să economisești până la **162 Euro** achiziționând pachetul ce conține o centrală Euroline și placa de racorduri. Pentru că sunt și momente în care confortul nu costă.

Distribuitor autorizat BOSCH
S.C. INSTAL IMPEX S.R.L.
2900 ARAD - ROMÂNIA
STR. ANDREI ȘAGUNA 29
Tel./Fax: 057/211 292; 213 172
E-mail: instal@arad.ro

JUNKERS
Grupul Bosch

(c.a.)

Vindecătoarea Margareta

prezentă în Arad,
pentru a alina suferințele oamenilor.

Această minunată d-nă, a reușit *prin puterile sale paranormale cu spirit sfânt și magie albă* **să desfacă farmece și blesteme care mistuiau ca un foc sufletele oamenilor.**

Telefon
057-289429.

Zilnic primește mulțumiri de la oamenii cărora le-a venit în ajutor.

Sunt **Clara Schneider din Germania** - doresc să-i mulțumesc d-nei Margareta pentru ceea ce a făcut pentru mine și familia mea. Cu patru ani în urmă, am început o afacere, care ne-a adus un profit considerabil. La un moment dat, atunci când eram noi mai fericiți, dintr-o greșeală am rămas faliți. Eram disperată. Printr-o prietenă din România am aflat despre d-na Margareta și despre puterile sale miraculoase. De cum am venit la dânsa mi-a spus totul citind în cărțile sale, despre trecutul, prezentul și viitorul meu. Sinceră să fiu, nu prea credeam în fenomenele paranormale, dar prin exactitatea cu care mi-a spus totul despre viața mea m-a făcut să fiu 100% convinsă că aceste fenomene există. Mi-a mai spus, că mă poate ajuta să scap de acest necaz care practic mă adusese în pragul sărăciei. Așa a fost. Afacerea mea este mai prosperă ca oricând. Niciodată nu voi uita ceea ce a făcut pentru mine.
Tel. 093-925449.

Cornel din Deva - mii de mulțumiri d-nei Margareta că mi-a adus soția acasă după o despărțire de patru ani. Tel. 093-925449.

Maria din Nădlac - mii de mulțumiri d-nei Margareta din Arad pentru că m-a vindecat de psoriazis. Tel. 057-289429.

Ioan din Timișoara - aduc mii de mulțumiri d-nei Margareta pentru că m-a vindecat de alcoolism și impotență.

ACEASTĂ DOAMNĂ
◇ dezleagă farmece și blesteme,
◇ scoate argintul-viu ◇ aduce spor în casă și afaceri ◇ vindecă gelozia, epilepsia, psoriazis, impotența
◇ aduce persoana iubită
◇ face talismane de dragoste și noroc.

O găsiți la telefoanele 057-289.429, 093-925.449.

(9396958)

ZAHĂR SA ARAD

Sediul social: Arad, str. Bogdan Voievod nr. 14
Județul Arad - România
Cod unic de înregistrare nr. 1703327, atribut fiscal R
RC Arad nr. J02/54/6.02.1991

CONVOCARE

Conform legilor în vigoare,

Adunarea Generală Ordinară și Extraordinară a Acționarilor societății ZAHĂR SA ARAD

este convocată pentru data de **20 martie 2002** la **ora 9,00**, la adresa următoare: **Șos. Borșului nr. 3 (Km.3), localitatea Oradea, jud. Bihor**, pentru toți acționarii înregistrați în Registrul Acționarilor până la data de 4 martie 2002, cu următoarea

ordine de zi:

- ● Majorarea capitalului social de la 246.928.698.515 lei la 888.943.314.654 lei, prin aporturi în numerar prin emiterea a 35.211.683 acțiuni noi cu o valoare nominală de 18.233 lei fiecare, în proporție de 13 acțiuni noi pentru 5 acțiuni vechi, deținute la data de 4 martie 2002;
- ● Delegarea Consiliului de Administrație a împuterniciților Adunării Generală Extraordinare pentru constatarea și realizarea măririi de capital, conform art. 114 din Legea nr. 31/1990 privind societățile comerciale;
- ● Citirea și aprobarea raportului de gestiune al Consiliului de Administrație;
- ● Citirea și discutarea raportului Comisiei de Cenzori;
- ● Aprobarea conturilor anuale încheiate la 31 decembrie 2001 și afectarea rezultatelor contabile;
- ● Aprobarea bilanțului pentru anul 2001 după ascultarea raportului administratorilor și cenzorilor;
- ● Aprobarea bugetului pentru anul 2002;
- ● Stabilirea programului de activitate pentru exercițiul anului 2002;
- ● Aprobarea remunerării administratorilor;
- ● Aprobarea remunerării cenzorilor;
- ● Mandat pentru formalități.

Invităm prin prezenta acționarii societății ZAHĂR SA ARAD, să participe la ședința Adunării Generale Ordinare și Extraordinare pentru a întruni cvorumul legal.

În cazul în care la prima convocare cvorumul legal nu a fost întrunit, o a doua Adunare Generală Ordinară și Extraordinară va fi ținută la data de 21 martie 2002 la ora 9,00, la aceeași adresă, Șos. Borșului nr. 3 (Km 3), localitatea Oradea, jud. Bihor, cu aceeași ordine de zi.

Începând cu data de 4 martie 2002, documentele supuse pentru aprobare Adunării Generale Ordinare și Extraordinare **pot fi consultate** de către acționari, conform legii.

Acționarii pot participa la Adunarea Generală și Extraordinară direct sau prin reprezentanți desemnați pe baza unei procuri speciale ale cărei formulare se vor obține de la sediul societății ZAHĂR SA ARAD.

Dacă ce se completează și se semnează împuternicirile speciale în 3 exemplare, un exemplar va fi depus la sediul societății comerciale până la data de 19 martie 2002 la ora 12,00, un exemplar va fi predat reprezentantului și un exemplar va rămâne la acționarul reprezentat.

Serge MONIER
Președintele Consiliului de Administrație

(2360858)

Tati, unde pleacă norii?

Asigurarea de viață ALIAT. Pentru a te bucura de întrebările ce vor urma.

Viitorul copilului tău, al familiei tale înseamnă totul pentru tine.
Allianz-Țiriac Asigurări îți oferă certitudinea că vei fi mereu alături de cei dragi. Noua asigurare de viață ALIAT este partenerul pe care poți conta, alături de care poți avea un viitor liniștit și prosper. ALIAT înseamnă siguranță și succes prin programe de investiții administrate de companii din cadrul Grupului Allianz.

Allianz-Țiriac Asigurări. Puterea de partea ta.

Allianz Țiriac
Asigurări S.A.

ARAD: Str. I.C. Brătianu, nr. 5/A; TEL./FAX: 057/255278; e-mail: arad.ar@allianztiriac.ro

www.allianztiriac.ro

EXPO ARAD

CONFORT construct

Târg internațional de tehnologii și materiale de construcții, decorațiuni interioare, mobilier, salon de arhitectură și soft de proiectare, servicii conexe

4-7 martie 2002
Sala Sporturilor Arad

MARȚI, 5 MARTIE, Ora 12,00 sala de conferințe:

Prezentarea generală a proiectelor de reconstrucție a Yugoslaviei

CCIA ARAD Direcția Târguri-Expoziții
2900 Arad, str. Cloșca nr.5
Tel.:057-20.88.20, Fax: 057-25.00.14
e-mail: expo3@ccia-arad.ro www. ccia-arad.ro
Manager de proiect: Dl. Cimi ENACHE

(C62)

AGENȚII DE PUBLICITATE

SEBIȘ
Primăria orașului Sebiș
◆ Agent publicitar **Ciolea Mirela**
◆ Program 8,00 - 15,00
◆ Telefon 310.303

LIPOVA
S.C. ELCOTRANS S.R.L. Lipova
◆ Str. Bălcescu Nr. 16,
◆ Telefon 561.426 sau Fax 563.091
◆ program 7,30-15,30

INEU
Primăria orașului Ineu
◆ agent publicitar **Carmen Țole**
◆ program 8,00 - 15,00
◆ Telefon 092-846765

NĂDLAC
„GYURIAN"
◆ agent publicitar
Gyurian Bohuslav
◆ str. Griviței Nr.76
◆ program 8,00 - 20,00

CHIȘINEU CRIȘ
Primăria orașului
Chișineu Criș
◆ Agent publicitar
Mihaela Brândaș
◆ Program 8,00 - 15,00
◆ Telefon 520.098

SÂNTANA
Bibliotecă
◆ Agent publicitar **Al. Victoria**
◆ Program: 8,00 - 15,00
◆ Telefon: 462471

GURAHONȚ
Primăria orașului
Gurahonț
◆ Gelu Ranoiu, nr. 18,
Telefon 316.070
◆ Agent publicitar **Alexandru Herlău**
◆ Program: 9,00 - 15,00

PÂNCOTA
S.C. ELIDOR
◆ Str. T. Vladimirescu, nr. 34
◆ Agent publicitar
Cristina Mihăicuța
◆ Program: 8,00 - 15,00
◆ Telefon: 466.213

CURTICI
◆ Str. Vasile Goldiș nr. 1
(Magazinul HOBBYLAND)
◆ Program: 9,00 - 18,00

SĂVÂRȘIN
Magazinul alimentar Mixt
„HANS AUTO"
◆ Str. A. Iancu Nr. 411
◆ Telefon: 557.339

SOMOȘCHEȘ
◆ Agent publicitar înv. **Ioan Nagy**
◆ Telefon: 328.093, 090.164.917

ȘIRIA
La căfana lu Lae
(fostul cinematograf)
◆ Agent publicitar **Ciobanu Carmen**
◆ Orar 7 - 24

VÂRFURILE- MĂGULICEA
◆ Agent publicitar **Sida Voicu**
◆ Telefon 318442

ANUNȚURILE se primesc în regim de urgență și pot să apară în ziarul „ADEVĂRUL" de a doua zi.
Informații telefon **280.904**

ANIVERSĂRI

Sănătate multă și bucurii în viață îi doresc tatălui meu,
MIROSLAV MITROV
(MILADIN)
din FELNAC,
la împlinirea vârstei de 75 de ani.
LA MULȚI ANI!,
cu drag, din partea fiicei LEPA. (6032)

MATRIMONIALE

Sexi, provocatoare, pasională, ofer relații intime fără prejudecăți. Telefon 090.778.190. (5442)

VÂNZĂRI APARTAMENTE O CAMERĂ

Vând apartament o cameră, Vlaicu, contorizat, balcon închis, 5.000 USD. Telefon 270856, 096 231 477. (5471)

Ocazie! 4.700 $, apartament 1 cameră, contorizat, Vlaicu. Telefon 210555. (6014)

VÂNZĂRI APARTAMENTE DOUĂ CAMERE

Vând apartament 2 camere, îmbunătățiri, etaj I, Alfa. Telefon 095.812.073. (4185)

Vând apartament 2 camere, parter, contorizat, Vlaicu, Făt-Frumos. Telefon 274115. (5758)

Vând 2 camere, zona 300, în față, îmbunătățiri, 10.000 USD. Telefon 270856, 092.257.409. (5471)

Vând apartament 2 camere, decomandat, 2 balcoane, recent renovat, Piața UTA, et. III. Telefon 213113, 094 559 201. (5877)

Vând apartament 2 camere, baie, hol, cameră alimente, pivniță, str. Horea nr. 11, ap. 1, Legea 112. Telefon 233230. (6003)

Vând urgent apartament 2 camere, etaj I + garaj, complet utilat, ultramodern, zona Intim. Telefon 092.381.749. (6011)

Vând apartament 2 camere, 48 mp, etaj 3, Vlaicu - Fortuna, 5.400 USD. Telefon 279718; 094.542.931. (6065)

VÂNZĂRI APARTAMENTE TREI CAMERE

Vând apartament central 3 camere, str. Mihai Eminescu, toate facilitățile. Telefon 057 - 210288; 094.522.034. (5435)

Vând apartament 3 camere cu spațiu comercial. Telefon 514071. (5496)

Vând apartament 3 camere, ultracentral, în casă veche, 138 mp, plus garaj. Telefon 093.572.499. (5528)

Vând apartament 3 camere zonă centrală, toate utilitățile, suprafața 270 mp, preț 23.000 $ negociabil. Telefon 096.744.099. (5785)

Vând apartament 3 camere, foarte frumos, merită văzut. Telefon 368989; 094.280.323. (4927)

Vând apartament 3 camere, Aurel Vlaicu, bloc 10, etaj II, ap. 5, tot confortul, lângă firma Opel, preț negociabil, 17.000 $, vizibil între orele 17-19. Telefon 275175. (5732)

Vând apartament 3 camere Vlaicu, confort I, etaj 3, îmbunătățit, 13.000 USD. Telefon 253364. (5471)

VÂNZĂRI APARTAMENTE PATRU CAMERE

Vând apartament situat în P-ța UTA, central, 4 camere, decomandat, două băi (instalații cupru), gresiat, WC-uri suspendate, salon cu loc de servit masa, balcon închis și terasă mare, deosebită, 7 m lungime, în piatră, uși masive stejar, hol mare marmură, interfon, telefon, satelit, gaz etc; cu mobilier masiv, cum ar fi: Mona Lisa, hol Veneția etc. Preț 55.000 $, negociabil. Telefon 289544; 095.245.147. (6046)

VÂNZĂRI CASE

Vând CASĂ cu GRĂDINĂ la șosea, în COVĂSÂNȚ. Telefon 092.622.905. (6035)

Vând casă în Pâncota. Informații telefon 281228. (3590)

Vând (schimb cu apartament) 2 case în Zimandul Nou, 4 camere, tot confortul. Telefon 217344. (5433)

Ocazie! Vând parter vilă 4 camere + dependințe, gaz, calorifere, parchet, zonă excelentă, asfaltată, Vlaicu, 11.900 USD. Telefon 091.145.056. (5477)

Vând casă str. Coloniștilor, nr. 88, Aradul Nou. Telefon 286225. (5424)

Vând vilă cu trei nivele, arteră principală, multiple posibilități de privatizare, spre Oradea, 92.000 $. Informații str. P. Rareș nr. 45. Telefon 091 285 073. (5646)

Vând casă cu teren, ultracentral, 300 mp. Telefon 289053. (5765)

Vând casă 4 camere, toate condițiile, grădină mare, Pârneava. Telefon 092.878.011. (5963)

Vând casă str. Pădurii, 3 camere, bucătărie, baie, canalizare, gaz stradal, front stradal 20 m. Telefon 281620; 368060. (5973)

Vând casă cu grădină în Seleuș nr. 345. Informații la nr. 104. (1153953)

Vând casă în Galșa, la șosea, nr. 176, preț 11.500 $. Informații telefon 531633. (1153957)

Vând casă cu grădină în orașul Nădlac. Informații suplimentare la telefon 091.936.100. (6019)

Vând urgent casă din 2 corpuri separate, cu cablu TV, telefon, în Pâncota, str. Brâncoveanu nr. 2. Informații telefon 466409. (1153955)

VÂNZĂRI SPAȚII

Vând alimentară (vad bun) și casa în care funcționează. Telefon 092.226.346. (6066)

Vând spații zonă centrală. Telefon 093.253.651. (5508)

Vând SPAȚII COMERCIALE compuse din 3 clădiri, zona Vlaicu. Telefon 092.621.961. (5424)

Vând (închiriez) spațiu zidit 38 mp, Piața Miorița, cu CF. Telefon 094.618.402. (5432)

Vând spațiu comercial 24 mp, în Alfa, vad comercial foarte bun, apă, trifazic, canalizare. Telefon 277071; 090.207.067. (5460)

Vând avantajos gheretă zona Boul Roșu, vad comercial foarte bun. Telefon 094.645.921. (5487)

Vând gheretă Piața Miorița, dotată bar. Telefon 094.216.707; 276782. (5486)

Vând urgent local amplasat pe Ștrandul Neptun, poziție ultracentrală, vecin cu Vox Maris. Telefon 093.375.682, 219518. (5543)

Vând (închiriez) imobil central 1.500 mp (spații comerciale, producție). Telefon 091.269.700. (5765)

VÂNZĂRI TERENURI

Vând 5.000 mp teren intravilan, Aradul Nou, apă, agent termic, gaz, curent. Telefon 092 355 963. (5108)

Vând 2,7 ha, centură-sere, 5 Euro/mp. Telefon 095.365.755; 235171. (5603)

Vând teren 4.890 mp (vie) în Valea Crucii - Păuliș. Informații telefon 095.315.895. (5718)

Vând LOC DE CASĂ 1200 mp, cu utilități, str. Hatmanu Arbore, 8000 $. Telefon 094.855.838. (5999)

Vând 2 ha teren intravilan centru comunei Șimand, lângă PECO - Petrom, ideal investiții. Telefon 373147; 095.354.974. (5613)

Vând urgent pământ la șoseaua de centură, preț foarte mic. Telefon 270313. (6051)

VÂNZĂRI AUTO

Vând DACIA NOVA, injecție, 1999, perfectă stare, 62.000 km, preț 3.000 Eu, ușor negociabil. Telefon 094 556 749. (5644)

Vând CIELO, climă, an 1997, 57.000 km, 4.200 USD. Telefon 094 566 838.

OFERTĂ SPECIALĂ! Vând ANVELOPE de autoturism, ARO, camion, cu MARI REDUCERI DE PREȚ. Telefon 259339, 094.706.321, sau LIPOVA 563027. (5929)

Vând autodubă IVECO 3,5 tone. Telefon 093.253.651. (5502)

Vând Opel Senator 2,8 Automatic. Telefon 093.253,651. (5508)

Vând semiremorci basculante și cu prelată, noi, leasing. Telefon 092 294 646. (f. 2360817)

Vând Opel Vectra B, model 1998, motor 18 - 16 V, Full Option 8900 USD negociabil. Telefon 218264, 092.777.361. (5422)

(Continuare în pagina 14)

ABONEAZĂ-TE LA ADEVĂRUL

Pentru luna aprilie, prețul abonamentului este de numai 49.500 lei

PENTRU ABONAȚI, ZIARUL COSTĂ DOAR 1900 LEI

Se pot face abonamente și pe trei luni, șase luni și un an, abonații nefiind afectați de majorările de preț ulterioare.

Cititorii care doresc să se aboneze la cotidianul „Adevărul" și întâmpină dificultăți în contractarea abonamentelor sunt rugați să sune zilnic, între orele 8-16, la Oficiul Județean de Poștă Arad (tel. 230.850) sau la redacția ziarului nostru (tel. 281.797).

(Urmare din pagina 13)

Vând Audi A 4 roșu, 1996, Full opțiuni, 10.500 USD negociabil. Telefon 218264, 092.777.361. (5422)

Vând Renault Megane an 1996, motor 1890 cmc Diesel. Telefon 093.226.263. (5463)

Vând Opel Astra Caravan an 1996, motor 1,4 benzină; Opel Astra an 1993, motor 1,6 benzină, recent înmatriculate. Telefon 094.855.473. (5464)

Vând Volkswagen Passat, neînmatriculat, în stare de funcționare. Telefon 094.152.837. (5481)

Vând Mercedes 190 Benz, gaz, fabricație '90, numere Italia, 2000 $ negociabil, sau variante la schimb cu auto înmatriculate + diferențe. Telefon 094.199.880. (5490)

Vând urgent Volkswagen Transporter 8+1 locuri, 1992, lung. Telefon 057 - 246182; 094.645.923. (5510)

Vând Audi 100 CC, an fabricație 1985, Diesel, 2.500 $, negociabil. Telefon 094.611.012. (Ag. Chișineu Criș)

Vând TV 14 camionetă Diesel, Brașov, CIV, Raba 10 to, carosată. Telefon 276488; 090.453.811. (5689)

Vând Renault 21 Nevada, Diesel, an 1989, persoană fizică. Telefon 094.577.919. (5758)

Vând Dacia 1300, stare bună, 250 USD. Telefon 286856; 090.451.992. (5965)

Vând camion Benă 8,5 tone. Telefon 381095. (5980)

Vând talon Dacia 1300, an 1975, cu numere vechi, preț 1.000.000 lei. Telefon 093.357.013. (1154270)

Vând ALARME AUTO închideri centralizate geamuri electrice. Telefon 094.855.838. (5999)

Vând VW Passat an 1990, pe benzină, preț 3.700 $. Telefon 219793, 092 402 036. (5872)

Vând Daewoo Espero, 1996, 1500 cmc, 65.000 km, unic proprietar, 5.000 Eu. Telefon 232943. (5810)

Vând ARO 243, motor Brașov. Localitatea Șepreuș, telefon 532753. (1154271)

Vând tractor U 650, înscris, an 1994, plug, remorcă, combinator, preț negociabil. Telefon 536161, seara. (5932)

Vând Ford Transit marfă, 1995, nerulat în țară, eventual rate, garanție bancară. Telefon 094.617.657. (6013)

Vând Dacia 1300, an 1980, CIV, numere noi, stare foarte bună, preț 480 $ sau 14.000.000 lei. Telefon 093.045.296. (6021)

Vând Dacia Nova, fabricație 1999, stare perfectă. Informații telefon 091.599.652. (1153959)

Vând Dacia 1310, fabricație 1984 + remorcă. Telefon 530033. (1153958)

Vând mașini Euro 3, leasing. Telefon 095.380.320. (6044)

VÂNZĂRI ELECTRO

OCAZIE! Mari reduceri de prețuri la TV COLOR, VIDEO, MAȘINI de SPĂLAT, FRIGIDERE, COMBINE FRIGORIFICE, CONGELATOARE, LĂZI FRIGORIFICE, ASPIRATOARE. Sunați la telefon 259339 sau LIPOVA 563027, 094.706.321. (5929)

Vând congelator vertical cu vitrină, agregate frig, cameră frig, compresoare. Telefon 093.253.651. (5508)

Vând CASE MARCAT FISCALE, CÂNTARE și PLATFORME ELECTRONICE, NUMĂRĂTOARE de BANI: Telefon 282829; 272727. (32113)

Vând CASE MARCAT FISCALE, CÂNTARE ELECTRONICE și CONSUMABILE. Telefon 281188; 211211. (c.96)

Vând televizoare color, diferite modele, telecomandă, garanție. Telefon 219365, 093 380 028. (4847)

Vând mașină spălat automată, cuptor microunde, televizor color, videorecorder. Telefon 214786. (5323)

Vând MAȘINI SPĂLAT AUTOMATE, COMBINE FRIGORIFICE, CONGELATOARE, TV COLOR toate dimensiunile, cu telecomandă și garanție. Telefon 275681. (5549)

Vând TV COLOR, diagonale 35-80 cm, telecomandă, garanție, MAȘINI SPĂLAT AUTOMATE, FRIGIDERE, CONGELATOARE. Strada Unirii nr. 4, orele 10-18. Telefon 284000. (5549)

Vând televizoare color, diferite modele, teletext, garanție. Telefon 338090, Arad. (5975)

Vând mașini spălat automate, televizoare color diferite modele, garanție. Telefon 251392. (5974)

Vând Duron 750 MHz 128 RAM HD 40 GB placă video RIVA TNT CD ROM sunet, boxe, modem, monitor 17. Telefon 280260. (5991)

Vând PENTIUM 2 - 366 MHz 64 - RAM HD 6,2 monitor 15, CD ROM, tastatură maus, 280 $. Telefon 280260. (5991)

Vând PENTIUM 1 - 133 mhZ 32 ram hd 1,2 monitor 14, tastatură maus, 100 $. Telefon 280260. (5991)

Vând diferite BOXE pentru computer. Telefon 280260. (5991)

Vând case marcat fiscale, instalații satelit, sisteme supraveghere video. Telefon 284900. (5864)

Vând diferite telecomenzi pentru televizor (185.000 lei), video, satelit; componente electronice. Telefon 092.368.868; 095.794.894.

Vând P I 133 la 45 USD; 166 la 60-70 USD; 200 la 70-75 USD; P II 266 la 135 USD; Celeron 333 la 165 USD; Monitoare digitale 15" la 60 USD. Telefon 057/256169. (5972)

Vând la cele mai bune prețuri TV color, mașini automate, combine, congelatoare și lăzi frigorifice. Telefon 274600 sau 241355. (6043)

VÂNZĂRI DIVERSE

Vând club internet, 10 calculatoare, mobilier, acte, vad bun, 4.500 USD. Telefon 094.172.157; 091.590.518. (6064)

Vând contract închiriere demisol, 130 mp, zonă centrală. Telefon 093.300.063. (6056)

Vând cărămidă, preț negociabil. Telefon 093.058.259; 095.196.191. (5579)

Vând casă valori (seif). Telefon 093.253.651. (5508)

Vând PLASĂ GARD zincată, 20.000 lei/kg, toate dimensiunile; COTURI și BURLANE FUM 25.000 lei/buc; CUIE, 15.500 lei/ kg; PLASĂ RABITZ 36.000 lei/kg; SÂRMĂ NEAGRĂ 16.500 lei/ kg; SÂRMĂ ZINCATĂ gamă completă, ELECTROZI SUDURĂ, 45.000 lei, str. Vrabiei nr. 4. Telefon 289997, 094 289 997. (5924)

Vând POMI FRUCTIFERI și ORNAMENTALI: trandafir, magnolie, tuia. Dorobanți, nr. 475. Telefon 095.839.884, Kiss. (4493)

Vând rafturi, tejghele, mese, europaleți, cântar semiautomat, oglinzi, candelabre. Telefon 093.253.651. (5508)

Vând rolete plastic import - 270.000 lei/mp; rolete lemn tei - 650.000 lei/mp; obloane mobile lemn - 850.000 lei/mp. Telefon 092.282.380. (4994)

Vând ROLETE PLASTIC import, ROLETE LEMN de TEI, JALUZELE. Telefon 059 - 478503; 095.594.415. (5294)

Vând garaj metalic autorizat Alfa, nou, bun și pentru microbuz. Telefon 277071, 090.207.067. (5460)

Vând colțare, canapele. Telefon 286069; 094.604.016. (5458)

Vând bibliotecă cu dulap haine 4,50 m. Telefon 237856. (5483)

Vând 200 oi și 35 capre. Telefon 094.152.837. (5481)

Vând pomi fructiferi, din pepiniera Dorobanți, diferite specii și plante ornamentale, sămânță lucernă. Ing. Cazan, telefon 535001, 094.519.481. (5564)

Vând LEMNE FOC, NISIP, BALAST, domiciliul clientului. Telefon 214010. (5558)

Vând rolete plastic, import Ungaria, 250.000 lei/mp; rolete lemn tei, 450.000 lei/mp. Telefon 244720. (5620)

Vând convenabil baloți paie, tărâțe, la domiciliul clientului. Telefon 094.633.584. (5624)

Vând NISIP și BALAST, la domiciliul clientului. Telefon 261946, 259556. (5607)

Vând aragaz, frigider 140 l, mașină spălat automată. Telefon 276488. (5689)

Vând LEMNE FOC TĂIATE, esență tare, domiciliu. Telefon 276488. (5689)

Vând NISIP, BALAST, la domiciliu. Telefon 279063, 093.880.274. (5706)

Vând POMI FRUCTIFERI, TRANDAFIRI, GARD VIU, loc. Dorobanți nr. 86. Telefon 535058, Saruși Iosif. (5802)

Vând PARCHET STEJAR, FAG, uscat, de calitate. Telefon 235271, 094 555 338. (5857)

Vând vaci gestante și cu lapte, iepe și mânji, rasă grea și semigrea. Telefon 093 375 647. (5890)

Vând, din dezmembrări sere, țeavă și sticlă. Telefon 094 649 637, 091 288 627. (5898)

Vând pomi fructiferi altoiți și ornamentali Magnolia. Informații Cuvin nr. 210, telefon 461064; 094.174.785, familia Oloieru.

Vând soia boabe. Telefon 090 453 828. (5907)

Vând vitrine frig, casă bani, aparat sudură, mobilier magazin și birou, pulturi, rafturi. Informații telefon 284494. (5740)

Vând BOLȚARI, ZGURĂ sau BETON, toate dimensiunile, PAVELE, BORDURI. Telefon 095.634.885; 092.621.600. (4614)

Vând utilaje moară, (accept plata și în grâu). Telefon 095.229.990. (5936)

Vând plasă gard zincată, Micălaca. Telefon 259892. (5921)

Vând pui de o zi, rasă mixtă și de carne, garantez calitatea. Informații str. Prunului, nr. 99. Telefon 231998, 094.530.850. (5958)

Vând motor moară și moară 5.000.000 lei, calorifer fontă - 8 elemenți, piei oaie lucrate, complet vopsite și mașină Singher mare, stare bună. Telefon 310610. (0229965)

Vând materiale de construcții din demolări și o casă de bani veche. Telefon 090.204.123. (1153656)

Vând instalație de ierbicidat, Nădab, nr. 281. Telefon 352823. (1154269)

Vând instalație ierbicidat 800 l, străină. Telefon 094.882.963. (6001)

Vând la preț avantajos: tractor U-650, Same, Internațional, John Deer, combine pentru cereale, CLAAS, INTERNAȚIONAL, NEW HOLAND, pluguri reversibile de la 1 la 5 brazde, aparate pentru erbicidat, drujbe, cositori pentru gazon, semănătoare pentru păioase, freze pentru U445-650. Telefon 094.505.494. (5773)

Vând nisip, balast, la firme sau persoane fizice, cu auto 16 tone. Telefon 090.178.117. (5056)

Vând dormitor TM, dulap haine 5 uși bej melaminat, cameră tineret Bonanza gri, hol Regeance, măsuță TV. Telefon 093.609.913; 286014, după ora 20. (5590)

Vând ARO 244D și remorcă ARO + cazan țuică 80 lt. Informații Curtici, str. A. Mureșanu nr. 32. (5883)

Vând slănină crudă, sărată; slănină afumată, cantități mari. Telefon 284494. (5837)

Vând LEMNE FOC, NISIP, BALAST, la domiciliu. Telefon 277027. (5388)

Vând LEMNE FOC, NISIP, BALAST, la domiciliu. Telefon 210771. (5389)

Vând pui de o zi, rasă comună. Telefon 262619. (5900)

Vând instalații climatizare auto și locuințe. Ofer garanție. Telefon 092.556.562. (5988)

Vând EUROBOLȚARI TERMOIZOLANȚI, cu certificat calitate, 300x250x200, 7.500 lei bucata, 1 MC - 500.000 lei, 1 bolțar - 7,6 cărămizi. Telefon 092.381.750. (6006)

Vând 2 vaci gestante, luna a 8-a. Telefon 092.874.962. (1154271)

Vând COLȚARE, CANAPELE, PAT DORMITOR, noi, convenabil. Telefon 094.507.339; 275551. (6016)

Vând BOLȚARI TERMOIZOLANȚI, diferite dimensiuni, foarte convenabil. Telefon 094.507.339; 275551. (6016)

Vindem populației PUI DE CARNE din NĂDLAC, în data de 6, 7 și 9 martie, PUI de CARNE ZBURAȚI, la 550, respectiv 850 grame, la ferma din NĂDLAC (fost CAP Victoria), între orele 9-15. Telefon 095.988.422 sau 057-473053. (9397653)

Vând 400 bucăți tulei snopi. Informații telefon 462074, Sântana. (1153657)

Vând termoteci noi, microcentrale pentru scară de bloc, cazane pe lemne, cazane de abur, rate. Telefon 090.848.239. (6018)

Vând nisip și balast la domiciliul clientului. Telefon 095.203.488; 284050. (6010)

Vând găini ouătoare Rosso, localitatea Vârfurile. Telefon 318481. (6041)

Vând rolete plastic, import, uși și geamuri. Telefon 095.380.320. (6044)

Vând termoteci pe gaz Vaillant, Yunkers, instanturi pe gaz Vaillant, Yunkers, convectoare, pompe de recirculare Vaillant, Grundfos, Willo etc, diferite piese de schimb. Garanție piese de schimb. Telefon 095.245.147. (6046)

Vând betonieră nouă, preț 4.500.000 lei, negociabil. Informații telefon 095.333.905. (6069)

CUMPĂRĂRI TERENURI, IMOBILIARE

Cumpăr spațiu ștrand Neptun. Telefon 211640. (5800)

CUMPĂRĂRI AUTO

Cumpăr Dacii cu CIV și numere noi, în stare de funcționare, cu probleme de caroserie (ruginite) sau segmentare, anii 1983-1990, cu sume între 6-12 milioane. Telefon 093.045.296. (6021)

CUMPĂRĂRI ELECTRO

Cumpărăm cartușe consumate pentru imprimante și copiatoare. Telefon 092.783.787. (5938)

CUMPĂRĂRI DIVERSE

Cumpăr vaci, vițele, tauri. Telefon 288968; 092.941.123. (5520)

Cumpărăm vaci și juninci. Telefon 250866; 095.681.191. (5406)

Cumpăr bovine pentru sacrificare. Telefon 274744; 094.294.666; 095.624.006. (3992)

Cumpăr masă de tenis (pingpong) și dulap haine cu 2 uși, culoare deschisă. Telefon 092.698.720.

Cumpăr porumb boabe și știuleți, grâu, plata pe loc. Telefon 094.784.568; fax 274833. (5985)

Cumpărăm porumb, grâu și orz în cantități mari, plata pe loc. Telefon 095.037.225; 044/335343. (5831)

Cumpăr porci pentru sacrificat. Plata pe loc. Telefon 095.256.060. (6058)

Cumpăr vaci și tineret bovin, peste 300 kg. Plata pe loc. Telefon 094.433.112. (6059)

CERERI ȘI OFERTE DE SERVICII

FIRMĂ BRITANICĂ caută COLABORATORI serioși, dinamici cu abilități de comunicare. Detalii la telefon 091.280.889 sau str. Gh. Lazăr nr. 21, între orele 10-14. (5910)

Angajez BRUTAR calificat. Telefon 462199, 462093, 094.397.152. (5507)

SOCOM „PIELARUL" Arad angajează CONFECȚIONERE fețe încălțăminte, calificate (mașiniste, la masă). Informații telefon 236116 sau la sediul societății din str. Ghiba Birta nr. 16, Arad. (5257)

Societate comercială angajează 1 TÂMPLAR MAȘINIST, 1 LĂCĂTUȘ pentru întreținere mașini pentru prelucrarea lemnului și 1 ASCUȚITOR. Telefon 276130, orele 8-15. (5935)

SC ARCONS SECURITY SRL ARAD încadrează AGENȚI PAZĂ, domiciliu stabil Arad, vârsta 21-35 ani. Telefon 254417, int. 25. (5948)

Angajăm MAISTRU (construcții metalice), INGINER CONSTRUCTOR, CONTABILĂ (CIEL). Informații telefon 250036. (6012)

Angajez VÂNZĂTOARE Piața Mioriței. Telefon 094.532.375. (6017)

(Continuare în pagina 15)

(Urmare din pagina 14)

Angajez BARMANE, OSPĂTARE cu carte de muncă. Informații telefon 093.346.529. (6036)

Societate comercială angajează PERSONAL în departamentul de MARKETING și PUBLICITATE. Telefon 090.534.750. (6037)

TOP SECURITY ARAD, P-ța Sârbească nr. 1, telefon 281410, 281508, angajează ELECTRONIST pentru sisteme de alarmă antiefracție. (6060)

CÂȘTIG SUPLIMENTAR pentru persoane întreprinzătoare și serioase. Telefon 092.292.917; 338012. (6068)

URGENT! Colaborare domiciliu - INTELECTUALI. CÂȘTIGURI SERIOASE, activitate independentă. Telefon 261044; 093.307.190. (6067)

PRESTĂRI SERVICII

ȘCOALA de ȘOFERI BELC, serie pentru categoriile B, C, C+E, și D, Casa Sindicatelor. Telefon 230004; 381811, 094.938.335. (5420)

Repar ieftin FRIGIDERE, CONGELATOARE, garanțial. Deplasare, constatare GRATUITĂ. Telefon 092.417.397. (6061)

SILDOR PROD, reparații - vânzări: FRIGORIFICE. Vânzare - montaj: AER CONDIȚIONAT. Telefon 270622. (c.)

RENOVĂRI interioare: ZUGRĂVELI, zidărie, gresieri, RIGIPS. Telefon 277353; 094.909.535. (5768)

WES, reparații FRIGORIFICE, vânzare, montaj, CLIMATIZĂRI autoturisme, locuințe. DEPLASARE GRATUITĂ, GARANȚIE. Telefon 092.556.562; 284857. (5987)

Școala Șoferi VÂRTACI începe serie 16 MARTIE. Telefon 246527; 091.477.552. (6045)

DIVERSE

Cosmeticiana
ILDICO DUCKADAM
lucrează începând cu data de 1.03.2002, la Coafura LIBELULA. Telefon 255509. (5971)

În atenția arădenilor, prezicătoarea
ELENA
este în Arad. Anonim, mulțumesc ELENEI cu lacrimi în ochi pentru că m-a făcut din nou fericit. Ce-i mai scump pe lume decât dragostea?! ELENA mi-a adus zâmbetul pe față și soțul înapoi la mine și la cei 2 copii. DESFACE orice tip de FARMECE. Telefon 263287; 090.873.314. (5865)

Lidera și incontestabila prezicătoare, REGINA MAGIEI ALBE
AURELIA ARDELEANCA,
care a fost premiată la Congresul Vrăjitoarelor de la Praga cu locul I pentru calitatea și experiența sa, cunoscută de o lume întreagă, în țară și peste hotare, prezentată în direct pe toate posturile TV, de domnul Ion Țugui. AURELIA ARDELEANCA lucrează cu MAGIA ALBĂ și DEZLEAGĂ orice tip de farmece și blesteme, dezleagă cununii legate, LECUIEȘTE BEȚIA, SCOATE ARGINTUL VIU, vă ADUCE PERSOANA IUBITĂ ÎNAPOI, face de SPOR în AFACERI, TRATEAZĂ și VINDECĂ BOLI care pornesc direct de la magia neagră. Dacă aveți probleme, sunați cu mare încredere la telefon 093.924.535. (6050)

VALERIA ZENA
din Arad, cea mai puternică prezicătoare și vrăjitoare care lucrează cu magia albă, DESFACE orice tip de FARMECE și BLESTEME. Sunați la telefon 094 288 220, 057-231892. (5855)

SC AGROMEC ȘILINDIA convoacă Adunarea Generală a Acționarilor în 19.03.2002, ora 11, la sediul unității. În caz de neprezentare se va ține în 20.03.2002, ora 11. (1153714)

OFER avantajos ÎMPRUMUTURI ÎN VALUTĂ. Accept ipotecă. Telefon 090.754.944. (178)

VESTITA
TĂMĂDUITOARE,
doamna RADA
din ARAD, telefon 057/289429. TAMAȘ din ARAD; mulțumesc doamnei RADA pentru că m-a împreunat cu iubita mea. Rezolvă orice caz ce depinde de dânsa: EPILEPSIE, de PATIMA BĂUTURII, de GELOZIE, de STRES, IMPOTENȚĂ, probleme în căsnicie, aduce spor în case și afaceri. O găsiți la telefon 092.888.849; 057/ 289429. (6039)

Sunt CORINA din DEVA și doresc să mulțumesc din suflet doamnei
EMMA
că mi-a adus soțul lângă mine după o despărțire de 3 ani. Vindecă EPILEPSIA, face TALISMANE. Telefon 093.062.336; 057/242615. (6040)

CITAȚII

Se citează numitul Jochmann Carol, cu domiciliul necunoscut, în calitate de pârât-intimat în cauza ce formează obiectul dosarului nr. 927/A/2002 pe rol la Tribunalul Arad, având ca obiect acțiune în constatare, reclamant-apelant fiind Consiliul Local al Municipiului Arad, pentru termenul de judecată din 13 martie 2002. (5798)

TURISM

Pletl

Asigură zilnic transport de persoane în GERMANIA pe ruta: Passau - Regensburg - Nürnberg - Würzburg - Aschaffenburg - Frankfurt - Gréssen - Siegen - Köln - Düsseldorf - Essen - Dortmund - Deggendorf - Landshut - Mühldorf - Augsburg - Ulm - Heilbronn - Stuttgart - Pforzeim - Karforuhe - Heidelberg - Mannheim. Călătorii în autocare noi, moderne, însoțitoare de bord, două bagaje gratuite, o masă caldă în UNGARIA. Cu plecare din KARLSRUHE: SPANIA, FRANȚA, PORTUGALIA. Intermediem asigurări medicale. NOU! Din 1 aprilie 2002, săptămânal excursie la COSTA AZAHAR, 11 zile (7 înoptări + mic dejun), 359 Eu. Informații și înscrieri, la AGENȚIILE PLETL din: ARAD, telefon 057/252291; LIPOVA - 057/561377; 563011. (c.)

AMAD TOURISTIK efectuează transport internațional SPANIA, ITALIA, PORTUGALIA, FRANȚA, GERMANIA, cu autocare moderne. Asigurări medicale. Rezervări zilnic, Arad, str. Cloșca, nr. 2, telefon 057 - 254453; 094.969.742. (3252)

ÎNCHIRIERI

Oferim spre închiriere SPAȚII COMERCIALE pentru magazine, depozite, producție. Telefon 281036. (c.)

Închiriez apartament 3 camere, decomandat, central, toate utilitățile, mobilat. Telefon 057/281124. (4892)

Ofer spre închiriere spațiu central Chișineu Criș, 250 mp, pretabil magazin, depozit, croitorie, bancă, birouri. Telefon 094.611.012. (Ag. Chișineu Criș)

Caut de închiriat apartament 3-4 camere, etaj I-II, zona Micalaca. Telefon 271099; 094.616.315. (5546)

Închiriez SPAȚII de 30, 40, 60, 150, 500, 1200 mp. Telefon 095.219.263. (5593)

Închiriez apartament central, 2 camere, baie, bucătărie, cămară. Telefon 095.315.895. (5718)

Ofer pentru închiriere apartament 2 camere, parter, mobilat, Calea Romanilor, contorizat, 80 $, pe termen lung. Telefon 232559; 092.402.188. (5952)

Închiriez (ofer) garsonieră mobilată, confort I. Telefon 274271. (5968)

Închiriez spațiu comercial 120 mp, zona BILLA. Telefon 092.361.632. (5992)

Oferim spre închiriere SPAȚII de DEPOZITARE și BIROURI, zonă centrală. Telefon 057 - 253377, 057 - 252249, orele 8-16. (6007)

Închiriez sau vând spații comerciale în Lipova (centru). Telefon 092.253.173. (5380)

Închiriez hale industriale pentru depozite sau producție în trei amplasamente în municipiul Arad. Telefon 092.253.173; 057-270540. (5380)

Închiriez casă, grădină și anexe cu posibilități de a dezvolta fermă de porci sau viței, sat Bodrogul Vechi. Telefon 092 975 714. (5823)

Închiriez (ofer) spațiu central, str. Unirii nr. 1, Arad. Telefon 094.692.421. (6000)

Dau cu chirie apartament compus din una cameră și dependințe, situat ultracentral, mobilat. Telefon 092.939.122. (6009)

Caut să închiriez apartament (ne)mobilat, ofer 50-100 $. Telefon 210255. (6014)

Ofer pentru închiriere apartament. Telefon 210555. (6014)

Ofer spre închiriere apartament două camere, central, tot confortul. Telefon 274024, după-masa sau 094.546.579. (6054)

Închiriez spațiu producție, 350 mp, apă, gaz, trifazic. Telefon 094.824.637. (6042)

Dau în chirie apartament ultracentral, 2-3 camere, tot confortul. Telefon 093.887.185. (6047)

PIERDERI

Pierdut titlu de proprietate pe teren agricol, suprafață 50 ari, eliberat de Primăria Secusigiu, pe numele Gherle Floare. Îl declar nul. (6002)

Pierdut carnet șomaj nr. 8536, eliberat de DMPS Arad, pe numele Tămaș Petrică Iulian. Îl declar nul. (9647261)

Pierdut carnet șomaj nr. 8535, eliberat de DMPS Arad, pe numele Tămaș Trifu Ioan. Îl declar nul. (9647262)

Pierdut legitimație, eliberată de SC Feroneria Prod. SA Arad, pe numele Micu Elena. O declar nulă. (6028)

✝ DECESE ✝

Cu tristețe în suflet anunțăm încetarea din viață, după o scurtă și grea suferință, a celui care a fost
MOȚ TEODOR.
Înmormântarea va avea loc azi, 4 martie 2002, ora 15, de la capela Cimitirului Eternitatea. Dumnezeu să-l odihnească în pace! Familia îndoliată.

Cu tristețe anunțăm încetarea din viață a celei care a fost mamă, soacră și bunică
TUNARU
AURELIA
(ICA),
în vârstă de 59 de ani. Înmormântarea va avea loc astăzi, 4 martie 2002, ora 13, la Cimitirul Pomenirea. Familiile TUNARU, BURUIANĂ și ȘUTEU, îndoliate.

Cu adâncă durere în suflet anunțăm încetarea din viață a iubitei noastre soții, mame, bunică, străbunică
HORVÁT IULIANNA
la vârsta de 80 de ani. Înmormântarea, 5 martie, ora 16 de la Capela Cimitirului Aradul Nou. Familia îndoliată Horvát Tamas.

✝ SERVICII FUNERARE ✝

SC „IN MEMORIAM" SRL
str. EMINESCU nr. 4
(ATENȚIE, vizavi de CINEMA MUREȘUL)
Tel. 057-211929, 093.343.964
str. ORIZONTULUI nr. 9A (Bujac)
oferă SERVICII FUNERARE COMPLETE - NON STOP.
Sicrie-modele multiple (simple-lux), sicrie import ITALIA, ACCESORII. Intermediem COLACI, COLIVĂ etc.
ÎMBĂLSĂMĂM GRATUIT (formolizat).
TRANSPORT ÎN ORAȘ GRATUIT
SERVICII: SPĂLAT, ÎMBRĂCAT
PLATA ÎN RATE.
Transport
INTERN - INTERNAȚIONAL

OFERTĂ EXTRAORDINARĂ !!!
SERVICII FUNERARE RO-STYL COMPANY,
str. M. Eminescu nr. 22,
telefon 214422 și 094.690.121,
oferă **GRATUIT** clienților care apelează la serviciile noastre:
- garnitură de mătase pentru sicriu sau 20% reducere pentru altă garnitură
- transport la domiciliu (în Arad).

Plata și în rate! (c.)

✝ CONDOLEANȚE ✝

Colegii de la Muzeul Județean Arad sunt alături de RADU TUNARU la dispariția neașteptată a mamei dragi. Sincere condoleanțe.

Sincere condoleanțe doamnei IOSA ELENA din partea colegilor de la EUROPEAN CONSULTING GROUP. (6070)

Suntem alături de finii noștri, familia TUNARU RADU în aceste momente grele, la despărțirea de draga lor mamă
AURELIA
TUNARU.
Dumnezeu să-i odihnească sufletul ales. Familia IUGA GEORGE. (6052)

Regretăm nespus dispariția cuscrei noastre
ICA TUNARU
și suntem alături de copiii ei. Familia BURUIANĂ. (6052)

Colectivul SC EURO TRANS SRL ȘIRIA transmite sincere condoleanțe familiei GRANAȘI MAGDALENA în greaua durere pricinuită de pierderea mamei dragi
MESZAROȘ ANA.
(6062)

Sincere condoleanțe familiei GRANAȘI MAGDALENA la trecerea în eternitate a mamei. Familia BUN CRISTINA și GABI. (6063)

✝ COMEMORĂRI ✝

Se împlinesc trei ani de când a plecat dintre noi cel care a fost soțul, tatăl și bunicul iubitor și iubit

LAURENȚIU
DRĂGOI.
Soția AGLĂIȚA, fiica TITIANA cu soțul EUGEN CRIȘAN și nepoata EUGENIA cu soțul ADRIAN DAVID. Dumnezeu să-l odihnească în pace! (6071)

Se împlinesc 10 ani de la decesul celui care a fost
lt. col. (r)
DOMȘA
GABRIEL.
Nu te vom uita niciodată. Soția MĂRIOARA și fiicele GABI și MIA cu familiile. (5691)

Azi se împlinesc 6 luni de când scumpa noastră mamă, bunică, soacră
ITU
ROZA
a trecut în neființă. Nu te vom uita niciodată. Fiica LUCIA, fiul ROMULUS cu familiile. (5848)

Pios omagiu la împlinirea a 4 ani de la despărțirea de draga noastră
BURGHIU
ROSINA.
Familiile BOTA și SȚOICA. (5901)

Azi se împlinesc 7 ani de la trecerea în neființă a celei care a fost
BOTLIK
ELISABETA.
Nu te vom uita niciodată! Familia îndurerată. (6024)

Azi, 4 martie 2002, când ai fi împlinit vârsta de 52 ani, în loc să-ți spunem „La mulți ani", noi „La crucea ta vom presăra/ Covor de lacrimi înflorit/ În semn că nu te vom uita/ Și pentru noi tu n-ai murit"

PĂUN
AVRAM,
din LIPOVA. Dumnezeu să odihnească în pace sufletul lui blând și bun! Soția ELENA și fiicele LUCIA și CORNELIA. (6025)

Reamintim cunoștințelor că azi, 4 martie se împlinesc 3 ani de la decesul mamei și soției noastre
NEGRILĂ
DOINA,
fostă asistentă medicală. FIUL și TATĂL. (6048)

SATLINE A DESCHIS RESTAURANTUL
În ARAD, STR. ION ANTONESCU 2-4, BL. M7 - PARTER (Piața Mihai Viteazul)
PROGRAM ZILNIC 12 - 24 REZERVĂRI TEL. 228.616
LA PLAZZA

COMPANIA DE TRANSPORT PUBLIC ARAD

ANUNȚĂ PUBLICUL CĂLĂTOR CĂ

1. Datorită unor lucrări de reparații la calea de rulare, se întrerupe circulația tramvaielor între Stația Piața Romană și Stația Aradul Nou în perioada 05 martie (ora 9,00) - 30 martie 2002.

2. Pe perioada întreruperii se suspendă traseele de tramvai 3 și 5, și se vor suplimenta tramvaiele de pe traseele 1 și 8.

3. Transportul călătorilor va fi asigurat cu autobuze astfel: între Stația Piața Romană și Stația Aradul Nou se va circula la un interval de 10 minute în zilele lucrătoare (luni-vineri) și la un interval de 15 minute în zilele de sâmbătă și duminică.

Vă mulțumim pentru înțelegere.

(2360850)

Abonamentele de tramvai eliberate pentru traseele suspendate sunt valabile pe autobuzele care înlocuiesc tramvaiele.

În atenția clienților **TOFAN**!!!
Începând cu 15.02.2002, S. C. *Brandt Transimpex* SRL este **dealer autorizat** pentru **județul Arad** pentru comercializarea
anvelopelor de camion
marfa Tofansteel, Victoria
Importator autorizat ***anvelope agricole*** Taurus, Stomil, Kleber, Michelin și **toată gama dimensională** la anvelopele pentru camioane **Kormoran** și **Michelin**.
*Pentru solicitări contactați-ne la tel/fax: **057-270692, 092-549632**, sediu: **Arad, Andrei Mureșanu nr. 24***
(9396942)

PHILIPS De LONGHI INDESIT BOSCH WHIRLPOOL
ARISTON SIEMENS BRAUN SONY
JVC MOULINEX THOMSON ARCTIC

Vreau la CORAURA!

Magazinele CORAURA îți oferă:

- Produse în rate
  - pe termen de 3 ani
  - cu avans zero
  - cu un singur girant
- Transport gratuit la domiciliu
  - în municipiu
  - în tot județul
- Preț negociabil la cumpărare
- O gamă foarte largă de produse electrocasnice şi nu numai
- Produsele celor mai celebre firme din lume

nou!

La cumpărarea în rate, CORAURA îți achită dobânda pe prima lună!
Acum pot cumpăra în rate şi pensionarii şi producătorii agricoli!

(2360639)

ORION PANASONIC ZANUSSI ELECTROLUX LG ELECTRONICS

MEDIASOFT
Arad, str. Av. Ioan Sava nr. 5, tel/fax 057-255886

Centru de Formare
Profesională Continuă a Adulților

Organizează CURSURI
DE PERFECTIONARE
1. Operator calculator
(inițiere Windows, Word, NortonC, Ms-Dos, Baze Fox)
seríi: din 11.03.2002 și din 11.03.2002 seara
2. Contabilitate - după masa - 04.03.2002
3. Secretariat computerizat - după-masa - 14.03.2002
4. Programator ajutor (Access) - după-masa - 15.03.2002
DE INSTRUIRE
1. Utilizare Word - după-masa - 14.03.2002
2. Proiectare asistată (AutoCad 2000) - 09.03.2002
*Diplome avizate de **Ministerul Educației și Cercetării**.*
*Servicii de selectare și plasare **forță de muncă***
WORKSHOP *Autorizate de **Ministerul Muncii**.*
(9396952)

ARCOMMAT GRUP S.A.
ARAD 2900 Str.Voevod Moga nr.65-67 Tel./ Fax: 057/281 779
Angajează reprezentant zonal
condiții :
-studii superioare
-experiență în domeniu
-carnet de conducere categoria B
-cunoștințe operare PC
-spirit de echipă
-persoană dinamică
-vârsta maximă 40 ani
Salariu motivant
(C.A.)
CV-urile se depun zilnic la sediul firmei între orele 8-15

construct MIRADA

OFERTĂ SPECIALĂ
•ȚIGLE GLAZURATE TONDACH IMPORT UNGARIA
16.500 LEI / BUC
•CĂRĂMIDĂ IMPORT UNGARIA POROTHERM
1.350.000 LEI / m³
DEPOZIT:
GARA CFR ARAD TEL.: 057/212198
(C.A.)

ADMINISTRATORUL UNIC al
S.C. REȘAPARE ȘI REPARARE ANVELOPE
cu sediul în Arad, str. Câmpul Liniștei nr. 5
convoacă
Adunarea Generală Ordinară a Acționarilor
în data de **25.03.2002 orele 10,00**
cu următoarea

Ordine de zi:
1. Prezentarea și aprobarea raportului administratorului unic pe anul 2001.
2. Prezentarea și aprobarea Raportului Comisiei de Cenzori pe anul 2001.
3. Aprobarea repartiției profitului net pentru anul 2001.
4. Analiza și aprobarea BVC pentru exercițiul financiar 2002.
5. Aprobarea Bilanțului Contabil și a contului de profit și pierderi pe anul 2001.
6. Diverse.

În cazul în care din cauza cvorumului adunarea generală nu va putea avea loc, ea se reprogramează în ziua următoare la aceeași oră.

Mandatarea se va face conform legii, iar la ședință vor putea participa acționarii care au dobândit această calitate până la data de 04.03.2002.
Administrator Unic
Ing. Melniciuc Vasile
(9396953)

S.C.
ARCONSERV
S.A.
Str. Bicaz, nr. 1-5,
Telefon/fax 288 803, 288 725
ÎNCHIRIAZĂ
- spații de depozitare
- spații de producție
- spații pentru birouri

Spațiile dispun de toate utilitățile.
PREȚURI NEGOCIABILE
(2360767)

ATLAS REISEN ATLASSIB ATLAS REISEN
LINIE INTERNATIONALĂ DE CĂLĂTORI
Transport international de persoane zilnic în:
GERMANIA, FRANTA
ITALIA, SPANIA
AUSTRIA, SUEDIA
UNGARIA, IUGOSLAVIA
(2360644)
La cumpărarea pachetului ***bilet + asigurare medicală***, se acordă **10% REDUCERE** din valoarea asigurărilor medicale.
Informatii si rezervări: 057 / 252727

Fundația
Româno-Germană
Centrul de pregătire și perfecționare profesională
Organizează
LICITAȚIE DESCHISĂ
pentru vânzarea unei
autoutilitare marca ARO,
an fabricație 1993 - Brașov.
Preț de pornire: 1700 Euro.
Licitația va avea loc în data de **11.03.2002 la ora 10,00** la sediul FRG Vladimirescu str. Gării nr. 59.
În caz de neadjudecare licitația se va repeta în fiecare zi de luni la ora 10.
Tel. 057-514.931; 514.934.
(2205198)

BANCA
"TRANSILVANIA"S.A.
SUCURSALA ARAD,
Str. Unirii nr. 5-7,
Tel. 057/283.122
DEPOZIT PRIMĂVARA
45 ZILE CU DOBÂNDĂ
30% p.a.

ADEVĂRUL
Cotidian independent Arad
Anul XIV, nr. 3549
Marți, 5 martie 2002 ● 16 pagini ● 4000 lei ● e-mail: adevarul@arad.ro; adv.pub@arad.ro
BRAT Publicație auditată în semestrul II 2000
Tiraj mediu zilnic vândut: 33.205

WEST BANK
CARDINE BANKING GROUP
ARAD, B-dul Revoluției nr. 88
Tel: 284.888, Fax: 285.202
Dobânzi depozite persoane fizice
(suma minimă 500.000 lei)
1 lună 30%
2 luni 31%
3 luni 32%

ACTIVITATE PARLAMENTARÃ SAU POLITICIANISM?!

În general, parlamentarii trebuie să reprezinte interesele partidului care i-a propulsat, respectiv care i-a trecut pe liste. Acest lucru este în general, pentru că în particular lucrurile se pot prezenta și altfel. Parlamentarul ales reprezintă comunitatea unor zeci de mii de alegători, de multe ori mai mulți decât membrii partidului care l-a propus, vorbind la nivel de țară. În campania electorală viitorul parlamentar vine și susține programul partidului pe ale cărui liste a fost propulsat și, după ce a fost ales, moral este să susțină același program și nu altul, pentru că nu a fost ales ca independent, nici nominal de alegători, ci a fost ales ca reprezentant al partidului din care face parte.

În susținerea listei propuse a acționat o întreagă echipă. De la activiștii care s-au ocupat de mobilizare, la alții care au avut în vedere promovarea, alții cu imaginea etc. Mulți dintre ei, acționând în acest mod, primesc cu timpul și anumite veleități. Nu se mai împacă cu gândul de a fi doar activiști ai partidului și doresc mai mult: viitori candidați pe listele de partid, funcții importante, protecție etc. dar nu toți pot îndeplini asemenea funcții, cum nici toți cei trecuți pe listele de viitori parlamentari nu au calitățile necesare. Și din acest motiv apar, în special la nivel de județe, conflicte care mocnesc, dar până la urmă izbucnesc.

Indiferent de aceste conflicte din partid, de conflictele de orgolii, de interese etc., un parlamentar trebuie să știe că el reprezintă interesele cetățenilor care l-au votat și care au avut încredere în programul partidului pe listele căruia a candidat. El trebuie să fie disciplinat, să asigure în Parlament promovarea legilor care să asigure îndeplinirea programului din campania electorală, iar pe plan județean să lupte pentru realizarea doleanțelor argumentate ale comunităților sociale sau administrative. Și acest lucru îl poate face într-o anumită măsură, în colaborare cu ceilalți colegi de parlament și printr-o legătură strânsă cu executivul.

În ultimul timp, guvernul și ministerele au venit cu o serie de propuneri privind realizarea programului PDSR, căruia parlamentarii actualului PSD le caută soluții legislative cât mai favorabile.

D. ZĂVOIANU

(Continuare în pagina 5)

Universitatea de Vest „Vasile Goldiș” Arad

PRIMA UNIVERSITATE PARTICULARĂ DIN ȚARĂ ÎNFIINȚATĂ PRIN LEGE

Ieri, plenul Camerei Deputaților a aprobat proiectul Legii înființării primelor Universități particulare din România. Universitatea arădeană „Vasile Goldiș” a fost prima înființată prin lege, urmând celelalte cinci universități private din țară.

În exclusivitate pentru ziarul nostru, **prof. univ. dr. Aurel Ardelean**, rectorul Universității ne-a declarat: **„Sunt mândru că am reușit să readucem învățământul superior academic în Arad. Pentru noi și pentru comunitatea arădeană este un moment istoric. Situarea pe primul loc și votul în unanimitate acordat de Camera Deputaților este o performanță a întregii comunități arădene, care timp de 12 ani a fost alături de noi și căreia îi mulțumim pentru visul împlinit.”**

DORU SINACI

Idei originale, pentru curățenia de primăvară

Pag. 3

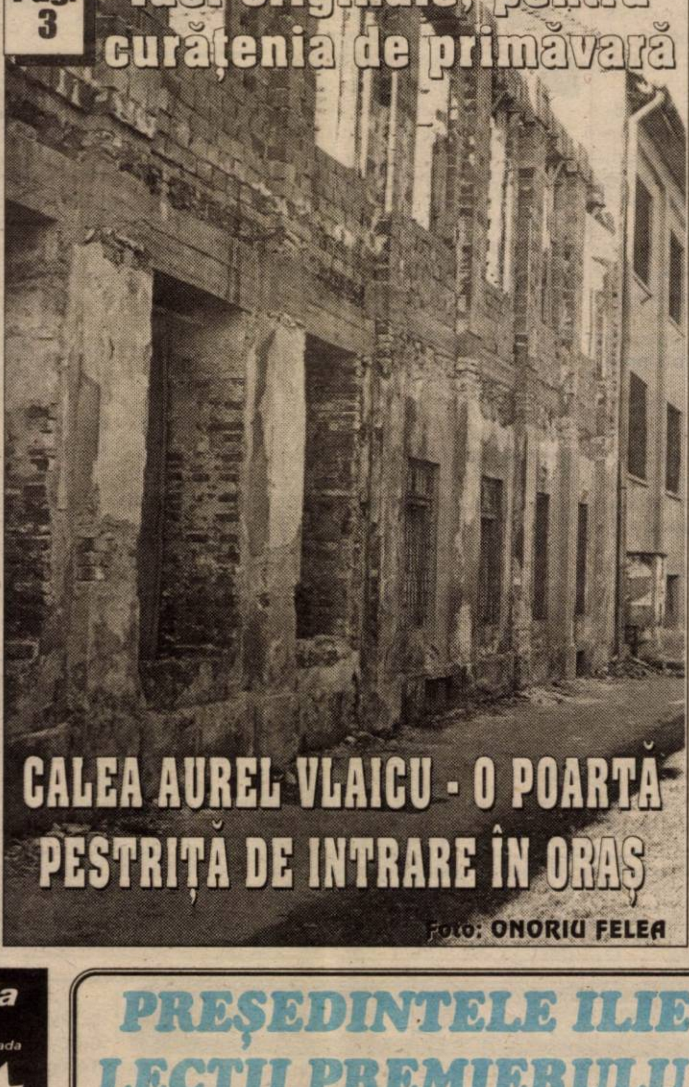

CALEA AUREL VLAICU - O POARTĂ PESTRIȚĂ DE INTRARE ÎN ORAȘ

Foto: ONORIU FELEA

O mostră crasă de birocrație:

BIROUL... UNIC DE ÎNREGISTRARE

Pag. 6

La concursul interjudețean de matematică „Traian Lalescu”

ELEVII ARĂDENI - PE PRIMUL LOC

Pag. 8

DIRECȚIA AGRICOLĂ - SUB TEROARE!

A ajuns A. Fluieraș la capătul răbdării?

Pag. 7

Vindem
Montăm
Reparăm
PARBRIZE
Telefon 095.519.662
Str. I.ANTONESCU NR.26
(FOSTA D. GHEREA)

INFOTON
DEALER AUTORIZAT
Panasonic
& Technics
Electrocasnice, Audio, Video, TV., Telecomunicații
str. Eftimie Murgu, nr. 74-76, tel./fax: 281800
magazin:
str. Lucian Blaga, nr. 2-4, tel./fax: 281595

PROGRAMUL RETURULUI DIVIZIEI B - SERIA A II-A

Pag. 10

VIA Canada
Firmă de Avocați din Toronto Canada
vă asistă pentru
Emigrare
Proiect SA, Bd. Decebal nr. 2-4, cam 124
Tel 214678
CELE MAI MICI TARIFE
NU NE PLATIȚI DECÂT
DUPA APROBARE

PREȘEDINTELE ILIESCU ÎI DĂ LECȚII PREMIERULUI NĂSTASE

● *Premierul trebuie să renunțe la aroganță* ● *Președintele îl persecută abuziv pe Corneliu Vadim Tudor* ● *Iarăși ne-au bombardat anglo-americanii...*

Cunoscutul analist politic ION CRISTOIU *comentează în exclusivitate pentru cititorii ziarului „Adevărul” evenimentele săptămânii.*

Pag. 5

STILCONFORT
BUCĂTĂRII ● DORMITOARE ● CAMERE DE ZI
MOBILIER DE BAIE
Calea Timișorii nr. 53; Tel./Fax: 278.820
Piața Spitalului Bl. 1D; Tel/Fax: 253.868

Calendar

Astăzi, Soarele răsare la ora 6 și 47 de minute și apune la ora 18,00 și 8 minute.

Au trecut 64 de zile din acest an. Au mai rămas 301 zile până în anul 2003.

Praznicul zilei: Biserica ortodoxă: Sf. Sfințit Mc Conon; Sf. Mc. Iraida; **Biserica romano-catolică:** Sf. Romeo și Teofil; **Biserica greco-catolică:** Cuv. M. Conon.

BINE AȚI VENIT!

La Arad: Urs Raul, **Branc** Claudia Daniela, **Botiș** Flavius Nicușor, **Cotilia** Denis, **Puf** Denis Andrei, **Stadler** Ioan Gioani, **Blaga** Teodora Andreea, **Pușcaș** Loredana, **Graur** Emanuela, **Bogdan** Georgiana Cristina, **Ciușcă** Daniela Gabriela.

La Chișineu-Criș: Patkany Andreea.

AU PLECAT DINTRE NOI

✝ Hențiu Aurel (1928); Horvath Iuliana (1922).

Confort Construct

PRODUSE PENTRU CONSTRUCȚIA ȘI DOTAREA LOCUINȚELOR

Ieri, la Sala Sporturilor și-a deschis porțile târgul Confort Construct, aflat în acest an la a opta ediție. Organizat de Camera de Comerț, Industrie și Agricultură Arad, târgul de tehnologii și materiale de construcții, decorațiuni interioare, mobilier, reunește 54 de firme din Arad, București, Timișoara, Brașov, Ploiești, Sighișoara, Sfântu Gheorghe, Câmpia Turzii, dar și din Ungaria.

La deschidere au fost prezenți prefectul Dan Ungureanu, primarul Dorel Popa, viceprimarul Emanoil Voicu, vicepreședintele C.J., Gheorghe Falcă, conducerea CCIA.

Confort Construct poate fi vizitat până joi, între orele 10-18 (în ultima zi programul de vizitare e 10-16). Publicul poate găsi aici produse și servicii pentru construcția, întreținerea și dotarea unei locuințe.

Confort Construct deschide seria târgurilor din acest an, organizate la Arad de CCIA.

G. KNAP

Foto: ŞT. MATYAŞ

Velux Ferestre de Mansarda Romania
VELUX
IS
isover

Important!

Toți revoluționarii domiciliați în județul Arad, care nu fac parte dintr-o asociație de revoluționari arădeană, sunt invitați în perioada 5-15.03.2002 la Prefectura Arad - inspector S.S.P.R. Ofelia Călugăru, având asupra lor buletinul de identitate, certificatul de revoluționar și brevetul (dacă l-au primit) în vederea reglementării situației dumnealor.

Program: luni și vineri: 9,00-12,00
marți și joi: 10,00-13,00.

BALUL MĂRȚIȘORULUI

Liga județeană Arad a Pensionarilor, filiala municipiului Arad, în colaborare cu Cercul Militar Arad, organizează în data de 6 martie 2002, începând cu orele 16, Balul Mărțișorului.

Sunt invitați să onoreze această acțiune pensionarii din municipiul Arad.

PROIECT DE COOPERARE DINTRE UNIVERSITATEA „VASILE GOLDIȘ" ȘI UNIVERSITATEA DIN PADOVA

Universitatea de Vest „Vasile Goldiș" din Arad a câștigat un proiect de cercetare finanțat de Ministerul de Externe italian și Agenția Națională de Știință, Tehnologie și Inovație. Programul de cercetare se va desfășura de-a lungul anilor 2001-2004 și e intitulat „Reti di impresa e reti di governance". El e patronat de comisia mixtă italo-română de cooperare științifică și tehnologică și implică Universitatea „Vasile Goldiș" - prin Facultatea de Științe Politice din Arad - și Facultatea de Politologie din Padova, prin profesorii lor: Ioan Biriș (decanul instituției arădene) și Patrizia Messina.

Proiectul „Rețele de întreprindere și rețele de conducere" se va concluziona cu un raport de cercetare pe această temă, elaborat de echipele mixte de profesori-cercetători ale celor două universități.

HOROSCOP

Marți, 5 martie

Berbec (21.03-20.04). Folosiți ziua de astăzi pentru a evalua șansele de realizare ale unui plan. Ar fi bine să sărbătoriți succesele pe care le obțineți alături de persoana dragă, printr-o cină romantică, în doi.

Taur (21.04-20.05). Încercați să discutați cu partenerul dvs. problema ce vă frământă. Acesta vă va fi alături și vă va ajuta.

Gemenii (21.05-20.06). La locul de muncă veți repurta un succes deosebit, iar șeful dvs. vă va acorda o mărire de salariu.

Rac (21.06.-22.07). În viața dvs. sentimentală vor interveni câteva schimbări. În curând vă veți da seama că întorsătura pe care o iau evenimentele e în favoarea dvs.

Leu (23.07-22.08). Un mare ajutor material din partea unei rude va fi binevenit. Un prieten vă va ajuta să vă împăcați cu persoana iubită.

Fecioara (23.08-22.09). La locul de muncă veți fi puțin cam derutat, dar un coleg mai în vârstă și cu mai multă experiență vă va ajuta.

Balanța (23.09-22.10). Acționați cu mult entuziasm și de aceea ați reușit să vă rezolvați chiar și cele mai complicate probleme fără un efort prea mare.

Scorpion (23.10-21.11). Pe plan financiar, veți avea parte de realizări notabile. În sfârșit, bugetul dvs. începe să cunoască o îmbunătățire substanțială.

Săgetător (22.11-21.12). Aveți șansa să intrați într-un anturaj select. Dacă la o petrecere vi se oferă ocazia să flirtați cu cineva, gândiți-vă că ar fi mai bine să-i fiți fidel partenerului dvs.

Capricorn (22.12-19.01). Puterea dvs. de convingere este la apogeu. Profitați de această ocazie pentru a înlătura anumite inconveniente care vă afectează viața și pentru a purta discuții importante cu partenerii de afaceri.

Vărsător (20.01-20.02). La serviciu străduiți-vă să vă convingeți superiorii că meritați să fiți plătit mai bine, având în vedere realizările dvs. profesionale din ultimul timp.

Peștii (21.02-20.03). Calea pe care o urmați vă va duce spre succes. Fiți pe fază și când se ivește prilejul acționați rapid și ferm. Va trebui să purtați o discuție cu cineva pentru a lămuri anumite lucruri.

METEO

Vremea va fi în general frumoasă și se va încălzi. Cerul va fi variabil, înnorându-se treptat în cursul nopții, iar spre dimineață izolat va ploua slab. Vântul va sufla slab până la moderat din sud-vest. Dimineața, izolat, ceață. Temp. maxime: 14 la 17°C. Temp. minime: 4 la 7°C.

„ADEVĂRUL" VĂ ASCULTĂ

La telefonul dimineții, 280944, între orele 9,00 - 12,00

Zona „Confecții" - invadată de câini. Mai mulți cetățeni care locuiesc în zona „Confecții" se plâng de numărul mare de câini vagabonzi care s-au aciuat în împrejurimi. „Noapte de noapte avem parte de același «concert», urlete, schelălăieli, bătăi între haite. Nu putem dormi cu nopțile din cauza gălăgiei. Știm că s-au reînceput acțiunile de strângere a maidanezilor. Le sugerăm celor care se ocupă de această problemă să ne viziteze și pe noi".

Nemulțumire. Dl. Barna Ioan, domiciliat în cartierul Aurel Vlaicu, bl. Y14 sesizează: „În urmă cu ceva timp, cei de la Arterm au schimbat un capac din beton de la un punct de intrare apă caldă și încălzire. Au pus altul, dar pe cel vechi l-au lăsat acolo. La ei nu mai sun, că am sunat o dată și n-au făcut nimic. Poate dacă citesc în ziar, le-ar fi rușine «tovarășilor» de la Arterm și vor veni să-și ridice deșeurile."

Redactor de serviciu, S.A.

La telefonul după-amiezii, 280003, între orele 15,00-18,00

Probleme la plata gunoiului. Doamna M. A. din Arad are următoarea nelămurire la noile reglementări privind plata gunoiului. „Am înțeles că pentru a-i ajuta pe cetățeni, s-a hotărât ca plata gunoiului să se facă lunar, la administratorul blocului. Or, noi am fost nevoiți din nou să achităm taxa pe trimestru. În aceste condiții, care e avantajul nostru din această modificare?"

Redactor de serviciu
S. A

PREȚUL AURULUI

BANCA NAȚIONALĂ. Pentru gramul de aur de 24 K: prețul cu ridicata - 310.089 lei, iar prețul de achiziție - 279.080 lei. Prețuri înregistrate ieri. **PIAȚA NEAGRĂ. Aur 14 K**: cumpărare - 150.000 lei/g, vânzare - 170.000 lei/g. **Aur 18 K**: cumpărare - 180.000 lei/g, vânzare - 200.000 lei/g.

CURSUL VALUTAR*

VALORI ÎNREGISTRATE IERI, 4 MARTIE 2002

Denumirea valutei	BNR	BCR		BRD		Banca Transilvania		Banca Agricolă		Bursa neagră	
		C	V	C	V	C	V	C	V	C	V
Euro	28182	27921	28661	28000	28480	27950	28350	28040	28340	28100	28300
Dolar S.U.A.	32614	32500	32700	32400	32750	32200	32650	32400	32650	32300	32500
Forint	115	109	119	-	-	108	116	-	-	116	118

CINEMATOGRAFE

Dacia: O minte sclipitoare (SUA) 10; 12,30, 15; 17,30; 20

Mureșul: În spatele liniilor inamice (SUA) 10; 12; 14; 16; 18

Arta: Mușchetarul (Franța) 16; 18; 20

Sala Mică: Nici o vorbă (SUA) 15,30; 18,30; **Pădurea ucigașă** (SUA) 17

UTILITARE

PIEȚE, TÂRGURI

Astăzi este zi de piață la Sebiș, Almaș, Apateu, Semlac, Sântana, Șilindia, Vârfurile. Târguri săptămânale se desfășoară astăzi la Chișineu-Criș, Almaș, Șilindia și Vârfurile.

Mâine, miercuri, va fi zi de piață la Pâncota, Beliu, Buteni, Șiclău, Macea, Vânători, Pecica, Șiria și zi de târg la Beliu și Buteni.

FARMACII DE SERVICIU

- Farmacia **REMEDIUM** Arad, B-dul Revoluției nr. 52-54. Program luni-vineri: 7,30-20,00, sâmbătă 8,00-14,00. Telefon 233195.
- Farmacia **„OMNIAFARM"**, Calea Aurel Vlaicu, Bl. Z28, cu program zilnic de la orele 8,00-22,00. Telefon 271724.
- Farmacia **LIBRO PHARMA** non-stop Calea Aurel Vlaicu 60-68 (lângă stadionul (UTA) telefon 212.992.
- Farmacia **LARIFARM,** Calea Aurel Vlaicu, la parterul blocului Z 24 are program de lucru zilnic, între orele 7,00 - 23,00, telefon 246622.

Policlinica Municipală Arad pentru cabinetele de UROLOGIE, ORL și LABORATOR este deschisă zilnic, orele 7,00-19,00 și sâmbătă orele 7,00-14,00.

URGENȚE STOMATOLOGICE

Cabinetul de pe str. Crișan (în spate la Gionelli) are program non-stop. Telefon: 253794. Cabinetul din B-dul Revoluției nr. 62, ap. 17, între orele 9,00-19,00. Telefon: 256665.

Și Cabinetul Stomatologic din Calea Victoriei nr. 7 A asigură zilnic urgențe, inclusiv sâmbăta, între orele 10-15. Telefon 095.565.622.

Cabinetul stomatologic de pe str. Abrud Bl. 129/C (P-ța Miorița), asigură servicii stomatologice zilnic între orele 9,00-12,00 și 15,00-19,00, iar sâmbăta 9,00-12,00. Telefon: 259659.

ÎNTRERUPERI DE CURENT

Marți: 8-15: Pompe 2 IELIF (Sânleani); 8-14: Vlaicu Bl. A 17, A 18. **Miercuri:** 8-11: Splaiul Praporgescu Bl. 9-14, Iuliu Maniu (p); 8-14; Splaiul Praporgescu Bl. 15-25; 11-15: Bazinul Delfinul; 8-11,30: Orient, Budai Deleanu, Voievod Moga; 11-15: str. Dunării, Hatman Arbore.

ADMINISTRAȚIA FINANCIARĂ

Administrația Financiară a municipiului Arad: Asistență contribuabili (impozitul pe venitul global) - telefon 280633, 280733, int. 199.

TELEFON DE URGENȚĂ LA POLIȚIE: 955

Noile numere de centrală telefonică ale I. J. P. (Inspectoratul Județean de Poliție) Arad: 237.170; 237.803; 237.878; 237.887; 236.858.

Echipa de serviciu
GABRIELA GROZA secretar de redacție
Bianca Felea,
Adela Pop,
Ioan Leac,
Dina Rujan,
Ramona Vidulescu tehnoredactare computerizată
Doina Jurcă,
Madiana Mican,
Aurica Telcian,
Dacian Toduța corectură

Idei originale, pentru curățenia de primăvară

CALEA AUREL VLAICU - O POARTĂ PESTRIȚĂ DE INTRARE ÎN ORAȘ

Arădenii care locuiesc pe Calea Aurel Vlaicu au toate motivele să fie revoltați. Considerând că artera cu pricina este „poarta vestică de intrare în municipiul nostru”, prin urmare extrem de importantă pentru imaginea urbei, aceștia sesizează că acțiunea municipalității, intitulată sugestiv, în fiecare an, curățenia de primăvară, nu pare că a „prins” și această zonă. Și nu pentru că ar fi mizerie pe străzi. Întâmplător, acestea sunt „oglindă”. Iar cei de la Salubritate mai pot fi văzuți, pe la diverse ore, dând cu mătura acolo unde se cere. Chestiunea este însă că, deși ar putea să fie totul perfect, nu este nici pe departe așa.

Nimeni nu s-a mai ocupat și de închiderea șantierului, după terminarea lucrărilor...

BĂLĂRII ȘI GUNOAIE

De multe ori, vinovați pentru aspectul dezolant al spațiilor verzi din jurul blocurilor nu sunt reprezentanții municipalității. Dacă în fața unor blocuri din zona Făt-Frumos se pot vedea bălării cât un stat de om, vinovați sunt, cu siguranță, și oamenii care locuiesc în respectivele imobile, care suportă, iată, să stea cu scaieții pe sub geamuri. În loc să iasă în fața blocului cu câte o coasă în mână sau o seceră, că nu-i musai să aibă fiecare cetățean câte o coasă în dotare, lumea se mulțumește să sesizeze Primăria, că doar de aia are **„o groază de angajați, să vină să ne măture în fața blocurilor”**. În ce ne privește, având în vedere că am văzut cu ochii noștri reprezentanți ai Salubrității pe străzi, care nu numai că adunau gunoaiele, ci rădeau inclusiv pământul bătătorit de pe marginea șoselei, adunându-l imediat, mai că ne vine să credem că oamenii pot fi și răi uneori. În loc să mai și aprecieze, s-au obișnuit să „demonteze” orice inițiativă, indiferent cât de bună s-ar dovedi ea.

EXCES DE MĂRFURI

Dar oamenii mai au și dreptate. La UTA, de pildă, chioșcurile „de pe mâna dreaptă” dau pe-afară de pline ce sunt. În loc să se rezume doar la desfacerea mărfii care poate intra în chioșc, patronii respectivelor spații comerciale și-au înconjurat stabilimentele cu zeci de lăzi, locuind și jumătate din trotuar. Trecătorii, firește, sunt nevoiți să ocolească lăzile cu fructe sau navetele cu sticle, ca să nu mai spunem că priveliștea agresează până și cel mai îngăduitor ochi.

MAGAZIN SAU... DEPOZIT?!

Locuitorii cartierului Vlaicu mai au un ghimpe și în privința magazinului Profi. **„Nimeni nu spune că nu trebuia să se deschidă el aici** - scriu cetățenii - **dar dacă tot l-au făcut, atunci ar trebui să arate și bine. Vitrinele acestuia sunt pline cu navete, în loc să fie frumos amenajate, de specialiști, așa cum ar trebui să arate orice vitrine ale unui magazin care se respectă. Nu este posibil ca în spatele sticlei să se ițească ambalaje.”**

Ce-i drept, fațada magazinului Profi din Vlaicu are, pe alocuri, aspect de depozit. Cu această ocazie, cei răspunzători de locul în care navetele ar trebui păstrate vor afla că lumea nu vede cu ochi buni vitrina magazinului. Și poate vor lua măsuri.

La UTA, mărfurile „mușcă” din trotuar

CHIOȘCURI DEZOLANTE

Arădenii din cartier mai sunt profund nemulțumiți și de felul în care arată unele chioșcuri de ziare. **„În alte orașe** - spun dumnealor - **toate chioșcurile au o singură culoare, sunt amenajate frumos, nu stau lipite pe ele nici un fel de reclame sau alte minuni... la noi de ce nu poate fi așa?!”** Propunerea cetățenilor, în această privință, ar fi scoaterea la licitație a unei lucrări de uniformizare a felului în care arată aceste chioșcuri. Cu totul altfel ar arăta cartierul dacă aceste „pete” necesare s-ar primeni puțin.

UN GARD URÂT, CÂT O JUMĂTATE DE STRADĂ

Lumea mai este supărată și pe **„Astra - Vagoane”**, care **„... și-a lăsat zidurile de izbeliște. Nimeni nu le-a mai renovat de când e fabrica. Iar cum aproape jumătate din Calea Aurel Vlaicu este petrecută de zidurile acestei uzine, modul în care ele se prezintă face să avem un bulevard de toată groaza.”**

Spre schimbarea situației, locuitorii cartierului Vlaicu propun o renovare de urgență a acestor garduri din beton, chiar dacă această chestiune presupune un efort financiar. **„Curățenia** - spun oamenii - **nu este văzută în nici o țară ca un obiectiv de ultim interes. Ba dimpotrivă. Nu se face nicăieri curățenie cu banii care rămân după ce au fost achitate alte priorități. Aceasta este ea însăși o prioritate.”**

***

S-ar mai putea spune multe despre Calea Aurel Vlaicu. Inclusiv că în fața Registrului Auto Român zac gunoaiele în mormane, dacă nu cumva sunt împrăștiate pe spațiul verde sau că nimeni nu s-a gândit, după ce s-au terminat de construit blocurile noi din apropierea stației Fortuna, să facă o curățenie de șantier. O groază de betoane mai zac încă în fața blocurilor acum finisate, prin spatele cărora boschetarii s-au aciuat pe tot parcursul iernii. Firește, spre disperarea locatarilor din preajmă.

Ne oprim însă aici. Fiindcă mai sunt și alte cartiere, ce suferă cel puțin la fel de mult. Și s-a observat un lucru interesant. Municipalitatea vede ceva doar dacă i se arată. Ei bine, iată!

EUGENIA BĂRDAȘ

Un bătrân de la Centrul de Îngrijire și Asistență Lipova

S-A SINUCIS PRIN SPÂNZURARE...

Infirmierele Centrului de Îngrijire și Asistență Lipova l-au găsit spânzurat în baia publică pe **Bir Aurel** (64 ani), din Ineu. Polițiștii spun că Bir A. era internat în Centrul de Îngrijre și Asistență încă din anul 1986 iar în acest timp bătrânul a fost vizitat o singură dată de familie. Sâmbătă, în timpul orei de masă, **Bir A.** s-a dus în baie unde s-a spânzurat cu ajutorul unei sârme de curent de la o pământare. Medicii Centrului de Îngrijire și Asistență Lipova spuneau că sinucigașul era bolnav și că, probabil, acesta ar putea fi unul din motivele pentru care Bir A. și-a pus capăt zilelor. Medicul legist sosit la fața locului a constatat că nu sunt suspiciuni cu privire la cauzele decesului. Bir A. nu a lăsat nici un semn prin care să explice gestul său.

S. GHILEA

Filã CEC de 85 milioane

FÃRÃ DISPONIBIL ÎN CONT...

Administratorul SC. „P.G. Roma“ SRL Botoșani, **Stoleru Cătălin Vasile** (33 ani), din Botoșani, a eliberat o filă CEC către SC Arcono SRL Arad, în valoare totală de **85 milioane lei**, fără însă a avea disponibil în cont. Stoleru este cercetat în stare de libertate și i s-a întocmit dosar penal.

TREI FRAȚI AU SPART REMAT-UL...

După ce au pătruns în incinta SC Remat SRL Ineu, de unde a furat o cantitate mare de materiale neferoase, **Covaci Traian** (34 ani), **Covaci Florin Romeo** (24 ani) și **Covaci Gabriel Petrică** (22 ani), toți din Ineu, au căzut cu „prada“ tocmai în brațele polițiștilor care i-au condus pe cei trei frați în arestul Poliției. Valoarea prejudiciului se ridică la peste 13 milioane lei. Parchetul a emis pe numele celor trei, mandate de arestare preventivă pe timp de 30 de zile.

S.G.

INFRACȚIUNI

Polițiștii serviciului economic l-au depistat pe **Kovacs Ludovic Adalbert** (33 ani), din Arad, care a oferit spre vânzare în incinta pieței Pompierilor un cablu electric pentru autoturisme pe care l-a furat de la SC Leoni SRL Arad, acolo unde Kovacs L. era angajat cu carte de muncă. În urma cercetărilor desfășurate, lui Kovacs i s-a întocmit dosar penal fiind cercetat în stare de libertate. ● Patrulele Poliției i-au introdus în arest, în baza mandatelor de executare, pe **Dudaș Ionel Emil** (21 ani), din Hălmagiu, care are de executat 3 ani închisoare pentru săvârșirea infracțiunii de furt și violare de domiciliu și **Gal Iuliu** (35 ani), din Stalina județul Olt, urmărit general. Gal L. are de executat 7 ani închisoara pentru înșelăciune. ● Cu dosar penal s-a ales și **Drilă Iovu Ioan** (28 ani), din Tauț, la domiciliul căreia s-a găsit deținută în mod ilegal, o armă de vânătoare confecționată artizanal, calibru 12/1 și 6 cartușe cu alice de calibru 12 mm. **Drilă I.** este cercetat în stare de libertate.

La Pâncota,

PIETON CU IDENTITATE NECUNOSCUTÃ, ACCIDENTAT...

Pe D.J. 709, în localitatea Pâncota, **Ionel Cornel** (21 ani), din Arad, se afla la volanul autoturismului Ford, având numărul de înmatriculare AR-05-NSH, unde din cauza neatenției, a surprins și accidentat grav o persoană de sex masculin cu vârsta de aproximativ 30-35 ani. Victima s-a angajat în traversarea străzii prin loc nepermis și fără să se asigure. Cine poate da relații despre identitatea victimei se poate adresa Poliției, la telefon 955.

S.G.

SKODA OCTAVIA BUSINESS
1.9 TDI; 90 CP
Rata de leasing de 288 EURO
(asigurarea CASCO inclusă)

GRATUIT
SKODA AUTO

Climatronic 307 EURO
Faruri Xenon 827 EURO
Instal. spalat faruri 111 EURO
Pachet drumuri grele 157 EURO

DOTĂRI: ABS, computer de bord, airbag dublu, jante din aliaj ușor, faruri de ceață, geamuri electrice cu protecție termică (față + spate), oglinzi electrice cu sistem de dezaburire

PRO CAR AUTOMOBILE
1900 Timișoara, Calea Dorobanților 54 (Calea Lugojului)
Tel.:056-207.748; Fax: 056-219.223
e-mail:skoda@procar.dnttm.ro
Arad:094/543.143, Hunedoara: 094/523.800
(2360642)

La Delegația Permanentă de la București

ADRIAN NĂSTASE A FOST NEMULȚUMIT DE ALEGEREA LUI GEORGE MEDINȚU CA VICEPREȘEDINTE PSD ARAD

Ieri, la București, s-a întrunit Delegația Permanentă a partidului de guvernământ. Discutându-se, printre altele, și despre Conferința municipală de fuziune PDSR-PSDR desfășurată sâmbăta trecută la Arad, se pare că premierul Adrian Năstase și-a exprimat nemulțumirea față de promovarea lui George Medințu (se pare că la inițiativa lui Avram Crăciun) în funcția de vicepreședinte al Organizației municipale PSD Arad, recomandându-le celor implicați să găsească o modalitate pentru înlocuirea acestuia. De asemenea, premierul a făcut referiri și asupra controverselor legate de listele delegaților PSDR. Una peste alta, președintele PSD Adrian Năstase a dovedit încă o dată că este bine informat despre ceea ce se petrece în teritoriu. Nu în ultimul rând, am aflat că nu ar fi exclusă amânarea datei desfășurării Conferinței Județene PSD.

D. S.

Jaf la Sebiș! În timp ce se afla la o ... cântare

UN BIȘNIȚAR A FOST „UȘURAT" DE BANI ȘI BIJUTERII

Sâmbătă-noaptea, după orele 1,00, doi indivizi cu cagule au intrat în scop de jaf în locuința lui Pop Alexandru, muzicant și cunoscut bișnițar din Sebiș. Este știut faptul că victima se ocupa în timpul liber cu schimbul valutar, având acasă sume importante în valută și bijuterii.

Soția d-lui Pop, d-na Zeny, a auzit zgomote în holul casei și crezând că s-a întors fiul de la discotecă, aceasta i-a surprins pe infractori în timp ce descuiau ușa, cu cheia potrivită, aflată ca de obicei sub preșul de la intrare. Lucru ce denotă faptul că infractorii erau „de-ai casei" știind unde este lăsată cheia de la intrarea în imobil. Agresorii au lovit-o pe d-na Pop după care au imobilizat-o cu ajutorul unui spray paralizant. Pentru a fi siguri că nu vor fi deranjați, știind că fiul e plecat la discotecă iar Pop Alexandru este la o cântare au încuiat-o pe d-na Zeny în cămara de alimente. În timp ce mascații cotrobăiau prin casă furând dolari, lei, forinți și bijuterii din aur, d-na Pop a reușit să se dezlege și să urce în pod (pe scara interioară din cămara de alimente) de unde a strigat după ajutor. La nici o sută de metri se aflau doi polițiști care au intervenit imediat însă cei doi agresori dispăruseră între timp prin spatele casei. Deși echipa constituită imediat a început cercetările pentru depistarea celor doi, până în prezent nu sunt elemente care să ducă cu precizie la posibila identitate a celor doi agresori mascați ce au creat familiei Pop un prejudiciu de peste 170 milioane lei, Cercetările continuă...

S. GHILEA

Senatorii au adoptat

ORDONANȚA PRIVIND SERVICIILE DE TRANSPORT PUBLIC LOCAL DE CĂLĂTORI

Persoanele care prestează servicii de transport de călători fără autorizație sau fără contract de concesiune sunt pasibile de plata unei amenzi între 50 și 100 de milioane de lei, potrivit Ordonanței Guvernului 86/2001 privind serviciile de transport public local de călători, adoptate, luni, de plenul Senatului. Actul normativ, aprobat de senatori cu 82 de voturi "pentru", patru "împotrivă" și trei abțineri, stabilește principiile pe baza cărora trebuie să funcționeze serviciile de transport public local, regimul juridic al operatorilor, regimul juridic al mijloacelor cu care se efectuează serviciul, care sunt condițiile esențiale pe care trebuie să le îndeplinească serviciul respectiv, precum și răspunderile autorităților administrației centrale și locale. Potrivit acestei Ordonanțe, consiliile municipale, comunale, județene și al municipiului București vor reorganiza sau înființa activitatea de transport în localitățile pe care le conduc, în scopul asigurării unor condiții de viață normale, precum și a protecției mediului urban. Prevederile acestui text legislativ deschid o piață liberă, concurențială pentru toți operatorii competenți și calificați, indiferent de statutul lor juridic, care sînt interesați și doresc să primească în concesiune serviciul de transport pubic local sau o componentă a acestuia pentru una sau mai multe localități, se arată în expunerea de motive care însoțește ordonanța Guvernului.

Eliminarea taxei de drum din prețul motorinei pentru agricultură

Guvernul va analiza, în ședința de joi, posibilitatea eliminării taxei de drum din prețul motorinei folosite în agricultură, a afirmat, luni, ministrul Agriculturii, Ilie Sîrbu, după o întîlnire cu senatorii din grupul parlamentar al PSD. "Senatorii PSD au ridicat problema taxei de drum din prețul motorinei folosite în agricultură, insistînd ca aceasta să fie eliminată", a declarat ministrul Agriculturii. Ilie Sîrbu a precizat că ministerul pe care îl conduce a avut, anul trecut, o propunere în acest sens.

PE ȘOSELE...

Pe DJ 682, în afara localității Secusigiu, cetățeanul italian **Scatasta Pier-Paolo** (39 ani), aflându-se la volanul autoturismului UR 910199, nu a observat că pe partea carosabilă în aceeași direcție de mers circula și o căruță fără a avea elemente de presemnalizare. În căruță se afla **Ureche Ioachim** (40 ani), din Secusigiu, mort de beat, care după ce a simțit că a fost lovit de mașină a plecat de la locul accidentului, lăsându-l pe italian pe marginea drumului. ■ Polițiștii Serviciului Circulație i-au depistat la volan, sub influența băuturilor alcoolice, pe **Preda Tudor** (49 ani), din Arad au auto AR-05-REE, **Vulcin Lucian** (35 ani), din Arad, cu auto AR-03-FPN și **Busneac Gheorghe Stelian**, cu autoturismul AR-02-WXR.

De ultimă oră!

PRECIOUS A PLECAT..., LA RÂND E ZAHA

Ieri după-amiază, președintele clubului UTA, dl. Marin Lupaș a bătut palma cu omologul său de la echipa maghiară de primă divizie, Videoton, în privința transferului jucătorului de culoare, Precious. Cum suma tranzacției e confidențială, de la Marin Lupaș am aflat doar, citām: **„Suma e mai bună ca-n cazul transferului portarului Mârne, la FC Bihor..."**

Până miercuri, FC UTA așteaptă un semn de la FC Bihor, dar mai ales o ofertă concretă și de bun simț, pentru fundașul Alin Zaha. Un lucru este cert, orădenii s-au arătat interesați de Zaha.

În altă ordine de idei, președintele Lupaș va lipsi două-trei zile din localitate, fiind plecat prin țară în căutare de..., îl citām: **„Tinere speranțe, copii, ceva, pitici..., ne gândim la viitor..."**

D. SCRIDON

O tânără din Sântana și-a dat foc

O tânără din Sântana a găsit un mod mai puțin obișnuit de a-și pune capăt zilelor. În noaptea de duminică spre luni, ea și-a dat foc, într-o cameră din casa în care locuia împreună cu părinții. Până ce mama fetei și-a dat seama ce se întâmplă, tânăra a decedat din cauza arsurilor grave de pe corp și a intoxicării cu monoxid de carbon. Vecinii spun că în ultimul timp tânăra se plângea că are mereu halucinații și se comporta ciudat.

S. A.

CADAVRU NEIDENTIFICAT

Ieri dimineață, în fața unui bloc din zona Podgoria a fost găsit corpul neînsuflețit al unui bărbat între două vârste. Se presupune că acesta s-ar fi aruncat de la unul dintre etajele blocului.

Poliția a demarat cercetările pentru identificarea persoanei și stabilirea condițiilor în care acesta a decedat. Cei care pot da relații despre acest caz sunt rugați să sune la telefonul de urgență al Poliției: 955.

S. A.

MARȚI, 5 MARTIE 2002

TVR 1

7,00 Jurnalul de dimineață
7,30 Strict necesar. Magazin
8,30 Careul de aur - rel.
9,00 Iartă-mă! - rel.
(●) **10,10 Orașul îngerilor** - s. rel.
10,50 TVR Timișoara
13,00 Mândră floare-i norocul
14,00 Jurnalul de prânz
14,30 Puncte cardinale
15,00 Față în față - rel.
16,00 Kronika
17,00 Feminin
17,45 Pasiuni - s.
18,30 Corect
18,35 Careul de aur
19,15 Avanpremieră. Știri. Sport
10,35 Glume, boacăne, aventuri
20,00 Jurnal. Meteo. Sport
20,45 Curat Caragiale! Parol!
(●) **20,50 Inimă de lemn** - dramă, SUA, 1998
22,30 Amprente
22,45 Frontal
23,45 Jurnalul de noapte
0,00 Lumea dansului
1,00 Feminin - rel.
1,45 Jurnal. Meteo. Sport - rel.
2,30 Puncte cardinale - rel.

TVR 2

7,00 Drumul spre Avonlea - rel.
7,50 Diminețile unui bărbat cuminte
8,50 Fete vesele - s.
9,15 Desene animate - rel.
10,05 Gata cu fumurile!
10,15 Tată, am încurcat-o! - s.
10,40 Lumea lui Chiț-Chiț - rel.
11,25 Televiziunea, dragostea mea!
12,25 D'ale lu' Mitică - rel.
13,25 Știri
13,30 Afaceri la cheie - rel.
14,00 Desene animate
15,15 Toți, împreună
16,00 Tribuna partidelor parlamentare
16,30 Ferma - rel.
17,30 E dreptul tău!
17,55 Știri
18,00 Știri regionale
18,30 Spații subiective
19,30 Banatica (emisiune în limba germană)
19,50 Iubiri de milioane
20,00 Cinematograful , o istorie vie
20,40 Alee cu ghimpi - rel.
21,00 Zona crepusculară - s.
21,30 Telejurnal
(●) **22,00 François Villon** - dramă, Franța/Germania, 1989, prima parte
23,40 Setea de îngeri
0,15 Cinematograful, o istorie vie - rel.
1,15 Palete - rel.
2,05 Tradiții - rel.
2,35 Telejurnal - rel.

PRO TV

7,00 Teo - rel.
8,00 Știrile ProTv - Ziarul dimineții tale
9,00 Tânăr și neliniștit - rel.
• .Ro - rel.
• X și Zero - rel.
10,15 Parte de carte - rel.
(●) **11,30 Familia Bundy** - s. rel.
12,00 Lege și ordine - ultimul episod
13,00 Jocul puterii - s.
14,00 Lanțul slăbiciunilor cu Andrei Gheorghe - rel.
15,00 Răzbunare fără limite - s.
16,00 Tânăr și neliniștit - s.
17,00 Știrile Pro Tv
17,35 Vremea
17,40 Pro Tv te ascultă ce vezi
17,45 Teo
19,00 Știrile Pro TV
* Sport
* Vremea
20,00 Lanțul slăbiciunilor cu Andrei Gheorghe
21,00 Urmărire generală
22,00 Știrile Protv
(●) **22,30 Familia Bundy** - s.
22,55. Ro
22,30 Știrile Pro Tv
23,00 Gândește liber
0,00 X și Zero
0,05 Știrile Pro Tv
* Omul care aduce cartea cu Dan C. Mihăilescu
* Pro TV te ascultă ce vezi
(●) **0,30 Fălci: Răzbunarea** - dramă/horror/suspans, SUA, 1987
2,30 Meci Divizia Națională

TV ACASĂ

7,00 Știrile de Acasă - rel.
7,30 Ia-mă acasă! - s. rel.
(●) **8,00 Amor de cățel** - rel.
9,00 Prima dragoste - s. rel.
* Căsuța poveștilor
10,15 Vei fi a mea, Paloma! - s. rel.
(●) 11,05 De 3x femeie - rel.
12,15 Dragoste și putere - s. rel.
12,45 Salome - s. rel.
13,40 Micuțele doamne - s.
15,00 Războiul pasiunilor - s.
15,50 Căsuța poveștilor
16,00 Fiorella - s.
(●) **17,30 Amor de cățel** - s.
18,30 Știrile de Acasă
19,00 Prima dragoste - s.
20,00 Vei fi a mea, Paloma! - s.
(●) 20,50 De 3 x femeie
22,00 Salome - s.
22,50 Dragoste și putere - s.
23,15 Știrile de Acasă - rel.
23,45 Sânge din sângele meu - s.
0,20 Războiul pasiunilor - s. rel.
(●) 1,10 De 3 x femeie - rel.
2,20 Muzica de Acasă
3,30 Acasă la români - rel.
5,30 La casa de vis - rel.

HBO

8,00 Iubirea nu-i bună de nimic - comedie, SUA, 1999
9,35 Asterix și Obelix contra lui Cezar - aventuri, Franța, 1999
11,15 Virusul - SF, SUA, 2000
12,50 Joc periculos - dramă, SUA, 1998
14,30 Departe de Beverly Hills - dramă, SUA, 1999
16,25 Trixie - comedie, SUA, 2000
18,20 Torrente - comedie, Spania, 1998
20,00 The Players Club - dramă, SUA, 1998
21,30 Cinema cinema cinema
22,00 Sub pământ s.r.l. - s.
23,05 Tigerland - dramă, SUA, 2000
0,45 Scream 3 - horror, SUA, 2000

PRIMA TV

7,00 Des. animate
7,30 Eddie McDowd - s.rel.
8,00 Zid
12,00 Să fii sănătos! - rel.
12,55 Clip Art
13,00 Levinta prezintă! - rel.
13,30 Real TV - rel.
14,30 Des. animate: Rambo
15,00 Eddie McDowd - s.
15,30 Luna sălbatică - s.
16,29 Haz la minut. Cu Ando
16,30 Nemuritorul - s. rel.
17,30 M.A.S.H. - s.
18,00 Focus
18,55 Focus special
19,15 Camera de râs
19,59 Haz la minut. Cu Ando
20,00 AloMania
22,00 Providence - s.
23,00 Focus Plus
23,29 Haz la minut. Cu Ando
23,30 M.A.S.H. - s. rel.
0,00 Nemuritorul - s. rel.
0,55 Clip Art - rel.
1,00 Camera de râs - rel.
1,30 Focus Plus - rel.

TELE 7 ABC

7,35 Știri
7,50 Muzică
10,00 Tentații - rel.
11,00 Documentar
12,00 Apel: Crima - s. rel.
13,00 Muzică
14,00 Pe drum - f. rel.
16,30 Documentar
17,00 Reportaj 7 abc - rel.
18,00 Germania astăzi - doc.
18,30 Telejurnal
19,00 Documentar
19,30 Apel: Crima - s.
20,30 Duios Anastasia trece - dramă, România, '79
23,00 Documentar - rel.
23,30 Știri
23,45 Muzică

ANTENA 1 – TV ARA

6,00 Magazin sportiv
6,30 Știri TVA
7,00 Marius Tucă Show
8,00 Observator
8,50 Sport
9,00 Ispita - s.
10,00 Îmbrățișări pătimașe - s.
11,15 O singură alegere - f. rel.
13,00 Știrile amiezii
13,20 Clanul Popeștilor - s.
(●) **14,00 Podul dragonilor** - f. rel.
16,00 Divertisment
16,30 Publicitate, Promo
16,45 Știri TV Arad
17,15 Ispita -s.
19,00 Observator
19,50 Sport
19,58 Meteo
20,00 Din dragoste
19,45 Știri TVA
21,57 Publicitate, Promo
22,00 Marius Tucă Show
23,00 Observator
22,15 Știri TVA
23,30 Sport
22,35 Marius Tucă Show
(●) **0,00 Max** - dramă, Canada, 1994
1,30 Observator - rel.
2,30 Obiceiuri periculoase - thriller, SUA, 1988
5,00 Amazon - s.
5,00 Clanul Popeștilor - s. rel.

TV RCS

8,30 Cafeaua de dimineață
9,30 Des. animate
10,00 Videoclipuri
10,15 Trei destine - s.
11,00 Știri RCS
11,45 Microb - rel.
13,45 Videoclipuri
14,00 Știrile RCS
14,35 Hit Squad - doc.
15,00 Tămăduirea unei națiuni - doc.
16,30 Deseert speak - doc.
17,00 Trei destine - s.
17,45 Conviețuiri - divertisment
18,15 Știri RCS
19,00 Dragoste și minciuni - film
20,30 Atitudini
22,00 Știrile RCS
22,35 Sora medicală - film
(▲) 24,00 Erotica

Redacția Adevărul nu își asumă răspunderea pentru modificările ulterioare intervenite în programele Radio - TV

PREŞEDINTELE ILIESCU ÎI DĂ LECŢII PREMIERULUI NĂSTASE

Cunoscutul analist politic ION CRISTOIU *comentează în exclusivitate pentru cititorii ziarului „Adevărul" evenimentele săptămânii.*

– D-le Ion Cristoiu, preşedintele Iliescu i-a invitat la Cotroceni pe foştii membri ai Consiliului Provizoriu de Uniune Naţională (CPUN) pentru a discuta despre evoluţia vieţii politice româneşti după 1989. Cum comentaţi această întâlnire?

– Deşi au trecut 12 ani de la evenimentele din 1989, până acum preşedintele Ion Iliescu n-a dat nici un semnal pentru a reuni CPUN-ul, nici măcar la aniversarea a zece ani. Actuala convocare nu este lipsită de semnificaţie, mai ales dacă ţinem cont şi de confruntarea preşedintelui cu echipa premierului Năstase…

– Dar ambii protagonişti au declarat că nu este vorba despre nici o confruntare, ci doar despre unele diferenţe de idei …

– Mă rog, în termeni diplomatici orice dispută „la sânge" se poate ascunde în dosul unor fraze frumoase. Revenind la părerea noastră, preşedintele Iliescu depune eforturi considerabile pentru a dispune de o acoperire politică mai mare decât a premierului Năstase: s-a împăcat cu regele, cu societatea civilă, cu Europa Liberă, iar acum cu CPUN-ul, grupare care conţine şi numeroşi lideri din opoziţie. Ion Iliescu a fost liderul incontestabil al CPUN-ului, în timp ce Adrian Năstase nu reprezenta prea mare lucru la acea vreme. Profitând de acest lucru, cu siguranţă că Ion Iliescu va ridica în faţa foştilor cepeunişti şi problema Constituţiei…

– Cu ce efecte?

– Dintre cele mai mari. Dacă premierul Năstase este pentru o republică parlamentară, să ne amintim că CPUN-ul s-a exprimat la acea vreme în favoarea unei republici prezidenţiale. Nu trebuie să fim sensibili la declaraţiile de presă ale premierului Năstase, ci trebuie să urmărim cu atenţie manifestările Cabinetului condus de Adrian Năstase: o adevărată dictatură a executivului împotriva legislativului…

– Revenind la preşedintele Ion Iliescu, domnia-sa a renunţat să-şi mai aniverseze public ziua de naştere…

– Este vorba despre un semnal politic împotriva aroganţei premierului, de fapt un exemplu ca să-l determine pe Adrian Năstase să renunţe la opulenţa afişată până acum.

– D-le Ion Cristoiu, cum comentaţi avalanşa de plecări din PRM?

– Nu sunt de acord cu cei care văd în aceste dezertări începutul sfârşitului PRM-ului. După părerea mea, Corneliu Vadim Tudor are acum iarăşi posibilitatea de a marca puncte electorale, prin apariţiile televizate la care de voie, de nevoie este invitat. Mai mult, liderul PRM n-a ezitat să-şi înlăture locotenenţii corupţi, în timp ce Adrian Năstase şovăie.

– Nu numai că şovăie, dar îi şi acceptă pe foştii peremişti în interiorul partidului, uneori cu tot cu funcţii…

– Şi asta după ce s-a făcut atâta caz pe seama „securiştilor" din PRM.

– Dar nici preşedintele Iliescu nu-l primeşte pe Corneliu Vadim Tudor la Cotroceni, la negocieri…

– În acest caz, preşedintele Iliescu greşeşte şi face un abuz. Ion Iliescu poate să nu-l primească sau să nu-l invite pe Corneliu Vadim Tudor la el acasă, ca persoană particulară. Însă, ca preşedinte de ţară, are obligaţia să-l invite la Cotroceni pe liderul celui mai important partid de opoziţie.

– O ultimă întrebare: se pare că avem şanse să intrăm în structurile NATO. Oare ce-am mai putea face ca să rămânem iarăşi doar… candidaţi?

– Într-adevăr, sunt suficiente semnale conform cărora toate cele şapte state candidate vor fi admise în structurile NATO. Ca să rămânem iarăşi candidaţi, ar trebui să facem câteva prostii monumentale…

– N-ar fi prima oară…

– Aşa este, dar cred că ne-am maturizat suficient.

– Ne-am maturizat, dar anglo-americanii ne-au aruncat deja două bombe în cap: Reşiţa şi Galaţiul. Prima fâsâie, dar dacă explodează a doua…

– Şi eu mă întreb cum se poate ca nişte investitori, prezentaţi cu mare tam-tam, să se dovedească apoi doar bişniţari. Ce-i drept, tot noi am ajuns să vorbim despre privatizarea pe un euro… Nu ştiu ce să mai spun, dar prea mulţi vin să facă „alba-neagra" cu industria noastră. Dacă iese Galaţiul? Atunci umplem P-ţa Victoriei. Apoi, mai vedem…

DORU SINACI

Foto: **MARCEL CANCIU**

PSRN ACUZĂ LIGA TRANSILVANIA - BANAT

Partidul Socialist al Renaşterii Naţionale consideră că acţiunile Ligii Transilvania-Banat sunt antiromâneşti şi anticonstituţionale, a declarat ieri, la conferinţa de presă Anghel Rădulescu, preşedintele organizaţiei PSRN Arad. ● Rădulescu a punctat poziţia PSRN faţă de diverse probleme: criza din sistemul de sănătate este cauzată atât de incompetenţa managerială cât şi de incoerenţa legislaţiei. ● PSRN este de acord cu modificarea Constituţiei în câteva puncte. De exemplu, ar trebui să crească prerogativele preşedintelui care, cel puţin în următorii 15 ani, ar trebui să fie ales tot prin sufragiu universal. Guvernul ar trebui să poată fi cenzurat atât de către Parlament cât şi de către preşedinte. ● Rolul celor două Camere legislative trebuie definit mai clar. Numărul deputaţilor trebuie redus la maximum 250, iar în Senat ar trebui să intre câte doi senatori din fiecare judeţ şi şase din Capitală.

● Pe plan local, Anghel Rădulescu, prim-vicepreşedintele Eugen Butar şi preşedintele pe municipiu, Ioan Măşcăsan consideră că una dintre cele mai importante probleme este preluarea CET-ului. Comisia de preluare, spune Rădulescu, trebuie să analizeze cu maximă atenţie parametrii pentru care a fost construit CET-ul, rentabilitatea lui, în condiţiile în care consumatorii de abur au dispărut, iar pentru energia electrică nu prea se găsesc „clienţi". ● În privinţa împrumuturilor contractate de către CLM pentru finalizarea unor lucrări, Rădulescu este de părere că şi acestea sunt necesare, dar trebuie găsit creditorul care percepe dobânda cea mai mică, pe termen cât mai lung. ● PSRN Arad nu a primit încă sediu, deşi a făcut, din iunie 2001 până acum trei cereri, iar Rădulescu a fost în audienţă la primar, la prefect şi la mulţi alţii. ● Până la sfârşitul anului 2002, PSRN doreşte să aibă organizaţii în toate localităţile judeţului. Până acum, are 18 organizaţii. ● Săptămâna aceasta se va înfiinţa organizaţia Micălaca, iar săptămâna viitoare, organizaţia Vlaicu.

SIMION TODOCA

Alegeri la PNL Şeitin

Deputatul Titus Gheorghiof, preşedintele PNL Arad, Mihai Calimente, vicepreşedinte şi Cornel Haristide, secretar general, au supervizat alegerile de la PNL Şeitin. Preşedinte a fost reales consilierul local Vasile Popa. Până la apropiata Conferinţă Judeţeană a PNL, trebuie definitivate alegerile la toate organizaţiile din judeţ.

T. S.

Tinerii PD-işti din Pecica şi-au ales preşedintă

La alegerile organizaţiei de tineret a PD Pecica a participat o delegaţie judeţeană de 12 persoane, în frunte cu preşedintele Petru Doboş. În funcţia de preşedinte a fost aleasă Sorina Dragoş, în vârstă de 18 ani. Din cei 11 membri ai Biroului organizaţiei, unul singur are peste 18 ani.

T. S.

ŢĂRĂNIŞTII AU LANSAT „DOSARUL LOCALITĂŢII"

Preşedintele PNŢCD Arad, Claudiu Cristea a prezentat, ieri, în cadrul conferinţei de presă săptămânale unele aspecte legate de activitatea acestei formaţiuni. Astfel, noua conducere aleasă în ianuarie 2002 a lansat programul **„PNŢCD Arad, noua conducere, noua politică".** „Scopul acestui program este promovarea intereselor electoratului arădean din municipiu şi judeţ", a precizat Claudiu Cristea. Pentru ca acest obiectiv să poată fi îndeplinit, PNŢCD abordează două perspective: restructurarea relaţiei cu proprii membri şi cu aleşii săi în structurile administrative în vederea preluării şi promovării doleanţelor electoratului. În acest sens, ţărăniştii au elaborat un document intitulat „ Dosarul localităţii". Acesta va fi înmânat tuturor organizaţiilor din judeţ pentru a inventaria problemele din localitatea respectivă pe domeniile economic, social, agricol, învăţământ etc.

Ţărăniştii arădeni vor mai organiza dezbateri publice, săptămânale, sub deviza **„Adevăr şi eroare în perioada 1996 - 2000",** pentru a consolida dialogul PNŢCD cu electoratul arădean.

În încheierea conferinţei de presă, Cosmin Galu, purtător de cuvânt, l-a felicitat pe Dorel Popa pentru funcţia obţinută la PSD Arad, dorindu-i să aibe aceleaşi succese în conducerea partidului pe care le-a avut până acum ca primar.

DANIEL ALBU

Politica la ţară

PROASTA GOSPODĂRIRE, INCOMPETENŢA AUTORITĂŢILOR ŞI CORUPŢIA

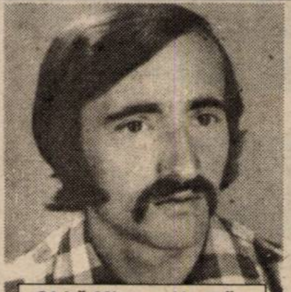

Ghiţă Mircea, Ususău, 47 ani, învăţător

– D-le învăţător, faceţi parte din vreun partid politic?

– Da, am făcut parte din ApR şi acum, după fuziune, din PNL.

– Câţi membri are organizaţia PNL locală?

– Vreo 30.

– Care este activitatea politică la ţară în perioada dintre alegeri?

– Mai ne întâlnim, mai discutăm, încercăm să iniţiem un dialog cu primăria în interesul cetăţenilor comunei. Dacă primim sarcini de la forurile superioare, căutăm să ne conformăm acestora.

– Aveţi pământ în proprietate?

– Da, pământ şi pădure.

– Aţi primit titluri de proprietate? Dar milionul pe hectar?

– Deşi cu întârziere, milionul l-am primit, însă titlu de proprietate nu are nimeni în Ususău, nici în satele aparţinătoare.

– A cui să fie vina pentru această situaţie?

– A celor care trebuia să rezolve problema în timp cât mai scurt. Comisia de aplicare a Legii 18, Prefectura, Guvernul.

– De actualul Guvern ce părere aveţi?

– Face încercări de suprafaţă pentru îmbunătăţirea situaţiei, însă nu abordează cauzele, care, după părerea mea, sărăcesc ţara: proasta gospodărire la nivel local şi central, corupţia şi incompetenţa autorităţilor.

– Ce măsuri consideraţi că ar fi potrivite pentru un mai bun mers al treburilor la sate?

– Consultarea periodică a locuitorilor, instruirea persoanelor cu funcţii de către organele abilitate privind atribuţiile funcţionale, o mai bună legătură cu fiii satului care ne-ar putea ajuta şi, nu în ultimul rând, instituirea unui sistem viabil de valorificare a produselor din gospodăriile ţărăneşti.

– Din punct de vedere profesional, care ar fi problemele unui dascăl la ţară?

– Multe şi grave: deteriorarea bazei materiale a învăţământului, salariile de mizerie ale personalului, lipsa de perspectivă a elevilor, lipsa unui program instituţionalizat, concret, de activităţi practice, culturale sau sportive.

– Sunteţi de acord cu greva din învăţământ?

– Chiar dacă noi, dascălii, suntem şi trebuie să fim o categorie socială exemplară prin civism şi patriotism, situaţia este de nesuportat. Guvernanţii trebuie să înţeleagă că nivelul veniturilor din învăţământ este la pragul mizeriei şi că greva este ultimul strigăt disperat în pustiul nepăsării. Noi nu dăm cu ranga, nu răsturnăm maşini, însă dacă lacrimile din ochii obosiţi ai profesoarei nu-l mişcă pe fostul elev, ajuns acum om cu putere de decizie, atunci nu mai e nimic de spus.

– Vă mulţumesc.

A consemnat: DORIN OCNERIU

ACTIVITATE PARLAMENTARĂ SAU POLITICIANISM?!

(Urmare din pagina 1)

În agricultură, dacă milionul de anul trecut pentru înfiinţarea culturilor agricole a însemnat ceva, acum agricultorii sunt stimulaţi prin alte modalităţi, în afara programelor existente, cunoscute.

Astfel, pentru stimularea crescătorilor de animale, aceştia pot solicita închirierea fără plată pe timp de trei ani a unor grajduri dezafectate din judeţ sau a fabricilor de nutreţuri combinate, având prioritate peste trei ani la cumpărarea lor.

La producţiile cerealiere, statul va cheltui o anumită sumă de bani pentru fiecare kilogram vândut. Pe total, în agricultură, statul va acorda în acest an subvenţii în valoare de 3.100 miliarde lei. Astfel, crescătorii de animale primesc după predarea animalului 4000 lei pentru kilogramul viu la carnea de bovine, 4000 de lei la porcine, 3000 de lei pentru kilogramul vândut de carne de pasăre, 1400 lei la litrul de lapte, 500.000 lei pentru viţeii crescuţi timp de şase luni, 1.475.000 lei pentru o junincă gestantă, 2.120.000 lei pentru o scroafă, 100.000 lei pentru o familie de albine.

În paralel cu acestea, se susţin în Parlament programele guvernului privind urgentarea privatizării, protecţia socială, discutându-se pe larg care sunt posibilităţile şi necesităţile cele mai urgente. Astfel, asigurarea unui venit minim garantat de 650.000 lei pentru fiecare om fără venit, indexarea pensiilor, sumele alocate pentru copii şi multe altele sunt programe prioritare, care cad în sarcina guvernului şi a parlamentarilor care susţin guvernul.

În aceste condiţii, parlamentarii din diferite judeţe se ocupă în mare parte şi de rezolvarea unor probleme specifice judeţelor respective, pentru a completa în acest fel cât mai mult programul propriului partid şi al guvernului. E drept că unii lasă aceste aspecte cu care sunt datori alegătorilor, ocupându-se doar de interese personale, promovând un politicianism care nu are nimic comun cu interesele alegătorilor. La aceste lucruri cred că trebuie să mediteze fiecare parlamentar; pentru a putea să se ocupe de ele ar trebui să lase interesele organizaţiilor de partid pe seama activiştilor. Fără să piardă legătura cu ele, dar mai ales cu masa mare de alegători care aşteaptă mai mult de la parlamentari.

O mostră crasă de birocrație:

BIROUL ... UNIC DE ÎNREGISTRARE!

Înainte de '89, România era „cunoscută" pentru Ceaușescu, în schimb, după Revoluție i s-a dus buhul în lume pentru două lucruri: pentru **cumplitul birocratism care domnește aici și pentru corupția mai ceva ca pe vremea fanarioților**!

Despre amândouă subiectele s-au scris tone și tone de hârtie, presa dezvăluind mai zilnic scandaluri peste scandaluri, oamenii de afaceri străini fug ca necuratul de tămâie când aud de România, am ajuns ca până și NATO - o organizație cu caracter preponderent militar! - să ne impună, printre condițiile de preaderare, eliminarea celor două anomalii. Dar parcă Guvernul nu aude și nu vede, multe dintre deciziile sale - cel puțin în privința diminuării birocrației - încurcând treburile și mai tare. Iar exemple sunt cu zecile, dintre care amintim doar două arhicunoscute: cumpărarea unei mașini - demers care, dacă dincolo, în Occident, durează efectiv o jumătate de oră, la noi îți iese părul prin căciulă până te poți socoti proprietar cu acte în regulă și, al doilea exemplu, **cel al preschimbării dovezii că ești întreprinzător particular**, în speță comerciant. Să ne oprim puțin mai mult asupra celui din urmă aspect, în legătură cu care am primit la redacție zeci și zeci de telefoane și scrisori.

Despre ce este vorba? În urmă cu circa zece luni de zile, la reclamațiile a mii și mii de comercianți, ca și pentru a scăpa de gura presei, guvernul a anunțat cu mare tămbălău că, în sfârșit, i-a dat de cap birocrației din România, adoptând în acest sens o **Ordonanță - cea cu nr. 76 din 24 mai 2001**, intitulată pompos **„Ordonanță de urgență privind simplificarea unor formalități administrative pentru înregistrarea și autorizarea funcționării comercianților"**. Comercianți însemnând - de reținut - și cei care vând gumă de mestecat într-un butic oarecare și proprietarii și acționarii marilor magazine și fabrici. Mult s-au bucurat la vremea respectivă comercianții, îndeosebi când au auzit că pentru eliminarea birocrației și a zecilor de drumuri – pe care înainte erai obligat să le faci - s-a înființat un singur birou **care-ți rezolvă, pe loc, toate lucrurile, birou numit chiar așa „Biroul unic pentru înregistrarea și autorizarea funcționării comercianților "**. Ce mai, și-au zis oamenii, l-am prins pe Dumnezeu de un picior, vedeți că Guvernul a ținut până la urmă seama de plângerile noastre, că el, totuși are milă de nervii și de timpul nostru! Un gând întărit și de o formulare foarte „europeană" din ordonanță, care sună așa, cităm: **„Solicitantul va completa cererea de înregistrare tip, va furniza toate datele necesare, va achita taxele și tarifele aferente... și în 20 de zile Biroul unic va elibera Certificatul de înregistrare a comerciantului"**.

Scurt și la obiect! Cumplită eroare însă! Pentru că, așa cum s-a văzut imediat, înființarea acestui birou nu a dus cu nimic, dar absolut cu nimic, la diminuarea birocrației sau la scurtarea drumurilor pe care comercianții trebuie să le facă. Cum era înainte? Comparați și dv. Dacă, să zicem, erai obligat să-ți schimbi sediul societății sau - știu eu? vroiai să înființezi un nou punct de lucru (un atelier de producție, un magazin etc.) veneai la Registrul Comerțului spre a-ți anunța intenția. Ce urma o știu toți comercianții: completai două, trei formulare și aduceai câteva acte, după care o luai cu traista în băț și cu „diplomatul" plin de hârtii pe la Inspecția sanitară, pe la cea Sanitar-veterinară, pe la Protecția mediului, pe la Pompieri și Dumnezeu mai știe pe unde, în fiecare loc cerându-se fel și fel de acte, tot periplul acesta durând, de regulă, o lună, o lună și ceva!

La așa-zisul Birou Unic, coadă ca la moară...

Cum este acum, de când cu acest „istoric" Birou unic? Tot la fel, doar că, în loc să mergi pe strada Anatole France, pentru a afla ce acte îți trebuie pentru autorizația sanitară ori pe Bd. Gen. Dragalina, la Protecția Mediului, acum vii pe strada Cloșca, unde este sediul Registrului Comerțului și al „celebrului" Birou unic și unde găsești câte un reprezentant al instituțiilor respective. **În rest, pe comerciant îl așteaptă aceleași drumuri, toate, dar absolut toate cele o mie și una de acte și aprobări căzând tot în sarcina ta!**

Dar, spre convingere, iată mai jos câte tone de acte îți trebuie - unele cerute de două ori! - pentru o simplă preschimbare a certificatului de înmatriculare. Nu putem trece însă mai departe fără a nu remarca, evident, mai buna organizare a activității de la Registrul comerțului ca și solicitudinea întregului personal de aici, în frunte cu **directorul Registrului, d-na Monica Sabău**, Acestea fiind zise, să dăm așadar citire pomelnicului care, în viziunea guvernului, înseamnă „reducerea birocrației".

La Registrul Comerțului

1. Hotărârea Adunării Generale
2. Cerere de înregistrare
3. Vechiul certificat de înregistrare
4. Vechiul Cod Fiscal
5. Extras de Carte Funciară pentru spațiul în care va fi noul sediu al firmei sau contractul de închiriere dacă spațiul este închiriat
6. Schița spațiului (de remarcat că prețul pentru cea mai simplă achiziție a spațiului începe de la 2,5 milioane de lei...)

La Inspecția Sanitară

7. Autorizația sanitară veche
8. Memoriu (date generale despre societate, cu ce se ocupă, unde este situată etc. etc.)
9. Schița spațiului (din nou!)
10. Extras de Carte funciară a spațiului (din nou!)
11. Dovada cursurilor de igienă urmate (tot la 2 ani!) de către personalul societății (Certificate de absolvire care costă 150.000 lei de persoană)
12. O taxă de 1.000.000 de lei

La Inspecția Sanitar-Veterinară

Din fericire nu a fost cazul, deși și aici se cer cam aceleași acte

La Protecția Mediului

13. Dovada spațiului de care dispui (extras Carte funciară sau contract de închiriere)
14. Contract cu Artermul
15. Contract cu Regia de Apă-Canal
16. Contract cu Regia de Salubritate
17. Acceptul vecinilor
18. Fișa de prezentare a obiectivului (aceeași Mărie, dar cu altă pălărie!, respectiv un memoriu cuprinzând suprafața spațiului, împărțirea lui, ce activități se desfășoară aici, ce fel de încălzire folosești etc.)
19. Declarație pe propria răspundere în legătură cu ceea ce ai scris în Fișa de prezentare!!!
20. O taxă de 300.000 de lei

La P. S. I.

21. Vechea autorizație PSI și întreaga documentație care i-a stat la bază

La Protecția Muncii

22. Cerere de revizuire a vechii autorizații
23. Declarație pe propria răspundere
24. O taxă (se putea?) de 450.000 de lei

Ei, și după ce ai reușit, în sfârșit, să intri în posesia celor patru sau cinci dosare, întocmite nu oricum, ci așa, distinct, pe căprării: Protecția Mediului, Inspecția Sanitară, Protecția Muncii etc., le predai Registrului Comerțului care ți le preia contra sumei de 2.900.000 de lei. Și cu asta crezi că ai ajuns la capătul drumului? Da de unde: **urmează altă verificare, de data aceasta pe „teren", a fiecărei dintre cele cinci instituții pomenite** și abia după aceasta și după 20 de zile de așteptare poți intra în posesia faimosului certificat de înmatriculare.

Simplu, nu? Dacă mai ai nervi! Și dacă, între timp, nu ți-ai luat lumea în cap!

MIRCEA DORGOȘAN
FOTO: AL. MARIAŃUȚ

P.S.: Într-un număr viitor al ziarului nostru vom reda și punctul de vedere în această privință al domnului Nicolae Băcanu, președintele Camerei de Comerț și Industrie a județului Arad.

Oficianta de la Romtelecom

ȘI-A ÎNSUȘIT BANII A ZECE ABONAȚI TELEFONICI

Deși era bănuită de multă vreme, abia recent s-a putut dovedi că **Dumbravă Simona** (30 ani), din Sâmbăteni, angajată la SNTC Romtelecom, Sucursala Arad, în funcția de oficiantă, și-a însușit banii firmei în scop personal. În cursul lunilor iunie-august 2001, la Romtelecom s-au înregistrat minusuri care n-au putut fi justificate până în prezent. În urma verificărilor efectuate de polițiști a reieșit faptul că Dumbravă Simona - în aceiași perioadă a anului 2001 – a încasat contravaloarea facturilor telefonice de la 10 abonați, în valoare totală de 2.935.000 lei, bani pe care apoi i-a băgat în propriul buzunar. Dumbravă este cercetată penal într-un dosar...

S. GHILEA

Ca să facă față sòlicitanților

ANGAJAȚII FINANȚELOR VIN LA LUCRU LA 3 NOAPTEA!

* Adeverința pentru ajutorul de încălzire se poate primi și în Micălaca

În aceste zile, angajaților Administrației Finanțelor Publice Arad li s-a cerut să vină la muncă foarte devreme, cu câteva ore înainte de începerea programului (de la ora 3!) De asemenea, ei pleacă foarte târziu, pentru a putea face față numărului mare de solicitanți de adeverințe necesare la obținerea ajutorului de încălzire.

Pentru a evita aglomerația înregistrată la sediul Administrației și pentru a veni în sprijinul persoanelor care solicită respectiva adeverință, cetățenii se pot adresa în vederea obținerii ei și la adresa: Micălaca, Bloc 329 B, parter, unde Administrația Finanțelor Publice Arad are deschisă o registratură. Deși programul normal de lucru al acesteia este între orele 8-16 și angajații de aici vin cu noaptea în cap și pleacă seara târziu.

G.K.

La fondul asigurărilor sociale de sănătate:

SOCIETĂȚILE ARĂDENE AU DATORII DE PESTE 81 MILIARDE DE LEI

ARIS-ul și ALFAR-ul sunt în top

Valoarea creanțelor la fondul asigurărilor sociale de sănătate (FASS), se ridică la peste 81 de miliarde de lei în județul Arad. La această sumă se adaugă și majorările rezultate din penalizări. La nivel național valoarea acestor datorii depășește 16.000 de miliarde de lei. Cei mai mari restanțieri la plata obligațiilor FASS sunt: Compania Națională a Lignitului Oltenia (jud. Gorj) - 955 miliade lei, Sidex Galați - 707 miliarde de lei; Roman Brașov - 323 miliarde lei, Tractorul UTB Brașov - 142 miliarde lei, UCMR Reșița 103 miliarde lei și ARO Câmpulung - 97 miliarde lei.

Din totalul celor 108.303 agenți economici cu datorii FASS, un număr de 1.625 reprezintă societăți cu datorii de peste un miliard de lei.

Potrivit lui Florin Farcaș - purtătorul de cuvânt al Casei Județene de Asigurări de Sănătate - cei mai importanți datornici sunt: ARIS, ALFAR și Exploatarea minieră Brusturi.

OLIMPIU BULZAN

Distribuitor Autorizat dialog
Esti liber sa vorbesti gratuit
Dialog FREE
te costa numai 7 $
vei primi
180 de minute gratuite*
si daca suni la numarul 411 iti poti alege
3 numere preferate
in reteaua Dialog,
cu care poti sa vorbesti
oricand gratuit
*pentru apelarea oricaror numere din retea, in timpul saptamanii intre orele 8 seara si 7 dimineata si tot weekend - ul
EURO - GSM
B-dul Revolutiei 95 si 31
(2360633)

DIRECȚIA AGRICOLĂ - SUB TEROARE!

A ajuns A. Fluieraș la capătul răbdării?

De ceva vreme încoace, dar cu precădere zilele trecute, agricultura județului nostru a revenit puternic în actualitate, vrând parcă să recupereze din anonimatul ce a acoperit-o toată iarna. Întâlniri ale prefectului cu primarii și agenții agricoli din comune, vizite de lucru ale unor înalți funcționari din Minister, culminând cu prezența la Arad a însuși ministrului Agriculturii, ILIE SÂRBU. Se pare însă că interesul subit manifestat pentru soarta agriculturii arădene este generat de cu totul alte cauze decât cele obiectiv-tehnologice.

Avram Fluieraș, directorul general al Direcției Agricole (D.A.) Arad, declară că instituția pe care o conduce este supusă unor presiuni venite din partea Ministerului Agriculturii. „De la revenirea mea în această funcție se exercită o serie de presiuni care n-au nici o legătură cu ... tehnologia agricolă". Urmarea este faptul că în instituție s-a instaurat un climat de tensiune, care distrage personalul de la activitățile curente.

Oficial, Guvernul a afirmat - prin vocea lui Octav Cozmâncă - că procentul de arături de 65,6 la sută realizat până în prezent, în județ, este unul „modest".

A. Fluieraș spune că această „neperformanță" este pusă în mod artificial în cârca sa, întrucât agricultura suferă cronic de mai multă vreme și din alte cauze. Directorul D.A. Arad crede că agricultura nu se va redresa cu adevărat până când pârghiile economiei de piață nu vor începe să funcționeze.

„Ce mă doare mai tare este că în acest joc este atrasă toată instituția. Cu toate că eu am afirmat public să mă pună pe mine de o parte și să lase oamenii să-și facă treaba" - mărturisește A. Fluieraș.

După cum se știe, Fluieraș și-a redobândit fotoliul de director general al D.A. câștigând în instanță „bătălia" cu Ministerul și nu în virtutea tradiționalului nostru algoritm. Prin cele petrecute până acum, A. Fluieraș a realizat deja o premieră. Vom asista oare la (re)răsturnarea acesteia?

C. TRIF

NOI PUNCTE DE ÎNSĂMÂNȚĂRI ARTIFICIALE

În anul 2001, pentru însămânțări artificiale la taurine s-au cumpărat 26.000 doze material seminal de la S.C. SEMTEST S.A.: Târgu Mureș, Craiova, Timișoara și s-au efectuat 21.787 însămânțări artificiale.

La scroafe s-au obținut 3.202 doze de material seminal care a fost distribuit în totalitate în teritoriu, pentru însămânțări artificiale.

Pentru creșterea procentului de însămânțări artificiale s-au înființat noi puncte de însămânțări artificiale în localitățile Pecica, Gurahonț și Șepreuș.

„Pentru a crește procentul de însămânțări artificiale la taurine, peste cel de 54,8% obținut în anul 2001, în acest an este necesară aplicarea OUG nr. 70, din mai 2001, cu privire la înființarea în cadrul consiliilor comunale, municipale și orășenești a serviciilor comunitare care pot angaja operatori-însămânțători pentru a le asigura o mai bună salarizare și o mai reală implicare în acțiuni de însămânțări artificiale pentru creșterea efectivelor de animale", ne-a mai informat dl. dr. veterinar Alexandru Țuțurigă, directorul Oficiului județean pentru ameliorare și reproducție în zootehnie Arad.

N. O.

Pentru crescătorii de suine din județul Arad

Joi, 7 martie, ora 11,00, în Sala de ședințe a Direcției Agricole va avea loc Adunarea Generală de constituire a Asociației Crescătorilor de Suine din județul Arad.

Crescători de suine, veniți ca împreună să asigurăm rentabilizarea creșterii porcului, să ne promovăm și să ne apărăm împreună drepturile și interesele!

Persoană de contact av. Mihuț Alexandru, tel. 259824 (094-173151).

MARTIE - LUNA POMILOR FRUCTIFERI

Din momentul în care pământul începe să se dezghețe și până la sfârșitul lunii martie este perioada optimă de plantare a pomilor fructiferi.

◆ Specii și soiuri diverse

Singura pepinieră din județ, cea de la Dorobanți, oferă încă spre vânzare o gamă diversificată de pomi fructiferi, între care amintim: specii de măr, păr, prun, cais, piersic și gutui. În acest an, cele mai căutate specii sunt prunul, caisul și piersicul - spune ing. Gligor Cazan. Preferințele cumpărătorilor alternează de la un an la celălalt. De pildă, în 2001 au avut mare trecere semințoasele. Acum se vând mai bine sâmburoasele.

Prețul unui pom este de 75.000 de lei, iar la cantități mai mari prețul se negociază.

◆ Plantarea

În solurile normale plantarea se face într-o groapă cu dimensiuni de 50/50/50 cm, iar în cele sărace - 70/70/70 cm.

Obligatoriu pe fundul gropii se așază un strat de gunoi, alternativ cu altul de pământ și de-abia apoi se așază pomul ale cărui rădăcini se acoperă cu straturi succesive de pământ care se bătătorește cu picioarele de la marginea gropii înspre interior. Neapărat punctul de altoire al pomului rămâne la suprafața solului. La plantare pomul se udă cu cinci-zece litri de apă. Udările se reiau în perioadele secetoase, la un interval de 10-12 zile.

◆ Semințoasele preferă semiumbra

În general, semințoasele (mărul, părul) sunt mai rezistente, așa încât pot fi plantate și la semiumbră. Plantele termofile, ca piersicul, caisul, se plantează neapărat în locuri însorite.

◆ Tăierea

În anul al doilea de la plantare trebuie efectuate tăierile de formare a coroanei. Ing. Gligor Cazan precizează că șarpantele sau ramurile de schelet se proiectează neapărat pe lungul rândului. Se proiectează etapele care pot fi în număr de patru, se lasă axul și se termină palmeta. Ramurile care au mugur florifer în vârf nu se taie.

De reținut că tăierile se fac în funcție de specie. În cadrul fiecărei specii există tehnici diferite de formare a coroanei.

T. M.

AGROMEC USUSĂU S-A DESFIINȚAT

S. C. AGROMEC S. A. Ususău s-a desființat ca persoană juridică. Din discuția avută cu dl. Conopan Gheorghe, administratorul societății, am aflat că aceasta s-a format în anul 1996 cu un capital social de 14 milioane lei, constând în bunuri (atelier mecanic și mașini agricole). Numărul de acționari a fost de șapte salariați ai fostului SMA, cu 40% din capital, iar restul de 60% aport de capital din partea altor persoane.

Din cauze diverse, S. C. a mers în pierdere, astfel că atunci când s-a pus problema măririi capitalului social, acționarii au decis încetarea activității. Parte din bunuri au fost vândute, cele rămase fiind împărțite acționarilor prin bună înțelegere.

Toate datoriile către Bugetul Statului au fost achitate, așa că n-au fost înregistrate restanțe și nici un salariat nu va avea de suferit. Rămâne de văzut cu cine își vor executa în viitor lucrările agricole țăranii din Ususău și din localitățile apropiate.

D. OCNERIU

ÎNFIINȚAREA CULTURII DE TOMATE EXTRATIMPURII

Ing. dr. Petru Vărădie

Tehnologia cadru
Spațiul de producție: SOLAR
Modul de producție: 500 mp
Producția programată: 5,0 t

Pregătirea terenului și spațiul de cultură			**Total:**	**62**
Săpat, modelat	XII-I		500 mp	24
Fertilizat		Gunoi de grajd	3 t	8
		Complexe 10:10:20 Cropcare III	30 kg	
Acoperit solarul	10-15 III	Folie din Polietilenă 18 mic. (16x60= 960-1000 mp)	170-180 kg	30
Înființarea culturii și lucrări de îngrijire			**Total:**	**209-211**
Mulcit solul	15-30 III	Folie din Polietilenă 4 mic. (1x50x6=300 m)	15 kg	6
Plantat 90	25.III-5 IV	Răsad	1200-1300 fire	10
Irigat	25.III-15 VII	Apă	500 mc	32
		Curent electric	350 kw	
Legat plante	10-20.IV	Ață	4 kg	12
Copilit și palisat	17-27.IV			8
Copilit și palisat	24.IV-4.V			4
Copilit și defoliat	1-11.V			4
Copilit cârnit și defoliat	10-20.V			6
Copilit și defoliat	17.V-30.VI			6
Stimulat flori Etaj I-III	10-30.IV	ATONIK	0,1%; 100 ml	8
		TOMATOSTIM	3% cca 600 ml	
Aerisit solar	Ore			110
Fertilizări suplimentare	10-15.IV AZOTAT DE AMONIU	50% la 7-10 zile după plantare, diferența după 10 zile	5 kg	1
	20-25.IV	Cropcare III; 10:10:20	10 kg	1
	30.V.-30.VI	AZOTAT DE POTASIU 0,5-0,7% - foliar sau prin irigare, prin picurare; la intrarea în pârgă.	6-12	1-2

CONDIȚII CE TREBUIE ÎNDEPLINITE PENTRU OBȚINEREA SUBVENȚIILOR AGRICOLE

1. Beneficiază de subvenții:

a) deținătorii legali de animale conform HG 54/2002 și ai OUG 108/2001 - privind exploatațiile agricole;

b) producătorii agricoli organizați în asociații ale crescătorilor pe profil, dacă prin asociere îndeplinesc condițiile art. 5 din OUG 108/2001. Aceste asociații sunt cele înființate conform OG 26/2000 care sunt constituite pe specii de animale și au personalitate juridică.

● Exploatațiile agricole comerciale dimensionate conform art. 5 din OUG 108/2001 vor fi conduse și administrate de specialiști agricoli acreditați de MAAP. Prin specialiști agricoli se înțeleg acele persoane fizice care au absolvit o formă de învățământ agricol autorizat, mediu sau superior și care dețin o diplomă corespunzătoare profilului exploatației pe care o conduc și o administrează. Regulamentul de acreditare al persoanelor fizice va fi stabilit în termen, prin ordin al ministrului agriculturii alimentației și pădurilor.

2. Subvențiile se acordă numai pentru animalele înmatriculate conform actelor normative în vigoare.

3. Cererea (MODEL MAAP) pentru încasarea subvențiilor de la buget pentru tineretul bovin, porci și păsări va fi înaintată la DGAIA în vederea verificării și va fi însoțită de o adeverință eliberată de Consiliul local, în care este trecută poziția din registrul agricol prin care se face dovada că este proprietar de animale și copia documentului fiscal de valorificare a mărfii.

În cazul producătorilor care procesează producția proprie, cererea va fi însoțită și de o copie după evidența de fermă a mișcării animalelor livrate la abator, copie după evidența intrării animalelor vii în abator, copie după evidența contabilă lunară a unității și copie după certificatul sanitar-veterinar în care să se precizeze în mod expres faptul că animalele abatorizate sunt din producție proprie și nu provin din achiziții.

● În cazul în care beneficiarul face parte dintr-o asociație cererea va fi înaintată DGAIA de către un reprezentant mandatat de asociația din care face parte solicitantul.

● valoarea subvenției - porci 4000 lei/kg porci în viu la greutatea individuală de 90-110 kg

● valoarea subvenției - tineret bovin 4000 lei/kg la greutatea individuală de peste 380 kg

● valoarea subvenției - pui broiler 3000 lei/kg

CONDIȚII: livrarea la abatoare autorizate de MAAP

4. Cererea pentru încasarea subvențiilor de la bugetul de stat pentru juninci, viței, scrofițe și familii de albine de elită și producție va fi înaintată la DGAIA, în vederea verificării și aprobării.

● Atestarea faptului că viței, gestația la juninca și scrofiță provin din IA (n. r. - însămânțare artificială) sau MN (n.r. - montă naturală) se face în baza înscrierii în reigstrele unice de montă și fătări completată de operatorul însămânțător sau de deținătorul legal al reproducătorilor atestați și autorizați să desfășoare activitatea de reproducție în conformitate cu legislația în vigoare.

Ordinea de verificare a cererilor este:

● șeful centrului teritorial pentru ameliorare și reproducție în zootehnie, care confirmă cererile prin semnătură și ștampilă și le depune la OJARZ;

● după avizarea lor de către directorul OJARZ cererile sunt depuse la DGAIA pentru aprobare.

Pentru animalele din zona de munte, din localitățile ce vor fi aprobate prin ordin al ministrului, verificarea se face de către șeful centrului teritorial pentru ameliorare și reproducție în zootehnie după avizarea de către șeful serviciului zonei montane.

DGAIA după verificarea și atestarea cererilor întocmește și transmite la data de 1 și 15 ale fiecărei luni, la Direcția generală buget-finanțe din cadrul MA situația centralizatoare a acestor cereri.

● Subvențiile se acordă: a) la juninci la prima fătare al căror cuantum este diferențiat în funcție de valoarea biologică, tipul biotehnologiei de reproducție și de zona geografică;

b) viței obținuți și menținuți în exploatație minim 6 luni de la fătare, a căror cuantum este diferențiat în funcție de valoarea biologică, tipul biotehnologiei de reproducție folosit și de zona geografică;

c) scrofițe de reproducție la prima fătare și înțarcă minim 8 purcei a căror cuantum este diferențiat de valoarea biologică și de tipul de biotehnologie de reproducție folosit;

d) familii de albine elită și familii de albine de producție - cu condiția să se livreze minim 10 kg miere pentru fiecare familie de albine în baza documentului fiscal de valorificare a mărfii la unitățile de procesare autorizate. De reținut că beneficiarii subvențiilor din zona de munte sunt cei care au domiciliu stabil în localitățile administrative - municipii, orașe, comune sau sate aparținătoare, în cazul în care localitatea nu este integral în zona montană.

● Decontarea subvențiilor se face către DGAIA prin virament în contul beneficiarului, deschis la băncile comerciale sau CEC.

5. Lapte vacă - stimulente

● Producătorii de lapte sunt producători agricoli care îndeplinesc cerințele minime din OUG 108/2002 și/sau producătorii agricoli care se organizează în asociații ale crescătorilor de taurine

● cuantumul stimulentului este de 1400 lei/l - 3,5% grăsime

● cuantumul stimulentului pentru laptele livrat de locuitori, din zona montană în aceleași condiții de calitate este de 1800 lei/l

● actele doveditoare pentru dosar rămân aceleași (adeverință de la primărie, copie după licență, borderou și adeverință de la procesatorul autorizat).

**DIRECȚIA GENERALĂ A
AGRICULTURII ȘI INDUSTRIEI
ALIMENTARE ARAD**

Se pregătește

ADMITEREA 2002 LA UNIVERSITATEA „AUREL VLAICU" ARAD

* Interviu cu domnul prof. dr. ing. IONEL BARBU, secretarul Comisiei Centrale de Admitere

– Domnule profesor, se apropie examenul de bacalaureat și apoi concursul de admitere 2002. Care sunt criteriile de admitere la Universitatea „Aurel Vlaicu"?

– La majoritatea specializărilor criteriul de admitere va fi **numai media generală obținută la examenul de bacalaureat,** indiferent de disciplinele la care s-a dat examen și anul absolvirii liceului. Face excepție de la acest criteriu general, admiterea la specializarea Teologie Ortodoxă Pastorală, care se va desfășura în două etape: etapa I, care constă în vizită medicală, muzică și dicție și etapa a II-a, probe scrise, Teologie Dogmatică și apoi, la alegere, între Istoria Bisericii Ortodoxe Române sau Limba Română.

– Ce ne spuneți despre specializările pentru care se organizează concurs de admitere?

– Pentru acest concurs de admitere pe lângă specializările care au funcționat până în acest an universitar, avem și o serie de noi specializări care vor funcționa începând cu anul universitar 2002-2003.

– Vă rog să reamintiți specializările care funcționează în cadrul UAV?

– Probabil viitorii noștri candidați sunt familiarizați cu vechile denumiri ale specializărilor, dar eu doresc să prezint denumirile actuale conform noului nomenclator al specializărilor din învățământul superior românesc, nomenclator apărut în Hotărârea de Guvern 1336/27.12.2001 Pentru forma de lungă durată aceste specializări sunt: la **Facultatea de Teologie**: Teologie ortodoxă pastorală; Teologie ortodoxă didactică - limba și literatura română; Teologie ortodoxă didactică - limba și literatura engleză; Teologie ortodoxă didactică - asistență socială; la **Facultatea de Științe Economice**: Finanțe și bănci, Contabilitate și informatică de gestiune; Economia comerțului, turismului și serviciilor; la **Facultatea de Inginerie**: Tehnologii textile: Tehnologia tricotajelor și confecțiilor; Tehnologia chimică textilă; Material rulant de cale ferată; Utilajul și tehnologia sudării; Tehnologia construcțiilor de mașini; Automatică; Informatică industrială; Ingineria produselor alimentare; Controlul și expertiza produselor alimentare; Biotehnologii industriale și management agroturistic și Ingineria sistemelor biotehnice și ecologice.

Pentru forma de scurtă durată: Informatică; Institutori - Învățământ preșcolar - limba franceză; Institutori preșcolar - limba engleză; Institutori - Învățământ primar - limba franceză; Institutori - Învățământ primar - limba engleză; Asistență socială; Contabilitate; Foraj și extracție și Tehnologia produselor alimentare.

Pentru învățământul postuniversitar; studii aprofundate și masterat, vor fi următoarele specializări: Teologie ortodoxă pastorală (sistematică, practică, istorică); Sisteme flexibile de fabricație; Managementul calității produselor alimentare; Modernizarea ecologică a materialului rulant și Ecotextile.

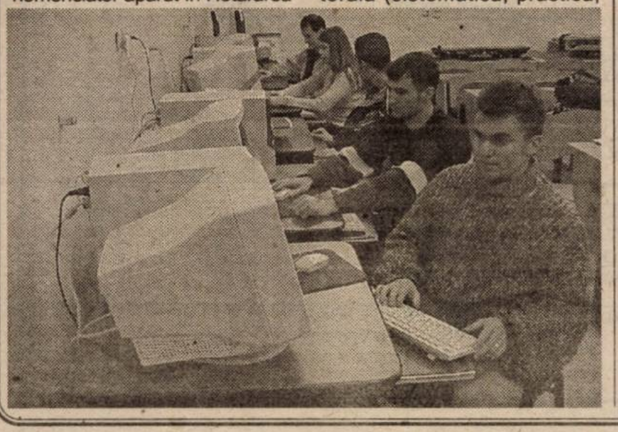

Pentru toate aceste specializări vor fi scoase la concurs atât locuri bugetare cât și locuri cu taxă.

– Care sunt noile specializări pentru concursul de admitere din sesiunea iulie 2002?

– Noile specializări care vor funcționa începând cu anul universitar 2002-2003, deci pentru care vom organiza concurs de admitere în sesiunea iulie 2002, vor fi: Informatică; Autovehicule rutiere și Tehnologii textile și tehnologia tricotajelor și confecțiilor (specializare dublă).

– Care va fi calendarul de desfășurare a admiterii?

– Pentru prima sesiune de admitere înscrierile se vor face în fiecare zi în perioada 17-25 iulie, iar afișarea rezultatelor va fi în 27 iulie. Pentru a doua sesiune de admitere, care se va organiza dacă nu se vor ocupa toate locurile în prima sesiune, înscrierile se vor face în perioada 2-8 septembrie, iar afișarea rezultatelor va fi în 10 septembrie. La Facultatea de Teologie înscrierile vor debuta mai repde având în vedere specificul deosebit al concursului de admitere. Cei interesați pot afla în amănunt programul admiterii contactând direct secretariatul Facultății de Teologie.

– Ce acte sunt necesare pentru înscriere?

– Actele necesare pentru depunerea dosarelor sunt: cerere tip (se primește la înscriere); diploma de bacalaureat sau diploma echivalentă acesteia, în original; copie legalizată a certificatului de naștere (și a certificatului de căsătorie - dacă este cazul); adeverință medicală tip (cu analizele pentru sânge și plămâni); 4 fotografii color tip buletin de identitate; chitanță de achitare a texei de înscriere; dosar plic.

– Ce facilități oferă Universitatea „Aurel Vlaicu" candidaților la concursul de admitere care vor fi declarați admiși?

– Universitatea „Aurel Vlaicu", este o instituție de învățământ de stat, acreditată, înființată în anul 1990. Universitatea dispune de un personal academic cu înaltă pregătire profesională și dotări de cea mai bună calitate pentru activitățile didactice și științifice.

Studenților noștri le sunt asigurate condiții foarte bune prin: posibilitatea obținerii de **burse sociale, de studiu și de merit, indiferent dacă studenții sunt bugetari sau cu taxă;** posibilitatea obținerii de burse de studiu în străinătate; reduceri de tarife pentru transport; manifestări culturale și sportive; cazarea în căminele studențești, servirea mesei la cantină; tabere studențești precum și ample și intense activități studențești.

De asemenea, UAV dispune de o bibliotecă foarte modernă și laboratoare de informatică dotate la cele mai înalte standarde.

– Unde pot obține candidații informații suplimentare?

– Candidații pot obține informații suplimentare la sediile facultăților, pe site-ul universității www.uav.ro și la următoarele telefoane: Departamentul de Matematică - Informatică 211060; Facultatea de Inginerie 250389; Facultatea de Teologie 285855; Facultatea de Științe Economice 280679 și Colegiul Universitar Pedagogic de Institutori 285855.

– Vă mulțumesc și vă doresc mult succes.

– Vă mulțumesc și eu și doresc să transmit viitorilor noștri candidați că îi așteptăm cu drag și le urăm multă baftă la examenul de bacalaureat.

A consemnat
V. FILIP

La concursul interjudețean de matematică „Traian Lalescu"

ELEVII ARĂDENI - PE PRIMUL LOC

Între 1-3 martie 2002 s-a desfășurat la Colegiul Național „C. Brediceanu" din Lugoj, sub egida Universității de Vest Timișoara, Facultatea de matematică, a XVI-a ediție a Concursului interjudețean de matematică „Traian Lalescu". Au participat cei mai buni 160 de elevi din județele Arad, Caraș Severin, Hunedoara și Timiș. Lotul arădean - compus din 40 de elevi și profesorii: **Iov Gheorghe, Hălmăgean Eugen, Potocean Mircea, Hoară Horațiu, Doba Francisc, Peter Andrei, Dumitrică Sorin, Cenădan Gavril, Portal Vilhelm** - a fost condus de inspectorul de specialitate prof. **Tudoran Viorel.** La acest concurs, județul Arad s-a clasat pe locul I obținând următoarele premii și mențiuni:

Premiul I: Păltean Radu, Școala Nr. 5, Arad, cls. a V-a (prof. Iov Gheorghe); **Popa Călin**, Colegiul Național „Moise Nicoară", cls. a IX-a, Arad (prof. Potocean Octavia); **Bătăran Florin** - Colegiul Național „Moise Nicoară", cls. a X-a (prof. Portal Vilhem).

Premiul II: Buretea Valentin, Șc. nr. 5 Arad, cls. a V-a (prof. Iov Gheorghe); **Panda Corina**, Șc. nr. 13 Arad, cls. a VII-a (prof.Cocoș Adriana); **Bucur Gabriel**, Colegiul Național „Moise Nicoară", cls. VII-a (prof. Potocean Octavia); **Vasilescu Corina**, Colegiul Național „Moise Nicoară", cls. a IX-a (prof. Toader Mariana); Cismaș Emanuel, Liceul Treoretic Pâncota, cls. a XI-a (prof. Cotoc Mircea).

Premiul III: Margea Andrei, Colegiul „Național „Moise Nicoară", cls. a VIII-a (prof. Potocean Mircea).

Mențiunea I: Bogoșel Beniamin, Liceul de Artă „Sabin Drăgoi" Arad, cls. a VII-a (prof. Hălmăgean Eugen). **Mențiunea a II-a: Betea Dan**, Colegiul Național „Elena Ghiba Birta", cls. a XI-a (prof. Dumitrică Sorin); **Farcaș Doru**, Colegiul Național „Moise Nicoară", cls. a XII-a (prof. Potocean Mircea).

Premii speciale: Crâsnic Loriana, Colegiul Național „Moise Nicoară", cls. a VIII-a (prof. Potocean Octavia); **Popa Călin**, Colegiul Național „Moise Nicoară", cls. a IX-a (prof. Potocean Octavia); **Doba Victor**, Grup Școlar „Csiky Gergely", cls. a X-a (prof. Peter Andrei).

Spectacol dedicat iubirii

La sala festivă a Colegiului Național „Moise Nicoară" a avut loc vineri, 1 martie, un spectacol având ca temă iubirea, intitulat „Dacă dragoste nu e, nimic nu e!"

Festivitatea a fost organizată de prof. Camelia Chirilă și Mihaela Indricău, oferind posibilitatea elevilor de liceu și gimnaziu să-și arate talentul artistic slăvind iubirea în cântece și versuri. Alegându-și singuri repertoriul, elevii au fost stimulați creativ, având ocazia să recite poezii compuse de ei înșiși.

Spectacolul a mai cuprins două piese de teatru (moment comic și dramatic) și a fost încheiat de trupa de dans a școlii.

Alegerea zilei de 1 Martie nu e deloc întâmplătoare, simbolizând venirea primăverii mult așteptate, sentiment generator de emoții și entuziasm care, asemeni iubirii, este fluidul ce umple sufletele.

FIRA RĂZMAN

Note de lectură

NEASTÂMPĂR LĂUNTRIC

La Editura „Viața arădeană" a apărut volumul de poezii „Între vis și real", al poetului șirian, Teodor Poneavă.

Este cea de a cincea carte a preotului Teodor Poneavă, care pe lângă exercitarea profesiei ecleziastice și a oratoriei creștine, manifestă „neastâmpăr lăuntric" pentru „dezlegarea încâlcitului", prin cunoașterea multor sisteme de gândire filozofică și prin „lucifericul joc al rațiunii", cum se exprimă poetul.

După opinia sa, adevărul n-are definiție, deoarece el este acela care definește. Adevărul relativ nu poate cuprinde Adevărul Absolut, decât în măsura în care acesta se destăinuie sau se relevă. De aici, Adevărul Absolut nu e decât Unul, cum afirmă în poezia „Încotro?". Încotro, drumeț de la răscruce / Măcinat sau ros de îndoieli?/ Adevăru-i Unul, orice - ai zice/ Milioane căile spre El."

Dacă existența umană este marcată de spectrul incertitudinii și depindem etimologic de o cauză primară absolută, autorul este convins că adevărul poate fi aflat parțial pe trei căi: prin simțuri, prin rațiune și prin cre-dință.

Concretizează: „Caut cu mâna sprijin / Dar mâna cade mereu în gol / Și atunci caut să prind cu mintea / Ceea ce nu pot cu mâna/ Caut să prind cu credința / Ceea ce nu pot cu mâna/ Cu cercul strâmt al experienței / Cu forța fizică limitată / Câmp vizual redus / Și orizont de intelect tot mărginit."

Între vis și real

Evadând uneori din poziția sa de sacerdoțiu umil, el interoghează uneori divinitatea cu întrebări cutezante pentru ca tot el să dea răspuns în final cum se poate vedea în poeziile: „Divină autenticitate", „Homotransplant", „Dreptatea contra sentiment", „Dependența de independență" etc.

De la înfiriparea ideii sau de la visul ce prinde contur în fibrele cenușii ale creierului și până la realitate, e un drum lung, labirintic și eșuabil, uneori. Să-l parcurgem și noi cu ochii trupești și sufletești prin poezia lui Teodor Poneavă.

Antimodele

NU STUDIAZĂ, DOAR POZEAZĂ

Cine mai stă astăzi să caude modele? Cine mai are pacientă să se clădească pe sine ori pe cei din preajmă. Durează și obosește. Pe zeci de canale tv se oferă modele gata prefabricate, ușurele și strălucitoare. Până oferta rămâne neluată în seamă, doar pretext de zâmbet, divertisment. Când însă oameni cu o structură mai „ușurică" se entuziasmează și încearcă să-și „croiască" odraslele după astfel de tipare începe drama. Cel care hotărăște greșit pentru el și ai săi - copii, elevi - nu știe ce răspundere își ia.

Fascinează mentalități greșite, sistemele de valori se perimează ca moda de la un sezon la altul, prea des ne tot schimbăm credințele. Ne tot luăm după unii, după alții.

Părinții doresc ca odrasla să-i depășească, să fie mai mult, să trăiască mai bine, să muncească puțin, dacă s-ar putea deloc. Fiecare ar viza originalitatea, individualitatea personalității, meritele și calitățile deosebite ale omului de seamă, important dar nu-i timp pentru exersat capacități intelectuale, talente. Succesul ar trebui să vină instantaneu. Modelul-vedetă tentează, fascinează. Are și avantaje. Nu cere un material prea valoros, se produce după o metodă demnă de fabricație de serie, se și livrează urgent. Ce are un om de calitate în minte, în suflet se înlocuiește cu niște sclipici, reflectoare, baloane de săpun și impostorul trece drept cine vrea el.

Trist și frecvent, vezi chiar câte o familie întreagă muncindu-se pentru a cultiva o vedetă. Se încrâncenează lupta pe viață și moarte. Reguli nu există. Nimic de respectat.

Am văzut un asemenea hibrid și m-am cutremurat. Odată apărut i s-au inoculat toate frustrările generațiilor ce i-au premers. Cinstita familie în loc să muncească, mă rog, cei în stare încă, fac, in corpore sau individual, îndelungi pelerinaje pentru tot felul de sponsorizări. În bani sau în natură. Iau cu asalt ușile instituțiilor și firmelor arădene de la care pot stoarce câte ceva. Au chiar material de propagandă pe care unii naivi îl și afișează prin sediile lor. Laudă, promit, impresionează. Trist și amoral e că situația are, în realitate, un miez trist, consecință nu a fatalității, nu a vreunei boli sau altor năpaste, ci doar a necugetării. Așa, pe nesimțite, micuțul crește vedetă , venindu-i și lui să creadă. Unii, care nu pricep nimic din ce are el de demonstrat, îl declară drept un Paganini local. Dar nu-și dau seama că Paganini mic pozează dar nu-și exersează studiile de instrumernt. Nu studiază, doar pozează.Pe profesorii de la școală i-au obosit insistențele și insolențele clanului, sperând că toate au un capăt.

Reluând pelerinajele de sponsorizare, unii află că vecinul de birou le-a dat câteva milioane bune în timp ce el și-a trimis în același scop mașina proprie. Prin astfel de metode i s-au cumpărat mai multe instrumente. Dar violonist sigur nu va ajunge nici măcar într-o orchestră sau în vreun taraf. Pentru așa ceva nu-i suficient să pozezi. Pe colegi îi privește de sus, pe unii îi terorizează, și chiar îi disprețuiește pe aceia care n-au pachețelul de la ora zece sponsorizat de aceeași firmă ca el. Dacă personajul ar fi major, i-aș face cunoscut numele. Sper, pentru binele lui, într-o trezire, chiar târzie. Altfel nu va ajunge decât un personaj trist și ratat. Cu aceeași susținere pentru un studiu serios, s-ar fi putut întrezări și pentru el, cu greu, cu muncă multă, o șansă. Așa urmează inevitabil momentul trezirii: dur și dureros. Și nu va fi nimeni de vină în afara celor care i-au cultivat ideea că este grozav și nemaipomenit.

DANA TODOR

ONICOMICOZA - O BOALĂ CE POATE FI TRATATĂ

În cadrul bolilor unghiale, onicomicoza reprezintă 40-50% din totalul acestora. Frecvența infecției micotice a unghiilor este în creștere, datele epidemiologice arătând prezența acestei boli până la 18% în populația generală, cu tendința de a deveni o adevărată problemă socială prin potențialul crescut de transmisibilitate. Onicomicozele sunt întâlnite în special la adulți și persoanele vârstnice (30% din populația în vârstă peste 60 de ani), ea apărând rareori la copii. Unghiile degetelor de la picioare (în special degetul mare - halucele) sunt mai frecvent afectate (80% din infecții) decât unghiile degetelor de la mâini.

Pentru a veni în sprijinul celor care suferă de afecțiuni micotice ale unghiilor, în cadrul Proiectului pan-european Achille, se pot obține programări pentru consultații gratuite la cabinete de dermatologie sunând la numărul de telefon 093.255.113, de luni până vineri între orele 9,00-18,00, până în data de 15 martie a.c.

Conf. dr. CĂLIN GIURCĂNEANU
Clinica de Dermatologie
Spital Clinic Colentina, București

Apariția onicomicozelor poate fi favorizată de o serie de factori: transpirația abundentă a tălpilor și palmelor cu întreținerea umezelii excesive, traumatismele repetate (îndeosebi ale halucelui), încălțămintea strâmtă din material sintetic care nu permite „aerisirea" adecvată a piciorului, folosirea obiectelor personale ale unor persoane cu onicomicoză sau micoză a pielii piciorului, igiena deficitară, instrumentele de manichiură și pedichiură nesterilizate corect, practicarea sportului (îndeosebi înotul), administrarea prelungită de antibiotice sau corticosteroizi, circulația periferică deficitară, diabetul zaharat etc.

De ce este importantă tratarea timpurie a onicomicozei?

Se estimează că doar 15% din persoanele cu onicomicoză se prezintă la medicul specialist dermatolog pentru diagnosticare și tratament, ceea ce reprezintă practic vârful iceberg-ului - 85% dintre bolnavii cu onicomicoză subestimează importanța acestei probleme „banale". Ceea ce nu cunosc acești bolnavi este faptul că onicomicoza nu se vindecă de la sine; odată ce unghia a fost infectată micotic, boala progresează cuprinzând și celelalte unghii, care la rândul lor se alterează și angrenează multiple efecte negative asupra funcționării psiho-sociale, fizice, profesionale ale bolnavului cu onicomicoză, cu alte cuvinte îi afectează „calitatea vieții": scăderea respectului și încrederii în propria persoană, sentimentul de rejecție socială, stigmatizare, probleme maritale (jena de situații intime), izolare socială, teama de răspândire a bolii, anxietate, depresie, agitație etc.

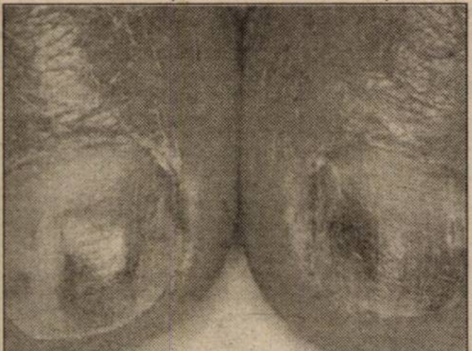

Efectele fizice cauzate de onicomicoză pot fi: durerea/disconfortul la mers, la statul în picioare prelungit, la purtarea încălțămintei, la simpla atingere a unghiilor (în onicomicoză severă), pierderea dexterității manuale, parestezii (furnicături/amorțeli la nivelul degetelor) etc. Progresia bolii în lipsa tratamentului, comportă riscuri majore asupra sănătății întregului organism al bolnavului cu onicomicoză și riscul contaminării persoanelor din jur - în special a familiei.

Onicomicoza reprezintă un permanent focar de autoinfecție pentru bolnav - micoza se poate răspândi cu ușurință la celelalte unghii, progresia bolii mergând până la distrugerea în totalitate a unghiilor afectate; de asemenea, infecția micotică se poate răspândi și pe alte zone ale pielii bolnavului: interdigital, talpă, regiunea axilară, inghinală și perigenitală, submamară etc.

Unghiile infectate micotic depozitează sub lama unghială o cantitate foarte mare de ciuperci patogene care pot produce elemente metabolice toxice ce pot difuza în circulația sanguină, conducând rareori la infecții micotice sistemice, ceea ce pune sub amenințare sănătatea generală a bolnavilor cu onicomicoză.

La bolnavii cu diabet zaharat, onicomicoza poate să agraveze „piciorul diabetic" precum și ulcerele neuropate. Dacă onicomicoza rămâne netratată la bolnavii diabetici, se poate ajunge la celulite, osteomielite și necroză care în stadiu final necesită amputarea piciorului.

Bolnavul cu onicomicoză constituie o permanentă sursă de contaminare pentru familie, observându-se în multe cazuri la membrii aceleași familii prezența acelorași tipuri de ciuperci patogene.

Folosirea comună a obiectelor infectate de bolnavul cu onicomicoză precum: prosoape, papuci de casă, ciorapi, încălțăminte, instrumente de manichiură și pedichiură (forfecuțe, unghiere), pot să aducă membrii familiei în contact direct cu sporii infectați ai ciupercilor determinând aparția onicomicozei.

Transmiterea onicomicozei poate viza de asemenea colegii de la locul de muncă sau persoanelor din jur, în special în locuri publice precum: bazine de înot, cabine comune pentru dușuri, saune, săli de sport, ștranduri etc.

Toate aceste riscuri potențiale atribuite lipsei tratării onicomicozei, reprezintă argumente care stau la baza importanței acestei boli și a necesității tratării sale eficiente.

MEDICUL VĂ RĂSPUNDE!

● **B.N., 31 ani, Arad.** Insomnia poate fi combătută prin mijloace simple: nu vă culcați nervos sau supraalimentat, culcați-vă și treziți-vă la aceeași oră în fiecare zi. Patul și dormitorul dvs. trebuie să fie un loc liniștit, confortabil, bine aerisit, în care nici într-un caz nu trebuie să citiți. Munca trebuie făcută în altă parte. Evitați tutunul, alcoolul și cafeaua, seara. Nu munciți până aproape de ora de culcare. Dacă nu puteți adormi nu rămâneți în pat, întorcându-vă de pe o parte pe alta, gândindu-vă la tot felul de lucruri care vă stresează. Ridicați-vă din pat, plimbați-vă puțin prin casă și apoi mergeți în pat. Reglați-vă respirația, numărând în gând timpii de inspirație și expirație și gândiți-vă că sunteți foarte liniștit și somnoros. Dacă aceste măsuri nu vă sunt de folos înseamnă că trebuie să vă adresați unui medic specialist. Nu lăsați să se acumuleze ore de nesomn, fiindcă veți fi obosit, rezistența organismului va scădea și riscați să vă îmbolnăviți.

● **M. A., 36 ani, Arad.** Medicii urologi pot evalua și trata disfuncțiile sexuale. Cereți medicului de familie un bilet de trimitere.

● **S. L., 61 ani, Arad.** Diabeticii trebuie să acorde o mare importanță dietei lor și exercițiilor fizice. Mersul pe jos este foarte recomandat. Pierderea a doar 4-6 kg poate regla semnificativ nivelul sanguin al glucozei. Ultimele cercetări au arătat că riscul retinopatiei diabetice, al orbirii, bolilor renale dar și al altor complicații poate fi redus prin controlul strict al glicemiei, care poate fi făcut prin: respectarea regimului alimentar, excerciții fizice (ținerea sub control a greutății corporale), menținerea sub control a tensiunii arteriale, respectarea tratamentului antidiabetic (atunci când este prescris).

Pagină realizată de
dr. **MARIA FILIMON**

REȚETE NATÚRISTE

■ **Brânza tofu** (brânza de soia) se prepară astfel: se înmoaie o cană de boabe cu soia, uscate, în 2 căni de apă, timp de 12-14 ore. Se mixează sau se dă prin mașina de tocat carne și se trece prin strecurătoare. La o cană de compoziție, se adaugă o cană de apă și se fierbe la fel ca laptele obișnuit. În laptele de soia fiert se stoarce 1/2 lămâie, pentru coagulare. Se lasă să se răcească, apoi se trece prin tifon, pentru prepararea zerului de brânză. Tofu se poate folosi la prepararea pateurilor sau a omletei din tofu.

■ **Lapte de orez** se prepară din: 5 linguri orez măcinat, 3 linguri nucă măcinată, puțină vanilie, 1 vârf de cuțit de sare, 2 linguri miere, 1 cană de apă. Mai întâi se mixează orezul și nuca în puțină apă fierbinte, apoi se adaugă celelalte ingrediente, precum și restul de apă. Se mixează din nou, până la omogenizare, apoi se strecoară.

■ **Pateu de nuci:** 6 linguri nuci măcinate, 300 g brânză de soia, 1 banană, 1 linguriță de sare, 5 cățel de usturoi, 1 lingură pastă de roșii sau 2 linguri de bulion, 1/2 linguriță coriandru măcinat, frunze de țelină și de pătrunjel măcinate. Se amestecă toate ingredientele, până se obține o pastă omogenă. Dacă pasta este prea uscată se adaugă 4 linguri de lapte de soia.

■ **Lapte de ovăz** din: 2 căni orez fiert, 3 linguri de miere, puțină vanilie, 1/2 linguriță sare, 3 căni de apă. Se mixează toate ingredientele, până la omogenizare. Se strecoară.

Dieta și sportul contra diabetului

Un regim alimentar combinat cu exercițiul fizic este mai eficient decît medicamentele în tratamentul celei mai obișnuite forme de diabet, se arată într-un studiu apărut, în revistaThe New England Journal of Medicine.

Potrivit studiului - realizat pe persoane suferind de hiperglicemie, afecțiune care ridică mari riscuri de apariție a diabetului și bolilor cardiovasculare - un regim alimentar combinat cu exerciții fizice se traduce printr-o pierdere în greutate de 5-7 la sută și permite reducerea cu 58 la sută a incidenței diabetului la participanții la studiu. Exercițiile fizice s-au limitat la un marș de 30 de minute, cinci zile pe săptămînă.

Voluntarii care au urmat un tratament cu metformină, un medicament care scade excesul de zahăr din sînge, a înregistrat o scădere cu 31 la sută a incidenței diabetului.

Urmînd un regim moderat și durabil, ca și un program de exerciții, numeroase persoane care prezintă unul sau mai mulți factori de risc pentru diabetul de tip 2 pot opri boala înainte ca ea să devină ireversibilă, a explicat coordonatorul studiului.

dr. MARIA FILIMON
medic de familie acreditat
Str. N. Grigorescu 4-6,
et. I, ap. 6 Tel. 228522

MAI FACE ÎNSCRIERI!

Acordă consultații
naturiste la „NATURA",
str. L. Blaga, 15
Luni-Vineri: 10,00- 12,00;
Marți,Miercuri, Joi:
14,00 - 15,00.

Contracepție prin telefon

Femeile active sau uituce din Polonia vor putea folosi telefonul mobil pentru a se păzi de o sarcină nedorită: o companie de internet din Poznan asigură serviciul de a le aminti prin mesaje-text (SMS) zilele în care pot rămîne însărcinate.

Pentru a activa acest nou serviciu, este suficient ca amatoarele să completeze un formular pe pagina www.supersms.pl a companiai One-2-One, în care să precizeze durata obișnuită a ciclului și datele ultimelor menstruații, ca și numărul de telefon.

Societatea se va ocupa de restul. Ea va trimite abonatei trei mesaje-text pe lună prin care aceasta va fi informată de iminența perioadei de ovulație, de zilele fertile și de apropierea menstruației.

Peste 50 de femei s-au abonat deja pentru acest serviciu plătit, care este însă departe de a fi eficient, după cum afirmă medicii.

PROCTOLINE
centrul medical proctologic

PROCTOLINE
oferă posibilitatea tratării de:
hemoroizi
fisuri anale

Nu este necesară spitalizarea, viața personală și activitatea profesională nefiind afectate. Tratamentul nu necesită pregătire preoperatorie (clismă etc.). Beneficiați de un tratament modern practicat cu succes în țările occidentale.

FĂRĂ OPERAȚII!

Responsabilitatea deplină a rezultatelor

TIMIȘOARA 056 221.219
BUCUREȘTI 01 311.19.69 BAIA MARE 062 220.103
BRAȘOV 068 333.985 IAȘI 032 261.818

Dacă proiectul Federației Române de Motociclism va primi girul FIM

MARELE CIRC AR PUTEA OPRI ȘI LA ARAD

Săptămâna trecută, la Geneva, în Elveția, a avut loc conferința anuală a Federației Internaționale de Motociclism. Din partea României au participat Gabriel Olariu, secretarul general al FRM și Cristian Mureșan, primvicepreședinte al aceleași instituții. Delegația română a prezentat un proiect foarte îndrăzneț și anume construirea la Arad a unei piste la standarde mondiale. Pe ea ar urma să se desfășoare - în primă fază - concursuri de motociclism zonale și europene, dar se intenționează și găzduirea curselor de Formula 1. Bineînțeles, dacă circuitul va fi omologat pentru Marele Circ.

Primul pas va fi făcut la începutul lunii iunie, când Comisia tehnică a Federației Internaționale de Motociclism va fi prezentă la Arad, pentru a studia la fața locului posibilitatea construirii circuitului. Deocamdată, locul unde ar putea apărea acest adevărat amfiteatru al vitezei este ținut secret **„pentru a nu se isca discuții mai repede decât ar fi cazul. Așteptăm studiul de fezabilitate și de abia apoi vom intra în amănunte"**, ne spunea Cristian Mureșan, președintele clubului și Moto Club Las Vegas Racing Team. Fondurile necesare construirii circuitului nu ar constitui o problemă pentru că **„investițiile vor fi amortizate în cel mult doi ani de la darea în folosință a pistei. Eu cred că se vor găsi oameni dornici de a contribui la realizarea proiectului, știindu-se cât capital atrag sporturile cu motor"**, concluziona Cristian Mureșan.

Cristian Mureșan (în stânga) și Gabriel Olariu au convins F.I.M.-ul că merită să investească în motociclismul românesc.
Foto: **ȘT. MATYAȘ**

În altă ordine de iei, să amintim și celelalte promisiuni „smulse" de reprezentanții FRM prezenți la Geneva. În primul rând s-a reușit aducerea în România, mai precis la Zărnești (lângă Brașov) a unei etape de campionat European - 125 Open la motocros juniori și două de Balcaniadă. Una dintre ele, cea de viteză, se va desfășura, după toate probabilitățile, pe Aeroportul din Arad, în luna iulie, pe când cea de motocros va fi găzduită de București.

Apoi s-a obținut suma de 8.000 de franci elvețieni pentru cei mai tineri dintre „alergătorii" români, însă deocamdată vor intra în contul FRM doar jumătate din bani. Cealaltă tranșă urmează să sosească numai în cazul în care și partea română va aloca niște credite în acest sens. Federația Germană de Motociclism a donat cluburilor din țara noastră 50 de căști de concurs, 25 pentru motocros, iar 25 pentru motociclism viteză.

La rândul lor, Gabriel Olariu și Cristian Mureșan, care în urma unor teste au obținut diploma de comisari tehnici ai F.I.M., vor avea misiunea să omologheze un circuit în țara vecină, Bulgaria.

Anul acesta, prin transferul sportivului Octavian Vrăjitoru de la Steaua, la Moto Club Las Vegas Racing Team pleacă cu mari șanse de a câștiga campionatul național pe echipe. Mai mult, Vrăjitoru și Ionel Pascotă vor fi pregătiți pentru a lua startul și la Campioantele Europene, chiar dacă acest lucru presupune un efort financiar însemnat din partea clubului prezidat de Cristian Mureșan.

CĂLIN MNERIE

Baschet feminin

BINE CA AM CÂȘTIGAT!

● Nu credeam la începutul partidei dintre B. C. ICIM și Universitatea Cluj că fetele noastre vor avea o evoluție atât de slabă, căci până acum totul era OK. Drept e că trei dintre jucătoarele de bază: Stoenescu, Nițulescu și Drăguș au avut probleme de sănătate, dar celelalte ce-au pățit? Anca Stoenescu abia se ținea pe picioare de răcită ce era, Laura Nițulescu nu nimerea coșul nici în ruptul capului, iar Bianca Drăguș a urmat-o îndeaproape. ● Norocul nostru s-a numit echipa oaspete. Componentele ei au jucat și mai prost decât noi, că de nu mâncam o „bătaie" de toată frumusețea. Așa că, bine că am învins. ● Să vezi și să nu crezi! În minutul șapte al confruntării tabela de marcaj arăta scorul de 7-7. Nu coincidența ne miră, ci punctele înscrise. Zici că era handbal, nu alta! Ce să mai zicem de faptul că vizitatoarele, în sfertul al treilea, timp de șapte minute nu au marcat un punct. Unul, că nu e mult! ● La finele disputei, pe culoarul ce duce spre vestiare, cei doi antrenori, Zoran Visici și Petru Eleș s-au întreținut cu președintele echipei, dl. Ioan Faur și consilierul cu probleme manageriale, dl. Stelian Văduva. Cu siguranță că au pus la cale planul de bătaie pentru următoarele trei meciuri. Dacă tot am ajuns aici, să spunem că urmează pentru campioanele noastre trei partide dificile de tot. Prima este sâmbătă, la Rapid. Acasă la noi, fetele noastre au pierdut cu 53-48. Sperăm că își vor lua revanșa, iar dacă vor învinge la o diferență mai mare de cinci puncte le vom lua locul (trei).

A. CIOLOCOI

ETAPA JUDEȚEANĂ LA ȘAH ȘCOLAR

În organizarea profesorilor Hortensia Jucotinschi și Lazăr Barba, a avut loc zilele trecute la CSȘ Arad etapa județeană la șah pentru copiii de la școlile generale, atât din mediul urban cât și cel rural. Vă prezentăm rezultatele înregistrate:

♦ Mediul urban

Fete: I. Izabela Kiss (Gr. Șc. „Mihai Viteazul" Ineu) - 5 p; II. Bianca Baneș (Șc. nr. 4 Arad) - 3 p.; II Paula Laurovics (Gr. Șc. „I. G. Tajovsky" Nădlac) - 3 p; II Alexandra Băbeanu (Șc. nr. 4 Arad) - 3 p.; III Andrada Bac (Șc. nr. 20 Arad) - 1 p.; IV Ildiko Pocsai (Gr. Șc. „Csiky Gergely" Arad) - 0 p.

Băieți: I. Cristian Lungu (Șc. nr. 4 Arad) - 7 p: II Ciprian Mureșan (Șc. Gen. 20 Arad) - 6 p.; II Florin Suciu (Gr. Șc. „A. Marienescu" Lipova) - 6 p.; III Robert Horga (Șc. nr. 4) - 5 p; IV Paul Ciui (Șc. A. Vlaicu Arad) - 4 p; IV Mihai Docleanu (Gr. Șc. Nădlac) - 4 p.; V Marius Crainic (Șc. Gen. Ineu) - 3 p; VI Roland Maier (Gr. Șc. Chișineu Criș) 1 p.; VII Arnold Maier (Gr. Șc. Chișineu Criș) - 0 p.

♦ Mediul rural

Fete: I Natalia Honiges („Sfânta Ana" Sântana) - 3 p; II Ana Maria Moraru (Șc. Vârfurile) - 2 p; III Melinda Kocsis (Șc. Vladimirescu) - 1 p; IV Ana Maria Lupitu (Șc. Sântana) - 0 p.

Băieți I. Aurel Florin Crainic (Șc. Vârfurile) - 4 p.; II Ovidiu Salomie (Șc. „Gh. Lazăr" Pecica) - 3 p; III Alin Mariș (Șc. Sântana) - 2p; III Arpad Szekely (Șc. Sântana) - 2 p; III Alexandru Băltățoiu (Șc. Conop) - 2 p; IV Marcel Zaharia (Șc. Vladimirescu) - 0 p.

Finala pe țară la mediul rural va avea loc între 19-21 aprilie a.c., la Satu Mare, iar la mediul urban tot în acea perioadă, dar la Poiana Pinului (Buzău).

A. C.

TROFEUL PRIMĂVERII LA FOTBAL, PENTRU COPII

Sâmbătă, pe terenul CSȘ Gloria din cartierul Subcetate s-a desfășurat prima etapă din cadrul Trofeului Primăverii la fotbal, pentru copii născuți 1992-1993.

Iată rezultatele înregistrate:

FC UTA - FC Telecom 3-0
CSȘ Gloria - AS Romvest 1-0
Finala mică
Romvest - Telecom 2-0
Finala mare
FC UTA - CSȘ Gloria 1-1 (3-2, după penalty-uri).

Organizatorii au căzut de acord ca fiecare etapă să fie punctată în funcție de locurile din clasament, pentru ca, după patru runde (fiecare echipă e gazdă odată), să se întocmească ierarhia finală și să se acorde Trofeul Primăverii.

Clasamentul după prima etapă se prezintă astfel: 1. FC UTA 5 p (antrenor: Ștefan Mândru); 2. CSȘ Gloria 3 p (Marius Demian și Dinu Donca); 3. AS Romvest 2 p (Arpad Cernecski); 4. FC Telecom 1 p (Relu Drăuceanu și Ioan Sculici).

„Circuitul" va continua la finele acestei săptămâni, când AS Romvest are statut de organizatoare.

D. SCRIDON

PROGRAMUL RETURULUI DIVIZIEI B - SERIA A II-A

Etapa 16 - sâmbătă, 9 martie 2002

FC Bihor - „U" Cluj
Apullum Alba Iulia - IS Câmpia Turzii
ASA Târgu Mureș-Gaz Metan Mediaș
Pandurii Târgu Jiu-Jiul Petroșani
FC Baia Mare-Internațional Pitești
Extensiv Craiova-„Poli" Timișoara
CSM Reșița-Olimpia Satu Mare
FC UTA-Minaur Zlatna

Etapa 17 - sâmbătă, 16 martie 2002

Olimpia Satu Mare-Apullum Alba Iulia
Jiul Petroșani-ASA Târgu Mureș
Gaz Metan Mediaș-FC Baia Mare
„Poli" Timișoara-FC Bihor
IS Câmpia Turzii-Extensiv Craiova
Minaur Zlatna-Pandurii Târgu Jiu
Internațional Pitești-CSM Reșița
„U" Cluj-FC UTA

Etapa 18 - sâmbătă, 23 martie 2002

Pandurii Târgu Jiu - „U" Cluj
„Poli" Timișoara-IS Câmpia Turzii
CSM Reșița-Gaz Metan Mediaș
FC Baia Mare-Jiul Petroșani
Apullum Alba Iulia-Internațional Pitești
Extensiv Craiova-Olimpia Satu Mare
FC Bihor-FC UTA
ASA Târgu Mureș-Minaur Zlatna

Etapa 19 - sâmbătă, 30 martie 2002

Gaz Metan Mediaș-Apullum Alba Iulia
„U" Cluj-ASA Târgu Mureș
Minaur Zlatna-FC Baia Mare
IS Câmpia Turzii-FC Bihor
Internațional Pitești-Extensiv Craiova
FC UTA-Pandurii Târgu Jiu
Olimpia Satu Mare-„Poli" Timișoara
Jiul Petroșani-CSM Reșița

Etapa 20 - sâmbătă, 6 aprilie 2002

FC Baia Mare - „U" Cluj
Extensiv Craiova-Gaz Metan Mediaș
FC Bihor-Pandurii Târgu Jiu
Apullum Alba Iulia-Jiul Petroșani
„Poli" Timișoara-Internațional Pitești
IS Câmpia Turzii-Olimpia Satu Mare
ASA Târgu Mureș-FC UTA
CSM Reșița-Minaur Zlatna

Etapa 21 - sâmbătă, 13 aprilie 2002

Minaur Zlatna-Apullum Alba-Iulia
Pandurii Târgu Jiu-ASA Târgu Mureș
FC UTA-FC Baia Mare
Olimpia Satu Mare-FC Bihor
Jiul Petroșani-Extensiv Craiova
Inernațional Pitești-IS Câmpia Turzii
Gaz Metan Mediaș-„Poli" Timișoara
„U" Cluj-CSM Reșița

Etapa 22 - sâmbătă, 20 aprilie 2000

FC Bihor-ASA Târgu Mureș
Apullum Alba Iulia-„U" Cluj
IS Câmpia Turzii-Gaz Metan Mediaș
FC Baia Mare-Pandurii Târgu Jiu
„Poli" Timișoara-Jiul Petroșani
Olimpia Satu Mare-Internațional Pitești
CSM Reșița-FC UTA
Extensiv Craiova-Minaur Zlatna

Etapa 23 - sâmbătă, 27 aprilie 2002

FC UTA-Apullum Alba Iulia
ASA Târgu Mureș-FC Baia Mare
Internațional Pitești-FC Bihor
„U" Cluj-Extensiv Craiova
Jiul Petroșani-IS Câmpia Turzii
Minaur Zlatna-„Poli" Timișoara
Pandurii Târgu Jiu-CSM Reșița
Gaz Metan Mediaș-Olimpia Satu Mare

Etapa 24 - sâmbătă, 4 mai 2002

CSM Reșița-ASA Târgu Mureș
FC Baia Mare-FC Bihor
„Poli" Timișoara-„U" Cluj
Internațional Pitești-Gaz Metan Mediaș
Apullum Alba Iulia-Pandurii Târgu Jiu
Olimpia Satu Mare-Jiul Petroșani
Extensiv Craiova-FC UTA
IS Câmpia Turzii-Minaur Zlatna

Etapa 25 - sâmbătă, 11 mai 2002

ASA Târgu Mureș-Apullum Alba Iulia
Pandurii Târgu Jiu-Extensiv Craiova
„U" Cluj-IS Câmpia Turzii
FC Bihor-Gaz Metan Mediaș
Jiul Petroșani-Internațional Pitești
FC UTA-„Poli" Timișoara
FC Baia Mare-CSM Reșița
Minaur Zlatna-Olimpia Satu Mare

Etapa 26 - miercuri, 15 mai 2002

Extensiv Craiova-ASA Tg. Mureș
Apullum Alba Iulia-FC Baia Mare
CSM Reșița-FC Bihor
Olimpia Satu Mare-„U" Cluj
„Poli" Timișoara-Pandurii Târgu Jiu
Gaz Metan Mediaș-Jiul Petroșani
IS Câmpia Turzii-FC UTA
Internațional Pitești-Minaur Zlatna

Etapa 27 - sâmbătă, 18 mai 2002

CSM Reșița-Apullum Alba Iulia
FC Baia Mare-Extensiv Craiova
Pandurii Târgu Jiu-IS Câmpia Turzii
Minaur Zlatna-Gaz Metan Mediaș
FC Bihor-Jiul Petroșani
„U" Cluj-Internațional Pitești
ASA Târgu Mureș-„Poli" Timișoara
FC UTA-Olimpia Satu Mare

Etapa 28 - miercuri, 22 mai 2002

IS Câmpia Turzii-ASA Târgu Mureș
„Poli" Timișoara-FC Baia Mare
Apullum Alba Iulia-FC Bihor
Gaz Metan Mediaș-„U" Cluj
Olimpia Satu Mare-Pandurii Târgu Jiu
Extensiv Craiova-CSM Reșița
Internațional Pitești-FC UTA
Jiul Petroșani-Minaur Zlatna

Etapa 29 - sâmbătă, 25 mai 2002

Apullum Alba Iulia-Extensiv Craiova
FC Baia Mare-IS Câmpia Turzii
FC UTA-Gaz Metan Mediaș
„U" Cluj-Jiul Petroșani
Pandurii Târgu Jiu-Internațional Pitești
CSM Reșița-„Poli" Timișoara
ASA Târgu Mureș-Olimpia Satu Mare
FC Bihor-Minaur Zlatna

Etapa 30 - sâmbătă, 1 iunie 2002

„Poli" Timișoara-Apullum Alba Iulia
Internațional Pitești-ASA Târgu Mureș
Olimpia Satu Mare-FC Baia Mare
Extensiv Craiova-FC Bihor
Minaur Zlatna-„U" Cluj
Gaz Metan Mediaș-Pandurii Târgu Jiu
IS Câmpia Turzii-CSM Reșița
Jiul Petroșani-FC UTA

S.C. INSTAL IMPEX S.R.L.

Angajează

Str. Andrei Șaguna, nr. 29
Tel/Fax 213.172, 211.292

Ingineri - compartiment Aprov.-desfacere

- ☐ Studii superioare tehnice sau Marketing
- ☐ Limbi străine - Maghiară+Engleză scris, citit
- ☐ Cunoștințe operare PC
- ☐ Disponibilitate la program prelungit
- ☐ Stagiu militar satisfăcut
- ☐ Permis conducere cat. B

Gestionar - Vânzător produse tehnico-sanitare

- ☐ Studii medii
- ☐ Experiență în domeniu
- ☐ Cunoștințe operare PC
- ☐ Stagiu militar satisfăcut

Scrisoarea de intenție și C.V. se depun la sediul firmei sau se transmit prin fax până în data de 13.03.2002. (2360517)

RADCOM

Dispecerate Taxi, Constructii, Paza!

STATII RADIO PROFESIONALE

199 USD Fara TVA

MAXON PM 100

Str. Gara Herastrau 2-4, Sector 2
Bucuresti, Cod 72322,
Tel. +40-1-232.10.39
Fax +40-1-232.10.68
http:// www.radcom.ro
E-mail: marketing@radcom.ro

S.C. EASTERN TECHNOLOGY S.R.L.

societate comercială cu capital integral elvețian, având activități de producție electronică, test, cercetare pentru piața U.E. și Elveția

ANGAJEAZĂ

ELECTRICIENI AUTOMATIZĂRI

pentru asamblare, cablare și testare tablouri de automatizare.

Cerințe:

- ◆ diplomă de specialitate în profil ELECTRO
- ◆ vechime în automatizări minim 2 ani
- ◆ stagiul militar satisfăcut

Se oferă:

- ◆ salariu motivant
- ◆ transport gratuit la și de la locul de muncă

Cererile de angajare se completează la sediul societății în Yona Parc Industrial F.N.

Pentru informații sunați la tel. 285.914.

(2360872)

Noi locuri de muncă la Leoni Wiring Systems

Furnizor pentru cei mai mari producatori de automobile si pentru cei mai importanti producatori din industria auto, LEONI are 55 de fabrici in 21 de tari si are peste 16.000 de angajati in toata lumea.

In Arad activitatea a inceput in mai 1999 prin fabricarea de circuite electrice pentru Rover si Land Rover
In prezent LEONI Wiring Systems Arad are 1400 de angajati cifra care va creste cu 1000 pana la sfarsitul anului 2002.

În prezent dorim să angajăm personal pentru urmatoarele posturi:

Ingineri

Responsabilități:

- ● Să asigure că toate informațiile privind producția sunt corect structurate și monitorizate
- ● Să asigure compatibilitatea cu regulamentele / procedurile companiei, clienților, furnizorilor
- ● Responsabil de documentația privind procesul tehnologic, concesiunile și planurile de control
- ● Să asigure permanenta întreținere a echipamentelor tehnologice de fabricare
- ● Să asigure monitorizarea unităților electrice de testare
- ● Furnizează asistență tehnică zilnic, inclusiv rezolvarea problemelor ce survin în secții, în relația cu clienții, furnizorii, precum și alte funcții ale companiei.

Experiență și pregătire necesară:

Preferabil studii în domeniul tehnic (școală postliceală, colegiu universitar, universitate)
Experiența în domeniu prezintă un avantaj
Limba Engleză prezintă un avantaj

DACĂ SUNTEȚI INTERESAT

Completati un formular de candidatură și atașeaza un CV, o fotografie și o scrisoare de recomandare si depuneti-le la sediul nostru din Str. Poetului nr 105-107, Arad; sau trimiteti un CV si o scrisoare de intentie prin fax 275115 / mail:Valentina.Morodan@LeoniWiring.co.uk până la data de 08.03.2002.

Aceste posturi reprezintă o posibilitate de a vă alătura unei importante companii multinaționale și oferă excelente oportunități în carieră. Sediul nostru se extinde și noi oportunități vor apărea întrucât producția în România va crește în următoarele 12 luni.

THE QUALITY CONNECTION
LEONI
Wire · Cable · Wiring Systems

(2360848)

VINDECĂTOAREA ȘI CLARVĂZĂTOAREA

MARIA IBRIȘ

este câștigătoarea Campionatului European de Vrăjitorie

● se află acum în Arad

La ultimul Campionat European de Vrăjitorie desfășurat la Paris, locul I a fost ocupat de o româncă, Maria din com. Valea Călugărească jud. Prahova.

Acolo unde locuiește, Maria este o persoană foarte cunoscută, iar casa ei este extrem de ușor de găsit. Are la stradă cârciumă, unde opresc șoferii și vin oamenii care au auzit de ea.

Cârciuma este de fapt un restaurant imens, elegant și bine plasat, un loc ușor accesibil este dotat ultramodern, iar chelnerițele sunt îmbrăcate în frumoase costume naționale.

În clădirea alăturată, care seamănă cu un palat, stă familia Mariei, unde oricine este binevenit, porțile fiind larg deschise. Aflăm că la Campionatul European de la Paris au participat vrăjitoare din Franța, Belgia, Germania, Austria. Maria a fost cea mai bună: a răspuns la întrebările care i s-au pus și a luat „prema", cum spune ea.

A fost întrebată de „cum se dezleagă de boala de Doamne ferește, de argint viu, de cununii legate, de ceartă în casă", alcoolism, mâncărimi de corp, spor în afaceri.

I-am pus și noi întrebarea cum se dezleagă de „boala de Doamne ferește". „Boala asta cine-o are, merge pe stradă și-l lasă puterile, cade din picioare, face spume la gură. Eu îi fac descântece, dar trebuie să aibă omu' credință. Persoana care zice că nu crede, nici că se lecuiește".

Începând cu anul 1996, Maria a participat în fiecare an la Campionatul Vrăjitoarelor. A aflat de el întâmplător de la niște rude stabilite în Franța, care i-au recomandat și un traducător.

De fiecare dată merge la Paris pe cheltuiala sa, stă câte o lună și se cazează la hotel. Este singura româncă ce participă. Alături de ea vin 26 de vrăjitoare din toată Europa; ele se adună într-o biserică și răspund la întrebările puse de câte o australiancă în vârstă de 120 de ani.

Premiul este puterea pe care cea mai bătrână vrăjitoare o dă câștigătoarei.

La serviciile Mariei apelează oameni din toată țara, chiar și din străinătate. Vin persoane cu cununii legate, cu certuri în casă, cu boli.

Cu câtava vreme în urmă, a venit la ea o fată din Israel. Vorbea românește, dar nu foarte bine. I-a povestit că nu se poate mărita.
Avea vreo 50 de ani. Când ai cununii legate, dușmanii ți-au făcut farmce. Câteodată te duci la plimbare, ai chef să te duci la plimbare, ai chef să te distrezi, câteodată nu mai ai chef de nimic, stai doar în casă și zici: dă-i încolo de bărbați!"
După ce am dezlegat-o, a mai trecut o lună și s-a măritat.
Mi-a dat telefon din Israel și mi-a spus: doamnă Maria, am reușit!

Altă dată a venit o bătrână dintr-un sat, care avea 2 băieți. Unul dintre ei nu era tocmai zdravăn la minte (căzuse în cap dintr-un pom), iar celălalt era alcoolic, își bătea mama și-și bătuse joc de capră și de bunică-sa - le violase."
Maria a descântat-o pe biata femeie și când s-a întors acasă, aceasta și-a găsit fiul depravat în genunchi, cerându-i iertare. Scăpase de puterea nefastă a farmecelor.

Acestea sunt doar câteva din performanțele vrăjitoarei Maria. Ea participă la Concursul Vrăjitoarelor din Europa pentru a-i desface pe oameni de farmece și vrăji, a-i scoate de sub influența necuratului. Puteți apela la ea cu toată încrederea. Sunteți oricând bineveniți! Doamna Maria se află acum în Arad.

TELEFON: 095 - 79.60.96

(9396962)

S.C. ADONISINODA S.R.L.

Vă oferă o gamă largă de produse:

- Materiale de construcții (ciment, var, ipsos, BCA, cărămidă normală
- Oțel beton Ø 6, 8, 10 și striat P.C. Ø 12, 14, 16, 18
- Țv. Ng. deșeu, de 1", 1½", 2", 2½" (10.500 lei/kg.)
- Toată gama de țevi și profile
- Gresie și faianță, obiecte sanitare (diverse modele și culori)
- Instalații electrice, sanitare și gaz, accesorii
- Vopsele, Grunduri, diluanți
- Binale (uși, ferestre - toată gama)
- Țeavă izolată pentru gaz 1", 2", 3", 4"
- Etc.

Pentru comenzi mari, transport gratuit la domiciliul clientului.

De asemenea EXECUTĂM lucrări de construcții civile și industriale, renovări, izolații, (tot felul), confecții metalice, etc.

VĂ AȘTEPTAM ZILNIC ÎNTRE ORELE 8-17, SÂMBĂTA 8-12
STR. SCĂRIȘOAREI NR.78, TEL:057/275 823; TEL/FAX: 057/289 846 (C.A.)

OFERTA PROMOȚIONALĂ!

EURO-CASSA S.R.L.

ÎMPRUMUTURI

de la 10-40 milioane dobândă **14%** pe an
și de la 50-500 milioane, dobândă **6%** pe an
pentru imobile, mașini etc.

ORAR 9,00-17,00,
B-dul Decebal nr. 2-4, camera 211. Telefon: 284.390

(9396913)

S.C. EXPERT SA Arad

în calitate de lichidator al S.C. ARCHIM S.A. Arad,

anunță scoaterea la vânzare prin licitație publică deschisă cu strigare a următoarelor bunuri:

1. Argint pur sub formă de lână pentru analize 1,3 kg,		Preț de pornire licitație	3.610.000 lei
2. Pesticide:			
a) Applaud	1620 doze	Preț de pornire licitație	2.400 lei/doză
b) Betanal	270 l	Preț de pornire licitație.	80.000 lei/l
3. Contor apă rece tip CMAR fabricat de AEM Timișoara 1,5 mc/h,		Preț de pornire licitație	112.000 lei.

Prețurile nu includ TVA.

Bunurile pot fi văzute la sediul societății ARCHIM în toate zilele lucrătoare, între orele 10,00 și 14,00, până în preziua licitației. Licitația de vânzare va avea loc la sediul ARCHIM SA, în data de **19 martie 2002 ora 10,00,** în ordinea din lista de mai sus.

Metoda de licitație este deschisă cu strigare, licitația desfășurându-se în conformitate cu prevederile Legii 99/99 titlul I, respectiv Normele Metodologice din HG 450/99 publicate în MO 295/24.06.1999. Pot participa la licitație pesoane fizice și juridice române sau străine care îndeplinesc condițiile prevăzute în HG 450/99 și **depun până în preziua licitației adică 18 martie 2002, orele 15,00,** toate documentele prevăzute în Norme precum și taxa de participare la licitație.

Garanția de participare este de 10% din valoarea de pornire a licitației. După desfășurarea licitației, garanția se restituie integral tuturor participanților, cu excepția celor selectați, cărora li se va deduce această garanție din prima plată a prețului după adjudecare. În caz de nesemnarea contractului de vânzare/cumpărare sau renunțare la contract din vina cumpărătorului, garanția nu se restituie.

Informații suplimentare cu privire la desfășurarea licitației se pot obține la sediul ARCHIM ori prin tel. 057-514915, 057-259740.

(9396963)

Ştiai că noi suntem aici
de 4 ani !!!
puteai să ne cauţi de atunci !

S.C. PRO-DOMUS S.A.
SFÂNTUL GHEORGHE

Arad
Braşov
Cluj Napoca
Odorheiu Sĕcuiesc
Oradea
Sibiu
Ploieşti
Timişoara
Târgu Mureş

Împrumuturi
pentru imobile şi alte bunuri

pe 10 ani cu comision 4% pe an,
pe 3 ani cu comision 10% pe an.

Informaţii: tel 057 254 399
Arad str. I.C. Brătianu, nr. 11
Program: Luni - Vineri 10⁰⁰- 17⁰⁰

(C.A.)

S.C. „NUOVA ARIO" S.A.

Sediul: Arad, str. Cocorilor, nr. 24/A
Tel: 057-275406
Înmatriculată la O.R.C. Arad sub nr. J.02/16/1991
Cod fiscal nr. R 1683297

CONVOCATOR

Acționarii S.C. NUOVA ARIO S.A., cu sediul în Arad, str. Cocorilor, nr. 24/A, înmatriculată la ORC Arad sub nr. J.02/16/1991, cod fiscal R 1683297, **sunt convocați pentru Adunarea Generală Ordinară a Acționarilor în Arad**, la sediul societății, în data de 19.03.2002, orele 12,00. În cazul în care la această dată Adunarea Generală nu este legal întrunită, a doua convocare va fi pentru data de 20.03.2002, în același loc și la aceeași oră, pentru a delibera asupra următoarei

ORDINE DE ZI:

1. aprobarea bilanțului contabil pentru anul 2001, a contului de profit și pierderi
2. analiza și pronunțarea asupra raportului administratorilor privind gestiunea aferentă exercițiului 2001.
3. ascultarea raportului cenzorilor.
4. aprobarea bugetului de venituri și cheltuieli și a programului de activitate pe anul 2002.

Acționarii cu drept de vot în adunarea generală sunt aceia înscriși în registrul acționarilor societății ținut de Registrul Român al Acționarilor S.A. la sfârșitul zilei de 15.02.2002.

Materialele privind ordinea de zi a adunării generale vor putea fi consultate la sediul societății începând cu data de 10.04.2002.

S.C. NUOVA ARIO S.A.
Președinte Consiliu de
Administrație
(9396969)

CAMERA DE COMERŢ ARAD
DIRECŢIA TÂRGURI-EXPOZIŢII

EXPO ARAD

TÂRG DE PAŞTE

- **Târg general unde puteţi expune şi vinde produse de: sticlărie, porţelan, telecomunicaţii şi electrocasnice, tehnică foto, agrement, artizanat, divertisment, cadouri, modă.**

Gardenia

- **flori, amenajări spaţii verzi;**
- **seminţe pentru flori;**
- **substanţe pentru îngrijirea plantelor;**
- **articole de grădinărit: utilaje, scule, unelte, accesorii;**
- **mobilier de grădină.**

23-27 APRILIE 2002
TEATRUL DE STAT ARAD şi GALERIA DELTA

CCIA ARAD Direcţia Târguri-Expoziţii - 2900 Arad, str. Cloşca nr.5
Tel.:057-208822, 208824 Fax: 057-25.00.14
e-mail: expo1@ccia-arad.ro, expo3@ccia-arad.ro
Manager de proiect: Monica IANC

(c.62)

---

pet products™ Profipet, cea mai mare firma românească specializată in animale de companie, hrană și accesorii, caută pentru magazinul din Arad.

profipet

Vânzător

Responsabilități:

- Cunoașterea și prezentarea produselor
- Consilierea clienților în alegerea produselor
- Activități administrative

Cerințe:

- Studii medii
- Experiența în vânzări
- Lucrul cu calculatorul reprezintă un avantaj

Se oferă:

- Salariu atractiv, în concordanța cu performanța obținută de angajat
- Posibilitatea dezvoltării profesionale
- Mediu de lucru motivant

Candidatul ideal trebuie să aibă abilități de comunicare, să fie organizat,entuziast, responsabil și să iubească animalele de companie.

Va rugăm trimiteți un Curriculum Vitae, până la data de 07.03.2002 la fax: 044-199.122 precizînd poziția pentru care aplicați. Numai candidații selectați vor fi contactați.

(2360873)

PROD AGRO BIAN

ATENŢIE AGRICULTORI!

ACUM puteți achiziționa la preț SUBVENȚIONAT* sămânță de: PORUMB, FLOAREA SOARELUI, SOIA de la firma PRODAGRO BIAN, prin depozitul din Arad str. Bicaz, nr. 6, tel. 057/288306 şi magazinele din județ

*** Acte necesare: adeverință de la primăria locală cu suprafața cultivată pe culturi**

(2360862)

CONVOCATOR

Consiliul de Administrație al **S.C. Arădeanca S.A. Arad**, convoacă **Adunarea Generală Ordinară a Acționarilor**, la data de 25.03.2002, ora 10, la sediul societății din Arad, str. Pădurii 2-4, pentru toți acționarii înregistrați în Registrul Acționarilor la data de referință 12.03.2002, cu următoarea:

ORDINE DE ZI

1. Aprobarea bilanțului contabil, a anexelor la bilanț, a contului de profit și pierdere pe anul 2001;
2. Stabilirea bugetului de venituri și cheltuieli, a programului de activitate pe 2002;
3. Alegerea Consiliului de Administrație;
4. Gajarea societății;
5. Diverse

În cazul neîntrunirii cvorumului necesar, următoarea ședință se convoacă pe data de 26.03.2002, ora 10.

Președinte Consiliul de Administrație
Ing. Dana Neacșiu

(9396968)

AGENŢII DE PUBLICITATE

SEBIȘ
Primăria orașului Sebiș
◆ Agent publicitar **Ciolea Mirela**
◆ Program 8,00 - 15,00
◆ Telefon 310.303
LIPOVA
S.C. ELCOTRANS S.R.L. Lipova
◆ Str. Bălcescu Nr. 16,
◆ Telefon 561.426 sau Fax 563.091
◆ program 7,30-15,30
INEU
Primăria orașului Ineu
◆ agent publicitar **Carmen Țole**
◆ program 8,00 - 15,00
◆ Telefon 092-846765
NĂDLAC
„GYURIAN"
◆ agent publicitar
Gyurian Bohuslav
◆ str. Griviței Nr.76
◆ program 8,00 - 20,00
CHIȘINEU CRIȘ
Primăria orașului
Chișineu Criș
◆ Agent publicitar
Mihaela Brândaș
◆ Program 8,00 - 15,00
◆ Telefon 520.098
SÂNTANA
Bibliotecă
◆ Agent publicitar **Al. Victoria**
◆ Program: 8,00 - 15,00
◆ Telefon: 462471
GURAHONȚ
Primăria orașului Gurahonț
◆ Gelu Ranoiu, nr. 18,
Telefon 316.070
◆ Agent publicitar **Alexandru Herlău**
◆ Program: 9,00 - 15,00
PÂNCOTA
S.C. ELIDOR
◆ Str. T. Vladimirescu, nr. 34
◆ Agent publicitar
Cristina Mihăicuța
◆ Program: 8,00 - 15,00
◆ Telefon: 466.213
CURTICI
◆ Str. Vasile Goldiș nr. 1
(Magazinul HOBBYLAND)
◆ Program: 9,00 - 18,00
SĂVÂRȘIN
Magazinul alimentar Mixt
„HANS AUTO"
◆ Str. A. Iancu Nr. 411
◆ Telefon: 557.339
SOMOȘCHEȘ
◆ Agent publicitar înv. **Ioan Nagy**
◆ Telefon: 328.093, 090.164.917
ȘIRIA*
La căfana lu Lae
(fostul cinematograf)
◆ Agent publicitar **Ciobanu Carmen**
◆ Orar 7 - 24
VÂRFURILE- MĂGULICEA
◆ Agent publicitar **Sida Voicu**
◆ Telefon 318442

ANUNȚURILE se primesc în regim de urgență și pot să apară în ziarul „ADEVĂRUL" de a doua zi.
Informații telefon 280.904

ANIVERSĂRI

Bine ai venit,
BIANCA.

Calde felicitări familiei MELIAN FLORINA și MARIUS la nașterea fiicei dragi. Multă sănătate și bucurii! Colectivul Compartimentului de Hematologie și Compar-timentul Clinicii Medical I. a Spitalului JUDEȚEAN Arad. (6084)

MATRIMONIALE

SEXY, provocatoare, pasională, ofer relații intime, fără prejudecăți. Telefon 091.778.190. (6115)

TÂNĂRĂ SEXY și drăguță te așteaptă să vii la ea. Telefon 091 395 862. (6196)

VÂNZĂRI APARTAMENTE O CAMERĂ

Ocazie! 4.700 $, apartament 1 cameră, contorizat, Vlaicu. Telefon 210555. (6014)

Vând apartament o cameră, zona Confecții. Telefon 284112. (5876)

Vând apartament la casă proprietate în Arad, str. P. Rareș nr. 34, compus: 1 cameră, baie, bucătărie, gaz, apă, canalizare, preț 5.500 $, negociabil. Telefon 090.192.516. (6152)

Vând garsonieră, confort I, Micălaca, preț 5500 USD, negociabil. Telefon 094.512.106. (6111)

Vând garsonieră, Banu Mărăcine, confort I, îmbunătățit. Telefon 251580; 092.465.699.

VÂNZĂRI APARTAMENTE DOUĂ CAMERE

Vând apartament 2 camere, îmbunătățiri, etaj I, Alfa. Telefon 095.812.073. (4185)

Vând urgent apartament 2 camere, etaj I + garaj, complet utilat, ultramodern, zona Intim. Telefon 092.381.749. (6011)

Vând 2 camere, Podgoria, îmbunătățiri, et. I, 12.800 USD, eventual garaj. Telefon 270856; 092.257.409. (6127)

Vând 2 camere, zona 300, în față, îmbunătățiri, 10.000 USD. Telefon 270856, 092.257.409. (5471)

Vând apartament 2 camere, decomandat, 2 balcoane, recent renovat, Piața UTA, et. III. Telefon 213113, 094 559 201. (5877)

Vând apartament 2 camere, 48 mp, etaj 3, Vlaicu - Fortuna, 5.400 USD. Telefon 279718; 094.542.931. (6065)

Vând apartament 2 camere, etaj 2, zona Podgoria. Telefon 274945. (6031)

Vând apartament 2 camere, str.Andrei Mureșanu, amenajat, preț 14.500 $. Telefon 270176; 095.529.407. (5803)

Vând apartament 2 camere, parter, Calea Romanilor, preț negociabil. Telefon 256772. (6090)

Vând apartament 2 camere, bun privatizare, spațios, Micălaca, 9400 $, negociabil. Telefon 368953. (6117)

Vând apartament 2 camere, central, 19.000 Eu. Telefon 090.452.205. (5942)

Vând 2 camere, Vlaicu, mici îmbunătățiri, 6.000 USD. Telefon 270856; 092.257.409. (6127)

Vând apartament 2 camere, confort I, lângă Piața Fortuna. Telefon 219042; 094.533.258. (6147)

Vând apartament 2 camere, Micălaca, bl.105, preț 15.000 $. Informații telefon 262813. (6181)

Vând apartament 2 camere, cf. I, et. I, cartier Alfa. Telefon zilnic, seara, 258797, 258716. (6207)

VÂNZĂRI APARTAMENTE TREI CAMERE

Vând apartament 3 camere, ultracentral, în casă veche, 138 mp, plus garaj. Telefon 093.572.499. (5528)

Vând apartament 3 camere zonă centrală, toate utilitățile, suprafața 270 mp, preț 23.000 $ negociabil. Telefon 096.744.099. (5785)

Vând 3 camere, decomandate, 2 băi, 2 cămări, 2 balcoane, Piața Soarelui, Telefon 263662. (5744)

Vând apartament 3 camere decomandat, contorizat, cheltuieli mici, Vlaicu, prima stație de la UTA, 11.000 USD. Telefon 093.161.549. (5966)

Vând apartament 3 camere, boxă, garaj, bucătărie, bloc, Aradul Nou. Telefon 288979; 287518. (6112)

VÂNZĂRI APARTAMENTE PATRU CAMERE

Vând apartament situat în Piața UTA, central, 4 camere, decomandat, două băi (instalații cupru), gresiat, WC-uri suspendate, salon cu loc de servit masa, balcon închis și terasă mare, deosebită, 7 m lungime, în piatră, uși masive stejar, hol mare marmură, interfon, telefon, satelit, gaz etc; cu mobilier masiv, cum ar fi: Mona Lisa, hol Veneția etc. Preț 55.000 $, negociabil. Telefon 289544; 095.245.147. (6046)

Vând apartament la casă, etaj I, 4 camere, 2 bucătării, 1 baie, 2 WC, terasă, posibilitate mansardare, încălzire proprie (gaz), spațiu comercial demisol, suprafața totală 330 mp, Arad, str. Brătianu, nr. 7, preț 72.000 $ negociabil. Telefon 092.613.133. (5971)

VÂNZĂRI CASE

Vând casă cu etaj, la parter amenajat magazin alimentar complet, cu mijloace fixe noi, la etaj posibilitate cabinet medical, spațiu gol 3 camere, baie, terasă și spălătorie auto, cu tot cu aparate, curent trifazic, încălzire centrală proprie gaz, vad foarte bun, 65.000 USD. Telefon 092 571 335. (4652)

Vând casă în Pâncota. Informații telefon 281228. (3590)

Vând vilă cu trei nivele, arteră principală, multiple posibilități de privatizare, spre Oradea, 92.000 $. Informații str. P. Rareș nr. 45. Telefon 091 285 073. (5646)

(Continuare în pagina 13) ➛

ABONEAZĂ-TE LA ADEVĂRUL

Pentru luna aprilie, prețul abonamentului este de numai 49.500 lei

PENTRU ABONAȚI, ZIARUL COSTĂ DOAR 1900 LEI

Se pot face abonamente și pe trei luni, șase luni și un an, abonații nefiind afectați de majorările de preț ulterioare.

Cititorii care doresc să se aboneze la cotidianul „Adevărul" și întâmpină dificultăți în contractarea abonamentelor sunt rugați să sune zilnic, între orele 8-16, la Oficiul Județean de Poștă Arad (tel. 230.850) sau la redacția ziarului nostru (tel. 281.797).

(Urmare din pagina 12)

Vând apartamente cu 2-3 camere, la casă cu 5 apartamente, central, curte, piscină. Telefon 092 397 419. (6209)

Vând casă cu teren, ultracentral, 300 mp. Telefon 289053. (5765)

Vând casă 4 camere, toate condițiile, grădină mare, Pârneava. Telefon 092.878.011. (5963)

Vând casă str. Pădurii, 3 camere, bucătărie, baie, canalizare, gaz stradal, front stradal 20 m. Telefon 281620; 368060. (5973)

Vând casă cu grădină în Seleuș nr. 345. Informații la nr. 104. (1153953)

Vând casă cu grădină în orașul Nădlac. Informații suplimentare la telefon 091.936.100. (6019)

Vând sălaș zona butucă 2/3. Informații telefon 561547. (9397601)

Vând casă cu grădină în Miniș, nr. 203. Telefon 561547. (9397602)

Vând casă în Sântana, str. Oituz, nr.32 bis, cu anexe, apă, posibilități gaz; preț 9.000 EU. (5735)

Vând casă în Vladimirescu, str. Progresului, 3 camere, gaz, apă curentă, etc. Telefon 094 184 819. (5860)

Vând casă nouă, cu etaj, localitatea Vladimirescu, apă, gaz, trifazic, terasă, grădină mică. Telefon 092 249 472, 514080, 514229. (5874)

Vând urgent casă mare, zona Pârneava (2 apartamente cu 3 camere), 1.700 mp, gaz, garaj, geamuri termopan, piscină, calorifere, grădină, preț 65.000 USD, negociabil. Informații telefon 092.999.388. (5766)

Vând casă în comuna Sântana, județul Arad. Telefon 462412; 092.238.350. (4703)

Vând casă 2 camere, curte+ grădină comună, preț 8.200 USD. Telefon 091.707.142. (6082)

Vând casă cu etaj în Chișineu Criș, pe str. Bicazului. Telefon 520528; 094.293.599. (6098)

Vând casă în sat Sânpaul, județul Arad. Telefon 095.280.655. (6107)

Vând casă comuna Felnac, la șosea nr. 516. Telefon 288979; 287518. (6112)

Vând casă mare în Aradul Nou, Calea Timișorii nr. 114. (6116)

Vând două case pe același intravilan la intrare în Sânpaul nr. 225, foarte multe anexe, grădină 3500 mp, drum asfaltat, 18.000 $. Telefon 416201. (6134)

Vând casă, Sânicolau Mic, hadă, str. Căpșunilor, negociabil. Telefon 278363, după ora 15. (6137)

Vând casă Horia 5, 5 camere, bucătărie, baie, garaj, grădină, încălzire centrală. Telefon 532136, doresc clienți serioși. (6149)

Vând apartament la casă, 2 în curte, 2 camere, bucătărie, cămară, anexe, grădină mică, zona Grădiște, 7500 USD. Telefon 092.260.935. (6168)

Vând casă ocupabilă în Șimand nr. 621, drum principal 5 minute de gară, pivniță, curte cu vie, grădină mare, apă, 500 Eu, negociabil. Telefon 276848 sau 092.983.012. (6151)

Vând casă Aradul Nou, str. Iosif Lenghel nr. 33. Telefon 286315. (6157)

Vând casă, str. Abatorului nr. 12. Telefon 231225. (6175)

Vând casă în Horia nr. 33, vizibilă zilnic, orele 16-20. (6219)

Vând casă mansardată, toate facilitățile, modernă, str. Scărișoarei nr. 93. Telefon 246126, Arad. (6198)

Vând casă tip Samantha, toate condițiile, preț 34.000$, negociabil. Telefon 276098, 094 928 615. (6224)

VÂNZĂRI SPAȚII

Vând alimentară (vad bun) și casa în care funcționează. Telefon 092.226.346. (6066)

Vând (închiriez) imobil central 1.500 mp (spații comerciale, producție). Telefon 091.269.700. (5765)

Vând gheretă metalică, 15 km Arad, transportabilă. Telefon 368923; 093.002.538. (6092)

VÂNZĂRI TERENURI

Vând 5.000 mp teren intravilan, Aradul Nou, apă, agent termic, gaz, curent. Telefon 092 355 963. (5108)

Vând 2,7 ha, centură-sere, 5 Euro/mp. Telefon 095.365.755; 235171. (5603)

Vând teren 4.890 mp (vie) în Valea Crucii - Păuliș. Informații telefon 095.315.895. (5718)

Vând LOC DE CASĂ 1200 mp, cu utilități, str. Hatmanu Arbore, 8000 $. Telefon 094.855.838. (5999)

Vând teren agricol în Vinga 12 ha, 5.000 USD. Telefon 251406; 094.620.023. (5111)

Vând loc agrement cu cabană lângă pădure. Telefon 093.335.175. (5734)

Vând teren pentru construcții 9 ha. Informații telefon 092 249 472. (5875)

Vând (variante) cca 3,5 ha pământ arabil în comuna Pilu. Telefon 057 - 230661, orele 17-21, zilnic. (5998)

Vând 5 ha arabil, Ceala, cl. I. Telefon 531052. (6123)

VÂNZĂRI AUTO

Vând DACIA NOVA, injecție, 1999, perfectă stare, 62.000 km, preț 3.000 Eu, ușor negociabil. Telefon 094 556 749. (5644)

OFERTĂ SPECIALĂ! Vând ANVELOPE de autoturism, ARO, camion, cu MARI REDUCERI DE PREȚ. Telefon 259339, 094.706.321, sau LIPOVA 563027. (5929)

Vând semiremorci basculante și cu prelată, noi, leasing. Telefon 092 294 646. (f. 2360817)

Vând mașini Euro 3, leasing. Telefon 095.380.320. (6044)

Vând TV 14 camionetă Diesel, Brașov, CIV, Raba 10 to, carosată. Telefon 276488; 090.453.811. (5689)

Vând ALARME AUTO închideri centralizate geamuri electrice. Telefon 094.855.838. (5999)

Vând Daewoo Espero, 1996, 1500 cmc, 65.000 km, unic proprietar, 5.000 Eu. Telefon 232943. (5810)

Vând tractor U 650, înscris, an 1994, plug, remorcă, combinator, preț negociabil. Telefon 536161, seara. (5932)

Vând Ford Transit marfă, 1995, nerulat în țară, eventual rate, garanție bancară. Telefon 094.617.657. (6013)

Vând cositoare Vindrover, 50 CP, cu motor în stare bună de funcționare. Peregul Mic nr. 202. (5548)

Vând microbus L300 8+1, 1986, înmatriculat, necesită cablu direcție. Telefon 057-277526; 381637. (5138)

Vând convenabil microbus de marfă Mercedes 308 Diesel, fabricație 90, înmatriculat. Timișoara, telefon 056-225901, 094 984 047.

Vând urgent Ford Taunus înmatriculat; Mercedes Cobra neînmatriculată. Telefon 095.087.431. (5459)

Vând Opel Ascona automatic inspecție 2003, preț negociabil. Telefon 091.477.552. (5392)

Vând autocisternă Mercedes capacitate transport 24.000 lt cu licență execuție. Telefon 092 249 472. (5875)

Vând tractor U650, cu plug și disc, foarte puțin folosit. Relații telefon 328371, 094 622 450. (5896)

Vând Opel Vectra 1,6 și Ford Sierra 1,8 TD, recent aduse în țară. Telefon 094.764.535; 057/466525; 057/466530. (6029)

Vând motoare Diesel, Fiat Ducato 1,9 TD, Peugeot 1,7 D, 1,9 D, Ford 1,6 D și motoare benzină, piese schimb. Telefon 057/466530; 094.872.611. (6029)

Vând urgent Opel Vectra, 1992 (schimb) cu Dacie + diferență, preț avantajos. Telefon 093.918.883. (5539)

Vând Mercedes 240 Diesel. Telefon 468665. (6083)

Vând Oltcit pentru dezmembrare. Telefon 348385, orele 16-20. (6089)

Vând Dacia breck, an 1988, stare foarte bună, 1200 USD. Telefon 253123; 094.560.894. (6091)

Vând camion Star 1142, 7 tone+remorcă 5 tone, prelată. Telefon 057-468619; 092.629.646. (6096)

Vindem PIESE ARO, prețuri avantajoase, str. Bogdan Voievod nr. 34, lângă Fabrica nouă de zahăr, zilnic, orele 8-20. Telefon 274297. (6122)

Vând Dacia 1310, 1990, stare bună de funcționare, 900 USD, negociabil. Telefon 090.075.259. (6114)

Vând Saviem 7 tone, stare excepțională. Telefon 270986. (6158)

Vând Opel Omega combi, din 1992, și Cielo 40.000 km. Telefon 212555 și 094.280.323. (6125)

Vând Dacia 1310, fabricație 2000, breck, pe injecție, 2700 $. Telefon 057-218042; 094.958.818. (6133)

Vând Dacia 1310 breck, an 1978, CIV, numere noi, tinichigerie făcută, 12.000.000 lei. Telefon 095.880.830. (6139)

Vând autobasculantă Saviem, stare funcționare, 6,5 tone cu CIV, localitatea Nadăș nr. 554, familia Babișu. (6141)

Vând Audi 100 fabricație 1987, benzină, 2200 cmc, injecție, persoană fizică, 45.000.000 lei; dubă aluminiu 16 tone 45.000.000 lei. Telefon 349162. (5989)

Vând urgent și ieftin Alfa Romeo Diesel, înscrisă persoană fizică. Telefon 093.779.316. (6167)

Vând Opel Vectra B, 1998, Diesel, capacitate cilindrică 2000, cu îmbunătățiri, 9100 USD, negociabil. Telefon 092.260.935. (6169)

Vând Opel Vectra, an 1993 Turbo Diesel, ABS, central, servo, genți aluminiu, preț 5200 $; Fortd Escort sau dezmembrez, an 1987; Dacia 1310, an fabricație 1990, 1000 $. negociabil. Telefon 094.851.117. (6185)

Vând VW Passat, an 1999, înmatriculat 1,9 TDi, toate dotările, impecabil. Telefon 094 606 564. (6200)

Vând Daewoo Cielo, 1997, 28.000 km, 5.300 $. Telefon 094 568 807. (6202)

Ocazie! Vând Dacia 1300, an fabricație 1978, CIV și nr. noi, caroserie perfectă, preț 12.500.000 lei. Telefon 093 045 296. (6210)

Vând Dacia 1300 cu elemente 1310, an 1980, CIV și nr. noi, stare foarte bună, preț 14.000.000 lei. Telefon 093 955 814. (6210)

VÂNZĂRI ELECTRO

Vindem: VITRINE frigorifice, CAMERE frigorifice, AGREGATE frigorifice, DULAPURI frigorifice, CONDENSATOARE, VAPORIZATOARE; panouri frigorifice - termoizolante; garanție. Telefon 281384, orele 8-18. (6077)

OCAZIE! Mari reduceri de prețuri la TV COLOR, VIDEO, MAȘINI de SPĂLAT, FRIGIDERE, COMBINE FRIGORIFICE, CONGELATOARE, LĂZI FRIGORIFICE, ASPIRATOARE. Sunați la telefon 259339 sau LIPOVA 563027, 094.706.321. (5929)

Vând CASE MARCAT FISCALE, CÂNTARE și PLATFORME ELECTRONICE, NUMĂRĂTOARE de BANI. Telefon 282829; 272727. (32113)

Vând mașină spălat automată, cuptor microunde, televizor color, videorecorder. Telefon 214786. (5323)

Vând televizoare color, diferite modele, teletext, garanție. Telefon 338090, Arad. (5975)

Vând CASE MARCAT FISCALE, CÂNTARE ELECTRONICE și CONSUMABILE. Telefon 281188; 211211. (c.96)

Vând MAȘINI SPĂLAT AUTOMATE, COMBINE FRIGORIFICE, CONGELATOARE, TV COLOR toate dimensiunile, cu telecomandă și garanție. Telefon 275681. (5549)

Vând TV COLOR, diagonale 35-80 cm, telecomandă, garanție, MAȘINI SPĂLAT AUTOMATE, FRIGIDERE, CONGELATOARE. Strada Unirii nr. 4, orele 10-18. Telefon 284000. (5549)

Vând mașini spălat automate, televizoare color diferite modele, garanție. Telefon 251392. (5974)

Vând Duron 750 MHz 128 RAM HD 40 GB placă video RIVA TNT CD ROM sunet, boxe, modem, monitor 17. Telefon 280260. (5991)

Vând PENTIUM 2 - 366 MHz 64 - RAM HD 6,2 monitor 15, CD ROM, tastatură mouse, 280 $. Telefon 280260. (5991)

Vând PENTIUM 1 - 133 mhZ 32 ram hd 1,2 monitor 14, tastatură mouse, 100 $. Telefon 280260. (5991)

Vând diferite BOXE pentru computer. Telefon 280260. (5991)

Vând case marcat fiscale, instalații satelit, sisteme supraveghere video. Telefon 284900. (5864)

Vând la cele mai bune prețuri TV color, mașini automate, combine, congelatoare și lăzi frigorifice. Telefon 274600 sau 241355. (6043)

Vând aparat înghețată stradal cu 2 brațe. Telefon 092 249 472. (5875)

Vând telefoane Nokia 5110, 3210, 3310, Panasonic GD 93, Motorola Talbout 2268 cu radio, noi, Siemens C 25, Ericcson T28S, Trium Mars, Sagem 920. Telefon 095.801.529. (5494)

Vând frigider, congelator, mașină spălat automată, vitrină frig, combină frig, ladă frig, garanție 6 luni. Telefon 210613. (6119)

Vând Pentium super color 32, 1,2 CD-ROM, 4.300.000, garanție. Telefon 252860. (6120)

Vând calculator 486, monitor color, 15" SIMENS, mouse și imprimantă OKi, matricială nouă, totul funcționează perfect, preț foarte accesibil. Telefon 216552, după ora 16.

Vindem monitoare 15" Compaq model deosebit cu numai 60$. Telefon 275420. (5990)

Vindem computere toate configurațiile noi și second-hand, prețuri foarte bune. Telefon 275420. (5990)

Vând mașină de înghețată stradală cu 2 brațe, germană. Informații telefon 328390. (5336827)

Vând mașină de spălat automată, inox, stare „ca și nouă", garanție. Telefon 093.112.222. (6178)

Vând incubator cu termostat electronic, capacitate 140 ouă. Telefon 057-211380. (6189)

Vând imprimantă color, Inkjet, nouă, Epson, Stilus C20SX, cu acte de garanție, 2.000.000 lei. Telefon 092.149.849. (6188)

VÂNZĂRI DIVERSE

Vând DVD Panasonic R.636 (CD, VC D/DVD, MP3, Karaoke) pentru local; vând kimono-uri Kung-fu, tricouri Kung-fu; vând set original Katana, Wakizashi, Tanto. Telefon 095.512.655. (5017)

PUI de ȘIRIA. Vindem populației în limita stocului, la Ferma PRODAGRO CETATE, din Șiria, vineri 08.03.2002 și sâmbătă 09.03.2002, PUI VII DE CARNE cu vârsta de o săptămână și pui de cca 800 g. Informații Telefon 094.577.826. (5497)

Vând termoteci gaz, instant baie, calorifere, convectoare, ofer 1 an garanție. Telefon 274876. (6155)

Vând contract închiriere demisol, 130 mp, zonă centrală. Telefon 093.300.063. (6056)

Vând cărămidă, preț negociabil. Telefon 093.058.259; 095.196.191. (5579)

Vând PLASĂ GARD zincată, 20.000 lei/kg, toate dimensiunile; COTURI și BURLANE FUM 25.000 lei/buc; CUIE, 15.500 lei/ kg; PLASĂ RABITZ 36.000 lei/kg; SÂRMĂ NEAGRĂ 16.500 lei/ kg; SÂRMĂ ZINCATĂ gamă completă, ELECTROZI SUDURĂ, 45.000 lei, str. Vrabiei nr. 4. Telefon 289997, 094 289 997. (5924)

Vând POMI FRUCTIFERI și ORNAMENTALI: trandafir, magnolie, tuia. Dorobanți, nr. 475. Telefon 095.839.884, Kiss. (4493)

Vând rolete plastic import - 270.000 lei/mp; rolete lemn tei - 650.000 lei/mp; obloane mobile lemn - 850.000 lei/mp. Telefon 092.282.380. (4994)

Vând ROLETE PLASTIC import, ROLETE LEMN de TEI, JALUZELE. Telefon 059 - 478503; 095.594.415. (5294)

Vând pomi fructiferi, din pepiniera Dorobanți, diferite specii și plante ornamentale, sământă lucernă. Ing. Cazan, telefon 535001, 094.519.481. (5564)

Vând rolete plastic, import Ungaria, 250.000 lei/mp; rolete lemn tei, 450.000 lei/mp. Telefon 244720. (5620)

Vând convenabil baloți paie, tărâțe, la domiciliul clientului. Telefon 094.633.584. (5624)

Vând NISIP și BALAST, la domiciliul clientului. Telefon 261946, 259556. (5607)

Vând aragaz, frigider 140 l, mașină spălat automată. Telefon 276488. (5689)

Vând LEMNE FOC TĂIATE, esență tare, domiciliu. Telefon 276488. (5689)

(Continuare în pagina 14)

(Urmare din pagina 13)

Vând NISIP, BALAST, la domiciliu. Telefon 279063, 093.880.274. (5706)

Vând POMI FRUCTIFERI, TRANDAFIRI, GARD VIU, loc. Dorobanți nr. 86. Telefon 535058, Saruși Iosif. (5802)

Vând vaci gestante și cu lapte, iepe și mânji, rasă grea și semigrea. Telefon 093 375 647. (5890)

Vând, din dezmembrări sere, țeavă și sticlă. Telefon 094 649 637, 091 288 627. (5898)

Vând pomi fructiferi altoiți și ornamentali Magnolia. Informații Cuvin nr. 210, telefon 461064; 094.174.785, familia Oloieru. (6183)

Vând soia boabe. Telefon 090 453 828. (5907)

Vând BOLȚARI, ZGURĂ sau BETON, toate dimensiunile, PAVELE, BORDURI. Telefon 095.634.885; 092.621.600. (4614)

Vând plasă gard zincată, Micălaca. Telefon 259892. (5921)

Vând pui de o zi, rasă mixtă și de carne, garantez calitatea. Informații str. Prunului, nr. 99. Telefon 231998, 094.530.850. (5958)

Vând materiale de construcții din demolări și o casă de bani veche. Telefon 090.204.123. (1153656)

Vând instalație ierbicidat 800 l, străină. Telefon 094.882.963. (6001)

Vând dormitor TM, dulap haine 5 uși bej melaminat, cameră tineret Bonanza gri, hol Regeance, măsuță TV. Telefon 093.609.913; 286014, după ora 20. (5590)

Vând ARO 244D și remorcă ARO + cazan țuică 80 lt. Informații Curtici, str. A. Mureșanu nr. 32. (5883)

Vând slănină crudă, sărată; slănină afumată, cantități mari. Telefon 284494. (5837)

Vând LEMNE FOC, NISIP, BALAST, la domiciliu. Telefon 277027. (5388)

Vând LEMNE FOC, NISIP, BALAST, la domiciliu. Telefon 210771. (5389)

Vând pui de o zi, rasă comună. Telefon 262619. (5900)

Vând EUROBOLȚARI TERMOIZOLANȚI, cu certificat calitate, 300x250x200, 7.500 lei bucata, 1 MC - 500.000 lei, 1 bolțar - 7,6 cărămizi. Telefon 092.381.750. (6006)

Vând 2 vaci gestante, luna a 8-a. Telefon 092.874.962. (1154271)

Vând termoteci noi, microcentrale pentru scară de bloc, cazane pe lemne, cazane de abur, rate. Telefon 090.848.239. (6018)

Vând nisip și balast la domiciliul clientului. Telefon 095.203.488; 284050. (6010)

Vând găini ouătoare Rosso, localitatea Vârfurile. Telefon 318481. (6041)

Vând biciclete, televizoare, combine muzicale, mașini cusut, boxe, monitoare computere. Telefon 279582. (4204)

Vând rolete plastic, import, uși și geamuri. Telefon 095.380.320. (4394)

Vând termoteci pe gaz Vaillant, Yunkers, instanturi pe gaz Vaillant, Yunkers, convectoare, pompe de recirculare Vaillant, Grundfos, Willo etc, diferite piese de schimb, garanție, piese de schimb. Telefon 095.245.147. (6046)

Vând rolete plastic, import, uși și geamuri. Telefon 095.380.320. (6044)

Vând cuptor Matina 2 dube, dospitor, malaxor 50 kg, garanție; masă patiserie, balanță Sibiu, tăvi, cernător, raft, aparat Pop Corn, ambalaje Coca Cola, frigider, aragaz 5 ochiuri, mașină înghețată, bătător înghețată spume. Telefon 277526, 381637. (5138)

Vând calorifere fontă, toate tipurile, garanție, de la 40.000 lei elementul. Str. Petru Rareș nr. 98. Telefon 228398; 094.261.683. (5557)

Vând garaj autorizat, str. Poetului, zona „P"-uri. Telefon 368081, după masă. (5869)

Vând grajd (hală producție) și 2 camere locuibile, Aradul Nou, apă, gaz, curent trifazic. Telefon 057 - 278522. (5772)

Vând 2 vaci gestante, 2 cai rasă murană. Telefon 057 - 278522. (5772)

Vând triplok 3 fire butonieră grea, masă călcat + agregat, mașină cusut nasturi. Telefon 259714; 095.819.228. (5775)

Vând disc GD 3,2, stare bună. Informații localitatea Nermiș nr. 29. (1153711)

Vând bibliotecă, mochetă 20 mp, canapea 1,2,3 locuri. Telefon 090.452.205. (5942)

Vând colțare, canapele. Telefon 286069; 094.604.016. (6081)

Vând țuică prune 52°, 3 ani, 50.000 lei/lt.; țuică oere 52°; 7 ani, 70.000 lei/lt. Telefon 057-338216. (6085)

Vând casă marcat, cântar electronic, vitrină, congelator 7 sertare, cuptor microunde, mașină cusut, navete bere. Telefon 057-368923; 093.002.538. (6092)

Vând rezervoare motorină 5.000-6.000 litri. Telefon 057-468619; 092.629.646. (6096)

Vând haine second, en-gros, doar baloți 300 kg, import Canada, preț 10.000 lei/kg. Telefon 092.231.227. (6105)

Vând aparat de sudură Schutzgas, ideal pentru tinichigerie auto. Telefon 243424, după ora 18. (6106)

Vând ABRICHT cu grosime, 600 Eu. negociabil. Localitatea Prunișor 148, Cofan. (6109)

Vând urgent agregat spălătorie mașini, ladă frogorifică, frigider mare, aragaz 5 ochiuri, 20 buc. scaune plastic, televizor Sony, preț avantajos, negociabil. Telefon 092.481.692; 091.659.981. (6113)

Vând aparat umidificat, sărat, filtrat aer pentru boli plămâni. Telefon 252860. (6120)

Vând PARCHET FAG, aburi și natural (uscat). Telefon 235271; 094.555.338. (6121)

Vând sufragerie Living cu furnir de rădăcini de trandafir, preț informativ 1200 USD. Telefon 057-251929. (6129)

Vând loc veci, Eternitatea. Telefon 282150. (6138)

Vând doi viței alb și roșu, de trei luni. Familia Tuș, IAS Aradul Nou. (6144)

Vând 2 mese, una ovală, cu câte 6 scaune tapițate. Telefon 230124. (6153)

Vând lemne foc, nisip, balast, la domiciliu. Telefon 214010. (6038)

Vând făină B.55, cantități mari, preț 5600 lei/kg. Telefon 094.759.392. (1153658)

Vând făină tip 550, cantități mari, preț 4500 lei/kg. Telefon 090.172.327. (1153658)

Vând 20 oi mame cu miei. Informații sat Berechiu nr. 194. (5336826)

Vând cultivator în Vârșand nr. 266. Telefon 530224. (6172)

Vând mașină Lengyel. Telefon 231225. (6175)

Vând casă și mașină Dacia 1310 an fabricație 1989, Micălaca, str. Marginei nr. 9. Telefon 266075. (6179)

Vând cățel Rottweiler 3 luni cu pedigree, foarte frumoși. Telefon 094.563.640. (6191)

Vând, preț producător SUBVENȚIONAT, semințe legume: PORUMB, CARTOFI, ARPAGIC, sămânță CEAPĂ neagră, TRIFOI, LUCERNĂ, ghizdei, sfeclă furajeră și diferite tipuri de GAZON. Telefon 287691; 090.069.934. (6187)

Vând dulap combinat cu vitrină, pat una persoană. Telefon 252650. (6197)

CUMPĂRĂRI TERENURI, IMOBILIARE

Cumpăr apartament 2-3 camere în Chișineu Criș, ofer 4.500-5.500 dolari. Informații la telefon 095.354.913 sau 090.044.078. (Ag. Criș.)

Cumpăr spațiu Ștrand Neptun. Telefon 211640, orele 17-22. (6030)

CUMPĂRĂRI AUTO

Cumpăr Dacii cu CIV și numere noi, în stare de funcționare, cu probleme de caroserie (ruginite) sau segmentare, anii 1983-1990, cu sume între 6-12 milioane. Telefon 093.045.296. (6021)

Cumpăr TALON FORD ESCORT combi, 4+1 uși, an fabricație 1992-1995. Telefon 093 070 538. (9397605)

CUMPĂRĂRI ELECTRO

Cumpărăm cartușe consumate pentru imprimante și copiatoare. Telefon 092.783.787. (5938)

CUMPĂRĂRI DIVERSE

Cumpăr vaci, vițele, tauri. Telefon 288968; 092.941.123. (5520)

Cumpărăm vaci și juninci. Telefon 250866; 095.681.191. (6055)

Cumpăr bovine pentru sacrificare. Telefon 274744; 094.294.666; 095.624.006. (3992)

Cumpăr porumb boabe și știuleți, grâu, plata pe loc. Telefon 094.784.568; fax 274833. (5985)

Cumpăr porci pentru sacrificat. Plata pe loc. Telefon 095.256.060. (6058)

Cumpăr vaci și tineret bovin, peste 300 kg. Plata pe loc. Telefon 094.433.112. (6059)

Cumpăr porumb, cantități mari, preț avantajos. Telefon 095 645 166. (2194)

Cumpăr betonieră folosită. Telefon 234216; 090.696.157. (5385)

Cumpăr pene vechi și noi, coarne cerb. Telefon 214581; 090.871.763. (6087)

Cumpăr pene. Telefon 093.950.886. (6094)

CERERI ȘI OFERTE DE SERVICII

Angajez BRUTAR. Telefon 283085. (6140)

Societate comercială angajează 1 TÂMPLAR MAȘINIST, 1 LĂCĂTUȘ pentru întreținere mașini pentru prelucrarea lemnului și 1 ASCUȚITOR. Telefon 276130, orele 8-15. (5935)

Angajăm MAISTRU (construcții metalice), INGINER CONSTRUCTOR, CONTABILĂ (CIEL). Informații telefon 250036. (6012)

Angajez BARMANE, OSPĂTARE cu carte de muncă. Informații telefon 093.346.529. (6036)

Angajez DEPANATOR mașini spălat automate. Salar 6-10 milioane lei. Telefon 094.796.542. (5687)

Angajez INGINER specializat PRODUCȚIA de MOBILĂ. Salar între 6 și 12 milioane lei. Telefon 094.796.542. (5687)

ARCHIMINA angajează VÂNZĂTORI - GESTIONARI, bărbați, stagiul militar satisfăcut, experiența constituie avantaj. Telefon 285200. (5994)

Caut PERSOANĂ (femeie fără obligații) în vârstă de 50 ani, pentru îngrijirea a doi BĂTRÂNI și GOSPODĂRIE frumoasă, la țară. Se asigură CAZARE, MASĂ și SALAR. Telefon 095.784.336. (6084)

Angajăm VÂNZĂTOARE. Informații la Pizza Party, Piața Catedralei. Telefon 219363, între orele 12-.17. (6118)

FABRICĂ ÎNCĂLȚĂMINTE angajează personal calificat pentru CROIT; mașină de cusut manual. Telefon 259674. (6128)

SPĂLĂTORIE AUTO angajează BĂIEȚI tineri și serioși. Telefon 261174; 219866. (6132)

Angajăm BUCĂTARI cu experiență. Telefon 057-210944; 092.609.986. (6136)

Angajăm MUNCITORI NECALIFICAȚI. Telefon 280908. (6143)

LIBROPHARM SRL angajează FARMACIST. Telefon 212992. (6150)

Primăria comunei PLEȘCUȚA organizează concurs pentru ocuparea postului de tehnician topograf în cadrul serviciului comunitar pentru cadastru și agricultură în data de 4 aprilie 2002, ora 10. Condiții de participare: studii de specialitate în domeniu; vechime 3 ani. Relații suplimentare la sediul primăriei sau la telefon 318101. (Ag. Gurahonț)

SC LIDIA SRL, angajează: 10 CONFECȚIONERE (CONFECȚIONERI); 8 ZINGERIȘTI; 2 ÜBERDEK; 3 TRIPLOK; 1 MAISTRU; 1 CTC-ist. Salar de încadrare 3.800.000 lei. Informații la sediul firmei Arad, B-dul Revoluției nr. 35. Telefon 250078. (f.2360860)

Angajez VÂNZĂTOARE. Se oferă 3.500.000 lei net (carte de muncă). Se cere maximă seriozitate, cunoștințe PC. Telefon 270800, orele 8-10 sau 231667 după ora 20. (6216)

Angajez GESTIONAR (bărbat) pentru depozit fructe și legume. Telefon 228933. (6159)

Angajez VÂNZĂTOARE cu experiență. Telefon 094.250.607. (6165)

Angajăm BUCĂTAR, PIZZER, VÂNZĂTOARE. Relații la telefon 289905; 093.662.578. (6173)

Angajăm LĂCĂTUȘ-presator, Str. Independenței nr. 11. (6174)

FIRMĂ CU CAPITAL STRĂIN, cu sediul în TIMIȘOARA, specializată în producția și comercializarea de agregate de râu, mortare și betoane, ANGAJEAZĂ, pentru baza sa de producție din MILOVA (județul ARAD), OPERATORI UTILAJE-DRAGLINĂ. CONDIȚII DE ANGAJARE: fără antecedente penale, domiciliul în zonă, stagiul militar satisfăcut, experiență pe un utilaj similar de cel puțin 3 ani. Informații la telefon 056-308545 (Departament Resurse Umane) între orele 8-16.30, 057-562944 (șef ba-lastieră) sau trimiteți C.V.-ul dv până la data de 10 martie 2002, pe adresa: C.P. 531, Oficiul poștal nr. 4, 1.900 Timișoara. (f.)

PRESTĂRI SERVICII

MADONA, repară, vinde: FRIGORIFICE, MAȘINI SPĂLAT AUTOMATE, TELEVIZOARE, VIDEO-uri, CAMERE VIDEO, MONITOARE, CALCULATOARE. Arad, telefon 259339, Lipova 563145. (6201)

ȘCOALA de ȘOFERI BELC, serie pentru categoriile B, C, C+E, și D, Casa Sindicatelor. Telefon 230004; 381811, 094.938.335. (5420)

Repar TERMOTECI gaz. Telefon 274876. (6155)

SILDOR PROD, reparații - vânzări: FRIGORIFICE. Vânzare - montaj: AER CONDIȚIONAT. Telefon 270622. (c.)

WES, reparații FRIGORIFICE, vânzare, montaj, CLIMATIZĂRI autoturisme, locuințe. DEPLASARE GRATUITĂ, GARANȚIE. Telefon 092.556.562; 284857. (5987)

TREPTE, PERVAZE, PULTURI BUCĂTĂRIE și BARURI, BALUSTRADE, ȘEMINEURI, etc. din GRANIT și MARMURĂ, import Italia și indigene, execută la COMANDĂ, „MARMOREX", Calea A. Vlaicu 271, lângă RAR. Telefon 057-272445. (4867)

EXECUT: zidărie, tencuieli, zugrăveli, faianțări, izolații, acoperișuri, instalații sanitare, rigips, parchetări. Telefon 234216; 090.696.157. (5385)

„SPIRU HARET", cursuri calificare, diplome Ministerul Învățământului: MASEURI, FOTOMODEL-MANECHIN. Telefon 252860. (1850)

ȘCOALA ȘOFERI TORNADO face înscrieri ABCE, tarif deosebit, G. Coșbuc 59. Telefon 250339. (5674)

TRANSPORT MARFĂ 3-5 to, intern, preț avantajos. Telefon 093 538 172. (6215)

S.C.
TERMOTEX
s.r.l.
ARAD, Str. O. Goga nr. 48
Tel. 057-250.529, 095.257.527,092.437.526
EXECUTĂ:
- ☐ construit sobe teracotă
- ☐ curățat coșuri fum
- ☐ verificări aerisiri gaze la asociațiile de locatari
- ☐ construit șeminee cu foc deschis
- ☐ demontat antene TV la asociațiile de locatari
- ☐ reparații generale construcții (instalații sanitare, gaze, electrice)

AUTOMATIC SERVICE repară MAȘINI SPĂLAT AUTOMATE, domiciliu. Telefon 259146; 094.241.398. (6076)

Execut PARCHETĂRI, RAȘCHETĂRI, PALUXĂRI, inclusiv laminat, preț avantajos. Telefon 261331. (6100)

PARCHETĂRI (laminat), RAȘCHETĂRI cu materialele firmei (clientului). Telefon 235271; 094.555.338. (6121)

MASEUZĂ execut MASAJ reflexo-magneto-terapie, la domiciliu sau la client. Telefon 240414; 090.778.613. (6130)

Execut lucrări: ZIDĂRIE, DULGHERIE, structuri, armături, acoperișuri, mansarde. Telefon 534239; 094.182.604. (6135)

IFIM execută HIDROIZOLAȚII. Vinde membrană HIDROIZOLATOARE import ITALIA. Telefon 253036; 092.275.563. (6154)

DAMAR repară MAȘINI SPĂLAT AUTOMATE, import, românești. Telefon 270518; 090.869.274. (6057)

TAPIȚEZ mobilier, repar TÂMPLĂRIE, rolete, vopsitorie, preț negociabil. Telefon 282980.

DIVERSE

TRATĂM BOLI, eliminăm farmece, vicii. Aducem persoane (căsătorii, prietenii). Profesionalism. Telefon 056-201417, 094 528 876, 092 200 147. (5845)

VALERIA ZENA

din Arad, cea mai puternică prezicătoare și vrăjitoare care lucrează cu magia albă, DESFACE orice tip de FARMECE și BLESTEME. Sunați la telefon 094 288 220, 057-231892. (5855)

SC A.F. M.G.L. situat pe str. 6 Vânători nr. 2-4, solicită autorizație pentru protecția mediului. Eventualele contestații se depun la Oficiul de Protecție a Mediului, Arad, B-dul Dragalina nr. 16. (6171)

(Continuare în pagina 15)

☛ (Urmare din pagina 14)

Lidera și incontestabila prezicătoare, REGINA MAGIEI ALBE

AURELIA ARDELEANCA,
care a fost premiată la Congresul Vrăjitoarelor de la Praga cu locul I pentru calitatea și experiența sa, cunoscută de o lume întreagă, în țară și peste hotare, prezentată în direct pe toate posturile TV, de domnul Ion Țugui. AURELIA ARDELEANCA lucrează cu MAGIA ALBĂ și DEZLEAGĂ orice tip de farmece și blesteme, dezleagă cununii legate, LECUIEȘTE BEȚIA, SCOATE ARGINTUL VIU, vă ADUCE PERSOANA IUBITĂ ÎNAPOI, face de SPOR în AFACERI, TRATEAZĂ și VINDECĂ BOLI care pornesc direct de la magia neagră. Dacă aveți probleme, sunați cu mare încredere la telefon 093.924.535. (6050)

OFER avantajos ÎMPRUMUTURI ÎN VALUTĂ. Accept ipotecă. Telefon 090.754.944. (178)

Sunt Marcela din Lipova, mulțumesc

TAMAREI
care mi-a lecuit soțul de băutură, ce era un coșmar. Acum suntem fericiți. Apelați, luna martie este cea mai puternică de dezlegarea farmecelor. Telefon 368624. (6156)

BERETA
cu puteri paranormale. Suntem mai multe persoane din județul Arad prin Redacția Adevărul, aducem mii de mulțumiri doamnei

BERETA
pentru binele pe care ni l-a făcut. Telefon 094.199.063. (6099)

SC FASHION IMPEX dorește să obțină autorizație de mediu pentru grajdurile de cabaline din Arad, str. Câmpurilor nr. 2-4. Contestațiile se pot depune la Inspectoratul de Protecție a Mediului din Arad, B-dul Dragalina nr. 16. (6170)

SC AGROMEC CHERELUȘ SA convoacă ADUNAREA GENERALĂ A ACȚIONARILOR în data de 20 martie 2002, ora 10, la sediul unității. În caz de nereprezentare va avea loc în 21 martie, ora 10. (1153716)

Tudor din Arad, mulțumesc

doamnei EMMA,
că m-a vindecat de alcoolism. Telefon 093 062 336, 057-242615. (6205)

TURISM

AMAD TOURISTIK efectuează transport internațional SPANIA, ITALIA, PORTUGALIA, FRANȚA, GERMANIA, cu autocare moderne. Asigurări medicale. Rezervări zilnic, Arad, str. Cloșca, nr. 2, telefon 057 - 254453; 094.969.742. (3252)

Facem TRANSPORT PERSOANE INTERNAȚIONAL. Telefon 468665. (6083)

Efectuez TRANSPORT în ITALIA, cu autoturism particular. Informații telefon 095.324.249. (6166)

ÎNCHIRIERI

Oferim spre închiriere SPAȚII COMERCIALE pentru magazine, depozite, producție. Telefon 281036. (c.)

Închiriez apartament 3 camere, decomandat, central, toate utilitățile, mobilat. Telefon 057/281124. (4892)

Închiriez SPAȚII de 30, 40, 60, 150, 500, 1200 mp. Telefon 095.219.263. (5593)

Închiriez apartament central, 2 camere, baie, bucătărie, cămară. Telefon 095.315.895. (5718)

Oferim spre închiriere SPAȚII de DEPOZITARE și BIROURI, zonă centrală. Telefon 057 - 253377, 057 - 252249, orele 8-16. (6007)

Închiriez sau vând spații comerciale în Lipova (centru). Telefon 092.253.173. (5380)

Închiriez hale industriale pentru depozite sau producție în trei amplasamente în municipiul Arad. Telefon 092.253.173; 057-270540. (5380)

Închiriez (ofer) spațiu central, str. Unirii nr. 1, Arad. Telefon 094.692.421. (6000)

Caut să închiriez apartament (ne)mobilat, ofer 50-100 $. Telefon 210255. (6014)

Ofer pentru închiriere apartament. Telefon 210555. (6014)

Închiriez spațiu producție, 350 mp, apă, gaz, trifazic. Telefon 094.824.637. (6042)

Dau în chirie apartament ultracentral, 2-3 camere, tot confortul. Telefon 093.887.185. (6047)

Închiriez apartament 3 camere decomandat, curat, frumos aranjat, contorizat, mobilat, cheltuieli mici, 150 USD. Telefon 093.161.549. (5966)

Ofer închiriere casă, garaj, Vlaicu, locuit, firmă, 200 USD. Telefon 274245. (5997)

Închiriez (ofer) spațiu amenajat, 50 mp, Calea Victoriei. Telefon 256053; 094.783.858. (6080)

Închiriez apartament Vlaicu, cheltuieli mici, mobilat, o cameră, 70 Eu. plata pe 4 luni înainte. Telefon 093.905.252. (6088)

Închiriez garsonieră zona Micălaca. Telefon 276619; 095.529.503. (6093)

Primesc o fată în gazdă, Alfa. Telefon 095.918.999.

Dau în chirie garaj, lângă BILLA. Telefon 090.160.952 sau 266620. (6126)

Închiriez apartament central, 100 $, garanție anticipată. Telefon 095.535.489. (6131)

Dau în chirie pe termen lung apartament mobilat, parter, str. Romanilor. Telefon 057-232315; 284536. (6133)

Ofer închiriere apartament 2 camere, confortabil, contorizat, Vlaicu, 100 USD. Telefon 274245. (5997)

Închiriez apartament 2 camere, Vlaicu, 70 USD + garanție. Telefon 094.478.552. (6164)

Ofer spre închiriere apartament una cameră, zona Confecții. Telefon 092 264 539. (6223)

PIERDERI

Pierdut carnet de asigurat eliberat de CAS Arad pe numele Popa Darius. Îl declar nul. (6160)

Pierdut autorizație pe numele PF Dinu Dacian „MAF" eliberată de Consiliul Județean.O declar nulă. (6199)

✝ DECESE ✝

Cu adâncă durere în suflet anunțăm încetarea din viață a celui care a fost

THEIMER FRANCISC,
după o lungă suferință, la Dombegyháza (Ungaria). Înmormântarea va avea loc în Ungaria. Familia îndoliată.

Cu adâncă durere anunțăm încetarea din viață la vârsta de 84 de ani a scumpului nostru soț, tată, bunic și străbunic

PAVEN TRAIAN,
din MÂSCA. Înmormântarea va avea loc azi, 5 martie 2002, ora 13,30 la cimitirul din localitate. Familia îndoliată.

Cu adâncă durere în suflet anunțăm încetarea din viață a iubitei noastre soții, mame, bunică, străbunică

HORVÁTH JULIANNA,
în vârstă de 80 de ani. Înmormântarea va avea loc în data de 05.03.2002, ora 16, de la Capela Cimitirului Aradul Nou. Familiile îndoliate Horvath și Tamas.

Cu adâncă durere anunțăm încetarea din viață a iubitului nostru tată și bunic,

HENȚIU AUREL,
în vârstă de 73 ani, fost pensionar CFR. Înmormântarea va avea loc azi, 5 martie 2002, ora 14, de la Capela Cimitirului Pomenirea. În veci nemângâiați, fiica RODICA și nepotul PAUL.

Cu adâncă durere anunțăm încetarea din viață a iubitului nostru tată, socru, bunic, frate,

AVRĂMUȚ ILIE,
în vârstă de 79 ani. Înmormântarea va avea loc miercuri, 6 martie 2003, ora 14, la Cimitirul Pomenirea. Familia îndoliată.

Cu adâncă durere anunțăm încetarea din viață a iubitului nostru soț și frate,

KACZKOVAN MIHAI-ANDREI,
în vârstă de 58 ani, fost angajat la Creație ARĂDEANCA. Înmormântarea va avea loc azi, 5 martie, ora 15, la Cimitirul Eternitatea. Familia îndoliată.

✝ SERVICII FUNERARE ✝

OFERTĂ EXTRAORDINARĂ !!!
SERVICII FUNERARE
RO-STYL COMPANY,
str. M. Eminescu nr. 22,
telefon 214422 și
094.690.121,
oferă **GRATUIT** clienților care apelează la serviciile noastre:
- garnitură de mătase pentru sicriu sau 20% reducere pentru altă garnitură
- transport la domiciliu (în Arad).

Plata și în rate! (c.)

SC „IN MEMORIAM" SRL
str. EMINESCU nr. 4
(ATENȚIE, vizavi de CINEMA MUREȘUL)
Tel. 057-211929, 093.343.964
str. ORIZONTULUI nr. 9A (Bujac)
oferă SERVICII FUNERARE COMPLETE - NON STOP.
Sicrie-modele multiple (simple-lux), sicrie import ITALIA, ACCESORII. Intermediem COLACI, COLIVĂ etc.
ÎMBĂLSĂMĂM GRATUIT (formolizat).
TRANSPORT ÎN ORAȘ GRATUIT
SERVICII: SPĂLAT, ÎMBRĂCAT
PLATA ÎN RATE.
Transport
INTERN - INTERNAȚIONAL

✝ CONDOLEANȚE ✝

Suntem alături de doamna CONDREA ZENOVIA și familia CONDREA VALENTIN în greaua încercare pricinuită de decesul celui care a fost

CONDREA CONSTANTIN.
Dumnezeu să-i odihnească în pace! Familiile CUCU GHEORGHE, ARDELEAN AUREL și COTORACI ADRIAN.(6084)

Suntem alături de colega noastră SAGI SELINKA în aceste momente grele la despărțirea de tatăl ei drag și transmitem sincere condoleanțe! Colectivul SC RECORD CENTER SRL. (6072)

Mulțumim rudelor, prietenilor, vecinilor și tuturor celor care au fost alături de noi în greaua piedere, pricinuită de despărțirea dureroasă de cea care a fost mamă, soacră, bunică

MIHOC ELENA.
Mulțumim din suflet! Familia îndoliată. (6074)

Colegii de la ARCOOM SCCA sunt alături de EUGENIA MOȚ în greaua încercare pricinuită de piederea tatălui drag, asigurându-o de întreaga noastră compasiune și-i transmit sincere condoleanțe. (6075)

Suntem alături de patronul nostru, HORVAT IOAN în momentele grele la dispariția neașteptată a mamei sale dragi. Sincere condoleanțe! Colectivul Alimentara RECORD CENTER SRL. (6095)

Suntem alături de doamna dirigintă BIRĂU RODICA în marea durere pricinuită de pierderea mamei dragi. Sincere condoleanțe din partea clasei a XI-a B a Liceului Pedagogic. (6102)

Suntem alături de colegul nostru, notar NICOLAE ȚOLE din SEBIȘ, la decesul tatălui și transmitem sincere condoleanțe, familiei îndoliate. Colectivul Judecătoriei Gurahonț. (Ag. Gurahonț)

Mulțumim tuturor rudelor, prietenilor, colegilor care au fost alături de noi în marea durere pricinuită de pierderea celei care a fost mamă, bunică, soacră, soră,

MESZAROS ANA.
Familiile îndoliate GRANAȘI și DESZTIG. (6162)

Transmitem sincere condoleanțe nașei noastre RODICA la decesul tatălui ei,

HENȚIU AUREL.
Dumnezeu să-l odihnească în pace! Din partea familiilor: Dr. Herbei, Toma și Marc. (6177)

Suntem alături de colega noastră RUZJICSKA ELENA în greaua încercare prilejuită de moartea tatălui și transmitem pe această cale sincere condoleanțe și întreaga noastră compasiune familiei îndoliate. Colectivul Secției Obstetrică III. (6182)

Colectivul SC SZAKAL METAL SRL transmite sincere condoleanțe familiei HORVÁTH în greaua durere pricinuită de piederea mamei dragi

HORVÁTH JULIANNA.
(6192)

A plecat pe drumul fără întoarcere bunul nostru naș

ing. GHEORGHE IOSA.
Dumnezeu să-l ierte și să-i ocrotească somnul lin! Compasiune familiei îndurerate. Sorana, Cici și Ion Popescu. (6146)

Suntem alături de colega noastră MICȘA RODICA, în greaua durere pricinuită de pierderea tatălui. Coelctivul Serviciului Evidență al CAS Arad. (6128)

Sincere condoleanțe colegei noastre MICȘA RODICA, la trecerea în eternitate a tatălui. Colectivul CAS Arad. (6128)

Sincere condoleanțe și un ultim omagiu pentru cea care a fost

HORVATH JULIANNA (MAMA).
Eva, Tibi și Margit. (6211)

✝ COMEMORĂRI ✝

Astăzi, 5 martie 2002, se împlinesc 2 ani de când o boală neiertătoare, a curmat viața celei ce mi-a fost soție bună și dragă, timp de 45 ani,

MARCHIȘ ANA.
Dragă NIȚA, cât ai trăit te-am iubit, dar am și greșit iar acuma în loc de „MĂRȚIȘOR" îți ofer doar lacrimi și suspine. AMBROZIE.

O floare, o lacrimă amară și o caldă aducere aminte pentru cei care au fost

NEGRU EUGENIA
NEGRU CRĂCIUN,
la cei 7 ani și respectiv 6 săptămâni de la deces. Familia îndurerată. (5962)

O floare, o lacrimă și un pios omagiu pentru

GAL PETRU,
din ANDREI ȘAGUNA, la opt ani de la trecerea în eternitate. Dumnezeu să-l odihnească! Soția și fiica Laura. (5769)

Readucem în memoria celor care l-au cunoscut și apreciat pe

CZIRMER IOSIF (SEPI)
că se împlinesc 2 ani de când a plecat în neființă. Lacrimi și flori în amintirea soțului, tatălui, cumnatului. Ne vom aminti mereu de tine. Dumnezeu să-l odihnească în pace! Soția și fiica. (6023)

Duminică 3 martie s-a împlinit un an de la despărțirea de cei dragi, la doar 11 ani a celei care a fost fiică, soră, cumnată și mătușă

ANCA ALINA CAZAN.
Dumnezeu să te odihnească! Familia Cazan Petru și Cornelia, din Macea. (6073)

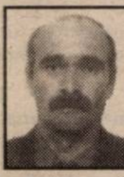

Trecerea timpului nu va șterge niciodată durerea, care acum trei ani, la data de 5 martie 1999, ne-a sfâșiat sufletele prin pierderea fulgerătoare a celui mai bun, iubit soț și tată

LUPȘE VIOREL.
Te vom iubi și te vom păstra veșnic în inimile noastre. Soția DORINA și fiica ANDA. (6078)

Un gând pios, o lacrimă, o imensă durere și veșnică recunoștință, la un an de la trecerea în eternitate a iubitului nostru soț, tată, socru, bunic, cuscru

Dr. AMBRUȘ REMUS.
Sufletul nobil și chipul său blând rămân vii în amintirea noastră și ne rugăm bunului Dumnezeu să-l odihnească în pace! Familia. (6108)

Tristă și neuitată va rămâne ziua de 5 martie, când în urmă cu 5 ani a plecat spre veșnicie, cel care a fost soț tată, socru și bunic iubitor,

GHEORGHIEȘ GHEORGHE,
din Cintei. „Îngenunchem la crucea ta/ Plângând, rugăm pe Dumnezeu/ Odihna Raiului să-ți dea/ Și liniștit să-ți fie somnul." Îndurerata familie. (1154272)

SATLINE

A DESCHIS RESTAURANTUL

În ARAD, STR. ION ANTONESCU 2-4, BL. M7 - PARTER (Piaţa Mihai Viteazul)

PROGRAM ZILNIC 12 - 24 REZERVĂRI TEL. 228.616

LA PLAZZA

PRIN MAGAZINELE

SC BENDEA SRL

situate în Arad, B-dul Revolutiei Nr. 26-30, tel. 231.853,
str. Liviu Rebreanu Nr. 68, tel. 250.905
str. Eftimie Murgu colt cu Pădurii, tel. 228.966

Program zilnic 9 - 17,00
Sâmbătă 9 - 13,00

Vinde La Cele mai avantajoase preturi:

- *Materiale de construcţii (ciment, var, BCA, rigips, oţel beton) membrane izolatoare, plasă rabitz, plasă gard, polistiren expandat plăci azbociment, cuie, sârmă*
- *Tablă zincată, cutată şi neagră şi decapată*
- *Instalaţii sanitare şi accesorii pentru încălzire, vopsele şi adezivi, vată minerală*
- *Baterii import (Italia)*
- *Căzi cu hidromasaj, dulapuri baie Elveţia*
- *Calorifere aluminiu, calorifere oţel, cazan pentru încălzire pe gaz, boilere electrice, boilere pe gaz.*
- *Toată gama de ţevi, fitinguri şi garnituri*
- *Parchet lamelar, lambriuri toate culorile*
- *Faianţă şi gresie diferite modele, culori*
- *Tavan casetat AMS import Austria*

VÂNZĂRI ÎN 36 RATE

AVANS 0

(2360750)

PROMOŢIONAL FOLIE SOLAR

BANCA COMERCIALĂ ROMÂNĂ

Sucursala Judeţeană Arad

2900 Arad, str. P. Curcanul, nr. 14-16, Tel. 255040, Fax. 255313, e-mail:arad@bcr.ro

Banca Comercială România SA pune la dispoziţia IMM-urilor

CREDITE FIDA

în cadrul Programului de creditare pentru dezvoltarea regiunii munţilor Apuseni.

● pot beneficia toate unităţile de profit care valorifică resursele locale şi creează noi locuri de muncă, al căror sediu se află în localităţile:

Ineu-oraş	Gurahoţ	Cărand	Săvârşină
Sebiş-oraş	Pleşcuţa	Conop	Tauţ
Pâncota-oraş	Vârfurile	Igneşti	Şilindia
Craiva	Hălmagiu	Brazi	Târnova
Hăşmaş	Hălmăgel	Dieci	Seleuş
Beliu	Almaş	Bocsig	Păuliş
Archiş	Buteni	Vărădia de Mureş	Ghioroc
Moneasa	Chisindia	Petriş	Covăsânţ
Dezna	Bârsa	Bârzava	Şiria

● se finanţează investiţii cu impact asupra dezvoltării regionale: maşini, utilaje, instalaţii pentru prelucrarea produselor agricole, investiţii legate de agroturism, achiziţionare animale, etc.

● există trei tipuri de credit distincte:

- împrumuturi pentru mici gospodării	max. 4.000 USD
- împrumuturi agricole	4.000-10.000 USD
- împrumuturi comerciale	10.000-100.000 USD;

● 70% din credit este finanţat de FIDA, iar 30% este finanţarea proprie a beneficiarului;

● durata creditului: 5 ani;

● rata dobânzii: 6,79%/an USD

● garanţii: ipotecă pe casă, mijloace de transport, animale de producţie, maşini agricole, unelte;

● documentaţie:
  - situaţia veniturilor actuale
  - balanţe ale ultimelor trei luni
  - cashflow/raport de evaluare a proiectului de investiţie
  - inventarul firmei

Vă aşteptăm la Banca Comercială Română S.A. Sucursala Judeţeană Arad, precum şi la agenţiile sale din judeţ.

(2360744)

B.C.R. - BANCA DE CARE AVEŢI NEVOIE

S.C. **MARCOTEX COMPANY** SRL

Colaboratoare: Eider, Quiksilver, Rip Curl, Fundays

Angajează personal

pentru următoarele posturi

- confecţionere
  - maşină de cusut
- triplock
- uberdeck
- maistre
- CTC-iste
- Personal sală de croit

Se oferă: ■ condiţii de lucru şi salarizare atractive
■ bonuri de masă

Informaţii telefon: 250012; 090-080878 Arad, str. Dâmboviţa nr. 23 (Zona Fortuna) zilnic orele 9,00-17,00.

(9396946)

ŞANSA TA ÎN AFACERI!

CENTER EAST
EURO FAIR

CADOURI DE PAŞTE

ediţia a IX-a

Târg general pentru
bunuri de consum

10-14 aprilie 2002
Cluj-Napoca

ORGANIZATORI:

EXPO TRANSILVANIA S.A. Cluj-Napoca
Camera de Comerţ, Industrie şi Agricultură Cluj.

(2360842)

COMPLEXUL EXPOZIŢIONAL EXPO TRANSILVANIA

EXPO Transilvania

Str. Aurel Vlaicu f.n.,
3400 Cluj-Napoca, România,
tel/fax: 064-419075, 419408, 410500
e-mail: expo@expo-transilvania.ro; www.expo-transilvania.ro

următorul târg AGRARIA - 23 - 27 aprilie

Distribuitor Autorizat dialog

Dialog FREE **7$* luna**

Minute gratuite lunar si tarife incredibile !!!

Detalii in magazin

Un cadou de aur Pentru fiecare doamnă sau domnisoară ce incheie un abonament în periada 1 - 8 martie

NOKIA 3310

Dual Band, 133g, vibratii, alarma, ceas, data

1.765.000* lei

*fara TVA, pentru D60 - D1000

Alcatel 311

Dual Band, 99g, vibratii, alarma, ceas, data, logo

1.150.000* lei

*fara TVA, pentru D60 - D1000

SONY CMDX 1000

Un preţ mult prea mic să poată fi scris

(2360852)

ROMCOM shop

Arad **www.rom-com.ro**

B-dul Revolutiei 76 Tel. 213 134

(Agentia de turism Zarandul)

S.C. **ARCONSERV** S.A.

str. Bicaz, 1-5
Telefon/fax 288.803, 288.725

LICHIDEAZĂ STOC PIESE AUTO NOI

PENTRU RABA ŞI SAVIEM

(9396960)

Preţuri negociabile

ASA ASIGURĂRI ATLASSIB S.A.
SUCURSALA ARAD, str. I. Maniu, Bloc P2

ANGAJEAZĂ

- **secretară - casier** (studii medii sau superioare economice)
- **inspector asigurări** (studii superioare)
- **inspector daune** (studii superioare, specialitate auto sau TCM)

Condiţii:

◆ aspect fizic plăcut;
◆ ţinută;
◆ disponibilitate la program prelungit;
◆ cunoştinţe operare calculator;
◆ experienţa constituie avantaj;
◆ vârsta minimă 25 ani;
◆ stagiul militar satisfăcut

Informaţii tel/fax
057-237.650;
095.124.217

C.V. se depun
până în data de
08.03.2002

(9396965)

BANCA
"TRANSILVANIA"S.A.
SUCURSALA ARAD,
Str. Unirii nr. 5-7,
Tel. 057/283.122
DEPOZIT PRIMĂVARA
45 ZILE CU DOBÂNDĂ
29% p.a.

ADEVĂRUL
Cotidian independent Arad
Anul XIV, nr. 3550
Miercuri, 6 martie 2002 ● 16 pagini ● 4000 lei ● e-mail: adevarul@arad.ro; adv.pub@arad.ro
BRAT Publicaţie auditată în semestrul II 2000
Tiraj mediu zilnic vândut: 33.205

WEST BANK
CARDINE BANKING GROUP
ARAD, B-dul Revoluţiei nr. 88
Tel: 284.888, Fax: 285.202
Dobânzi depozite persoane fizice
(suma minimă 500.000 lei)
1 lună 30%
2 luni 31%
3 luni 32%

„KUKTA”

După un an de zile de lupte de gherilă (păduri, cabane etc.) unul dintre locurile râvnite în PSD a fost adjudecat. Cu destul de mare uşurinţă, cel puţin din două motive: pentru Dorel Popa nu s-a găsit contracandidat serios şi, în al doilea rând, Bucureştiul a venit decis să-l impună pe Dorel Popa drept preşedinte. Poţi să te pui cu Bucureştiul? Nu. Şi nici n-a încercat nimeni să se pună.

Cu conferinţa judeţeană din 15 martie lucrurile stau puţin altfel. În primul rând pentru că adversarii au o altă anvergură. ***Avram Crăciun*** este proaspătul aureolat cu victorii în meciurile cu adversarii din diverse tabere, inclusiv din tabăra fostului PSDR. A. Crăciun vine cu aplombul învingătorului într-o cursă lungă de un deceniu, dar mai ales cu finişul din ultimul an. A. Crăciun a reuşit ca la conferinţa municipală să-şi aducă oamenii fideli din diverse partide: PDSR, ApR, PNR, PSDR şi să şi-i facă delegaţi pentru conferinţa judeţeană din 15 martie. F. Remeţan a protestat împotriva procedurii de delegare a membrilor PSDR la conferinţa municipală, învinuindu-i pe Doru Orban, C. Ispravnic şi C. Fotescu că, împreună cu P. Blajovici au schimbat vechea listă cu o nouă listă întocmită în aşa fel încât să-l favorizeze pe A. Crăciun. Despre toate acestea însă se vorbeşte la timpul trecut şi este lucru cert că A. Crăciun are de partea sa marea majoritate a delegaţilor de la conferinţa municipală. Să adăugăm la toate acestea prezenţa senatorului A. Crăciun la Bucureşti în preajma liderilor PDSR şi posibilitatea de a trage sfori în favoarea sa.

De cealaltă parte a baricadei luptă preşedintele C.J.A., ***Caius Parpală***. Acesta a fost adus în PDSR de către însuşi prim-ministrul A. Năstase. La trecerea sa în PDSR, Caius Parpală şi-a negociat transferul şi nu neapărat numai în interes de serviciu, chiar dacă el afirmă ceva în acest sens. Mă gândesc că omul C. Parpală s-a mai gândit puţin şi la el când s-a transferat şi interesul personal nu cam lipseşte din jocul politicianului român, (aproape) oricare ar fi el. Şi C. Parpală nu face excepţie. Şi dacă Parpală îşi doreşte preşedinţia partidului şi îi şopteşte la ureche premierului ce s-au vorbit dumnealor când cu transferul de partid, s-ar putea ca A. Năstase să-şi amintească discuţia şi să aplece binevoitor urechea la dorinţa împricinatului Parpală. Şi atunci lucrurile încep să se complice.

I. IERCAN

(Continuare în pagina 4)

După opt ani de procese

SITUAŢIA PIEŢEI MIHAI VITEAZUL E ŞI MAI COMPLICATĂ!

PIAŢA
MIHAI VITEAZUL

Foto: ŞT. MATYAŞ

Pag. 8

Vindem
Montăm
Reparăm
PARBRIZE
Telefon 095.519.662
Str. I.ANTONESCU NR.26
(FOSTA D. GHEREA)

Incognito pe holurile Primăriei

ÎNTRE ZGURA VICEPRIMARULUI ŞI „SACRIFICAREA” FILARMONICII

Pag. 9

Astăzi, în Sala Teatrului

ANIVERSARE ELLIS

Pag. 10

Citiţi în ziarul de mâine

ÎN CHESTIUNEA AUTORIZĂRII COMERCIANŢILOR: AVIZELE ŞI AUTORIZAŢIILE TREBUIE ELIMINATE IMEDIAT!

● *declară dl. NICOLAE BĂCANU, preşedintele Camerei de Comerţ şi Industrie a judeţului Arad*

INFOTON
DEALER AUTORIZAT
Panasonic
& Technics
Electrocasnice, Audio, Video, TV., Telecomunicaţii
str. Eftimie Murgu, nr. 74-76, tel./fax: 281800
magazin:
str. Lucian Blaga, nr. 2-4, tel./fax: 281595

micro credit
MICROENTERPRISE CREDIT ROMANIA S.A.
RAPID CREDIT Până la 5.000 DEM
BUSINESS CREDIT Până la 25.000 DEM
INVESTMENT CREDIT Până la 75.000 DEM
Finanţare internaţională şi tehnologie germană de creditare
Acum şi în Arad
TIMIŞOARA: CALEA DOROBANŢILOR (COLŢ CU SIMION BĂRNUŢIU)
TEL./FAX: (056) 224.676, (056) 224.422
NOI DĂM CREDIT DEZVOLTĂRII TALE !
(2204950)

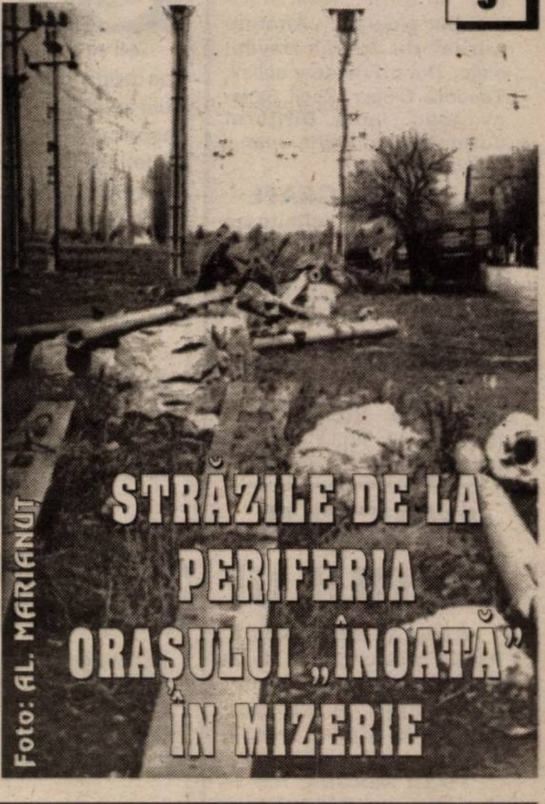

Foto: AL. MARIANUŢ

STRĂZILE DE LA PERIFERIA ORAŞULUI „ÎNOATĂ” ÎN MIZERIE

STILCONFORT
BUCĂTĂRII ● DORMITOARE ● CAMERE DE ZI
MOBILIER DE BAIE
Calea Timişorii nr. 53; Tel./Fax: 278.820
Piaţa Spitalului Bl. 1D; Tel/Fax: 253.868

Calendar

✎ Astăzi, Soarele răsare la ora 6 și 45 de minute și apune la ora 18,00 și 10 minute.

✎ Au trecut 65 de zile din acest an. Au mai rămas 300 zile până în anul 2003.

✎ **Praznicul zilei: Biserica ortodoxă:** Sf. 42 Mc. din Amoreea; Sf. Eufrosin; **Biserica romano-catolică:** Sf. Luciu I, Sf. Coletta; **Biserica greco-catolică:** Cei 42 de Martiri din Amoreea.

Bine ați venit!

La Arad: **Neag** Andrei, **Dadu** Viorel Iulian, **Wirth** Emanuela Giorgia, **Pană** Andrei, **Elekeș** Alexandru Ioan, **Trif** Vlăduț Ioan, **Burcă** Daniel.

La Ineu: Siminoc Gianina, **FLOREA DENIS**, Cășuneanu Ionel.

AU PLECAT DINTRE NOI

✝ **Kaczkovan Mihai Andrei (1944); Băieș Nicolae (1924); Hoț Mihai (1927); Pap Maria (1952); Kovacs Desideriu (1920); Avrămuț Ilie Mihai (1929); Floruța Pavel (1935); Jurj David (1932); Copil Petru (1948), Banciu Marioara (1960).**

ACTUALITATEA CULTURALĂ

CONCERT

Filarmonica de Stat Arad prezintă joi, 7 martie, ora 19,00, la Sala Palatului Cultural, un concert vocal simfonic. Din program: **„Anotimpurile”** de Joseph Haydu; dirijor Dorin Frandeș; soliști: Teodora Ciucur, Zsolt Szilagyi, Ioan Tibrea. **Dirijorul corului:** Jean Marie Juan - Franța.

CINEMATOGRAFE

Dacia: O minte sclipitoare (SUA) 10; 12,30, 15; 17,30; 20

Mureșul: În spatele liniilor inamice (SUA) 10; 12; 14; 16; 18

Arta: Mușchetarul (Franța) 16; 18; 20

Sala Mică: Nici o vorbă (SUA) 15,30; 18,30. **Pădurea ucigașă** (SUA) 17

PREȚUL AURULUI

BANCA NAȚIONALĂ. Pentru gramul de aur de 24 K: prețul cu ridicata - 314.097 lei, iar prețul de achiziție - 282.687 lei. Prețuri înregistrate ieri.

PIAȚA NEAGRĂ. Aur 14 K: cumpărare - 150.000 lei/g, vânzare - 170.000 lei/g. **Aur 18 K:** cumpărare - 180.000 lei/g, vânzare - 200.000 lei/g.

ILUMINATUL PUBLIC ÎN ARAD COSTĂ 12 MILIARDE DE LEI

Consilierii municipali au aprobat alocarea sumei de 12 miliarde de lei pentru plata facturilor la energia electrică ce urmează a fi consumată cu iluminatul public în acest an.

Ne putem da seama cum de s-a ajuns la cele 12 miliarde de lei, citând din Nota de fundamentare care a fost prezentată consilierilor de către Administrația Patrimoniului Local.

Astfel, în această notă se arată următoarele: consumul de energie electrică pentru iluminatul public din municipiul Arad a avut o evoluție ascendentă. În anul 1998 - a crescut cu 9,7% față de 1998, în 1999 a crescut cu 5,9% față de 1998, în 2000 a crescut cu 26% față de 1999 iar în 2001 a crescut cu 6,3% față de 2000. Pentru 2002 se ia în considerare un consum egal cu cel al anului trecut și anume de 7522 Mwh.

Înmulțind 7522 Mwh cu prețul mediu al unui Mwh, prognozat în acest an la 41,28 dolari americani, cu 20%, adică devalorizarea monedei naționale și cu valoarea în lei a unui dolar calculat la 32.206 lei, rezultă exact suma de 12 miliarde de lei.

N.O.

UTILITARE

PIEȚE, TÂRGURI

Azi este zi de piață la Pâncota, Beliu, Buteni, Șiclău, Macea, Vânători, Pecica, Șiria și zi de târg la Beliu și Buteni.

Mâine, joi este zi de târg săptămânal la Curtici, Sebiș, Cermei, Săvârșin, Secusigiu, Zerind.

FARMACII DE SERVICIU

■ Farmacia **REMEDIUM** Arad, B-dul Revoluției nr. 52-54. Program luni-vineri: 7,30-20,00, sâmbătă 8,00-14,00. Telefon 233195.

■ Farmacia **„OMNIAFARM”**, Calea Aurel Vlaicu, Bl. Z28, cu program zilnic de la orele 8,00-22,00. Telefon 271724.

■ Farmacia **LIBRO PHARMA** non-stop Calea Aurel Vlaicu 60-68 (lângă stadionul (UTA) telefon 212.992.

■ Farmacia **LARIFARM,** Calea Aurel Vlaicu, la parterul blocului Z 24 are program de lucru zilnic, între orele 7,00 - 23,00, telefon 246622.

Policlinica Municipală Arad pentru cabinetele de UROLOGIE, ORL și LABORATOR este deschisă zilnic, orele 7,00-19,00 și sâmbătă orele 7,00-14,00.

URGENȚE STOMATOLOGICE

Cabinetul de pe str. Crișan (în spate la Gionelli) are program non-stop. Telefon: 253794. Cabinetul din B-dul Revoluției nr. 62, ap. 17, între orele 9,00-19,00. Telefon: 256665.

Și Cabinetul Stomatologic din Calea Victoriei nr. 7 A asigură zilnic urgențe, inclusiv sâmbăta, între orele 10-15. Telefon 095.565.622.

Cabinetul stomatologic de pe str. Abrud Bl. 129/C (P-ța Miorița), asigură servicii stomatologice zilnic între orele 9,00-12,00 și 15,00-19,00, iar sâmbăta 9,00-12,00. Telefon: 259659.

ADMINISTRAȚIA FINANCIARĂ

Administrația Financiară a municipiului Arad: Asistență contribuabili (impozitul pe venitul global) - telefon 280633, 280733, int. 199.

TELEFON DE URGENȚĂ LA POLIȚIE: 955

Noile numere de centrală telefonică ale I.J.P. (Inspectoratul Județean de Poliție) Arad: 237.170; 237.803; 237.878; 237.887; 236.858.

METEO

Vremea va fi caldă. Cerul va fi temporar noros. Pe alocuri va ploua slab, mai ales în cursul nopții. Vântul va prezenta intensificări temporare din sector sudic. Dimineață izolat va fi ceață.

Temperaturi maxime: 16 la 18°C. Temperaturi minime: 6 la 9°C.

Foto: **ONORIU FELEA**

Important!

Toți revoluționarii domiciliați în județul Arad, care nu fac parte dintr-o asociație de revoluționari arădeană, sunt invitați în perioada 5-15.03.2002, la Prefectura Arad - inspector S.S.P.R. Ofelia Călugăru, având asupra lor buletinul de identitate, certificatul de revoluționar și brevetul (dacă l-au primit) în vederea reglementării situației dumnealor.

Program: luni și vineri: 9,00-12,00
marți și joi: 10,00-13,00.

Echipa de serviciu

MONICA ARDELEAN
secretar de redacție
Bianca Felea, Adela Pop, Ioan Leac, Dina Rujan, Ramona Vidulescu
tehnoredactare computerizată
Doina Jurcă, Madiana Mican, Aurica Telcian, Dacian Toduța
corectură

S.C. CLAS MOBEL S.R.L.
Arad, Str. Vasile Ureche nr. 34
Telefon 270.700, 093.178.496
EXECUTĂ LA COMANDĂ
MOBILIER
TAPIȚAT
Colțare de cameră
Canapele
Fotolii
Taburеți
(9396867)

HOROSCOP

MIERCURI, 6 MARTIE 2002

Berbec (21.03-20.04). Reușiți să treceți peste toate obstacolele care vă barează calea către succes. În această zi este recomandabil să nu semnați nici un fel de documente.

Taur (21.04-20.05). Vă aflați pe un drum greșit și abia către sfârșitul săptămâni veți descoperi soluția de a ieși din impasul actual.

Gemenii (21.05-20.06). Situația dvs. financiară se va îmbunătăți. Vă va veni o idee bună care ar putea să pună capăt dilemei în care vă aflați de câtva timp.

Rac (21.06.-22.07). Trebuie să dați dovadă de prudență, altfel riscați să o apucați pe drum greșit, iar pericolul de a ajunge într-un impas este destul de mare.

Leu (23.07-22.08). Pentru persoanele singure este o perioadă favorabilă cunoașterii unor oameni noi, așa că nu trebuie să evitați reuniunile, petrecerile, adică tot ce înseamnă dans, distracție, aventură.

Fecioara (23.08-22.09). Aveți nevoie de un program mai diversificat și de multă veselie. Încercați să urmați cursuri de perfecționare profesională pentru a vă ridica nivelul de pregătire și a putea face față cu succes oricărei situatii.

Balanța (23.09-22.10). Vă așteaptă din nou vremurile bune, cu multe satisfacții și importante realizări. Însă unele activități vor stagna. Nu vă speriați și nu faceți din acest lucru o tragedie.

Scorpion (23.10-21.11). Ar fi bine să organizați o petrecere. Nu uitați să invitați și oameni de spirit, care vor reuși să creeze o atmosferă de veselie și bună dispoziție.

Săgetător (22.11-21.12). La serviciu planurile și acțiunile dvs. îndrăznețe vor începe în curând să-și arate roadele și mulțumită acestui fapt se va ameliora considerabil și situația dvs. financiară.

Capricorn (22.12-19.01). Dorința dvs. de acțiune este de nestăvilit. Ați reușit în sfrâșit să vă reveniți după o perioadă mai puțin fastă prin care ați trecut.

Vărsător (20.01-20.02). Firea dvs. extrem de sensibilă s-ar putea să vă facă probleme. Încercați să fiți mai nepăsător față de micile răutăți ale celor din jur și să nu mai puneți la suflet chiar orice vorbă rostită la mânie.

Peștii (21.02-20.03). Nu trebuie să vă fie teamă când alții încearcă să vă tragă pe sfoară. Vă cunoașteți valoarea și nu puteți fi păcălit așa de ușor.

UTILITĂȚI ÎN ZONA INDUSTRIALĂ

Primăria Arad va prezenta luni, 18 martie, proiectul **Utilități în Zona Industrială Arad.** La prezentarea proiectului - ce se va desfășura în sala festivă a Palatului Administrativ - vor participa, pe lângă autoritățile locale și județene, reprezentanți ai Delegației Comisiei Europene în România, ai Ministerului Dezvoltării și Prognozei, ONG-uri, oameni de afaceri, dar și presa locală.

Valoarea totală a proiectului este de trei milioane de euro, din care două milioane sunt asigurate din fonduri PHARE, ca finanțare nerambursabilă.

G. K.

„ADEVĂRUL” VĂ ASCULTĂ

La telefonul dimineții, 280944, între orele 9,00-12,00

☎ **Hotărâre abuzivă.** D-na Virginia Popa, administrator al blocului A1 din cartierul Aurel Vlaicu, consideră decizia CLM, de încasare de către administratori a taxei de salubrizare, ca fiind abuzivă. „Acum, după ce ei n-au fost în stare să adune banii pentru gunoi, ne-au pasat această obligație, fără ca măcar să primim un leu în plus. Vă dați seama ce înseamnă să strângi bani de la 40 de familii, care te amână de la o lună la alta. Propunem să facă angajații Primăriei această muncă pentru că și așa sunt prea mulți acolo și nu fac mare lucru."

☎ **Atenție, câine rău!** Mai mulți locatari de pe str. Imașului, din cartierul Micălaca, ne sesizează: „Un cetățean iresponsabil își lasă zilnic în libertate câinele, un rotweiller, fără să se gândească la ce s-ar putea întâmpla. Deși i s-a atras atenția de mai multe ori, nu a luat nici o măsură. Probabil așteaptă ca jigodia să muște vreun copil...?!"

Redactor de serviciu, S. A.

La telefonul după-amiezii, 280003, între orele 15,00-18,00

Dl. Ioan Dehelean, din cartierul Micălaca, dorește să sesizeze prin intermediul ziarului nostru, conducerea CTPA. El se declară nemulțumit de faptul că ieri, între orele 15,00 și 16,00, a așteptat în zadar autobuzul care trebuia să circule pe linia 20.

Alături de dl. Dehelean au mai pierdut timpul vreo 20-25 de călători. El spune însă că un astfel de incident nu s-a mai întâmplat din luna ianuarie. Se întâmplă să se mai strice și autobuzele câteodată...

Dl. Petru Craiñic locuiește în cartierul Aradul Nou, pe strada Pinului - la numărul 18. El, împreună cu alți arădeni din zonă, închiriază anual de la Primărie grădinile de pe strada Ogorului. Anul acesta, deși deja trebuia săpate de mult, grădinile nu au mai intrat în posesia beneficiarilor care sunt amânați sistematic de o doamnă de la camera 15. Ei vor să știe un răspuns definitiv în această problemă. Suntem convinși că lucrătorii de la Primărie se vor strădui mai mult în acest sens.

Redactor de serviciu, B. O.

CURSUL VALUTAR*

☛ VALORI ÎNREGISTRATE IERI, 5 MARTIE 2002

Denumirea valutei	BNR	BCR		BRD		Banca Transilvania		Banca Agricolă		Bursa neagră	
		C	V	C	V	C	V	C	V	C	V
Euro	28335	27809	28545	27970	28450	27900	28250	28100	28450	28050	28300
Dolar S.U.A.	32601	32500	32700	32400	32750	32200	32625	32400	32640	32200	32350
Forint	116	109	119	-	-	108	116	-	-	116	118

Accident cu autor necunoscut

O BICICLISTĂ S-A ALES CU O FRACTURĂ LA PICIOR

Necunoașterea regulilor de circulație și neatenția în trafic duc la producerea de accidente, de cele mai multe ori, grave.

La fel s-a întâmplat și în cazul Margaretei Kovacs de 60 de ani din Arad care, în timp ce circula cu bicicleta, a fost accidentată de un autoturism la intersecția Bulevardului Revoluției cu strada Cloșca. Biciclista a intrat pe partea laterală dreapta a unui autoturism al cărui șofer a virat fără să se asigure, fapt ce a dus la accidentarea acesteia (fractură la picior). Șoferul a părăsit locul accidentului, fiind căutat de organele de ordine, pentru a fi tras la răspundere. Din verificările efectuate a rezultat că autoturismul este de culoare albastră și are plăcuțe cu numere provizorii (roșii). Până la această oră au fost verificate peste 200 de automobile. Poliția face apel persoanele care pot da mai multe informații despre acest accident, adresându-le rugămintea să sune la 955, pentru ca „șoferul misterios“ să fie adus în fața justiției.

R. M

CEARTĂ ÎNTRE CONCUBINI TRANȘATĂ CU...ȘIȘUL

În urma unei neînțelegeri, Ștefan Szabon de 45 de ani din Tulgheș, județul Harghita și Szuszana Antal din Frumușeni au ajuns la ... cuțite. Ș. Szabo a considerat că Szuszana merită o corecție și i-a aplicat acesteia mai multe lovituri ... de cuțit. Victima a fost internată la Spitalul Județean Arad, cu răni în zona toracică și la membrele superioare. Din declarațiile cadrelor medicale a rezultat că femeia este în afara oricărui pericol, deoarece arma albă cu care a fost agresată nu a atins nici un organ intern. Autorul agresiunii a fost prins și introdus în arestul Poliției, riscând o pedeapsă între 3 luni și 2 ani, în funcției de ceea ce va constata medicul legist.

R. M

Grăniceri

PATRU IRAKIENI AU FOST PRINȘI ÎN ZONA FÂȘIEI

Luni noaptea, în zona localității Grăniceri, patrula poliției de frontieră a reținut patru bărbați care intenționau să treacă ilegal frontiera cu Ungaria.

Când să dea polițiștii de frontieră să-i descoase, nu s-au ales cu mare lucru. Asta pentru simplul motiv că respectivii sunt irakieni, pripășiți în România cu statut de refugiați.

Irakienii au fost introduși în arest. **„Urmează să-i prezentăm Parchetului sub aspectul săvârșirii infracțiunii de tentativă de trecere ilegală a frontierei de stat”**, ne-a declarat dl. mr. **Dorin Bogdan**, șeful Serviciului cercetări penale din cadrul Inspectoratului județean al Poliției de frontieră Arad.

N. O.

La Finanțe: aceeași uriașă îmbulzeală pentru obținerea adeverințelor de venit.
Foto: **Al. MARIANUȚ**

La Lipova

SPARGERE DE LOCUINȚĂ

La Lipova a avut loc un furt mai deosebit, dat fiind faptul că autorii, trei arădeni, au primit informații prețioase de la o rudă a persoanei păgubite. Daniel Brudan, Vasile Atudorei și Marius-Andrei Szabados s-au hotărât să facă o „vizită“ la locuința lui Andrei Piroșca din Lipova, unde primiseră informații că se află bunuri ce pot fi comercializate mai târziu pe bani grei. Cei trei nu au avut, se pare, prea mari emoții deoarece au știut dinainte că A. Piroșca nu era acasă, prin urmare au „ușurat“ domiciliul acestuia de bunuri în valoare de 80 milioane lei. Persoana din interior care a oferit detalii hoților a fost chiar nepotul păgubitului, Ovidiu-Andrei Angheluș. Deși „documentarea“ informatorului a fost detaliată, cei trei au fost prinși și introduși în arest. „Ciripitorul“ (Ovidiu-Andrei Angheluș) este cercetat pentru instigare la furt calificat și riscă aceeași pedeapsă ca și autorii furtului.

R. M

CURTICI

■ În curând, gaz

Se apropie de punctul terminus una dintre cele mai mari și mai utile investiții: introducerea gazului metan. Viceprimarul Vicențiu Almași spune că, recent, s-a finalizat introducerea a 51 de kilometri de conducte stradale. La ora actuală, firma executantă, Gaz Vest, lucrează la terminarea racordului cu magistrala și în paralel face câte 10-20 de branșamente/zi. Convenția dintre Primărie și Gaz Vest este ca până în luna mai localnicii să beneficieze de gaz. Costul unui branșament este de 13-14 milioane lei, plătibili în rate.

■ Se privatizează ștrandul

Consiliul Local a hotărât să privatizeze trei societăți din subordine: Ștrandul termal, Piața agroalimentară și Salubritatea. Având în vedere că în fiecare an la data de 1 mai ștrandul își deschide porțile, în prima fază a fost evaluată baza materială a acestuia, la suma de două miliarde 80 milioane lei, urmând ca în cel mai scurt timp să fie scos la licitație publică.

■ 90 de persoane, la muncă

Consiliul Local a aprobat 90 de dosare depuse pentru acordarea venitului minim garantat. Din prima zi a acestei săptămâni, beneficiarii au fost chemați la muncă. Divizați în zece grupe, acestora li s-au repartizat diferite sectoare din oraș unde au început curățenia de primăvară.

T.M.

200 de noi posturi telefonice

Romtelecom a introdus fibră optică în zona Curtici - Dorobanți - Turnu-Pecica. Locuitorii din sat vor beneficia, astfel, de o nouă și mult așteptată centrală telefonică cu peste 200 de numere. Viceprimarul Vicențiu Almași spune că au existat în jur de 200 de cereri pentru noi posturi telefonice care, în sfârșit, vor putea fi onorate. Cel mai probabil, din vară solicitanții vor avea ton la telefon.

T.M.

PRECIZARE

În articolul **„Cavalerii Secolului XXI, la Arad“** s-a comis o regretabilă eroare. Menționăm că titulatura corectă a Federației este: **Federația Priori Autonomă Ordinul Suveran Sf. Ioan de Ierusalim, Cavaleri de Malta.**

În domeniul asistenței sociale

DOAR O SINGURĂ ASOCIAȚIE DIN JUDEȚ BENEFICIAZĂ DE SUBVENȚII DE LA STAT

Asociațiile și fundațiile care înființează și administrează unități de asistență socială pot primi subvenții de la bugetul de stat sau de la bugetele locale după cum urmează:

1. de la bugetul de stat, prin Ministerul Muncii și Solidarității Sociale, pot primi subvenții fundațiile și asociațiile care acordă servicii de asistență socială pentru persoane din mai multe județe ale țării.

2. de la bugetele locale, prin consiliile locale, pot beneficia de subvenții asociațiile sau fundațiile care acordă servicii de asistență pentru persoanele dintr-un singur județ.

De curând, nivelul mediu lunar al subvenției care se acordă de la bugetul de stat pentru o persoană asistată a fost majorat de la 450 de mii de lei la 600 de mii de lei.

Principalele condiții pe care trebuie să le îndeplinească asociațiile și fundațiile pentru a putea beneficia de subvenții sunt următoarele: ● să fi acordat de cel puțin un an de zile servicii de asistență socială ● serviciile să fie efectuate în interesul persoanelor asistate și cu respectarea demnității acestora ● activitatea de asistență socială să se desfășoare într-un cadru organizat sau la domiciliul persoanelor asistate ● să utilizeze și alte resurse financiare pentru acordarea serviciilor de asistență socială.

După cum informa dl. **Victor Neamțiu**, directorul Direcției generale de muncă și solidaritate socială Arad, în județul nostru doar Asociația S.O.S. Copiii Sântana beneficiază de subvenții de la stat cu toate că în județ ar mai exista și alte asociații care ar putea îndeplini criteriile impuse de legislația în domeniu.

N. OPREAN

Tati, unde pleacă norii?
Asigurarea de viață ALIAT. Pentru a te bucura de întrebările ce vor urma.

Viitorul copilului tău, al familiei tale înseamnă totul pentru tine.
Allianz-Țiriac Asigurări îți oferă certitudinea că vei fi mereu alături de cei dragi. Noua asigurare de viață ALIAT este partenerul pe care poți conta, alături de care poți avea un viitor liniștit și prosper. ALIAT înseamnă siguranță și succes prin programe de investiții administrate de companii din cadrul Grupului Allianz.

Allianz-Țiriac Asigurări. Puterea de partea ta.

Allianz Țiriac
Asigurări S.A.

ARAD: Str. I.C. Brătianu, nr. 5/A; TEL./FAX: 057/255278; e-mail: arad.ar@allianztiriac.ro

www.allianztiriac.ro

România și Bulgaria - principale centre de depozitare a heroinei

România și Bulgaria sînt principale centre de depozitare a heroinei, care este trimisă apoi în țări ale Europei Occidentale, pe o rută care traversează Macedonia, Kosovo și Albania, transmite cotidianul grecesc eKathimerini.

Potrivit sursei citate, ofițeri de poliție din țările din Sud-Estul Europei, participanți la o reuniune pe tema crimei organizate, susțin că bandele de traficanți albanezi fac o concurență din ce în ce mai puternică celor turci, care controlează acum aproximativ 80 la sută din comerțul ilicit cu heroină din Europa.

Potrivit sursei citate, traficul de droguri este o afacere foarte importantă în Turcia, țară care este considerată a fi principalul punct de tranzit al heroinei spre Europa.

Traficanții turci controlează și aprovizionarea cu heroină a piețelor negre din celelalte țări europene și colaborează, în acest scop, cu dealerii locali.

Bulgaria și România sînt principalele centre de depozitare a heroinei, care este trimisă apoi pe ruta Macedonia-Kosovo-Albania, spre Italia și apoi spre alte țări occidentale. Ruta variază însă în raport de situația politică. Criza din Macedonia și din Kosovo a făcut ca, mai nou, Grecia să fie folosită ca traseu alternativ de autocamioanele care transportă droguri peste frontiera cu Bulgaria, spre porturile din sud-vestul continentului și apoi spre Italia, scrie eKathimerini.

Transporturile de droguri sînt bine păzite de traficanții turci, susțin surse din Poliție citate de eKathimerini, care precizează că aceștia au competitori și în Germania și Elveția.

Membrii grupurilor de traficanți pozează deseori în cetățeni respectabili, implicîndu-se în activități filantropice. "Baronii turci ai drogurilor" au și afaceri în domeniul naval și în construcții, sponsorizînd cluburi sportive și centre de ocrotire. În ciuda aparențelor, aceștia se pot transforma în criminali nemiloși atunci cînd interesele lor sînt în joc. În lumea bandelor de traficanți, există o ierarhie și reguli stricte, iar cel care le încalcă - cooperînd cu Poliția, spre exemplu - este ucis.

Drumurile comunale - în administrarea primăriilor

De câteva zile a intrat în vigoare Ordonanța Guvernului nr. 21 privind gospodărirea localităților urbane și rurale. Actul normativ stabilește obligațiile și răspunderile ce revin autorităților locale, instituțiilor publice, dar și agenților economici și cetățenilor pentru buna gospodărire a localităților.

Potrivit ordonanței, consiliile locale, precum și primarii trebuie să asigure repararea și întreținerea străzilor, a drumurilor comunale, dar și modernizarea drumurilor existente și realizarea unor drumuri comunale noi. Ca și cum n-ar avea altele pe cap, primăriile sunt obligate de-acum să-și asigure banii necesari întreținerii drumurilor comunale. Cele mai multe nu sunt pregătite nici financiar, nici tehnic. Puține primării dispun de utilaje specifice. Până acum, drumurile comunale erau în grija Consiliului Județean, care de acum va acorda asistență tehnică, sprijin și îndrumare autotităților administrației publice locale. Ordonanța 21 nu specifică însă de ce fel de sprijin e vorba, dacă CJ va finanța astfel de lucrări.

Județul Arad are 1078 kilometri de drumuri județene și aproape 760 de kilometri de drumuri comunale. Din acestea, doar 66 km sunt modernizate; 522 km sunt pietruite și 169 km sunt de pământ.

G. KNAP

RCS anunță

ÎNCEPEREA DECABLĂRII PENTRU RESTANȚIERI

Pentru a evita neplăcerile care pot apărea privind decablările și plata taxelor de recablare, vă rugăm să vă prezentați de urgență la casieriile noastre pentru achitarea restanțelor și, în funcție de caz, pentru semnarea noului contract RCS.

La semnarea acestuia trebuie să aveți asupra d-voastră o copie de pe buletinul de identitate și o copie de pe un act al locuinței: contract de vânzare-cumpărare sau contract de închiriere vizat de către Administrația Financiară.

Important: Abonamentul poate fi achitat integral pe tot anul, fără a se beneficia însă de reduceri. Astfel, evitați creșterile de preț cauzate de modificarea raportului leu-dolar.

Conducerea

Azi, la C. C. I. A.

DEZBATERI REGIONALE ÎN CADRUL STRATEGIEI DE INOVARE

Agenția pentru Dezvoltare Regională a Regiunii V Vest organizează în cadrul proiectului **„Strategia Regională de Inovare"**, o serie de întâlniri cu grupele de parteneri din județele componente ale Regiunii V Vest. Calendarul întâlnirilor este următorul:

- Miercuri, 6 martie 2002 - întâlnire la Arad, cu partenerii din județul Arad (la CCIA, orele 11,00)
- Joi, 7 martie 2002 - întâlnire la Reșița, cu partenerii din județul Caraș-Severin
- Marți, 12 martie 2002 - întâlnire la Deva, cu partenerii din județul Hunedoara

Aceste întâlniri sunt menite să faciliteze schimbul direct de opinii asupra metodologiei și a programului de lucru al proiectului, precum și a pregăti dezbaterile viitoare care vor avea loc în cadrul proiectului Strategia Regională de Inovare.

● Să mai menționăm că întâlnirea cu parteneri din județul Timiș s-a desfășurat ieri la Timișoara.

„KUKTA"

(Urmare din pagina 1)

Și se complică și pentru că la conferința județeană de fuziune dintre PDSR și PSDR datele problemei vor fi altele. C. Parpală a mai circulat și el prin județ și prin funcția pe care o are, se înțelege bine cu primarii, dar mai ales se înțeleg bine primarii cu el. C-așa-i bine! Iar ceilalți pedeseriști delegați trebuie să se înțeleagă și ei bine cu primarul lor și astfel lucrurile se leagă în favoarea lui Parpală. Acesta bate drumurile județului - nu-i strică, dealtfel, mișcarea înseamnă sănătate... politică - și nu trebuie să spun eu cu ce argumente vine el în fața primarilor pedeseriști și a delegaților la conferința județeană.

Și se mai complică lucrurile și pentru că, dacă la conferința municipală, cei care aveau ceva de protestat au fost domoliți rapid de un secretar general stăpân pe sine și pe sală, lucrurile nu se vor repeta și la conferința județeană. Protestatarii s-au imunizat pe de o parte, iar pe de altă parte vor căuta noi mijloace de luptă. Iar unii dintre ei n-au ce pierde și vor ieși, în chip de berbeci, la bătaie. Și vor fi mult mai mulți decât la conferința municipală și mai bine pregătiți de luptă.

După informațiile pe care le am, se pregătește o strategie de luptă extrem de ofensivă, cu detalii. Fiecare știe ce are de spus și învață pe de rost dacă nu vrea să citească (prost) precum Ioan Iuga. Fiecare cuvânt și fiecare replică sunt studiate și spun adversarii lui A. Crăciun că nici el nu-i curat ca lacrima.

PDSR-ul fierbe deocamdată la foc mocnit, dar „kukta" e sub presiune și s-ar putea să explodeze exact la conferința județeană și să se aleagă praful și pulberea de partid. Și nu m-aș mira să se întâmple astfel, fiindcă politicienii români nu știu că politica este arta compromisului și fiecare vrea totul pentru el și nimic pentru celălalt. La această oră *„kukta"* fierbe sub presiune, dar la foc mic. Dacă se bagă pe foc, și intenția actuală asta este, *„kukta"* rezistă cât rezistă, se depresurizează cât poate și ea, dar la foc mare explodează. Iar când explodează obiectul nu mai există nici învinși dar nici învingători. Și dacă până acum nu s-a ales chiar praful de PDSR, în acel moment din partid se va alege praful și pulberea. Și nimeni nu va scăpa nepedepsit. A. Năstase a auzit el că la Arad s-au petrecut unele lucruri neortodoxe și nu i-a cam plăcut ce-a auzit. Dar asta e nimic pe lângă ce se poate întâmpla la conferința județeană. Sincer să fiu, n-aș vrea să fiu atunci nici în pielea învingătorului, deoarece chiar și acesta își va blestema zilele.

MIERCURI, 6 MARTIE 2002

TVR 1

7,00 Jurnalul de dimineață
7,30 Strict necesar. Magazin matinal
8,20 Careul de aur - rel.
9,10 Inimă de lemn - f. rel.
10,40 Amprente - rel.
10,55 TVR Cluj
13,00 Garantat 100% - rel.
14,00 Jurnalul de prânz
14,30 Oameni ca noi
15,00 Bucuriile muzicii
16,00 Panorama
17,00 Medicina pentru toți
17,45 Pasiuni - s.
18,30 Corect. Cu Ruxandra Gheorghe
18,35 Careul de aur. Concurs de cultură generală
19,15 Avanpremieră. Știri. Sport
19,35 Glume, boacăne, aventuri
20,00 Jurnal. Meteo. Sport
20,45 Curat Caragiale! Parol!
20,50 Teatrul Național de Televiziune prezintă: **Detectiv fără voie** - s.
21,50 Cu ochii'n 4
22,50 Recurs la morală
23,50 Jurnalul de noapte
0,05 Infomania
1,05 Poveste de dragoste - rel.
1,50 Jurnal. Meteo, Sport - rel.

TVR 2

7,00 Drumul spre Avonlea - s. rel..
7,50 Diminețile unui bărbat cuminte
8,50 Fete vesele - s.
9,15 Desene animate - rel.
10,05 Gata cu fumurile!
10,10 Zona crepusculară - s. rel.
10,35 Tată, am încurcat-o! - s.
11,00 Prietenii lui Piticot - rel.
11,45 Camera de gardă - rel.
12,20 Bărbați, la cratiță! - rel.
13,25 Știri
13,30 E dreptul tău - rel.
14,00 Desene animate
15,15 Toți, împreună
16,00 Călătorind prin țară
16,30 Sport Plus
17,30 Mit și istorie
17,55 Știri
18,00 Știri regionale
18,30 Grădina tranziției
19,00 Muzică populară
19,30 Banatica - emisiune în limba maghiară
19,55 Fete
20,00 Rituri interzise
21,00 Zona crepusculară - s.
21,30 Telejurnal
(●) **22,00 Capcane** - comedie neagră, Cehia, 1998
0,05 Clepsidra cu imagini
0,35 Rituri interzise - rel.
1,30 Televiziunea, dragostea mea! - rel.

PRO TV

7,00 Teo - rel.
8,00 Știrile Pro TV - Ziarul dimineții tale
9,00 Tânăr și neliniștit - s. rel.
10,05 .Ro - rel.
10,10 X și Zero - rel.
10,15 Gândește liber - rel.
(●) **11,30 Familia Bundy** - s. rel.
12,00 Total Recall - s. primul episod
13,00 Jocul puterii - s.
14,00 Lanțul slăbiciunilor - rel.
15,00 Urmărire generală - rel.
16,00 Tânăr și neliniștit - s.
17,00 Știrile Pro TV
17,35 Vremea
17,40 Pro TV te ascultă ce vezi
17,45 Teo
19,00 Știrile Pro TV
(●) **19,45 Greu de ucis I** - acțiune, SUA, 1988
22,00 Știrile Pro TV
(●) **22,30 Familia Bundy** - s.
22,55 .Ro
(●) **23,00 Adevărul despre Sarah** - thriller, SUA, 1994
0,30 X și Zero
0,35 Știrile Pro TV
(●) **1,00 Prins în capcană** - thriller, SUA, 1993
2,45 Meci Divizia Națională
4,15 Charlie Chaplin - s. rel.

TV ACASĂ

7,00 Știrile de Acasă - rel.
7,30 Doctorul casei - rel.
(●) **8,00 Amor de cățel** - s. rel.
9,00 Prima dragoste - s. rel.
10,15 Vei fi a mea Paloma - s. rel.
(●) 11,05 De 3 x femeie - rel.
12,15 Dragoste și putere - s. rel.
12,45 Salome - s. rel.
13,40 Micuțele doamne - s.
15,00 Războiul pasiunilor - s.
15,50 Căsuța poveștilor - desene animate
16,00 Fiorella - s.
(●) **17,30 Amor de cățel** - s.
18,30 Știrile de Acasă
19,00 Prima dragoste - s.
20,00 Vei fi a mea Paloma! - s.
(●) 20,50 De 3 x femeie
22,00 Salome - s.
22,50 Dragoste și putere - s.
23,15 Știrile de Acasă - rel.
23,45 Sânge din sângele meu - s.
0,20 Războiul pasiunilor - s.rel.
(●) 1,10 De 3 x femeie - rel.
2,20 Muzica de acasă, muzica nopții

HBO

8,00 Patru zile în septembrie - suspans, SUA, 1998
9,55 Pan Tadeusz - dramă, Polonia, 1999
12,00 Dosarele Y - s.
12,30 Soldățeii - aventuri, SUA, 1998
14,20 Blues Brothers 2000 - comedie, SUA, 1998
16,25 Ce e mai bun în viață - comedie romantică, Spania, 2000
18,10 Dans în septembrie - dramă, SUA, 2000
20,00 Adopția - dramă, SUA, 1999
21,35 Acasă la coana mare - comedie, SUA, 2000
23,15 La ceai cu Mussolini - dramă, Italia/Marea Britanie, 1999
1,15 Comedia inocenței - dramă, Franța, 2000

PRIMA TV

7,00 Desene animate - rel.
7,30 Eddie McDowd - s. rel.
8,00 Zid
12,00 Copiii spun lucruri trăznite - rel.
12,55 Clip Art
13,00 Motor - rel.
13,30 Providence - s. rel.
14,30 Desene animate: Rambo
15,00 Eddie McDowd - s. rel.
15,30 Luna sălbatică - s.
16,29 Haz la minut. Cu Ando
16,30 Nemuritorul - s. rel.
17,30 M.A.S.H. - s.
18,00 Focus
19,00 Focus special
19,15 Camera de râs
19,59 Haz la minut. Cu Ando
20,00 Cronica cârcotașilor
21,00 Parteneri în dragoste - comedie romantică, SUA, 1992
23,00 Focus Plus
23,29 Haz la minut. Cu Ando
23,30 M.A.S.H. - s. rel.
0,00 Nemuritorul - s.
0,55 Clip Art - rel.
1,00 Camera de râs - rel.
1,30 Focus Plus - rel.

TELE 7 ABC

7,35 Știri
7,50 Muzică
10,00 Tentații - rel.
11,00 Documentar - rel.
12,00 Apel: Crima - s. rel.
13,00 Muzică
14,00 Duios Anastasia trecea - dramă, România, '79 - rel.
17,00 As Show - rel.
18,00 Documentar
18,30 Telejurnal
19,00 Documentar
19,30 Apel: Crima - s.
20,30 Iartă-mă! - dramă, Rusia, 1986
22,15 Reportaj 7 abc
23,00 Documentar
23,30 Știri
23,45 Muzică

ANTENA 1 – TV ARAD

6,00 Divertisment - rel.
6,30 Știri TVA - rel.
7,00 Marius Tucă Show
8,00 Observator
8,50 Sport
9,00 Ispita - s. rel.
10,30 Îmbrățișări pătimașe - s.
11,15 Max - f. rel.
13,00 Știrile amiezii
13,20 Clanul Popeștilor - s.
14,00 Din dragoste - rel.
16,00 Emisiune în limba bulgară
16,30 Publicitate, promo
16,45 Știri TVA
17,15 Ispita - s.
19,00 Observator
19,50 Sport
19,58 Meteo
(●) **20,00 Anaconda** - acțiune/suspans, SUA, 1997
(●) 21,30 Brigada mobilă
21,57 Publicitate, Promo
22,00 Observator
22,15 Știri TVA
22,30 Sport
22,35 Marius Tucă Show
(●) **0,00 Gânduri ascunse** - thriller, SUA, 1992
1,30 Observator - rel.
(●) **2,30 Fete contra băieți** - comedie, SUA, 1987

TV RCS

8,30 Cafeaua de dimineață
9,30 Desene animate
10,00 Videoclipuri
10,15 Telenovela
11,00 Știrile RCS
11,45 Em Atitudini - rel.
13,15 Câini și pisici - s. doc.
13,45 Videoclipuri
14,00 Știrile RCS 2
14,35 Conviețuiri - rel.
15,05 Din nou adolescent - film
17,00 Trei destine - s.
17,45 O altfel de lume - rel.
18,15 Știrile RCS 1
19,00 Desene animate
19,30 Hit Squad - s.
19,50 Videoclipuri
20,00 O oră cu Dani Dascălu
21,00 Provocările tehnologiei - doc.
21,30 Videoclipuri
21,40 Deșertul vorbește - doc.
22,00 Știri RCS 2
22,35 Melcii ucigași - film
24,00 Erotica

Redacția Adevărul nu își asumă răspunderea pentru modificările ulterioare intervenite în programele Radio - TV

CONSILIUL LOCAL AL COMUNEI USUSĂU

Organizează în data de 25 martie ora 10,00 licitație publică deschisă cu strigare pentru concesionarea spațiului construit în localitatea Ususău nr. 87 A, cu destinația centrală telefonică.

Informații la telefon 561042 sau 093/250438.

AGENȚIA AGROSEM ARAD vinde următoarele semințe pentru campania de primăvară:

- OVĂZ soiul MUREȘ
- SOIA
- PORUMB
  - TURDA 200 PLUS
  - NSSC 420 SÂRBESC
  - ZP 335 SÂRBESC
  - ZP 409 SÂRBESC
  - ZP 471 SÂRBESC
- LUCERNĂ
- FLOAREA SOARELUI

Practicăm cele mai avantajoase prețuri.

Plata semințelor se face la ridicarea acestora prin: numerar, ordin de plată vizat de bancă și filă CEC.

.SEMINȚELE SUNT SUBVENȚIONATE CONFORM H.G. NR. 131 din 14.02.2002.

Cumpărătorii vor prezenta adeverință de la părimăria de domiciliu de unde să rezulte că sunt deținătorii de pământ pe care-l cultivă în anul 2002.

FIRMA
SC GEMAJE HAIR SRL

Angajează muncitori pentru secția din Curtici. Transportul este asigurat de la autogară.

Informații la telefon 057/206032 sau Curtici str. Mețianu Nr. 1 (în incinta AGROMEC).

CAZUL REMEȚAN

Conferința municipală de fuziune PDSR-PSDR, desfășurată sâmbăta trecută în sala Palatului Cultural, a produs mai multe surprize. Dacă alegerea primarului Dorel Popa în fruntea organizației municipale era cât se poate de previzibilă, nu același lucru îl putem spune despre ceea ce i s-a întâmplat președintelui PSDR Florin Remețan, în același timp subprefectul județului - altfel spus angajatul guvernului - dar și co-președintele comisiei de fuziune la nivel județean. Totul a pornit de la adresa președintelui Consiliului național PSD Alexandru Athanasiu, trimisă (ATENȚIE!!!) organizației PDSR Arad și nu „împricinatului" PSDR, prin care „comisia de monitorizare a fuziunii" va fi formată din trei persoane aflate în conflict cu președintele PSDR Arad. Astfel, cu două zile înaintea fuziunii municipale, toată structura PSDR Arad a fost dată peste cap, inclusiv delegații care au fost aleși prin vot secret cu câteva luni înainte și într-un cadru cât se poate de statutar. Așa că președintele PSDR, Florin Remețan, s-a trezit fără delegați și exclus de pe buletinul de vot, inclusiv de pe poziția de „candidat pentru viitorul Consiliu Județean".

Ne întrebăm, oare ce-ar fi spus Alexandru Athanasiu (la acea vreme președintele PSDR și co-președintele Comisiei de fuziune la nivel național, la fel ca și Florin Remețan în cazul județului Arad) dacă înainte cu 48 de ore de congresul de fuziune PDSR-PSDR, s-ar fi fost trezit cu o notă prin care domnia sa ar fi fost înlăturat de la masa negocierilor, iar comisia de fuziune ar fi fost compusă din Sergiu Cunescu, Tudor Mohora și, de ce nu, Emil Putin?

Revenind la subiectul pe care-l comentăm, cu o seară înainte de Conferința municipală arădeană, Florin Remețan s-a întâlnit cu secretarul general PSD, Cozmin Gușe, care i-ar fi spus-o de la obraz: **„Este conferință municipală și nu discut decât cu președintele municipal PSDR"**. Extrem de subțire și de ieftină a fost găselnița secretarului general Cozmin Gușe (dacă așa s-au întâmplat lucrurile), deoarece în acest caz nu mai putem vorbi despre o democrație de partid, ci despre o dictatură de partid. În toată regula! Și, mai mult, chiar despre o imixtiune grosolană în treburile interne ale altui partid, deoarece vineri seara PSDR-ul arădean încă mai exista.

Tableta zilei

Pe coridoarele Palatului Cultural se bârfea că „Avram Crăciun l-a lucrat pe Florin Remețan împreună cu Alexandru Athanasiu."

Proastă lucrătură, spunem noi, deoarece această imixtiune grosolană a centrului în treburile organizației arădene a retezat elanul tuturor membrilor de partid. Mai mult, secretarul general Cozmin Gușe nu s-a sfiit să declare public că „nu ne deranjează dacă un om are o zi vechime în partid, dar este competent și îl putem promova." Atunci, ce rost mai are partidul, activitatea politică și munca irosită ani de-a rândul? Ce rost mai are să te expui public și să plătești cotizație, când poți oricând vâna o oportunitate?

Până una-alta, Florin Remețan s-a trezit peste noapte exclus din cărți, după ce ani de-a rândul a dus partidul în spate. La fel au fost excluși și principalii colaboratori, locul acestora fiind luat de câțiva rivali, de câțiva oportuniști și de câțiva pesederiști care s-au pensionat politic deodată cu venerabilul Sergiu Cunescu. Ce-i drept, nici PDSR-iștii înscriși în partid începând cu 1990 n-au fost prea răsfățați, locul acestora fiind ocupat de „viniturile" (expresia nu ne aparține) contemporane.

În final, ca să-l consolăm pe Florin Remețan - care, sărmanul, într-adevăr crede în ideile pe care le promovează - am putea spune că în cazul încrucișărilor politice (se poate citi și „fuziunilor"), altoiul provine dintr-o altă zonă: Alexandru Athanasiu de pe la PAC, alții de pe la Cluj sau chiar de la vârful opoziției...

DORU SINACI

„Cuiul lui Pepelea" în variantă arădeană:

PROTOCOLUL PSD-UDMR

Început de către PDSR, protocolul la nivel local cu UDMR este făcut în numele PSD-ului județean, care se va forma în urma conferinței județene de fuziune PDSR-PSDR. După primele indicii, protocolul va fi mult mai stufos decât s-ar fi crezut, UDMR-ul venind cu o avalanșă de propuneri. Cei care au crezut că va fi vorba doar despre mult discutata problemă a reamplasării complexului statuar „Ungaria Milenară" s-au înșelat. Punctăm câteva dintre cerințele UDMR-ului:

● Nu se cer funcții

Cu certitudine, în protocol nu există din partea UDMR nici o pretenție pentru ocuparea unor noi funcții administrative, pedalându-se în special pe sporirea reprezentativității comunității maghiare.

● Descentralizarea comunelor

Pe lângă sprijinirea comunei Pecica pentru a deveni oraș, UDMR-ul local cere PSD-ului să acționeze prin toate pârghiile pe care le are pentru descentralizarea unor comune. De exemplu, Turnu urmează să fie comună de sine stătătoare, Vânători, Zerindul Mic și Satu Nou să formeze o comună separată, Adea să nu mai depindă de Sintea Mare, ci să fie independentă ca și Mailat, Mănăștur și Dorobanți.

● Reabilitarea monumentelor

UDMR propune un program de reabilitare a tuturor monumentelor, inclusiv restaurarea monumentelor aflate în cimitire, urmând ca acestea să fie ocrotite printr-o Hotărâre de consiliu, rămânând fie în patrimoniul CLM, fie în cel al unor asociații culturale.

● „Sfânta Treime" și „Ungaria Milenară"

Evident, punctul cel mai fierbinte al protocolului este cel legat de reamplasarea statuii „Sfânta Treime" și a complexului statuar „Ungaria Milenară", titulatură la care UDMR-ul este dispus să renunțe în favoarea celei deja vehiculate, „Statuia Libertății". Se pare că s-ar putea accepta inclusiv ștergerea de pe soclul statuii centrale a complexului statuar a inscripției „Hungaria", în ideea de a se perpetua doar valoarea artistică a statuii care, de altfel, este trecută în catalogul Consiliului Europei ca medaliată cu aur la Bruxelles. Încă nu s-a stabilit un loc pentru reamplasarea complexului, UDMR-ul propunând consultarea unor specialiști. Pentru statuia „Sfânta Treime" s-a propus amplasarea în fața Teatrului de Stat Arad.

● Precizăm încă o dată că monumentul celor „13 Generali" este obeliscul din Subcetate, dar cei 13 fac parte integrantă din complexul statuar „Ungaria Milenară", care are ca figură centrală „Statuia Libertății". Nu putem spune cu certitudine dacă protocolul se referă strict la statuia centrală, adică „Statuia libertății", sau la întregul complex statuar. Aceste amănunte vor fi aflate abia în momentul în care PSD-ul județean va fi constituit și va fi negociatorul de facto al protocolului.

DANIEL ALBU

PDSR ȘI UDMR ȘI-AU PREZENTAT VARIANTELE DE PROTOCOL PE PLAN LOCAL

Zilele trecute a avut loc o nouă întâlnire între reprezentanții UDMR și PDSR privind protocolul dintre cele două formațiuni pe plan local. UDMR Arad a fost reprezentat de către Király András, președintele Uniunii arădene Levente Bognar și Cziszter Kálmán, iar de la PDSR au fost prezenți senatorul Avram Crăciun, Liviu Gârgari și Petre Blajovici.

Părțile și-au înmânat reciproc variantele de protocol, urmând ca la sfârșitul acestei săptămâni să aibă loc o nouă întâlnire.

Președintele UDMR Arad, Király András ne-a declarat că „în aceste zile vom analiza varianta propusă de PDSR".

D. ALBU

Biblioteca politică:

BĂTĂLIA PENTRU BASARABIA

După ce am lansat la Arad acum câțiva ani lucrarea **„Cele două Românii?"** semnată de conf. univ. criticul literar și scriitorul Adrian Dinu Rachieru, autor al multor titluri legate de Basarabia și Bucovina, iată o nouă carte lansată cu ocazia Zilei Editurii „Augusta" la Arad, care poartă titlul **„Bătălia pentru Basarabia"**.

În cele 131 pagini ale sale, lucrarea ne propune capitolele • Bătălia pentru Basarabia • Eminescu și Basarabia • M. Eminescu: - doctrina naționalismului organic • Fuga din Balcani? • Omul cioranian și rugăciunea negativă • Profil: Un factor de echilibru : M. Cimpoi • Addenda: Dialoguri eminesciene. Despre elitism, modernitate, postmodernitate (Dialog Mihai Cimpoi - Adrian Dinu Rachieru).

Se subliniază în această carte că cercetările istorice, nu neapărat cele de ultimă oră, confirmă că în Basarabia numai românii sunt băștinași". În pofida apăsării administrației rusești și apoi sovietice, caracterul românesc al Basarabiei s-a păstrat, provincia fiind, s-a spus întemeiat, o țară românească. România este din păcate, victima unui război propagandistic cultivând istoria antiromânească. Astfel de accente de agresivitate ar trebui să scoată din amorțire opinia publică. Străină de interesele belicoase, România traversează un moment al Istoriei care cere, imperativ, un plus de agresivitate, urmând necesar a se bate pentru propria-i cauză, de atâtea ori lezată de poftele altora.

Reîntregirea, inevitabila unire, se cuvine temeinic pregătită. Ea este singurul viitor legitim. Reunificarea nu va șterge peste noapte drama unei Provincii înstrăinate. Acum e imperios necesar războiul nostru propagandistic. Lumea nu cunoaște adevărul despre Basarabia. Informațiile sunt lacunare, inexacte și, câtă vreme rămânem în defensivă propagandistică, se poate din păcate vorbi despre o absență românească, o retragere din Istorie care înseamnă, prin ferocitatea antiromânismului, complicitate la falsificarea propriei Istorii.

Lucrarea relevă că existența unei Moldove independente este o aberație istorică. Ea prelungește o confuzie tragică. Simptomatic pentru mulți basarabeni, realitățile românești sunt o deziluzie. Ciondăneala partidelor, spectacolul vanităților în clocot, vrajba din jur, ura infiltrată peste tot, războiul românilor cu românii oferă un tablou întristător. Se nimicesc eforturile constructive, se amână împlinirea misiei noastre în istorie. Curmarea lor ține de înțelepciunea noastră.

Cartea conchide că, indiferent de conjuncturi, Basarabia trebuie să revină grabnic la țara-mamă. Adevărul istoric trebuie să triumfe.

LUCILIA DINESCU

DANIEL BĂLAN: „NU AM FĂCUT ȘI NU FAC PARTE DIN NICI O TABĂRĂ"

Încă înainte de aflarea rezultatului votului Conferinței Municipale a PSD, Daniel Bălan, unul dintre candidați, a ținut să precizeze că **„nu am făcut, nu fac și nu voi face niciodată parte din nici o tabără. Tabăra mea este organizația locală nr. 2, care m-a propus. Din această tabără fac parte cele două extreme, pensionarii și tinerii, care și-au pus speranța în PSD și acum sunt puțin dezamăgiți."** Bălan a recunoscut că **„nu sunt iubit, pentru că sunt o fire incomodă. Nu am lins și nu voi linge niciodată pe nimeni, voi fi întotdeauna pentru dreptate. Nu mi-a plăcut atitudinea unui coleg, care l-a denigrat pe alt coleg al nostru, Florin Remețan."** Exprimându-și convingerea că Dorel Popa va fi ales, Bălan l-a îndemnat pe acesta să-și aleagă o echipă de oameni valoroși: **„sper că nu se va înconjura de oameni care pe față îl ling, iar pe la spate îl lovesc."** Bălan este convins că Dorel Popa poate fi în același timp prezent la Primărie, la partid, la biserică și în SUA, prin intermediul echipei sale. Aceasta poate fi o echipă valoroasă dacă nu se procedează ca la concursul „Lanțul slăbiciunilor": **„Cei mai slabi îi taie pe cei mai buni ca să scape de ei".**

T. S.

COMUNICAT

Reamintim cetățenilor din Arad, că listele de strângere a semnăturilor împotriva amplasării statuii Ungariei Milenare, se găsesc la sediul PRM din B-dul Revoluției 50, zilnic între orele 10 și 14, precum și la sediul Uniunii Vatra Românească din B-dul Revoluției 55, între orele 9-14. Vă mulțumim și vă așteptăm.

ORGANIZAȚIA MUNICIPALĂ PRM

Politica la țară

„RĂGAZUL ÎNTRE DOUĂ NECAZURI"

– D-le Alexandru Nistor, sunteți președintele PNȚCD Lipova. Cum vedeți politica la țară?

– Deși Lipova este oraș, putem spune că politica se face ca la țară, adică în funcție de răgazul pe care îl are fiecare între două necazuri.

– Care necazuri?

– Locuri de muncă nu sunt, produsele agricole se vând sub prețul de producție.

– Ce înseană PNȚCD Lipova?

– Organizație cu 77 de membri cotizanți. Pe simpatizanți nu-i punem la socoteală, deși sunt destul de mulți.

– În ce constă activitatea de partid?

– Ținem ședițele cu regularitate, desfășurăm diverse acțiuni comemorative, ținem permanent legătura cu conducerea organizației județene.

– Á propos de conducerea județeană: Claudiu Criștea a câștigat după ce Radu Ghidău și Cristian Sorin Ilea au fost scoși din cursă. Ați discutat în cadrul organizației Lipova despre acest aspect? Nu au fost nemulțumiri?

– Toți au fost de acord că s-a procedat statutar, nu au fost nici un fel de probleme.

– Câți delegați ați avut la Conferința Județeană?

– Am avut trei delegați. Toți trei l-au votat pe Claudiu Cristea.

– PNȚCD s-a „rupt" în repetate rânduri, înființându-se ANCD, PPdR, PPC. A urmat organizația Lipova modelul centrului?

– Niciodată. În urma rupturilor a fost o singură plecare din organizație, mai mult sau mai puțin justificată. Fosta președintă a organizației de femei și-a dat demisia motivând că face acest lucru pentru că Victor Ciorbea a ajuns președinte. Doamna în cauză este agent economic. În particular, mi-a spus: „d-le președinte, când au fost țărăniștii la putere au venit două controale pe linie de igienă și de fiecare dată am fost amendată. Când a ajuns PDSR la putere, m-au controlat o singură dată și nu m-au amendat." Spuneți și dumneavoastră dacă acesta este un motiv serios de demisie.

– Pentru că vorbeați de Ciorbea, ANÇD a funcționat la Lipova?

– Da, a funcționat, dar s-a format din membri care nu au fost în PNȚCD.

– La Congresul la care a fost ales Marga, ați ținut cu Marga, Lupu și Chiriță?

– Noi l-am susținut pe Dudu Ionescu, nu am fost de acord cu cei trei. Ca dovadă, nici un membru al PNȚCD nu a plecat la PPC-ul acesta care se formează în jurul celor trei.

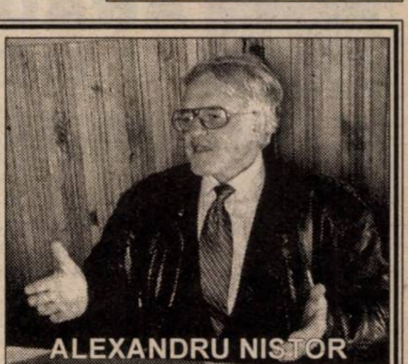

ALEXANDRU NISTOR

– Ca să revenim la activitate, aveți sediu?

– Nu avem, ne ținem ședințele la Căminul Cultural.

– Ce părere au țărăniștii din Lipova despre integrarea în Uniunea Europeană și NATO? Le „prelucrați" la ședințe problema? Știu ce înseamnă integrarea, ce presupune ea?

– În mare, cam știu despre ce este vorba. În detaliu, cred că încă nu știu nici guvernanții, darmite un simplu membru de partid de la Lipova.

SIMION TODOCA

Foto: **ȘT. MATYAȘ**

La Arad

PARTENERIAT PENTRU RECONSTRUCȚIA IUGOSLAVIEI

Ieri, în orașul nostru s-a desfășurat, în cadrul târgului Confort Construct, conferința națională „Parteneriat pentru reconstrucția Iugoslaviei" organizată de Camera de Comerț, Industrie și Agricultură a județului Arad.

Au fost prezenți reprezentanți ai Târgului Novi Sad, consulul Iugoslaviei la Timișoara, reprezentanți ai Camerei de Comerț a României. Au participat de asemenea, aproape 70 de firme din mai toate orașele țării. Acestora le-au fost prezentate informații legate de proiectele de reconstrucție a Iugoslaviei. Președintele CCIA, Nicolae Băcanu, a spus în deschidere: „După o perioadă de înghețare sau de slabă activitate, relațiile româno-iugoslave cunosc acum un traseu ascendent. De asemenea, legăturile dintre agenții economici arădeni și sârbi sunt în plină desfășurare. Prin Târgul de la Novi Sad, care este unul foarte bun, dezvoltăm relații cu Camera de Comerț din Voivodina".

Reprezentanții Târgului Novi Sad au subliniat faptul că în acest an vor fi organizate 28 de târguri, la care sunt așteptați circa 2000 de participați și aproape un milion de vizitatori.

Conferința de la Arad va fi urmată de o misiune economică de vizitare și parteneriat la Târgul Regiunilor Europei pentru Reconstrucția Iugoslaviei ce se va desfășura la Novi Sad, între 16-20 aprilie.

Firmele românești se vor deplasa în 18 aprilie la Novi Sad și vor intra în contact direct cu partenerii sârbi și autoritățile publice din Iugoslavia. Tot atunci se vor discuta detalii despre finanțarea proiectelor propuse. În număr de 340, proiectele sunt împărțite pe nouă domenii (energetic, transporturi, petrol și industrie petrochimică, agricultură și industrie alimentară, turism, protecția mediului, tehnologii, IMM-uri, alte producții).

GERLINDE KNAP
FOTO: ȘT. MATYAȘ

Reprezentanții Târgului Novi Sad au prezentat la Arad, proiecte pentru reconstrucția Iugoslaviei

PROFESORI ȘI... PROFESORI

Învățământul și Sănătatea sunt sectoare vitale ale unei națiuni. Tocmai de aceea nu ar trebui să existe oprelişti sau îngrădiri atunci când se pune problema alocării de fonduri pentru buna lor funcționare. Cu voia dumneavoastră, însă, aș insista puțin asupra învățământului.

Dintotdeauna, pentru profesor, am avut un adevărat cult. Și asta, poate, datorită privilegiului de a fi avut parte de dascăli excepționali, cărora le port un adânc respect și o infinită prețuire.

Un dascăl are menirea, în primul rând, de a modela caractere și abia apoi de a transmite niște cunoștințe. Pentru asta, însă, trebuie să depună măcar un dram de suflet.

Aș îndrăzni să afirm că, la ora actuală, Aradul se poate mândri cu cadre didactice de excepție, de un înalt profesionalism, în marea lor majoritate.

Din păcate - o spun cu regret - nici acest domeniu nu se exclude de la dictonul: „Nu există pădure fără uscături." Au pătruns în învățământ și oameni care nu au nimic comun cu această profesie. Ori sunt slab pregătiți profesional, ori stau prost la capitolul pedagogie. Degeaba este profesorul „tobă de carte" dacă nu are harul de a transmite și elevului cunoștințele sale. De asemeni, un lucru foarte grav, care ar trebui să constituie un semnal de alarmă, este faptul că există profesori cu foarte grave dereglări de comportament (dacă nu cumva, mai mult decât atât!). Sunt cazuri izolate, dar reale.

Sunt, în general, oameni complexați, frustrați, labili psihic, care au drept țintă copiii. Acei copii care au parte de un astfel de dascăl, în mod sigur se duc cu groază la școală.

Părinții conștientizează situația, dar, în general, nu iau atitudine în mod fățiș de teamă să nu creeze copilului probleme și mai mari. Ba, mai mult, recurg la eterna metodă: de a merge cu plocoane, cadouri în valoare de milioane de lei, lingușeli etc. etc. Iar dacă vreun părinte deviază de la această practică, ei bine, copilul intră „în vizorul profului" și să vezi atunci, calvar.

În școală, acest gen de profesori caută, abil, să parvină, își fac un „nucleu" al lor și, împreună, monopolizează totul. Toată lumea - părinți, profesori, elevi - este conștientă de ceea ce se întâmplă, dar nimeni nu îndrăznește să ia atitudine deoarece „nucleul" este prea adânc înrădăcinat.

Acestea sunt, așa cum spuneam, cazuri izolate, dar care, totuși, nu trebuie trecute cu vederea. Deoarece acolo unde ele există, au un impact nociv asupra copiilor.

Ar fi imperios necesar ca Inspectoratul să adopte niște măsuri de depistare și demascare a cadrelor didactice cu probleme comportamentale și, de asemeni, să existe o mare drasticitate în testarea psihică a persoanelor care vor să lucreze în învățământ.

Toate acestea, pentru a nu chinui copiii și, mai ales, pentru a nu umbri imaginea celorlalți dascăli, adevărați profesioniști și OAMENI.

AURICA TELCIAN

SITUAȚII FINANCIARE ANUALE

Persoanele juridice au obligația să întocmească situații financiare anuale, inclusiv persoanele juridice care urmează să retrateze situațiile financiare anuale până la data de 30 septembrie a anului următor. **Societățile comerciale care nu se conformează celor de mai sus vor fi acționate în instanță, conform legislației în vigoare.**

UNIVERSITATEA DE VEST „VASILE GOLDIȘ" A FOST ACREDITATĂ PRIN LEGE

Ieri, la Centrul Academic de Conferințe a avut loc o întâlnire cu presa arădeană, susținută de conducerea Universității de Vest „Vasile Goldiș" Arad. Conferința de presă s-a bucurat de prezența prof. univ. dr. Aurel Ardelean, rectorul universității, lector univ. drd. Corneliu Maior, director de studii, prof. univ. dr. Alexandru Roz, decanul Facultății de Științe Umanist-Creștine, prof. univ. dr. Ioan Biriș, decanul Facultății de Științe Politice, care au subliniat importanța acreditării prin lege a Universității arădene, ca parte a sistemului național de învățământ și educație. Începând cu 4 martie a. c. Universitatea dispune de autonomie organizatorică și funcțională, în concordanță cu reglementările legale referitoare la organizarea și funcționarea sistemului de învățământ. Prof. univ. dr. Aurel Ardelean, rectorul Universității, a declarat: „Aseară, la orele 18, plenul Camerei Deputaților a votat în unanimitate legea acreditării Universității arădene, fiind singura care nu a avut nici un vot împotrivă și nici un fel de obiecții. Ne bucurăm de această apreciere a Parlamentului României ca un imbold de a împlini ceea ce am început în urmă cu 12 ani."

Semnificația votului constă în anularea Ordonanței de Urgență, emisă de Guvernul României nr. 128/oct. 2001 și trecerea sa în sistemul național de învățământ, ceea ce reprezintă posibilitatea organizării de licențe proprii, doctorate, cursuri postuniversitare și studii pentru masterat.

Legea presupune și faptul că toate colegiile și facultățile din cadrul Universității primesc prin lege statut oficial, nefiind necesar să intre prin comisii juridice.

Cadrele didactice ale UVVG care dețin carte de muncă, vor primi un stimulent, beneficiind de tichete de masă și o majorare salarială cu un procent de 6 la sută.

FIRA RĂZMAN

Mâine

ALTE DOUĂ TERENURI DIN ZONA LIBERĂ CURTICI VOR FI ADJUDECATE

După ce săptămâna trecută a avut loc prima etapă a licitației prin care Administrația Zonei Libere Curtici-Arad a scos pentru concesionare câteva terenuri din platforma Curtici, mâine aceasta continuă. Două parcele vor fi adjudecate, urmând ca în scurt timp să se semneze și contractele între AZL și firmele câștigătoare.

G.K.

Prin Academia CISCO

ARADUL SE CONECTEAZĂ LA REȚEAUA MONDIALĂ IT

* convorbire cu ing. Doru Coroban, coordonatorul Academiei locale CISCO

Începând din această lună, la Universitatea „Aurel Vlaicu" din Arad - Departamentul de matematică-informatică, vor demara cursurile Academiei CISCO, o premieră inedită pentru mediul universitar, dar și pentru economia arădeană.

– Domnule Coroban, în ce vor consta cursurile Academiei CISCO?

– Aceste cursuri pregătesc personal specializat în domeniul IT și mai precis în rețele de calculatoare. Pregătirile se realizează prin acumulări teoretice derulate on line și se vor baza pe foarte multe aplicații practice.

– Ce vor ști să facă - concret - absolvenții CISCO?

– Se dorește ca cei care vor termina aceste cursuri, care pot să dureze până la un an, să fie capabili să realizeze o rețea de calculatoare pornind de la proiectare până la darea în funcțiune la standarde mondiale. Precizez că pregătirea acoperă domeniul rețelelor locale cât și cel al rețelelor de largă răspândire ce utilizează routere.

– Cum se vor derula aceste cursuri și ce conoștințe minime trebuie să aibă cursanții?

– Cursanții trebuie doar să știe limba engleză și să aibă minimum 16 ani, deci, putem avea inclusiv elevi din clasa a X-a. Spun aceasta întrucât pregătirea propriu-zisă va începe de la zero. Examenele se vor susține on line, pe Internet, la sfârșitul fiecărui capitol din fiecare modul (semestru). Procentul minim de promovabilitate este de 80 la sută. Precizez că toată documentația este e-learning (adică pe calculator), în limba engleză. CISCO nu lucrează cu documentație sub formă scrisă sau pe suport magnetic sau optic.

– Deoarece printre cursanți se vor afla mai mult ca sigur și persoane care au serviciu, cum se va stabili orarul?

– Conform normelor internaționale CISCO, perioada de pregătire este cuprinsă între șase luni și doi ani. Orarul cursurilor se va stabili de comun acord cu clasa care se formează, în special după masa și în weekend, de aici rezultând, de fapt, și durata efectivă a cursurilor care, în mod normal, s-ar putea parcurge în maximum un an de zile.

– Domnule Coroban, avantajele teoretice în tot ceea ce înseamnă IT sunt deja cunoscute de majoriatea celor interesați de acest domeniu. Ce ne puteți spune despre diploma pe care și-o va adjudeca un absolvent CISCO?

– Este important de reținut că diploma de absolvire a Academiei CISCO este recunoscută mondial. Ceea ce este însă foarte important este că Academia pregătește cursanții pentru sustinerea examenului de CCNA (CISCO Certyfied Network Academy), examen recunoscut mondial, cu o deosebită valoare în lumea IT în general și în rețelele de calculatoare în special.

De menționat și faptul că pentru acești absolvenți, costurile de examinare CCNA vor fi cu 30-40 la sută mai reduse.

– Domnule Coroban, dotarea existentă în laboratoarele de informatică ale Universității „Aurel Vlaicu" face față cerințelor CISCO?

– Odată ce diploma și examenul au recunoaștere internațională este clar că și dotarea laboratoarelor noastre este una de excepție, la nivel mondial, de ultimă generație.

A consemnat,
COSMIN TRIF

NANĂ CATIȚĂ DĂ O LECȚIE USTURĂTOARE...

Personajul nană Catiță a fost prezent de mai multe ori în coloanele ziarului. Comportamentul ei, integritatea sa morală și curajul său de a spune pe cele drepte au impresionat plăcut. Iată că, mai zilele trecute m-a căutat și mi-a povestit o întâmplare pe cât de hazlie pe atât de semnificativă pentru tânăra generație care se pregătește să ne ia locul.

– Am fost chemată urgent la oraș de către fiică-mea care ávea mici necazuri. Mi-am adunat ce-i trebuia și am plecat la gară. Am urcat în trenul ce faca naveta spre oraș, într-un compartiment liber. Mi-am pus bagajele, m-am dezbărcat și trenul a pornit. După puțin timp, o ceată de cinci tineri care mergeau probabil la școala din Lipova, intră zgomotoși și profund nemulțumiți văzându-mă acolo.

– Nu știi că, acesta-i ocupat de noi? se rățoiește unul mai întunecat la culoare, după ce și-a aprins o țigare lungă. I-am replicat că nu scrie nicăieri despre compartiment ocupat. Ceilalți îl imită, scoțând și ei țigări și fac un fum îngrozitor. Încerc să deschid puțin geamul, dar baloacheșul mă atacă din nou:

– Te-apucară căldurile, bătrâno? N-am catadicsit să-i răspund pentru că ceva îmi spune că va ieși cu ceartă. Unul dintre ei își transformă geanta în masă, scoase un pachet de cărți și începură jocul, bineînțeles, pe bani. Scandalul s-a aprins atunci când baloacheșului i s-a părut că unul trișează. Fumatul însă continua cu mare plăcere. Deodată, ușa se deschide și cel în drept le cere legitimațiile de călătorie. Eu o prezint pe a mea, iar ceilalți precizează că au abonament. Conductorul însă pretinde să le vadă. Baloacheșul, bineînțeles, că nu are, dar se preface că-l caută. I se pretinde un act de identitate. Refuz total. Atunci, din penumbra coridorului apare o patrulă de doi jandarmi, care fără prea multă discuție ia cărțile și banii și-l poftește pe baloacheș la coborâre. La plecare, între cei din patrulă, baloacheșul îmi strigă că i-am purtat ghinion și de aceea a pățit-o. Nu m-am putut răbda și i-am spus:

– Mai bine schimbă cărțile de joc cu cele de la școală! Iar vorbirea aceasta golănească, o să vezi încotro te duce.

Am ajuns la destinație cu un gust amar și cu gândul că tineretul de azi are nevoie de multe altele decât... baruri, birturi, țigări, discoteci etc. Are nevoie de omenie și de carte.

Prof. S. PĂCURARIU

DOROBANȚI

SERELE DIN LOCALITATE - PESTE TREI DECENII DE ACTIVITATE

Societatea agricolă **AGRO DOR** din Dorobanți s-a înființat la scurt timp după '89, păstrând baza materială a fostelor sere din localitate. În decurs de mai bine de 10 ani, cei 900 de acționari au încercat - și sunt printre puținii care au reușit - să continue o activitate începută încă din 1970: cultura de seră. **Anton Szanda**, maistru șef la Agro Dor, a fost părtaș la înființarea serelor și, alături de alți câțiva angajați, și-a dedicat viața acestei meserii.

– Domnule Szanda, ce suprafață cultivați în sistem de seră?

– Șapte hectare.

– Este rentabil?

– Astăzi, agricultura nu mai este o afacere. Nu mergem în pierdere, dar după efortul pe care-l depunem, câștigul ar putea fi mai mare.

– Câte procente din profit primesc acționarii?

– 70%. Alte 10 procente sunt cheltuielile cu salarizarea muncitorilor, iar diferența o reprezintă fondul de investiții.

– Ce plante cultivați?

– La ora actuală, salată și tomate. Vom avea și cultură de castraveți, vărzoase și fasole verde.

– Aveți contracte pentru livrarea mărfii?

– Nu lucrăm pe sistem de contracte, fiindcă niciodată nu ne-am putut înțelege la preț. Așa că, la ora actuală, vindem salata la prețul de 3000 de lei căpățâna, direct de la Dorobanți.

– Nu ați încercat să încheiați contracte cu supermarketurile din Arad și din Timișoara?

– Categoric ar fi o desfacere mult mai eficientă, dar acești beneficiari solicită să le transportăm noi marfa și, mai mult, o doresc ambalată. Din păcate, nu dispunem nici de mijloace de transport, nici de sistem de ambalare. Una peste alta, eu cred că producătorul nu poate fi și comerciant.

– Care considerați că ar fi cel mai eficient sistem de distribuție?

– Ar fi bine ca statul să înființeze piețe en-gros sau să gândească o altă alternativă.

– Aveți teren mult. Beneficiați în acest an de subvenția promisă din partea statului?

– Din câte știu, intrăm sub incidența legii. Va fi un ajutor binevenit care ne va ajuta să ne mișcăm ceva mai bine.

– Flori mai cultivați?

– Până în 1995, domina cultura de flori. A apărut concurența florilor din import, la un preț mult mai mic, așa încât am fost nevoiți să ne reorientăm.

– Răsaduri produceți?

– Și în acest an, ca de altfel și în anii precedenți, am produs la solicitarea legumicultorilor din zonă răsaduri de varză (1550 lei/ cub), conopidă și tomate (1400 lei/fir).

– Practicați cultură ecologică?

– În vest, de pe un hectar lucrat după tehnica de ultimă oră se obține producția similară pe care noi o obținem de pe șapte hectare. Însă doar ceea ce producem noi este ecologic. Vesticii uzează de chimicale pentru asemenea producții record.

– La ora actuală, cu ce fel de probleme că confruntați?

– Avem necazuri cu forța de muncă. De când s-a înființat Zona Liberă Curtici, în special tineretul ne-a părăsit și s-a reorientat spre alte profesii. Lucrăm cu 72 de angajați și în funcție de forța de muncă ne planificăm și culturile.

TEODORA MATICA
Foto: **VIOREL MUSCA**

LIVADA ADUCĂTOARE DE PROFIT

Inginerul agronom **Gligor Cazan** produce și oferă spre vânzare de ani de zile pomi fructiferi și plante ornamentale. I-a plăcut să abordeze sfera pomiculturii în toată complexitatea ei. Își împarte timpul între pepinieră, livadă și clienții care în această perioadă îl asaltează insistent, ba la telefon, ba la fața locului.

Cu celularul la gât, îmbrăcat în haine de lucru, cu foarfeca în buzunar, Cazan trădează de la prima vedere preocuparea pentru pomicultură. Proverbul spune că nu e om acela care n-a sădit un pom. Dacă ar fi să socotim după câți pomi a sădit inginerul la viața lui, ar însemna că el este un sumun de oameni. A lucrat la ferma pomicolă de stat până în urmă cu doi ani când și-a înființat propria livadă, în suprafață de trei hectare, unde a plantat două soiuri de măr.

Dacă n-ar fi prins și de celelalte activități, ar sta mai toată ziua în livadă unde are treabă nu glumă: să aplice tratamente, să completeze golurile, să formeze coroana pomilor.

Gligor Cazan are, la ora actuală, mai bine de 2400 de meri. De-abia așteaptă ca peste doi-trei ani să intre pe rod și să-și recupereze investiția. **„La un calcul simplu, lucrările de întreținere ajung la 50 milioane lei. Din vânzarea merelor de pe un hectar se obțin 150 milioane, așa că beneficiul curat ajunge la 100 de milioane. Cred că la ora actuală, livada aduce cel mai mare profit"**, conchide el.

TEODORA MATICA
Foto: **V. MUSCA**

SERVICIUL DE AJUTOR MALTEZ - ÎN SPRIJINUL NĂPĂSTUIȚILOR

Serviciul de Ajutor Maltez (S.A.M.) în România, filiala Dorobanți, ar constitui o surpriză pentru orice neavizat care i-ar trece pragul. Este vorba despre cel mai mare centru de acest tip din țară, pus pe roate - cum se spune - de o organizație neguvernamentală.

Olga Almași, directorul administrativ al S.A.M. - Dorobanți, a avut amabilitatea să ne prezinte fiecare ungher al centrului. **„Fără falsă modestie, sunt mândră că mi-am pus amprenta pe fiecare colțișor al acestui stabiliment"** - a început gazda noastră. După care, Olga Almași a prins să ne introducă în tainele singurului cămin din țară destinat handicapaților locomotor - adulți: **„Avem 30 de asistați aici. Persoanele care nu au pe nimeni, care au rămas fără sprijin, fiind izolate social, pot ajunge la noi. La ora actuală avem asistați cu vârste între 15 și 86 de ani."**

Oamenii care ajung la Dorobanți, la Serviciul de Ajutor Maltez, sunt internați pentru toată viața. Singura condiție, la internare, este ca persoana să fie handicapată locomotor și să fi rămas fără suport familial. **„Dar mai e ceva deosebit aici -** precizează directoarea. **În alte locuri, celor internați li se cere să aibă un oarecare venit. Ei bine, pentru a ajunge la S.A.M. omul nu trebuie să aibă nimic. Doar... necazul cu sănătatea."**

Măsurând-o pe femeia din fața noastră, am băgat de seamă că purta un costum de trening și o pereche de pantofi de sport. Citindu-ne nedumerirea, ne-a explicat: **„Aici și directoarea face curățenie. De aceea sunt îmbrăcată lejer. Dacă știam că veniți, poate purtam altceva..."**

Apreciindu-i sinceritatea, am rugat-o să intre puțin în „bucătăria" internă a așezământului. **„Personalul numără 22 de oameni -** aflăm imediat - **din care 12 sunt îngrijitori ai bolnavilor, avem și o soră medicală, un asistent social, un maseur, un medic etc. Medicul, de altfel, este și șeful Filialei Dorobanți a S.A.M., fiind «părintele» proiectului maltez din această localitate."** Prezența S.A.M. la Dorobanți se dovedește extrem de utilă pentru localnici.

Copiii care mănâncă la S.A.M. nu-și imaginează cum ar fi dacă... ar fi altfel...

Olga Almași se oprește întotdeauna lângă bătrâni, întrebându-i cum le mai merge

Unii dintre aceștia nici nu ar ști cum s-ar descurca dacă S.A.M. nu ar fi pe-aproape: **„În afară de faptul că ne ocupăm de aceste persoane cu handicap, noi mai avem și o cantină socială, unde iau masa 50 de copii din Dorobanți și Curtici, preșcolari și școlari. Ei provin din familii nevoiașe, în general, din familii de șomeri sau cu alte situații dificile. De asemenea, îngrijim și hrănim peste 50 de persoane la domiciliu, prin programul nostru „hrană pe roți", ce se dovedește foarte util pentru persoanele de vârsta a treia care nu se pot deplasa de acasă."** - povestește **Olga Almași.**

S.A.M. mai are și un centru de zi, unde în jur de 20 de persoane își petrec timpul. Sunt bătrâni care pot, încă, să se deplaseze și care vin la centru să mai schimbe o vorbă, să se uite la televizor, să-și petreacă, în fine, timpul.

Interesant este că la S.A.M. se pune mare bază pe ergoterapie. Altfel spus, pe terapia prin muncă. Un bătrân, de pildă, cât e ziua de lungă construiește tot felul de miniaturi din lemn, pe care le introduce apoi, cu migală, într-o sticlă. Dă dovadă de multă răbdare și ceea ce iese din mâinile lui este inedit și deosebit de frumos. Alții, care se pot folosi de mâini sau care pot umbla, cât de cât, cu ajutorul cârjelor, mai lucrează în gospodăria anexă, unde cresc 60 de porci. **„Cel mai mult însă** - spune directoarea - **bătrânii muncesc în grădină. Facem legumicultură pe un hectar de teren. Nu cumpărăm de mâncare decât strictul necesar. Avem și 10 hectare date la asociație, de pe care scoatem furajele necesare animalelor. Că mai avem și vaci și cai. N-am crezut vreodată că voi ajunge, în viața mea, să mulg vaca și să hrănesc caii, dar am descoperit că îmi place și nu știu cum aș fi putut trăi dacă aș fi avut o altfel de viață."**

Totuși, S.A.M. este umbrit și de o problemă. Mare și dureroasă.

Statul subvenționa centrul, lunar, cu 60 de milioane, bani extrem de utili pentru achitarea facturilor uriașe care vin pe adresa așezământului. **„Această sumă însă ni s-a tăiat** - se plânge directoarea Almași - **și mă zbat de două luni să rezolv problema. Am fost în audiență la două ministere și tot degeaba. Nu știu ce mă fac de la întâi, când nu vor mai veni și acei bani. Deocamdată ne mai ajută prietenii noștri din Belgia și Germania, dar și ei o să se sature. Au băgat bani buni în centrul acesta și când o să vadă că statului român nu-i pasă că au investit atâta în bătrânii noștri, o să ne lase baltă. Au dreptate să ne întrebe: numai noi să investim în bătrânii voștri? Statul român a uitat că-i are? Doar sunt bătrânii dumneavoastră, cetățenii dumneavoastră, de ce nu faceți măcar ceva pentru ei?"**

Văzând cu ochii noștri ce s-a realizat la Dorobanți, nu putem decât să susținem insistența directoarei S.A.M. de a obține, din nou, subvenția de la stat de care nu mai beneficiază. Nu de alta, dar acolo străinii au investit bani cu toptanul. Peste tot e gresie, faianță, mobilier impecabil, perdele și lenjerii de calitate, băi ultramoderne, pe culori, fotolii, canapele și scaune la care alții doar visează, ce mai!, lux în adevăratul sens al cuvântului. Și nu are sens să spunem cât de solicitat este S.A.M. La ora actuală, chiar dacă sună lugubru, numai dacă moare cineva mai pot fi internați și alți bătrâni. Sute de cereri așteaptă să fie aprobate și nu se poate. **„Dacă reușim să reînnoim proiectul de finanțare cu Statul român, o să facem și o bază cu apă termală, la care va avea acces oricine dorește. Va fi o sursă permanentă de venituri, fiindcă va funcționa și iarna. Și ne vor mai ajuta și prietenii străini, dacă vor vedea că statul român nu este indiferent."** - a încheiat Olga Almași.

EUGENIA BĂRDAȘ
Foto: **VIOREL MUSCA**

În camere moderne de câte două paturi, bătrânii se simt mai bine ca niciodată

După opt ani de procese

SITUAȚIA PIEȚEI MIHAI VITEAZUL E ȘI MAI COMPLICATĂ!

Conflictul dintre S. C. TOP S. A. și agenții economci din Piața Mihai Viteazul a ajuns pe masa ministrului Octav Cozmâncă. Asta după ce TOP-ul a pierdut dreptul de proprietate asupra pieței în cauză. Conform Deciziei nr. 193/2001, a Curții de Apel Timișoara, noul proprietar al Pieței Mici, cum e cunoscută de arădeni, este nimeni altul decât firma lui Mircea Ardelean, ARMIDO COM SRL, cu care TOP-ul s-a judecat ani de zile.

TOP solicită recursul în anulare

Evident, conducerea TOP-ului nu este de acord cu situația creată: „După vreo 25 de procese respinse de Curtea de Apel, privitoare la cumpărarea spațiilor comerciale din Piața Mihai Viteazul și Piața Pompierilor, care s-au judecat atât la secția civilă cât și la cea comercială, ne-a surprins soluția Curții de Apel care a admis recursul declarat de ARMIDO COM SRL împotriva hotărârilor date de Judecătoria și Tribunalul Arad și a dispus obligarea Consiliului Local Municipal Arad și TOP să încheie cu reclamanta contract de vânzare-cumpărare, prin negociere, a pieței. Sub sancțiunea unor daune cominatorii de câte un milion de lei per zi de întârziere. O hotărâre pe care o apreciem vădit netemeinică și nelegală. Potrivit actelor normative invocate, instanța putea dispune, eventual, transmiterea dreptului de proprietate asupra gheretei nr. 15 pentru care ARMIDO COM avea contract de închiriere și nu întreaga piață. Apoi, prin hotărârile anterioare toate instanțele au apreciat corect că aceste spații aparțin domeniului public de interes local și nu sunt în circuitul civil. Aceste spații constituite de fosta Regie a piețelor, nu puteau face obiectul H.G. 389/1996, nefiind construite de statul român. Putem invoca și Legea 213/1998, care prevede că piețele aparțin domeniului public de interes local. Noi nu putem încheia contracte de vânzare a spațiilor, ci doar CLM-ul poate", spune Valeriu Rista, consilierul juridic al S. C. TOP S. A. Acesta a mai precizat că a înaintat un „Memoriu" ministrului Justiției, prin care solicită să ceară Procurorului General declararea recursului în anulare a hotărârii instanței Timișoara. Pentru a fi sprijiniți în demersul lor, cei de la TOP au făcut un memoriu și către Octav Cozmâncă, ministrul Administrației Publice Locale.

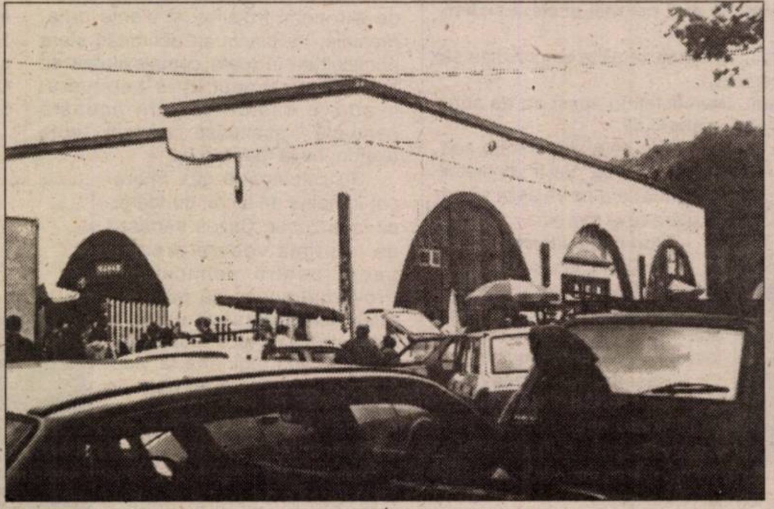

„Mă mulțumesc cu spațiul meu"

De cealaltă parte, Mircea Ardelean, patronul firmei ARMIDO COM., noul proprietar al Pieței Mihai Viteazul, ne-a spus: „Dacă CLM va respecta Hotărârea Curții de Apel Timișoara, spațiile comerciale din piață vor fi vândute agenților economici care funcționează în ele. Nu mă deranjează nici dacă vânzarea se va face direct de CLM, nu prin intermediul firmei mele. După cinci ani de procese, eu mă mulțumesc doar cu spațiul solicitat, ghereta 15. Evident, cu concesionarea terenului aferent gheretei. Gestul meu este umanitar, din solidaritate cu ceilalți agenți economici, cu care am construit aceste spații și am cheltuit zeci de milioane de lei prin procese." Ardelean mai spune că TOP-ul a ajuns să ceară ajutorul tocmai lui Cozmâncă, cel care, pe vremea când era șeful Administrației Publice Locale, a inițiat HG 389/1996, în baza căreia pot fi cumpărate spațiile comerciale de către agenții economici care le dețin!

Sindicatul piețarilor vede o singură soluție

Pentru că din acest an agenții economici din Piața Mică au propriul sindicat, am cerut și părerea președintelui sindicatului „SOLIDARITATEA 2002", Adrian Șimăndan, care ne-a declarat: „La începutul lunii decembrie 2001, un număr de patru firme din Piața Mihai Viteazul am făcut o ofertă Consiliului Local și Primăriei, prin care solicitam preluarea în concesiune a activității din piață, de către o firmă pe care urma să o înființăm. În schimb, acea societate comercială ar fi plătit CLM-ului anual 33.000 de dolari, adică un miliard de lei, drept redevență. Pe lângă acești bani, ne-am angajat în aceeași ofertă, să virăm Primăriei o cotă parte din profit și sponsorizarea unor instituții sociale din subordinea Primăriei. În plus, ne angajăm să realizăm investiții importante în modernizarea pieței. N-am primit nici un răspuns, deși de două ori am fost personal să susțin cererea noastră la Primărie. Singura soluție de rezolvare a conflictului dintre TOP și agenții economici, apreciem că e vânzarea spațiilor comerciale de către cei ce le dețin și concesionarea terenului aferent lor. Nu vedem rostul intermediarului TOP între noi și CLM. Această verigă nu face altceva decât să mărească costurile administrării pieței și să îngreuneze activitatea agenților economici."

FLORIN TRUȚ
FOTO: ȘTEFAN MATYAȘ

PANORAMIC ECONOMIC

SALARII - NIVEL

Salariul mediu net pe economie a fost, în luna ianuarie, de 3.671.588 lei, în creștere cu 0,3% față de luna precedentă, în timp ce salariul mediu brut s-a cifrat la 5.144.789 lei, în scădere cu 2,9%, informează Institutul Național de Statistică (INS).

FGDB - PLAFON

Nivelul plafonului de garantare a depozitelor constituite de deponenții persoane fizice la băncile comerciale s-a majorat de la 88,5 milioane lei la 100,4 milioane lei, informează un comunicat al BNR.

BANC POST - REZULTATE

Banc Post a obținut, în prima lună a acestui an, un profit brut de 18,7 miliarde lei, respectiv un cîștig net de 10,3 miliarde lei, corespunzător unei rate a profitului de 4,23%, informează un comunicat al băncii.

CNVM a amendat toate SIF-urile

Comisia Națională a Valorilor Mobiliare (CNVM) a amendat, săptămîna trecută, toate cele cinci societăți de investiții financiare (SIF), cu o sumă echivalentă a 1% din capitalul social subscris și vărsat, pentru nerespectarea termenelor de redimensionare a portofoliului, a declarat pentru MEDIAFAX, președintele CNVM, Gabriela Anghelache.

Valoarea amenzii a fost de aproximativ cinci miliarde de lei pentru fiecare societate.

ASIGURĂRI - EVOLUȚIE

Volumul primelor încasate anul trecut pe piața asigurărilor de viață este estimat la 74,5 milioane de dolari, în creștere cu 52% față de anul precedent și reprezintă aproximativ 20% din totalul primelor încasate din asigurări, față de o pondere de numai 13% în 2000, a declarat președintele ING Nederlanden, Violeta Ciurel.

"Piața asigurărilor de viață este în continuă creștere, însă nivelul încasărilor este modest față de potențialul existent, piața românească fiind subasigurată", a declarat V. Ciurel.

CERTIFICATE DE TREZORERIE

Două noi emisiuni de certificate de trezorerie cu dobândă pentru populație sunt în derulare. Certificatele emisiunii cu scadență la 90 de zile au dobânda de 29% pe an.Subscripția va avea loc în zilele de 05-08, 12-15, 19-22 și 26-29 martie 2002, iar termenul de răscumpărare este în zilele de 03-06, 10-13, 17-20 și 24-27 iunie 2002.

Pentru emisiunea cu scadență la 180 de zile (dobânda de 30% pe an) subscripția va avea loc în zilele de 06-08, 13-15, 20-22 și 27-29 martie 2002, iar termenul de răscumpărare este în zilele de 02-04, 09-11, 16-18 și 23-25 septembrie 2002.

La certificatele de trezorerie suma investită, inclusiv dobânda, sunt garantate integral iar dobânda nu este impozitată.

DOBÂNZILE BANCARE în vigoare la 05.03.2002

Denumirea băncii	Suma minimă (lei)		Dobânda (% pe an)														
			Persoane fizice							Persoane juridice						
	Persoane fizice	Persoane juridice	la vedere	Pe termen de (luni)						la vedere	Pe termen de (luni)					
				1	2	3	6	9	12		1	2	3	6	9	12
BCR	*	25.000.000	5	28	-	30	31	32	33	5	28	-	30	31	32	33
BRD	500.000	500.000	5	27	28	30	32	34	36	5	25	25,5	26	26,5	27	27,5
B. Transilvania	300.000	25.000.000	5	27	-	30	31	32	32	5	27	-	30	31	32	32
BancPost	500.000	500.000	5	27.5	-	29.	30	31	32	5	27	-	28	29	31	32
B. Agricolă	500.000	10.000.000	5	27	-	29	30	30	30	5	27	-	29	30	30	30
C. C. Aurora	1.000.000	10.000.000	8	30	-	32	35	33	35	8	30	-	33	34	33	34
C. C. Phoenix	500.000	500.000	8	32	-	33	34	-	35	8	32	-	33	34	-	35
C. C. Mureșul	100.000	1.000.000	7	30	-	31	32	-	-	7	30	-	31	32	-	25

Prin Campania publicitară
„ARDAF nu te lasă baltă... sigur prinzi ceva"
Societatea de Asigurare Reasigurare ARDAF S.A.
a oferit tuturor celor care au încheiat la ARDAF, până la 31 ianuarie 2002,
asigurarea obligatorie auto RCA pentru anul 2002,
șansa participării la 4 tombole trimestriale doate cu 328 de premii,
constând în televizoare color și telefoane mobile.

De asemenea, toate persoanele fizice care încheie la ARDAF asigurarea obligatorie auto RCA pentru anul 2002 beneficiază - fără tragere la sorți - de reducerea cu 5% a primei de asigurare la Polița CĂMINUL - PRODUSUL ANULUI 2001.
pe piața asigurărilor generale din România.
Polița CĂMINUL poate fi încheiată oricând pe parcursul anului 2002.

În data de 28 februarie 2002, a avut loc prima tragere la sorți organizată de ARDAF, în urma căreia au fost desemnați câștigătorii primelor 41 de televizoare color și 41 telefoane mobile (câte 1 televizor color și 1 telefon mobil pentru fiecare județ).
Seriile tichetelor RCA-A câștigătoare: pentru județul Arad

Nr.crt.	Nume și prenume	Adresa	Premiul	Nr. Tichet
1.	Berintan Ioan	Arad, str. Patria nr. 21 ap. 3	Telefon celular	RCA-A 1919377
2.	Moldovan Miriana	Arad, str. Bobâlna nr. 17-19	T.V. color	RCA-A 1921187

(9396966)

La Banca Transilvania

OPERAȚIUNILE, ÎN CREȘTERE

În luna ianuarie 2002, numărul de operațiuni efectuate de clienți prin unitățile Băncii Transilvania a fost cu 45% mai mare decât în aceeași perioadă a anului trecut și aproape de nivelul lunii decembrie 2001 - una dintre cele mai active perioade ale anului.

Această creștere se datorește în principal îmbunătățirii continue a calității deservirii prin unitățile băncii din întreaga țară, modernizării și diversificării ofertei băncii - numai în anul 2001 Banca Transilvania lansând în piață 16 noi produse și servicii, dintre care șapte instrumente de economisire, în lei și valută.

* Creditul turistic - premiat

Recent au fost decernate premiile revistei „Vacanțe și călătorii". În cadrul acestei manifestări, Banca Transilvania a primit premiul de excelență pentru produsul *credit turistic.* Acest produs s-a bucurat de o largă popularitate în cadrul clienților băncii, atât pentru condițiile avantajoase de obținere, cât și prin dobânda accesibilă și facilitatea de acordare. Creditul turistic este destinat în exclusivitate persoanelor fizice, pentru acoperirea cheltuielilor de sejur sau transport în țară sau străinătate.

În anul 2001, aproximativ 5000 de persoane au beneficiat de un astfel de credit la Banca Transilvania, valoarea totală a sumelor acordate ridicându-se la peste 131,5 miliarde lei. De curând, creditul turistic poate fi acordat și în contul de card Maestro MONDO.

Incognito pe holurile Primăriei

ÎNTRE ZGURA VICEPRIMARULUI ȘI „SACRIFICAREA" FILARMONICII

Sincer, am plecat ieri, spre Primărie, cu intenția de a afla hotărârile Comisiei de Cultură, Învățământ și Sport în „problema UTA". Cum, de voie, de nevoie, a trebuit să-mi petrec vreo două ore pe holurile Primăriei - până ce reprezentanții clubului fanion al Aradului, Ioan Ienciu și Ioan Kocsis Josan s-au perindat pe la mai multe comisii din cadrul CLM - am tras cu urechea în stânga și-n dreapta, dar am auzit multe și... fără să vreau. Lucruri pe care, cu certitudine, consilierii și nu numai, nu le-ar fi discutat așa, fără perdea, dacă ar fi știut că, rătăcit printre ei, se află un ziarist.

● *UTA nu-i pe ordinea de zi*

... mi-a spus, de cum m-a zărit pe holul Primăriei, consilierul Adrian Mureșan. Pentru a ne demonstra acest lucru s-a dus la secretariat și ne-a înmânat o ordine de zi a ședințelor comisiilor de specialitate din data de 5 martie a. c., cu 13 puncte.

În timp ce studiam ordinea de zi, au început să apară și consilierii. Unii mai grăbiți, alții, parcă fără chef - deh, soarele primăvăratec te îmbia mai degrabă la o plimbare, decât la o ședință pe comisii -, ce dacă era trecut de ora 14...

Puțin după ora „H" își fac apariția și reprezentanții UTA-ei. Chiar dacă nu i-a chemat nimeni. Ei vor să-și spună of-ul și gata! Sunt primiți de „vicele" Emanoil Voicu. Noi rămânem pe hol...

● *Zgura - marea problemă a „vicelui" Bognar*

De la o vreme ne-a lovit plictiseala. Monotonia era „spartă" de apariția vreunui consilier întârziat, ori de vreo funcționară cu un vraf de dosare în brațe. Dar iată că cei doi viceprimari ies pe hol la... o vorbă:

– Voicule, nu ști unde găsesc zgură pentru dirk-track?

– Habar n-am, dar vezi că-s ăștia de la UTA la mine în birou, iar or venit după bani..., du-te, întreabă-i.

... ne aruncăm privirea din nou pe ordinea de zi. Punctul 11, spre exemplu: **„P. H. cu privire la transmiterea în folosință gratuită a unui teren către «Comunitatea Bisericilor Penticostale».** Îl ochim pe consilierul Mureșan și îl întrebăm cum e cu punctul 11. **„L-au scos, nu s-a luat în discuție. Era și culmea..."** - vine răspunsul tânărului consilier.

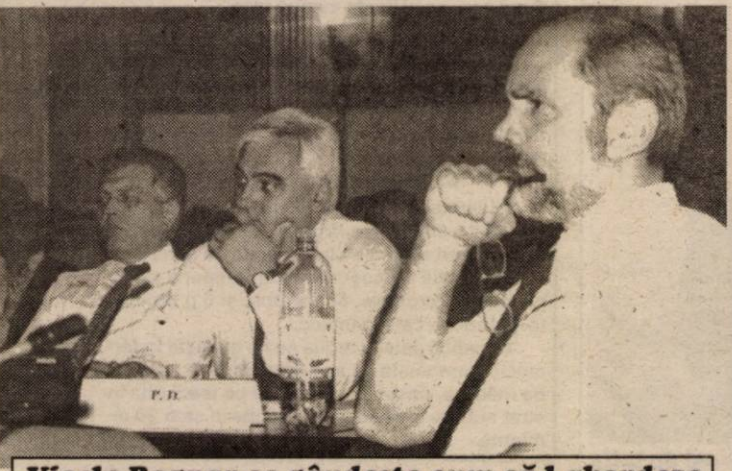

Vicele Bognar se gândește cum să-l abordeze pe omologul Voicu în problema zgurii...

● *Lobby pentru... bani de conferință*

Apare un domn bine îmbrăcat. Caută vreun consilier. Îl abordează pe unul dintre ei:

– Te rog, vezi cum votezi, nu putem face conferința fără banii ăia...

– Hai, că se rezolvă. Mai vorbim...

Să pricepem, iar ne uităm pe ordinea de zi, la punctul 13: **„P. H. privind participarea Consiliului Local al Municipiului Arad la organizarea conferinței internaționale «Religiile - fațete ale Credinței - Arad, 28-31 martie".**

„Nu-s bani mulți, vreo 10 milioane", ne asigură Adi Mureșan. Și tot el: **„Da, stai să mă duc să mă interesez..."**

● *S. C. „Conar" - scutită de aproape două miliarde de lei*

... apare Adi Mureșan, negru de mânie: „Nu se poate. Au hotărât!" Nedumeriți, îl întrebăm ce? „Nu se poate, aproape două miliarde, și ne plângem că n-avem bani la buget... Atâta i-or iertat pe cei de la Conar" - ne lămurește, întrucâtva, consilierul din opoziție.

Ne dă și hotărârea care l-a iritat atât de mult. Citim: „Art. 1: Scutirea de la plata majorărilor de întârziere în sumă de 1.765.238.293 lei, calculate până la data de 05.02.2002; Art. 2: Aprobarea eșalonării la plată a redevenței în sumă de 1.581.692.797 lei aferente perioadei sem. II 1998 - sem. I 2001, datorată bugetului local de către S. C. CONAR S. A. Arad, pe o perioadă de 9 luni, cu un termen de grație de 2 luni, cu o rată lunară de aproximativ 180.000.000 lei..."

...vine Adi Mureșan, cu informația cu care ne-a rămas dator: **„80 de milioane vor ăștia cu conferința, dar nu cred că li se vor da atâta..."**

● *Dischetele lui Bondoc*

Apare un tip ce-l caută pe Sorin Bondoc. Acesta iese din „comisie" și bucuros că-l vede îi spune: **„Dă-mi vreo cinci dischete împrumut. Hai, mă, n-auzi, îmi trebuie. Ți le dau 'napoi..."**

Tipu' îi spune că îi rezolvă el problema și pleacă. Iar rămânem singuri pe hol. Pentru puțin timp.

● *Soluția: să ia trei miliarde de la Filarmonică*

Adi Mureșan ne abordează iar: **„N-or gătat cu cei de la UTA?"** Și tot el: **„Nu poate să facă nimeni nimc. Pot aproba ei orice sumă. O să treacă în CLM, dar o s-o atace prefectu'. Nu-i legal, domnule, și gata! Dacă aveam stadionul puteam da bani, dar așa... de unde să ia bani? Á, vă spun eu soluția: să ia trei miliarde de la Filarmonică"** - i se luminează fața consilierului, bucuros (!?) că a găsit „cheia".

● *Ienciu nu înțelege nimic*

În sfârșit, după aproape două ore, ies din „comisii" reprezentanții UTA-ei. „Morcovit" rău, Ioan Ienciu își aprinde o țigară și aruncă „pastila": **„Ne-o aprobat un miliard și restul, săptămâna următoare."** Firesc, nu-l credem. Îl știm de felul lui mai „guțuman". E bine însă că - deși n-a priceput mai nimic, vorba lui - mai are puterea să glumească. Dl. Kocsis parcă e mai răbdător, mai are speranțe, încă crede în ajutorul consilierilor...

● *O experiență interesantă*

Ședința pe „comiții" nu e gata, dar noi plecăm; că am aflat ce ne interesa de FC UTA. Ni s-a făcut foame...

Ieșim din Primărie. În fața Palatului Administrativ o „mare" de „gură-cască" sunt cu privirile în sus. Cocoțați pe schele, muncitorii „bat" tencuiala de pe turnul clădirii. Molozul ce cade pe marmură produce un zgomot ce distrage atenția trecătorilor. Nu ne oprim. O luăm spre redacție, gândindu-ne că am trecut printr-o experiență interesantă.

Incognito, pe holurile Primăriei...

DANIEL SCRIDON

Raid prin cartierele Aradului

STRĂZILE DE LA PERIFERIA ORAȘULUI „ÎNOATĂ" ÎN MIZERIE

Pe străzile de la periferia orașului este o harababură de nedescris. Inundate de grămezi de balast, nisip și pietre, caroserii ruginite arată aproape ca niște gropi de gunoi. Acestea au fost constatările reporterilor ziarului nostru, care au făcut un raid, ieri, pe străzile mărginașe ale orașului.

În Grădiște - materiale de construcții tot la a treia poartă

Pe unele străzi, aproape tot la a treia poartă era câte o grămadă de nisip, balast, pietre sau alte materiale de construcții . Ne oprim pe strada Porumbului, la o casă mare, cu etaj. În fața gospodăriei erau grămezi de pietre de pavaj și borduri. Bercea Ana - proprietara ne spune că are autorizație pentru toate materialele de construcții ce se află în fața casei. **„Nu am timp acum să mă duc în casă să o caut, dar avem autorizație. Vreau să-mi aranjez în fața casei. O să pun pomi, să fac frumos. După aceea o să strâng materialele, că mie nu-mi place să am mizerie pe stradă."**

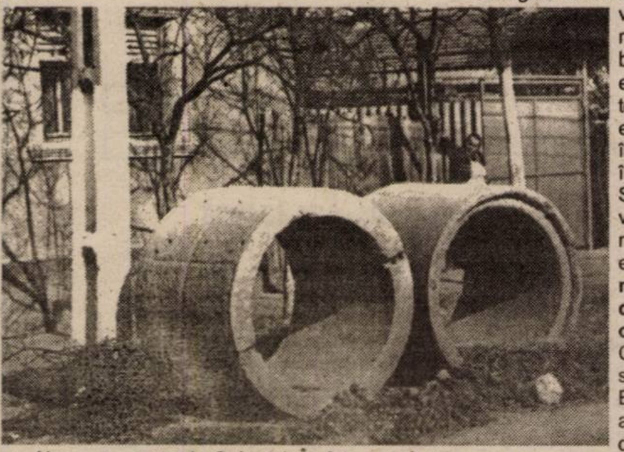

Ajungem pe strada Salontei. În fața casei cu numărul 33 sunt grămezi de nisip care, după buruienile crescute pe ele ne fac să ne dăm seama că sunt de ceva timp acolo. Nici în fața casei cu numărul 35 sau a Societății Comerciale Mixtă Româno Germană nu era mai multă curățenie. La societate era un schelet de mașină ruginit. Cine știe de când stătea acolo!

Pe strada Mierlei, lângă poarta casei cu numărul 43 zăceau două tuburi din beton, îngropate în nisip. Iuliana Stradler, proprietara gospodăriei, ne spune că tuburile sunt acolo de aproape un an de zile de când s-au efectuat lucrările de canalizare. **„Au făcut lucrarea și tuburile le-au lăsat aici. Au „uitat" să mai vină după ele. Au fost trei, dar unul s-a furat acum câteva luni. Nu-i destul că e noroi pe stradă, mai astea lipseau. Să vină să și le ia!"**, spune femeia.

Cimitir de mașini în cartierul Gai

Ieșim din cartierul Grădiște și ne îndreptăm spre Gai unde situația este cam aceeași. Pe strada Dunării observăm un mic cimitir de mașini situat în colțul casei cu numărul 82. Trei caroserii „mâncate" de rugină care nu mai erau bune decât pentru fier vechi și o mașină, marca Opel, ruginită, cu gențile sparte, fără parbriz. Aflăm de la o vecină că acolo este un service. Intrăm. Doi muncitori reparau o mașină. Ne spun că ei nu știu nimic și că patroana este în curte. Intrăm în gospodărie. Ne întâmpină o femeie. Se numește Silvia Crișan și este patroana service-ului. Când o întrebăm despre mașinile de la colțul casei se enervează: **„Sunt pe terenul nostru. Trebuie să le reparăm și după aceea le luăm. Nu am știut că nu avem voie"**, spune Silvia Crișan. Ce mai era de reparat la scheletele acelea de mașini?! Evită să ne spună de cât timp sunt acolo, dar vrea să ne asigure că în două, trei zile o să dispară. Asta rămâne de văzut...

„Nu am nevoie de autorizație că aici locuiesc !"

În fața S.C. Bara S.R.L. o caroserie ruginită de Mercedes aștepta să fie ridicată. La un moment dat apare, peste drum de firmă, la poarta cu numărul 29 o doamnă blondă, la vreo 40 de ani. O întrebăm dacă știe a cui este „epava" mașinii. Ne spune că este a ei. **„O țin aici de două luni de când ne-am mutat, pentru că vrea soțul meu s-o repare și o s-o luăm când o să putem."** Nu vrea să ne spună cum se numește. **„Pentru ce să vă spun cum mă cheamă, ca să-mi faceți „reclamă"?"** Când o întrebăm de autorizație ne răspunde pe un ton răstit, iritat: **„Ce autorizație? Nu cred că am nevoie de așa ceva că doar aici locuiesc!"**

Părăsim cartierul și mergem spre Bujac. Pe strada Măgurei în fața casei cu numărul 18, dezordine mare... O grămadă de nisip, pe care crescuse iarba acoperită cu crengi, mormane de moloz, piatră de codru și un coteț vechi, pentru pui, aruncat la întâmplare. La poartă era un bărbat în vârstă de vreo 60 de ani, care aflăm că este proprietarul gospodăriei. Când vede despre ce este vorba ne spune numai că lucrurile din fața casei stau acolo numai din iarnă și pleacă în curte închizând poarta după el. Între timp apare o vecină care contrazice ce a afirmat bătrânul: **„Mizeriile astea sunt aici de peste un an!"**

Electrica a „uitat" acum șapte ani stâlpii deteriorați prin cartierul Bujac...

Pe strada Țichindeal vis-a-vis de gospodăria cu numărul 40, într-un spațiu în care trebuia să fie iarbă, se văd împrăștiați mai mulți stâlpi rupți. Gheorghe Dumitrean de la numărul 40 ne spune că stâlpii sunt de șapte ani abandonați în acel loc de către cei de la Electrica. **„Au făcut atunci niște lucrări și stâlpii ăștia care au fost deteriorați i-au lăsat și nu au mai venit după ei. E ca la țigani aici. Vin oamenii și văd murdăria asta și atunci aruncă și ei. Au început deja să aducă gunoaie aici. Înainte era iarbă verde, era frumos, dar de când au adus stâlpii aici s-a strâns multă mizerie..."**

Primăria și Salubritatea nu se prea „obosesc" să facă ordine...

Corneliu Neamțiu - șef birou protecție civilă din cadrul Primăriei Arad ne spune că anul acesta (în două luni!) au fost întocmite 27 de procese verbale celor care au depozitat materiale de construcții pe domeniul public. Cuantumul amenzilor a ajuns la „colosala" sumă de... 5.990.000 lei. Neamțiu a mai adăugat faptul că amenzile se încadrează între sumele de 150 și 600 mii lei.

De ridicarea caroseriilor de mașini se ocupă, sau ar trebui să se ocupe Salubritatea, a cărei reprezentantă, **Mirela Iliese** - director tehnic, ne-a informat că după ce s-a aprobat Hotărârea Consiliului Local din 4 februarie 2002, Salubritatea a ridicat de pe domeniul public 16 caroserii de mașini.

NADIA BODRAN
Foto: AL. MARIANUȚ

Astăzi, în Sala Teatrului, aniversare Ellis

ZECE ANI DE LA PRIMUL PAS ÎN LUMEA MODEI

Recent, în Capitală, la Hotel Marriott, **Elena Lăslean**, proprietara Casei de modă „Ellis" din Arad, şi-a exprimat gratitudinea faţă de toţi colaboratorii şi partenerii care i-au fost alături în cei zece ani de activitate.

„Ellis" - zece ani de pasiune în modă a fost egida sub care s-a desfăşurat ineditul eveniment.

Eli Lăslean s-a dovedit, ca întotdeauna de altfel, o gazdă deosebită care a reuşit să impresioneze, să capteze, să emoţioneze - până la lacrimi - şi să smulgă replici de genul ***„nu mai ieşi aşa la scenă, că ne iei pâinea"***. Replica aparţine lui Octavian Ursulescu.

• Gala premiilor

După prezentarea unui documentar de la începerea activităţii, Eli, ajutată de Marius Lăslean şi Brigitte Duckadam, a înmânat plachete şi premii în cadrul primei ediţii a Galei Premiilor Ellis. Cele nouă plachete au fost înmânate astfel: lui Doru Dumitrescu - director TVR, Zinei Dumitrescu - creatoare de modă, Revistei Avantaje, lui Jean Serroussi, posturilor Antena 1, TV Acasă, familiei Ţopescu Cristel şi Cristian, Anei Pascu - preşedinta Federaţiei Române de Scrimă şi familiei Murg Nicoleta şi Călin.

Magazinul Star Braşov, Maria Bot şi prezentatoarea Alessandra Stoicescu au primit premii de fidelitate.

Cu trofee pentru eleganţă au fost recompensaţi Monica Tatoiu - Oriflame, Pierre Menat - ambasadorul Franţei. Ileana şi Dinu Pescariu au primit trofeul Ellis pentru competenţă şi fair-play. De asemenea, acelaşi trofeu l-a primit şi Ioan Ţiriac, care sosit din Germania cu avionul personal, contra cronometru, după o întâlnire de afaceri.

Peste 400 de persoane s-au bucurat, preţ de câteva ore, de o seară de excepţie. Spaţiul nu ne permite să înşirăm toate personalităţile care au onorat cu prezenţa. Eleganţa, rafinamentul şi-au spus cuvântul.

Cei prezenţi au fost invitaţi la un regal al modei, prezentat de manechine celebre: Dana Săvuică, Iulia Frăţilă, Bianca Brad, Anca Ţurcaşiu.

• Patru săptămâni de pregătiri

Elena Lăslean s-a pregătit pentru eveniment timp de patru săptămâni. „A fost un efort fantastic, atât fizic, cât şi financiar. Mulţumesc sponsorilor care au contribuit la susţinerea materială a evenimentului: BRD Société Générale, Hotel Marriott, Revista Mireasa, Gaz Vest SA, Moneasa SA, Kandia SA, Bega Group SA, Elcon, Auto Schunn Mercedes.

• „Ellis" - firmă de talie naţională

Elena Lăslean reprezintă o firmă de talie naţională. Tocmai de aceea evenimentul a avut loc la Bucureşti: „acolo sunt toţi colaboratorii mei importanţi, acolo este centrul modei din România".

Chiar dacă aniversarea s-a consumat la Bucureşti, Eli n-a uitat nici de arădeni. În această idee, „pentru toţi arădenii care cred în noi, pentru toţi cei care mi-au fost aproape, pentru a le da dovada respectului meu, astăzi, reeditez acest eveniment pe plan local, în sala Teatrului".

TEODORA MATICA

SIMONA AMÂNAR SE MĂRITĂ

Gimnasta Simona Amânar se va căsători, în 9 martie, la Timişoara, cu Cosmin Tabără, fiul ex-preşedintelui PUNR Valeriu Tabără, se arată într-un material publicat în săptămînalul "Bănăţeanul".

Cei doi tineri s-au întîlnit acum doi ani, la nunta Laviniei Miloşovici. "Prima oară ne-am văzut acasă la soacra Laviniei, unde s-au format perechile cavalerilor de onoare. Eu l-am nimerit pe Cosmin". Simona spune că n-a fost dragoste la prima vedere. Timp de şase luni, au vorbit doar la telefon. "La Deva nu aveam voie să ţinem telefoanele la noi. De cîte ori luam telefonul, îi dădeam apel, iar el mă suna înapoi. Dacă nu mă suna în 30 de secunde, închideam telefonul, pentru că mi-era ruşine!", îşi aminteşte Simona. După aceea, Cosmin a început s-o viziteze la Deva.

Simona şi Cosmin au trimis peste 300 de invitaţii la nunta lor. Pe listă se găsesc Ion Ţiriac, Nicolae Mărăşescu, Octavian Belu şi, bineînţeles, fostele colege ale Simonei - Lavinia Miloşovici, Maria Olaru, Gina Gogean şi Claudia Presecan. Toate cele cinci "fete de aur" s-au stabilit la Timişoara, unde vor deschide un club particular de gimnastică.

DANA SĂVUICĂ LE ÎNVAŢĂ PE FEMEI SĂ ÎŞI CONSTRUIASCĂ O IMAGINE

Dana Săvuică şi-a deschis primul atelier de imagine pentru femei, numit Atelier de Artă Comportamentală.

Atelierul înseamnă cursuri practice de machiaj, coafură, vestimentaţie, accesorii şi parfumuri, dans, maniere în societate, arta conversaţiei şi comunicare în afaceri. Ele se adresează femeilor "dinamice, independente, cu spirit de iniţiativă, dornice să reuşească în viaţă, care îşi pot fabrica o imagine de învingătoare". Cursurile durează şase săptămîni şi se desfăşoară de două ori pe săptămînă, cîte trei ore.

Echipa atelierului include un coregraf, un make-up artist L'Oreal, un stilist Cosmopolitan, un manager de la Marriott, specialişti în nutriţie, aromoterapie şi maniere în societate. Cursurile se vor încheia cu o seară de dans.

Sfaturi pentru frumuseţea ta

Cu siguranţă, fiecare dintre noi îşi doreşte un ten sănătos şi curat. În funcţie de tenul avut, vă recomandăm următoarele tipuri de măşti, pe care le puteţi prepara acasă.

• Tenul sensibil şi iritat

Se poate alege între comprese cu tinctură de propolis (20 ml) şi infuzie de plante, cum ar fi: muşeţel, flori de soc şi coada şoricelului. Un alt tratament naturist constă în amestecarea a două linguri cu apă sărată, o lingură cu smântână şi una de făină de mazăre ce poate fi găsită în magazinele naturiste. Crema rezultată va fi lăsată pe faţă timp de 10 minute, după care se clăteşte cu apă rece.

• Tenul normal spre uscat

Într-o cană se pun două linguri cu miere, o lingură cu pulpă de grapefruit şi o jumătate de ceaşcă de iaurt gras. Masca se ţine pe faţă cca 15 minute, apoi se limpezeşte cu ceai negru rece.

• Tenul gras şi acneic

15 minute puteţi sta cu următoarea mască pe faţă: o lingură de drojdie şi câteva picături de helas ori zeama de la jumătate de lămâie.

Porţiunile cu coşuri se pot tampona cu 10 picături de propolis, 50 ml lapte şi 5 g drojdie, toate amestecate la un loc.

Benefică este şi argila ce se găseşte în farmacii. Combinată cu suc de castraveţi sau ulei de măsline, pasta se va întinde pe toată faţa în strat subţire şi se lasă să acţioneze cam 20 de minute.

Domnilor, nu uitaţi să oferiţi o floare partenerelor dumneavoastră!

☐ ☐ ☐ ☐ ☐ ☐ ☐ ☐ ☐ ☐ ☐ ☐

Plăcerea este de partea ta!

O viaţă sexuală completă este o cheie importantă a succesului în relaţia de cuplu. Dacă este o problemă, este bine să te ocupi de ea imediat, nu o ignora! Ai ejaculare precoce, tulburări de erecţie sau doreşti îmbunătăţirea performanţelor sexuale? Sună! Un colectiv de specialişti îţi stă la dispoziţie.

Camere de aşteptare private ☐
Asigurarea discreţiei pacientului este garantată ☐

TIMIŞOARA: 056-434888

Bucureşti: 01-3111929 Iaşi: 032-265551
Baia Mare: 062-433303 Braşov: 068-333989

probleme de
dinamică
sexuală
masculină

ON CLINIC LTD
CENTRU MEDICAL INTERNAŢIONAL
(2360689)

„NU NE ÎNTINDEM MAI MULT, DECÂT NE ESTE PLAPUMA”

● *afirmă Aurel Bora, vicepreședinte la FC Telecom Arad*

Încă de la înființarea clubului, dl. Aurel Bora a ocupat funcția de vicepreședinte la F. C. Telecom Arad. Domnia sa a trecut de-a lungul vremii peste toate eșaloanele județului, ajungând în Divizia C. Discret, modest, dar muncitor, dl. Bora a stat mult timp în umbra președintelui Gh. Marinca - cel care zilele trecute și-a sărbătorit ziua de naștere, prilej (și) pentru noi de a-i ura sănătate, fericire și un sincer „La Mulți Ani!” - și în același timp a prietenului său. Înainte cu câteva zile de reluarea campionatului, l-am invitat pe vicele „telefoniștilor” la un dialog ce a avut loc la Clubul Presei...

– D-le vicepreședinte, cum ați caracteriza perioada de pregătire de iarnă a echipei?

– Așa cum și dvs. ați putut constata la fața locului, condițiile de pregătire, cazare, masă și recuperare de la Vața au fost ireproșabile. Păcat că vremea nu a ținut cu noi, lipsa zăpezii fiind un impediment în pregătirea de iarnă. Dar băieții și-au văzut conștiincios de treabă.

– Crede conducerea clubului că acest campionat e unul încheiat pentru Telecom?

– Obiectivul nostru fixat la începutul campionatului a fost o clasare în primele șase. Ne menținem obiectivul și sunt convins că-l vom realiza.

– Cu actualul lot de jucători?

– Sigur. Am pierdut doar un jucător, pe Sabou (plecat la Motru), în rest lotul e același. E drept că, pentru prima etapă, avem ceva probleme, patru fotbaliști fiind indisponibili: Sabău, I. Arman, Szillyer, Szellelky, din care doar doi pot fi recuperabili de maseurul Bicski, până la ora jocului cu Corvinul, de la Hunedoara.

– Cu ce gânduri mergeți la Corvinul?

– Noi mergem să nu pierdem, dar ne-am dori o revanșă, pentru singura înfrângere de pe teren propriu din tur. Va fi greu, dar nu imposibil.

– Dle Bora, care este politica clubului Telecom?

– Să creștem jucători din propria pepinieră, să-i promovăm și apoi să îi lansăm în lumea bună a sportului rege. Numai în ultimul an am promovat la echipa mare tineri ca: Gligor, Cohan, Savin ori Mereniuc, dar din spate mai vin câțiva juniori de perspectivă.

– Apropo de perspectivă. Va trage Telecomul la anul, la promovare?

– E greu de spus. Mai avem timp să ne gândim până la vară.

– D-le vicepreședinte, puține echipe au curajul să dea credit antrenorilor tineri. După experiența cu Gigi Borugă - pe care v-am ruga să o caracterizați, pe scurt - mergeți acum pe mâna tinerilor antrenori- jucători Marius Grad și Nicolae Mitu. De ce?

– Eu nu pot să spun că Borugă nu este un antrenor meseriaș, dar, dacă așa a fost să fie, să ne despărțim amiabil, de ce să nu ne fi uitat în grădina proprie? Grad și Mitu sunt doi buni jucători la final de carieră, cărora le-am dat credit, care se completează reciproc, iar, în curând, se vor auzi cuvinte frumoase despre ei.

– Dle Bora, credeți că va fi posibil vreodată ca între divizionarele arădene să fie o conlucrare reciproc avantajoasă?

– Poate fi în orice moment, cu condiția să se termine cu chestiile de genul, cine e mai bun. Trebuie să ne ajutăm între noi, ca minerii, în Vale, dar, pentru asta, musai trebuie să dispară orgoliile. Noi suntem adepții unei colaborări, inclusiv cu UTA, echipă care are ceva cu noi, din moment ce nici măcar un „amical” nu vrea să lege cu Telecom...

– S-a tot vehiculat în presă că FC Telecom își va construi un stadion modern. Pe când încep lucrările?

– Greu de spus. Cert este că o grămadă de bani s-au băgat deja numai în proiect. Acum, totul depinde de noua conducere a SN-Tc. Deocamdată, nu s-au alocat bani pentru investiții. Stăm și noi în așteptare.

– În actualele condiții cine susține echipa?

– Financiar, "Prosport Telecom", prin activitățile pe care le desfășoară și în care acționar unic este echipa de fotbal FC Telecom. Moral, și nu numai, ne sprijină și dl. ing. Gicu Donovici, directorul general al Romtelecom Arad, un om deschis sportului, care nu ar lipsi de la nici un meci al echipei de pe teren propriu, dacă timpul i-ar permite acest lucru. Oricum, el este și va fi mereu alături de noi.

– Cum faceți de reușiți să acordați prime de joc frumușele și contracte la fel? Ba, să mai fiți și la zi cu ele?

– Simplu. Niciodată nu am promis mai mult decât am știut că putem oferi. Vorba proverbului: „Să nu te întinzi mai mult decât ți-e plapuma.”

– O ultimă întrebare. Ce vă doriți de la retur?

– Cel mai mult ne-am dori să facem rost de și mai mulți bani, să câștigăm cât mai multe jocuri și să avem parte cu toții de sănătate, că doar așa le putem face pe toate.

– Vă mulțumesc!

DANIEL SCRIDON

Deviza aleșilor locali **Nu știe stânga ce face dreapta**

PROBLEMELE UTA-EI ASCULTATE, DAR PASATE PE ALTĂ DATĂ

Ieri, la orele prânzului, a avut loc ședința comisiilor de specialitate din cadrul CLM Arad, unde ne așteptam ca pe ordinea de zi să apară și „subiectul UTA.” Nu de alta, dar oficialii clubului fanion al Aradului au respectat întrutotul „pașii” ceruți de aleșii noștri: **au întocmit un memoriu clar și concis, structurat în câteva puncte, l-au înregistrat vineri, 1 martie a.c . și, firesc, au așteptat să fie chemați la „comisie”, pentru discuții.**

Aflând din presă de ședință, chiar dacă nimeni nu i-a chemat, vicepreședintele UTA-ei, Ioan Ienciu și purtătorul de cuvânt al clubului, Ioan Kocsis Josan, au îndrăznit să se prezinte în fața membrilor comisiilor de specialitate, pentru a afla punctul de vedere al acestora vizavi de memoriul depus. Numai că, spre stupoarea celor doi reprezentanți ai UTA-ei, aleșii noștri habar n-aveau de existența memoriului. Timp de cinci zile, se vede treaba că memoriul a zăcut printr-un birou de funcționar leneș, care n-a catadicsit să-l dirijeze spre Comisia de Cultură, Învățământ și Sport. Atât viceprimarul Emanoil Voicu cât și membrii comisiei mai sus-menționate, au dat din umeri, când au fost întrebați de soarta memoriului. Și-atunci, cum să nu tragi concluzia, amară e drept, că deviza aleșilor locali este: **„Nu știe stânga, ce face dreapta.”**

A fost, dacă vreți, încă o mostră de interes a celor din fruntea urbei, față de „fenomenul UTA”. Totuși - probabil, de ochii lumii - reprezentanții Comisiei de Cultură, Învățământ și Sport și cei din Comisia de Finanțe au avut bunăvointa de a asculta și a lua la cunoștință de problemele „Bătrânei Doamne” și... cam atât. Au plâns puțin pe umerii UTA-ei. Au zis că da, vor face și vor drege ei pentru UTA, numai să caute și să găsească pârghiile legale. Numai de le-ar găsi mai repede, nu după ce îi gata campionatul, vorba unui suporter.

Concluzia „sejurului” d-nilor Ienciu și Kocsis, de vreo două ore, prin fața a tot felul de comisii, a tras-o purtătorul de cuvânt al clubului: **„Suntem mulțumiți că am fost ascultați în comisii, dar suntem nemulțumiți de faptul că semnalul nostru de alarmă n-a fost perceput corect. Dorim o atitudine clară, bărbătească, din partea consilierilor. Dacă doresc să se implice, să o facă, dacă nu, să ne spună că nu vor, să nu ne mai amăgim...”**

Așadar, a mai trecut o săptămână și problemele UTA-ei au fost pasate pe altă dată. Această tragere de timp din partea aleșilor noștri nu e deloc a bună. Sâmbătă începe returul, iar UTA nu știe pe ce cai stă.

Domnilor consilieri, cât o mai tergiversați, cât o mai duceți cu zăhărelu'? Chiar nu aveți pic de respect pentru o legendă ca UTA, pentru o echipă care a adus - de-a lungul vremii - mai multă faimă Aradului, decât toate realizările dvs. la un loc? Răbdarea suporterilor e pe sfârșite... și nu știm cum ați reacționa să vă treziți cu câteva mii de utiști în fața Primăriei...

DANIEL SCRIDON

CUPA ORAȘELOR LA POLO

La sfârșitul săptămânii trecute a avut loc la Budapesta, etapa din cadrul Cupei Orașelor (copii născuți 1988) la polo. Rezultalele echipei arădene:

Astra - BVSC 4-6
Astra - KSI Budapesta 8-7
Astra - Honved Budapesta 4-11

Lotul Astra Arad: Kürti, Constantin, Miloș (2 goluri), Tripon, Moldovan (2), Samuilă (6), Ranco, Szeredi (1), Târnovean, Mod (1), Juhasz (4), Perian, Stolcz. Antrenor: Martin Liptak.

C. ALEX.

Silviu Lucaci - campion național la suliță

Cu prilejul Campionatelor Naționale de atletism (aruncători lungi), pentru juniori, tineret și seniori, ce au avut loc zilele trecute la București, pe lângă medaliile (șase la număr) obținute de sportivii de la CSM -PAB România, un alt sportiv legitimat la CSS Arad a obținut un titlu național. Este vorba de tânărul sulițaș de doar 14 ani, **Silviu Lucaci**, care cu o aruncare de 46,92 m, a obținut **medalia de aur**, în întrecerea juniorilor I.

Atletul este pregătit la club de Constantin Miclea, iar performanta acestuia este una dătătoare de speranțe, ținând cont de vârsta fragedă a lui Silviu.

D. SCRIDON

Programul returului Diviziei C - seria a VI-a

Etapa 16 - sâmbătă, 9 martie 2002

ACU - Dacia Orăștie
Marmosim Simeria - Rapid Teiuș
Minerul Lupeni - Inter Petrila
Cuprirom Abrud - Tricotaje Ineu
Corvinul Hunedoara -FC Telecom
Aurul Brad - Mureșul Deva
West Petrom - Minerul Certej
Metalurgistul Cugir - Soda Ocna Mureș

Etapa 17 - sâmbătă, 16 martie 2002

Dacia Orăștie - Marmosim Simeria
Rapid Teius - Minerul Lupeni
Inter Petrila - Cuprirom Abrud
Tricotaje Ineu - Corvinul Hunedoara
FC Telecom - Aurul Brad
Muresul Deva - West Petrom
Minerul Certej - Metalurgistul Cugir
Soda Ocna Mureș - ACU

Etapa 18 - sâmbătă, 23 martie 2002

ACU - Marmosim Simeria
Minerul Lupeni - Dacia Orăștie
Cuprirom Abrud - Rapid Teiuș
Corvinul Hunedoara - Inter Petrila
Aurul Brad - Tricotaje Ineu
West Petrom - FC Telecom
Metalurgistul Cugir - Mureșul Deva
Soda Ocna Mures - Minerul Certej

Etapa 19 - sâmbătă, 30 martie 2002

Marmosim Simeria - Minerul Lupeni
Dacia Orăștie - Cuprirom Abrud
Rapid Teiuș - Corvinul Hunedoara
Inter Petrila - Aurul Brad
Tricotaje Ineu - West Petrom
FC Telecom - Metalurgistul Cugir
Mureșul Deva - Soda Ocna Mureș
Minerul Certej - ACU

Etapa 20 - sâmbătă, 6 aprilie 2002

ACU - Minerul Lupeni
Cuprirom Abrud - Marmosim Simeria
Corvinul Hunedoara - Dacia Orăștie
Aurul Brad - Rapid Teius
West Petrom - Inter Petrila
Metalurgistul Cugir - Tricotaje Ineu
Soda Ocna Mureș - FC Telecom
Minerul Certej - Mureșul Deva

Etapa 21 - sâmbătă, 13 aprilie 2002

Minerul Lupeni - Cuprirom Abrud
Marmosim Simeria - Corvinul Hunedoara
Dacia Orăștie - Aurul Brad
Rapid Teiuș - West Petrom
Inter Petrila - Metalurgistul Cugir
Tricotaje Ineu - Soda Ocna Mureș
FC Telecom - Minerul Certej
Mureșul Deva - ACU

Etapa 22 - sâmbătă, 20 aprilie 2002

ACU - Cuprirom Abrud
Corvinul Hunedoara - Minerul Lupeni
Aurul Brad - Marmosim Simeria
West Petrom - Dacia Orăștie
Metalurgistul Cugir - Rapid Téiuș
Soda Ocna - Inter Petrila
Minerul Certej - Tricotaje Ineu
Mureșul Deva - FC Telecom

Etapa 23 - sâmbătă, 27 aprilie 2002

Cuprirom Abrud - Corvinul Hunedoara
Minerul Lupeni - Aurul Brad
Marmosim Simeria - West Petrom
Dacia Orăștie - Metalurgistul Cugir
Rapid Teius - Soda Ocna Mureș
Inter Petrila - Minerul Certej
Tricotaje Ineu - Mureșul Deva
FC Telecom - ACU

Etapa 24 - sâmbătă, 4 mai 2002

Corvinul Hunedoara - ACU
Aurul Brad - Cuprirom Abrud
West Petrom - Minerul Lupeni
Metalurgistul Cugir - Marmosim Simeria
Soda Ocna Mureș - Dacia Orăștie
Minerul Certej - Rapid Teiuș
Mureșul Deva - Inter Petrila
FC Telecom - Tricotaje Ineu

Etapa 25 - sâmbătă, 11 mai 2002

Corvinul Hunedoara - Aurul Brad
Cuprirom Abrud - West Petrom
Minerul Lupeni - Metalurgistul Cugir
Marmosim Simeria - Soda Ocna Mureș
Dacia Orăștie - Minerul Certej
Rapid Teiuș - Mureșul Deva
Inter Petrila - FC Telecom
ACU - Tricotaje Ineu

Etapa 26 - miercuri, 15 mai 2002

Aurul Brad - ACU
West Petrom - Corvinul Hunedoara
Metalurgistul Cugir - Cuprirom Abrud
Soda Ocna Mureș - Minerul Lupeni
Minerul Certej - Marmosim Simeria
Mureșul Deva - Dacia Orăștie
FC Telecom - Rapid Teiuș
Tricotaje Ineu - Inter Petrila

Etapa 27 - sâmbătă, 18 mai 2002

Aurul Brad - West Petrom
Corvinul Hunedoara - Metalurgistul Cugir
Cuprirom Abrud - Soda Ocna Mureș
Minerul Lupeni - Minerul Certej
Marmosim Simeria - Mureșul Deva
Dacia Orăștie - FC Telecom
Rapid Teiuș - Tricotaje Ineu
ACU - Inter Petrila

Etapa 28 - miercuri, 22 mai 2002

West Petrom - ACU
Metalurgistul Cugir - Aurul Brad
Soda Ocna Mureș - Corvinul Hunedoara
Minerul Certej - Cuprirom Abrud
Mureșul Deva - Minerul Lupeni
FC Telecom - Marmosim Simeria
Tricotaje Ineu - Dacia Orăștie
Inter Petrila - Rapid Teiuș

Etapa 29 - sâmbătă, 25 mai 2002

West Petrom - Metalurgistul Cugir
Aurul Brad - Soda Ocna Mures
Corvinul Hunedoara - Minerul Certej
Cuprirom Abrud - Mureșul Deva
Minerul Lupeni - FC Telecom
Marmosim Simeria - Tricotaje Ineu
Dacia Orăștie - Inter Petrila
ACU - Rapid Teiuș

Etapa 30 - sâmbătă, 1 iunie 2002

Metalurgistul Cugir - ACU
Soda Ocna Mureș - West Petrom
Minerul Certej - Aurul Brad
Mureșul Deva - Corvinul Hunedoara
FC Telecom - Cuprirom Abrud
Tricotaje Ineu - Minerul Lupeni
Inter Petrila - Marmosim Simeria
Rapid Teius - Dacia Orăștie

ALLIANZ - ȚIRIAC S.A.

DĂ PREMII SUBSTANȚIALE

CLIENȚILOR ASIGURAȚI LA RCA

ALLIANZ -ȚIRIAC Asigurări S.A. a premiat ieri câștigătorii promoției RCA. Au participat toți cei care și-au încheiat o poliță de răspundere civilă auto (RCA) în lunile decembrie 2001 și ianuarie 2002. Iată premiații:
Premiul I: Vale Romel Teodor (Ineu) - UN TV COLOR
Premiul II: Marțiș Octavian (com. Pleșcuța) - UN TELEFON MOBIL
Premiul III: Pașca Cornel Emil - UN RADIO-CASETOFON AUTO

Premiile le-a înmânat directorul sucursalei arădene a Allianz-Țiriac Asigurări S.A. - **SABIN IUSTINIAN.** Câștigătorii s-au declarat încântați de obiectele câștigate și sunt hotărâți să își încheie, tot prin Allianz - Țiriac câte o asigurare pe clădire. Asta și pentru că la acest tip de asigurări sunt reduceri substanțiale!

Arădenii care au încheiat polița RCA
în lunile decembrie 2001 și ianuarie 2002, la Allianz-Țiriac S.A.
vor participa la marea finală de la București.

Premiile la această competiție sunt:

I • SKODA OCTAVIA
II • un calculator (P.C.)
III • o excursie în țară

**Anul trecut, la extragerea națională RCA - Allianz-Țiriac Asigurări S.A.
un arădean din Nădab a intrat în posesia unui
automobil Dacia SUPERNOVA.**

(c.) **B. O.**

**CAMERA DE COMERȚ ARAD
DIRECȚIA TÂRGURI-EXPOZIȚII**

EXPO ARAD

TÂRG DE PAȘTE

- **Târg general unde puteți expune și vinde produse de: sticlărie, porțelan, telecomunicații și electrocasnice, tehnică foto, agrement, artizanat, divertisment, cadouri, modă.**

Gardenia

- **flori, amenajări spații verzi;**
- **semințe pentru flori;**
- **substanțe pentru îngrijirea plantelor;**
- **articole de grădinărit: utilaje, scule, unelte, accesorii;**
- **mobilier de grădină.**

23-27 APRILIE 2002

TEATRUL DE STAT ARAD și GALERIA DELTA

**CCIA ARAD Direcția Târguri-Expoziții - 2900 Arad, str. Cloșca nr.5
Tel.:057-208822, 208824 Fax: 057-25.00.14
e-mail: expo1@ccia-arad.ro, expo3@ccia-arad.ro
Manager de proiect: Monica IANC**

(c.62)

SOCIETATE COMERCIALĂ ANGAJEAZĂ

Asistent Manager

Cerințe:
- studii medii (superioare)
- limbi străine obligatorii:
- maghiară la nivel de limbă maternă
- engleză nivel avansat
- operare pe calculator (Word, Excel, internet)
- vârsta maximă 30 ani
- permis de conducere categoria B

Se oferă:
- condiții de lucru deosebite
- salariu deosebit și alte avantaje

Informații la telefon 250 880, zilnic între orele 9,00 - 16,00 **(C.A.)**

HIT MAIL ROMANIA

angajează

1. MANAGER DE PROIECT

PENTRU ACTIVITĂȚI PROMOȚIONALE DE TEREN ÎN ARAD

▼ Minim studii medii/student
▼ Dinamism
▼ Abilități de comunicare
▼ Abilități de organizare
▼ Încredere în sine
▼ 21-40 de ani
▼ Sex masculin
▼ Domiciliul în Arad
▼ Cunoașterea Aradului

Experiența în domeniu, carnetul de conducere și cunoașterea Aradului constituie un avantaj.

2. CURIERI

PENTRU ACTIVITĂȚI PROMOȚIONALE ÎN ARAD

▼ Preferabil poștași pensionari sau studenți
▼ Seriozitate
▼ Dinamism
▼ Program flexibil

**Trimiteți un CV la fax 012245731
sau la steliant@hitmail.ro până vineri 8 martie.**

S.C. MARCOTEX COMPANY SRL

Colaboratoare: Eider, Quiksilver, Rip Curl, Fundays

Angajează personal

pentru următoarele posturi

- **confecționere**
  - **mașină de cusut**
- **triplock**
- **uberdeck**
- **maistre**
- **CTC-iste**
- **Personal sală de croit**

Se oferă: ■ condiții de lucru și salarizare atractive
■ bonuri de masă

Informații telefon: 250012; 090-080878 Arad, str. Dâmbovița nr. 23 (Zona Fortuna) zilnic orele 9,00-17,00.
(9396946)

S.C. OPTIUM S.A. ARAD

Calea A. Vlaicu
139-151,
Tel. 244455

CONVOACĂ

ADUNAREA GENERALĂ A ACȚIONARILOR
în data de **19.03.2002** ora 10,00

Ordinea de zi:
1. Prezentarea și aprobarea raportului de gestiune pe anul 2001.
2. Prezentarea și aprobarea Raportului Comisiei de Cenzori pe anul 2001.
3. Aprobarea repartiției profitului net pe anul 2001.
4. Analiza și aprobarea BVC pentru exercițiul financiar 2002.
5. Aprobarea bilanțului contabil și a contului de profit și pierderi pe 2001.
6. Diverse.

În cazul în care adunarea generală nu întrunește cvorumul va fi reprogramată în 20.03. la aceeași oră.

CONSILIUL DE ADMINISTRAȚIE

(9396969)

Din 7 Martie

foto studio enigma

**pe
Str. Corneliu Coposu, nr. 6
(fosta Lacului)**

deschide primul magazin

Kodak Professional
ProFoto CENTRE
Professional Photo Lab
din Romania

BB Computer SRL

ARAD, Str. N.Bălcescu nr.12 tel/fax: 057-280555

Comercializează
cu avizul Ministerului de Finanțe
nr. 127/07.05.2001

NOUA CASĂ DE MARCAT
"ELKA MICRO 04"

PORTABILĂ

210 USD*

Caracteristici :
- imprimantă termică, LTP 1245 SEIKO
- afişaj: dublu, operator/client, a câte 10 digiți fiecare
- domeniu de lucru: comerț şi prestări servicii
- alimentare: 220V cu adaptor, conține acumulator pt. funcționare independentă până la 2000 de rânduri

elka micro
7 8 9 CL PF F
4 5 6 X VD PLU
1 2 3 #2 +% STL
0 00 • #1 -% TL

(c.b.)

* Prețul nu conține TVA

ANIVERSĂRI

La venirea pe lume a micuțului
DENIS FLOREA,
din GROȘENI, îi dorim
„LA MULȚI ANI!",
sănătate, viață lungă și fericită, alături de părinții și frații săi. Familia FLOREA.

Astăzi, de ziua bunicului nostru drag,
GALIA GHEORGHE,
din BARAȚCA, îi urăm
LA MULȚI ANI!
sănătate și multe bucurii. Nepoatele: LARISA, PATRICIA, GABI și COSMINA.

Pentru cea mai scumpă și dragă mămică din lume,
SURUGIU LILIANA,
LA MULȚI ANI! și multe bucurii. Cu drag, Sorinel. (6195)

MATRIMONIALE

TÂNĂRĂ DRĂGUȚĂ, te aștept pe tine pentru fantezii erotice. Telefon 090 684 792. (6115)

TÂNĂRĂ DRĂGUȚĂ și SEXY, te așteaptă să vii la ea. Telefon 091.395.862. (6291)

VÂNZĂRI APARTAMENTE O CAMERĂ

Ocazie! 4.700 $, apartament 1 cameră, contorizat, Vlaicu. Telefon 210555. (6014)

Vând apartament la casă proprietate în Arad, str. P. Rareș nr. 34, compus: 1 cameră, baie, bucătărie, gaz, apă, canalizare, preț 5.500 $, negociabil. Telefon 090.192.516. (6152)

Vând garsonieră, confort I, Micălaca, preț 5500 USD, negociabil. Telefon 094.512.106. (6111)

Vând apartament în casă, o cameră, bucătărie, baie, antreu, Legea 112, 5.000 $. Telefon 284024. (6184)

Vând apartament 1 cameră, Vlaicu, etaj 4, contorizat, preț 5.500 $ negociabil. Telefon 259614, 092.596.712.

Vând garsonieră confort I, et. III, mobilată. Telefon 094 126 125. (6217)

VÂNZĂRI APARTAMENTE DOUĂ CAMERE

Vând apartament 2 camere, îmbunătățiri, etaj I, Alfa. Telefon 095.812.073. (4185)

Vând 2 camere, zona 300, în față, îmbunătățiri, 10.000 USD. Telefon 270856, 092.257.409. (5471)

Vând urgent apartament 2 camere, etaj I + garaj, complet utilat, ultramodern, zona Intim. Telefon 092.381.749. (6011)

Vând apartament 2 camere, 48 mp, etaj 3, Vlaicu - Fortuna, 5.400 USD. Telefon 279718; 094.542.931. (6065)

Vând apartament 2 camere, str. Andrei Mureșanu, amenajat, preț 14.500 $. Telefon 270176; 095.529.407. (5803)

Vând apartament 2 camere, central, 19.000 Eu. Telefon 090.452.205. (5942)

Vând apartament 2 camere, confort I, lângă Piața Fortuna. Telefon 219042; 094.533.258. (6147)

Vând în Arad, apartament 2 camere, contorizat, îmbunătățit, et. I, preț informativ 6800 Eu. Telefon 093.496.535. (9397606)

Vând apartament 2 camere, parter, contorizat, Vlaicu, Făt-Frumos. Telefon 274115. (5758)

Vând 2 camere, Micălaca, contorizat, 70 mp, 7.000 USD. Telefon 270856, 092 257 409. (6127)

Vând apartament zona Vlaicu, mobilat-nemobilat, et. I. Telefon 057-562782. (9397609)

Vând apartament 2 camere + garaj, 300, pe faleză. Telefon 094.420.259, seara 265259. (6276)

VÂNZĂRI APARTAMENTE TREI CAMERE

Vând apartament 3 camere zonă centrală, toate utilitățile, suprafața 270 mp, preț 23.000 $ negociabil. Telefon 096.744.099. (5785)

Vând apartament 3 camere, pe rate, renovat, în Confecții. Telefon 258116 seara. (5324)

Vând apartament 3 camere, Aurel Vlaicu, bloc 10, etaj II, ap. 5, tot confortul, lângă firma Opel, preț negociabil, 17.000 $, vizibil între orele 17-19. Telefon 275175. (5732)

Vând 3 camere, Alfa, 2 balcoane, contorizat, et. III, 11.000 USD. Telefon 253364. (6127)

Vând apartament 3 camere, ultracentral și o pianină Doina. Telefon 270232, orele 16-20. (6235)

VÂNZĂRI APARTAMENTE PATRU CAMERE

Vând apartament situat în P-ța UTA, central, 4 camere, decomandat, două băi (instalații cupru), gresiat, WC-uri suspendate, salon cu loc de servit masa, balcon închis și terasă mare, deosebită, 7 m lungime, în piatră, uși masive stejar, hol mare marmură, interfon, telefon, satelit, gaz etc; cu mobilier masiv, cum ar fi: Mona Lisa, hol Veneția etc. Preț 55.000 $, negociabil. Telefon 289544; 095.245.147. (6046)

Vând apartament 4 camere, parter, zona 100 Micălaca, preț negociabil 15.000 USD. Telefon 368641, 095 302 602. (6101)

Vând 4 camere, Aleea Miorița, etaj I, parchet, 2 băi, 2 balcoane, debara, șpais, boxă, contorizat, interfon. Telefon 264436. (6257)

VÂNZĂRI CASE

Vând casă în Pâncota. Informații telefon 281228. (3590)

Vând vilă cu trei nivele, arteră principală, multiple posibilități de privatizare, spre Oradea, 92.000 $. Informații str. P. Rareș nr. 45. Telefon 091 285 073. (5646)

Vând casă cu teren, ultracentral, 300 mp. Telefon 289053. (5765)

Vând casă 4 camere, toate condițiile, grădină mare, Pâmeava. Telefon 092.878.011. (5963)

Vând casă str. Pădurii, 3 camere, bucătărie, baie, canalizare, gaz stradal, front stradal 20 m. Telefon 281620; 368060. (5973)

Vând casă cu grădină în orașul Nădlac. Informații suplimentare la telefon 091.936.100. (6019)

Vând casă 2 camere, curte +grădină comună, preț 8.200 USD. Telefon 091.707.142. (6082)

Vând casă cu etaj în Chișineu Criș, pe str. Bicazului. Telefon 520528; 094.293.599. (6098)

Vând casă în sat Sânpaul, județul Arad. Telefon 095.280.655. (6107)

Vând casă, Sânicolau Mic, hadă, str. Căpșunilor, nr. 9. Telefon 278363, după ora 15. (6137)

Vând casă Horia, 5 camere, bucătărie, baie, garaj, grădină, încălzire centrală. Telefon 532136, doresc clienți serioși. (6149)

Vând casă Aradul Nou, str. Iosif Lenghel nr. 33. Telefon 286315. (6157)

Vând apartament la casă, 2 în curte, 2 camere, bucătărie, cămară, anexe, grădină mică, zona Grădiște, 7500 USD. Telefon 092.260.935. (6168)

Vând casă nouă, cu baie, în Șiria, la șosea, 1.300 mp, suprafața construită 175 mp, 7.500 USD. Telefon 531324. (5659)

Vând casă mare, cu anexă și grădină, Macea. Telefon 536184. (2081)

Vând 2 case pe același intravilan, la intrare în Sânpaul nr. 225, cu foarte multe anexe, grădină 3.500 mp, 6 km de Arad. Merită văzute. Telefon 416201. (5344)

Vând casă pe colț în Vladimirescu 3+2 camere, grădină cu pomi, vie, gaz, apă, garaj, preț informativ 22.000 $. Telefon 514601. (5871)

Vând casă str. Coloniștilor, nr. 88, Aradul Nou. Telefon 286225. (5424)

Vând casă în Galșa, la șosea, nr. 176, preț 11.500 $. Informații telefon 531633. (1153957)

Vând casă de odihnă la țară. Telefon 285586. (6124)

Vând casă zona Confecții, preț negociabil. Telefon 057-254894. (6115)

Vând casă 3 camere, bucătărie, baie, apă, gaz, grădină, 16.000 $, str. Dragoș Vodă nr. 2, zona Vlaicu, lângă blocul X19. Telefon 275920. (6097)

Vând casă tip Samantha, toate condițiile, preț 34.000 $, negociabil. Telefon 276098, 094 928 615. (6224)

Vând casă mare cu grădină și anexe mari (sau închiriez), posibilități de dezvoltare fermă porci sau viței foarte ușor, 10.000 USD. Sat Bodrogul Vechi, telefon 092.975.714. (6240)

Vând casă, ocupabilă imediat, în Șimand, nr. 621, drum principal, 5 minute de gară, pivniță, curte cu vie, grădină mare, apă, 5.000 EURO, negociabil. Telefon 276848 sau 092.983.012. (6262)

Vând casă pe colț, 4 camere, bucătărie, șpaiț, baie, gaz, canalizare, în curte anexe. Telefon 531699. (6265)

Vând casă Săvârșin, loc deosebit, sub pădure, cu teren, pomi fructiferi. Telefon 090.069.907; 094.928.511; 256000. (6273)

Vindem (închiriem) casa nr. 301, Șepreuș, centru, cu spații comerciale. Telefon 234293. (6272)

Vând în Odvoș, 118 A, casă 4+2 camere (2 corpuri), curte cu toate utilitățile, grădină 26 arii și 4,5 ha pământ, preț negociabil, la vedere. Telefon 561096. (9397613)

Vând casă, central, 278 mp construit, renovată în 2001, ideal firmă + locuință. Informații telefon 092.241.520. (6290)

VÂNZĂRI SPAȚII

Vând alimentară (vad bun) și casa în care funcționează. Telefon 092.226.346. (6066)

Vând (închiriez) imobil central 1.500 mp (spații comerciale, producție). Telefon 091.269.700. (5765)

Vând gheretă situată în Piața Fortuna. Telefon 094.600.445. (5622)

Vând hale + teren 1.300 mp, central, intrare TIR. Telefon 095 390 304. (6245)

VÂNZĂRI TERENURI

Vând 5.000 mp teren intravilan, Aradul Nou, apă, agent termic, gaz, curent. Telefon 092 355 963. (5108)

Vând teren 4.890 mp (vie) în Valea Crucii - Păuliș. Informații telefon 095.315.895. (5718)

Vând LOC DE CASĂ 1200 mp, cu utilități, str. Hatmanu Arbore, 8000 $. Telefon 094.855.838. (5999)

Vând 2 ha teren intravilan centru comunei Șimand, lângă PECO - Petrom, ideal investiții. Telefon 373147; 095.354.974. (5613)

Vând teren arabil, suprafața 2.40 ha, zona Gai, Arad. Telefon 274057. (6110)

Vând grădină în Aradul Nou, 500 mp, cu apă trasă și curent electric și gazul lâ poartă, preț 6.500 USD. Informații telefon 368641, 095 302 602. (6104)

Vând 2,7 ha centură-Sere, utilități, posibilități parcelare sau extindere. Telefon 095 365 755, 235171. (6186)

Vând grădină cu materiale construcție (bolțari, piatră, lemnărie). Informații localitatea Avram Iancu, nr. 26. Telefon 511703, seara. (1153717)

Vând 1.800 mp vie pe rod, pe dealul satului Cuvin, poziție foarte bună și cu drum de acces pentru mașini. Telefon 461009, între orele 19-20. (6286)

VÂNZĂRI AUTO

Vând DACIA NOVA, injecție, 1999, perfectă stare, 62.000 km, preț 3.000 Eu, ușor negociabil. Telefon 094 556 749. (5644)

Vând motor Opel 1,7 Diesel cu cutie și planetare (înscris în circulație). Telefon 095.357.565. (6322)

OFERTĂ SPECIALĂ! Vând ANVELOPE de autoturism, ARO, camion, cu MARI REDUCERI DE PREȚ. Telefon 259339, 094.706.321, sau LIPOVA 563027. (5929)

Vând semiremorci basculante și cu prelată, noi, leasing. Telefon 092 294 646. (f. 2360817)

Vând MERCEDES COBRA Diesel, 2200 cmc și motor + cutie viteze Mercedes 2400. Telefon 057/218161; 095.877.863. (6227)

Vând urgent Dacia Breck, 1989, 1.300 USD. Telefon 091.819.865. (6306)

Vând TV 14 camionetă Diesel, Brașov, CIV, Raba 10 to, carosată. Telefon 276488; 090.453.811. (5689)

Vând ALARME AUTO închideri centralizate geamuri electrice. Telefon 094.855.838. (5999)

Vând Daewoo Espero, 1996, 1500 cmc, 65.000 km, unic proprietar, 5.000 Eu. Telefon 232943. (5810)

Vând mașini Euro 3, leasing. Telefon 095.380.320. (6044)

Vând microbus L300 8+1, 1986, înmatriculat, necesită cablu direcție. Telefon 057-277526; 381637. (5138)

Vând urgent Opel Vectra, 1992 (schimb) cu Dacie + diferență, preț avantajos. Telefon 093.918.883. (5539)

Vând Dacia Breck, an 1988, stare foarte bună, 1200 USD. Telefon 253123; 094.560.894. (6091)

Vând camion Star 1142, 7 tone+remorcă 5 tone, prelată. Telefon 057-468619; 092.629.646. (6096)

Vindem PIESE ARO, prețuri avantajoase, str. Bogdan Voievod nr. 34, lângă Fabrica nouă de zahăr, zilnic, orele 8-20. Telefon 274297. (6122)

Vând Saviem 7 tone, stare excepțională. Telefon 270986. (6158)

Vând urgent și ieftin Alfa Romeo Diesel, înscrisă persoană fizică. Telefon 093.779.316. (6167)

Vând Opel Vectra B, 1998, Diesel, capacitate cilindrică 2000, cu îmbunătățiri, 9100 USD, negociabil. Telefon 092.260.935. (6169)

Vând mașină Oltcit cu piese, str. Zimbrului nr. 17, Aradul Nou. (6142)

Vând Dacia 1310, 1995, 44.500 km, alarmă, 2.000 $, negociabil. Telefon 279510, 094 667 010. (6163)

Vând microbus Mercedes 208, din 1990, înalt și lung. Telefon 094.797.831; 057/535147. (5158)

Vând Renault 21 Nevada, Diesel, an 1989, persoană fizică. Telefon 094.577.919. (5758)

Vând instalații climatizare auto și locuințe. Ofer garanție. Telefon 092.556.562. (5988)

Vând auto Fiat Punto, model 2000, 25.000 km la bord, motor 1900 cmc, Diesel, multe extrase, înmatriculat persoană fizică, unic proprietar. Telefon 092.641.745. (6234)

Vând Dacia 1310, anul 1992, alb 13, 1.150 $. Telefon 219444; 090.096.800. (6231)

Vând VW Passat, an 1999, înmatriculat 1,9 TDi, toate dotările, impecabil. Telefon 094 606 564. (6200)

Vând Daewoo Cielo, 1997, 28.000 km, 5.300 $. Telefon 094 568 807. (6202)

Ocazie! Vând Dacia 1300, an fabricație 1978, CIV și numere noi, caroserie perfectă, preț 12.500.000 lei. Telefon 093 045 296. (6210)

Vând Renault 19 Samat, an 1989, stare foarte bună, persoană fizică. Telefon 231989. (6225)

Vând Mercedes 190 benzină sau piese din dezmembrare. Telefon 512351; 095.880.530. (1153718)

Vând Renault 11, Diesel, an fabricație 1986, 1.900 USD. Telefon 094.556.686. (6266)

Vând Audi 80 CC, 1,6 Diesel, persoană fizică, 2.000 $, negociabil. Telefon 218317; 095.646.497. (6264)

Vând Dacia Breck, în garanție, cumpărată în noiembrie 2001, rulați 4.500 km, preț 98.000.000 lei. Telefon 094.533.504; 095.259.544. (6260)

Vând Dacia 1310 Breck, fabricație 1989, CIV, V.T. la zi, stare foarte bună, preț 1.200 USD, negociabil. Telefon 093.704.058. (6269)

Vând Opel Astra 1,4 i, an fabricație 1993, jenți aluminiu, înmatriculat persoană fizică. Telefon 090.204.194. (6275)

Vând Dacia 1310, stare ireproșabilă, anul 1993, preț negociabil. Telefon 057/266.353. (6277)

Vând Dacia 1300, 1978, stare foarte bună, recondiționată în 2001, CIV, preț 20.000.000 lei, negociabil. Telefon 561096. (9397612)

Vând tractor U 650, în stare de funcționare. Telefon 091.759.712. (9397611)

Vând piese Mazda 626, benzină, 1985, stare foarte bună. Telefon 095.799.363. (6298)

Vând Fiat Croma benzină, stare bună, 750 USD; vând Fiat Croma Turbo Diesel, stare foarte bună. Telefon 098.230.485. (6308)

Vând 2 autoturisme TICO, an fabricație 2001, kilometri parcurși 30.000, stare foarte bună, preț 3.500 USD/buc., negociabil. Telefon 057/523035; 094.793.956. (1154275)

Vând urgent bus Mercedes 207 din '87 Diesel, 9 locuri, CIV, numere noi, preț 2650 $ negociabil. Telefon 094.697.825. (6335)

Vând Opel Kadett Breck din '91, benzină 1,6 i, cu numere germane valabile, preț 500 $. Telefon 094.697.825. (6335)

Vând Opel Kadett, Mazda și Fiat Uno. Telefon 270066.

VÂNZĂRI ELECTRO

OCAZIE! Mari reduceri de prețuri la TV COLOR, VIDEO, MAȘINI de SPĂLAT, FRIGIDERE, COMBINE FRIGORIFICE, CONGELATOARE, LĂZI FRIGORIFICE, ASPIRATOARE. Sunați la telefon 259339 sau LIPOVA 563027, 094.706.321. (5929)

Vând televizoare color, diferite modele, teletext, garanție. Telefon 338090, Arad. (5975)

Vând CASE MARCAT FISCALE, CÂNTARE și PLATFORME ELECTRONICE, NUMĂRĂTOARE de BANI. Telefon 282829; 272727. (32113)

Vând CASE MARCAT FISCALE, CÂNTARE ELECTRONICE și CONSUMABILE. Telefon 281188; 211211. (c.96)

Vând TELEVIZOARE COLOR, MAȘINI de SPĂLAT RUFE sau VASE, FRIGIDERE, CONGELATOARE, LĂZI FRIGORIFICE, toate de calitate superioară, garanție 1 an. Telefon 091.076.611; 057/284057. (6214)

Vând mașină spălat automată, cuptor microunde, televizor color, videorecorder. Telefon 214786. (5323)

Vând MAȘINI SPĂLAT AUTOMATE, COMBINE FRIGORIFICE, CONGELATOARE, TV COLOR toate dimensiunile, cu telecomandă și garanție. Telefon 275681. (5549)

Vând TV COLOR, diagonale 35-80 cm, telecomandă, garanție, MAȘINI SPĂLAT AUTOMATE, FRIGIDERE, CONGELATOARE. Strada Unirii nr. 4, orele 10-18. Telefon 284000. (5549)

Vând mașini spălat automate, televizoare color diferite modele, garanție. Telefon 251392. (5974)

Vând Duron 750 MHz 128 RAM HD 40 GB placă video RIVA TNT CD ROM sunet, boxe, modem, monitor. 17. Telefon 280260. (5991)

Vând PENTIUM 2 - 366 MHz 64 - RAM HD 6,2 monitor 15, CD ROM, tastatură mouse, 280 $. Telefon 280260. (5991)

Vând PENTIUM 1 - 133 mhZ 32 ram hd 1,2 monitor 14, tastatură mouse, 100 $. Telefon 280260. (5991)

Vând diferite BOXE pentru computer. Telefon 280260. (5991)

Vând case marcat fiscale, instalații satelit, sisteme supraveghere video, . Telefon 284900. (5864)

Vând la cele mai bune prețuri TV color, mașini automate, combine, congelatoare și lăzi frigorifice. Telefon 274600 sau 241355. (6043)

Vând Pentium super color 32, 1,2 CD-ROM, 4.300.000, garanție. Telefon 252860. (6120)

Vând mașină de spălat automată, inox, stare „ca și nouă", garanție. Telefon 093.112.222. (6178)

Vând diferite telecomenzi pentru televizor (185.000 lei), video, satelit; componente electronice. Telefon 092.368.868; 095.794.894.

Vând P I 133 la 45 USD; 166 la 60-70 USD; 200 la 70-75 USD; P II 266 la 135 USD; Celeron 333 la 165 USD; Monitoare digitale 15" la 60 USD. Telefon 057/256169. (5972)

Vând combină frigorifică Nei, 3 sertare, puțin uzată. Telefon 259281. (6208)

Vând congelator 6 sertare, 3.800.000 lei, negociabil + garanție, stare foarte bună. Telefon 095.784.611. (6258)

Vând xerox Canon, A3, A4, stare perfectă, 600 EURO negociabil. Telefon 259536. (6328)

Vând televizoare color diferite modele cu text, telecomandă și garanție. Telefon 219365, 093.380.028. (6324)

VÂNZĂRI DIVERSE

Vând ovăz și paie de ovăz balotate. Telefon 094.783.874, 283545, după ora 18.

Vând club internet, 10 calculatoare, mobilier, acte, vad bun, 4.500 USD. Telefon 094.172.157; 091.590.518. (6064)

(Continuare în pagina 14)

(Urmare din pagina 13)

Vând FERESTRE şi UŞI PVC Germania cu GEAM TERMOPAN, diferite dimensiuni. Telefon 256769; 092.239.242. (6234)

Vând MOBILIER modern, nou, BUCĂTĂRII de la 6.500.000, BIBLIOTECI de la 6.500.000, DORMITOARE de la 8.000.000, CAMERE COPII de la 7.500.000, DULAPURI, BIROURI, MĂSUŢE TV etc. Telefon 256769; 092.239.242. (6234)

PUI de ŞIRIA. Vindem populaţiei în limita stocului, la Ferma PRODAGRO CETATE, din Şiria, vineri 08.03.2002 şi sâmbătă 09.03.2002, PUI VII DE CARNE cu vârsta de o săptămână şi pui de cca 800 g. Informaţii telefon 094.577.826. (5497)

Vând contract închiriere demisol, 130 mp, zonă centrală. Telefon 093.300.063. (6056)

Vând PLASĂ GARD zincată, 20.000 lei/kg, toate dimensiunile; COTURI şi BURLANE FUM 25.000 lei/ buc; CUIE, 15.500 lei/ kg; PLASĂ RABITZ 36.000 lei/ kg; SÂRMĂ NEAGRĂ 16.500 lei/ kg; SÂRMĂ ZINCATĂ gamă completă, ELECTROZI SUDURĂ, 45.000 lei, str. Vrabiei nr. 4. Telefon 289997, 094 289 997. (5924)

Vând POMI FRUCTIFERI şi ORNAMENTALI: trandafir, magnolie, tuia. Dorobanţi, nr. 475. Telefon 095.839.884, Kiss. (4493)

Vând rolete plastic import - 270.000 lei/mp; rolete lemn tei - 650.000 lei/mp; obloane mobile lemn - 850.000 lei/mp. Telefon 092.282.380. (4994)

Vând ROLETE PLASTIC import, ROLETE LEMN de TEI, JALUZELE. Telefon 059 - 478503; 095.594.415. (5294)

Vând pomi fructiferi, din pepiniera Dorobanţi, diferite specii şi plante ornamentale, sămânţă lucernă. Ing. Cazan, telefon 535001, 094.519.481. (5564)

Vând NISIP şi BALAST, la domiciliul clientului. Telefon 261946, 259556. (5607)

Vând aragaz, frigider 140 l, maşină spălat automată. Telefon 276488. (5689)

Vând LEMNE FOC TĂIATE, esenţă tare, domiciliu. Telefon 276488. (5689)

Vând NISIP, BALAST, la domiciliu. Telefon 279063, 093.880.274. (5706)

Vând POMI FRUCTIFERI, TRANDAFIRI, GARD VIU, loc. Dorobanţi nr. 86. Telefon 535058, Saruşi Iosif. (5802)

Vând vaci gestante şi cu lapte, iepe şi mânji, rasă grea şi semigrea. Telefon 093 375 647. (5890)

Vând, din dezmembrări sere, ţeavă şi sticlă. Telefon 094 649 637, 091 288 627. (5898)

Vând pomi fructiferi altoiţi şi ornamentali Magnolia. Informatii Cuvin nr. 210, telefon 461064; 094.174.785, familia Oloieru. (6183)

Vând soia boabe. Telefon 090 453 828. (5907)

Vând BOLŢARI, ZGURĂ sau BETON, toate dimensiunile, PAVELE, BORDURI. Telefon 095.634.885; 092.621.600. (4614)

Vând plasă gard zincată, Micălaca. Telefon 259892. (5921)

Vând materiale de construcţii din demolări şi o casă de bani veche. Telefon 090.204.123. (1153656)

Vând instalaţie ierbicidat 800 l, străină. Telefon 094.882.963. (6001)

Vând ARO 244D şi remorcă ARO + cazan ţuică 80 lt. Informaţii Curtici, str. A. Mureşanu nr. 32. (5883)

Vând LEMNE FOC, NISIP, BALAST, la domiciliu. Telefon 277027. (5388)

Vând LEMNE FOC, NISIP, BALAST, la domiciliu. Telefon 210771. (5389)

Vând pui de o zi, rasă comună. Telefon 262619. (5900)

Vând EUROBOLŢARI TERMOIZOLANŢI, cu certificat calitate, 300x250x200, 7.500 lei bucata, 1 MC - 500.000 lei, 1 bolţar - 7,6 cărămizi. Telefon 092.381.750. (6006)

Vând termoteci noi, microcentrale pentru scară de bloc, cazane pe lemne, cazane de abur, rate. Telefon 090.848.239. (6018)

Vând nisip şi balast la domiciliul clientului. Telefon 095.203.488; 284050. (6010)

Vând găini ouătoare Rosso, localitatea Vârfurile. Telefon 318481. (6041)

Vând rolete plastic, import, uşi şi geamuri. Telefon 095.380.320. (6044)

Vând termoteci pe gaz Vaillant, Yunkers, instanturi pe gaz Vaillant, Yunkers, convectoare, pompe de recirculare Vaillant, Grundfos, Willo etc, diferite piese de schimb, garanţie, piese de schimb. Telefon 095.245.147. (6046)

Vând cuptor Matina 2 dube, dospitor, malaxor 50 kg, garanţie; masă patiserie, balanţă Sibiu, tăvi, cernător, raft, aparat Pop Corn, ambalaje Coca Cola, frigider, aragaz 5 ochiuri, maşină îngheţată, bătător îngheţată spume. Telefon 277526, 381637. (5138)

Vând calorifere fontă, toate tipurile, garanţie, de la 40.000 lei elementul. Str. Petru Rareş nr. 98. Telefon 228398; 094.261.683. (5557)

Vând garaj autorizat, str. Poetului, zona „P"-uri. Telefon 368081, după masă. (5869)

Vând triplok 3 fire butonieră grea, masă călcat + agregat, maşină cusut nasturi. Telefon 259714; 095.819.228. (5775)

Vând bibliotecă, mochetă 20 mp, canapea 1,2,3 locuri. Telefon 090.452.205. (5942)

Vând colţare, canapele. Telefon 286069; 094.604.016. (6081)

Vând rezervoare motorină 5.000-6.000 litri. Telefon 057-468619; 092.629.646. (6096)

Vând aparat de sudură Schutzgas, ideal pentru tinichigerie auto. Telefon 243424, după ora 18. (6106)

Vând urgent agregat spălătorie maşini, ladă frogorifică, frigider mare, aragaz 5 ochiuri, 20 buc. scaune plastic, televizor Sony, preţ avantajos, negociabil. Telefon 092.481.692; 091.659.981. (6113)

Vând PARCHET FAG, aburi şi natural (uscat). Telefon 235271; 094.555.338. (6121)

Vând sufragerie Living cu furnir de rădăcini de trandafir, preţ informativ 1200 USD. Telefon 057-251929. (6129)

Vând 2 mese, una ovală, cu câte 6 scaune tapiţate. Telefon 230124. (6153)

Vând lemne foc, nisip, balast, la domiciliu. Telefon 214010. (6038)

Vând făină B.55, cantităţi mari, preţ 5600 lei/kg. Telefon 094.759.392. (1153658)

Vând făină tip 550, cantităţi mari, preţ 4500 lei/kg. Telefon 090.172.327. (1153658)

Vând căţei Rottweiler 3 luni cu pedigree, foarte frumoşi. Telefon 094.583.640. (6191)

Vând la preţ avantajos: tractor U-650, Same, Internaţional, John Deer, combine pentru cereale, CLAAS, INTERNAŢIONAL, NEW HOLAND, pluguri reversibile de la 1 la 5 brazde, aparate pentru erbicidat, drujbe, cositori pentru gazon, semănătoare pentru păioase, freze pentru U445-650. Telefon 094.505.494. (5773)

Vând sufragerie Luxor, bibliotecă Nina, două fotolii, preţ convenabil, zilnic până la ora 16. Telefon 252512. (4838)

Vindem populaţiei PUI DE CARNE zburaţi, la Ferma din NĂDLAC, (fost CAP VICTORIA) în data de 7 şi 9 martie, la 850 grame, respectiv 1 kg, între orele 9-15. Telefon 095.988.422 sau 057-473053. (9397653)

Vând BOLŢARI TERMOIZOLANŢI, diferite dimensiuni, foarte convenabil. Telefon 094.507.339; 275551. (6016)

Vând COLŢARE, CANAPELE, PAT DORMITOR, noi, convenabil. Telefon 094.507.339; 275551. (6016)

Vând dormitor furnir nuc, cameră combinată furnir nuc. Telefon 234862. (6049)

Vând SRL, incubator 400 ouă, pământ 1,20 ha, Cuvin. Telefon 057-246287. (6161)

Vând circular cu moară. Vând piese auto Fiat 850, str. Zimbrului nr. 17, Aradul Nou. (6142)

Vând 1 fereastră, 3 uşi, cherestea uscată de tei şi stejar. Telefon 285586. (6124)

Vând incubator semiautomat, 2.800 ouă. Telefon 286570, 092 213 991. (6206)

Vând plug mare, pe ţeavă, cu 3 capuri. Informaţii Rădeşti nr. 16. Telefon 315009. (Ag. Gurahont)

Vând dulap combinat cu vitrină, pat una persoană. Telefon 252650. (6197)

Vând moară de grâu în clădire cu etaj, capacitate 800 kg pe oră, cu instalaţii din Germania, în stare foarte bună, la Variaşul Mare. Anexe: o casă, un loc de casă şi 2 hectare de grădină. Telefon 276957, 256195, internet www.mill.home.ro. (6222)

Vând SRL, funcţionabil. Telefon 322381. (1153716)

Vând 2 bucăţi abricht cu grosime şi fără grosime. Sântana, str. Câmpului nr. 116. Telefon 463484. (1153659)

Vând ghivece plastic pentru legumicultură, 10x10x10, import Ungaria, 1.500 lei/buc., negociabil. Informatii familia Ardelean, telefon 197, Secusigiu. (6238)

Vând pui vii de carne, circa 400 gr; vânzări vineri şi sâmbătă. Telefon 094.778.332. (6246)

Vând ABRICHT cu grosime, 600 Euro, negociabil. Localitatea Prunişor 184, Cofan. (6109)

Vând BCA, blocuri ceramice, ţiglă 10 modele, uşi, ferestre, PAL, placaj, PFL, bitum, carton asfaltat, plăci azbociment, cărămidă import Ungaria Porotherm, plăci rigips, etc; str. Pădurii, nr. 69. Telefon 211272. (6245)

Vând 20 oi cu miei. Telefon 095.909.159. (1154274)

Vând porc 140-150 kg, 37.000 lei/kg şi porumb boabe, 2.200 kg, 23.000 lei/kg. Telefon 416201. (6292)

Vând mobilă Lengyel. Telefon 231225. (6175)

Vând încălzire proprie + cazan, diferite tipuri de mobilă: Ludovic, Alcmar şi de bucătărie. Telefon 280511. (6329)

Vând plug 2 trupiţe şi semănătoare păioase 12 rânduri pentru tractor 15-35 CP. Telefon 385127. (6336)

CUMPĂRĂRI AUTO

Cumpăr REMORCĂ PADIŞ 300, înscrisă, eventual numai talon. Telefon 276797 după ora 19.

Cumpăr Dacii cu CIV şi numere noi, în stare de funcţionare, cu probleme de caroserie (ruginite) sau segmentare, anii 1983-1990, cu sume între 6-12 milioane. Telefon 093.045.296. (6021)

Cumpăr Dacii înmatriculate cu numere noi, indiferent de stare. Telefon 095 880 830. (6139)

CUMPĂRĂRI ELECTRO

Cumpărăm cartuşe consumate pentru imprimante şi copiatoare. Telefon 092.783.787. (5938)

CUMPĂRĂRI DIVERSE

Cumpăr vaci, viţele, tauri. Telefon 288968; 092.941.123. (5520)

Cumpărăm vaci şi juninci. Telefon 250866; 095.681.191. (6055)

Cumpăr bovine pentru sacrificare. Telefon 274744; 094.294.666; 095.624.006. (3992)

Cumpăr porumb boabe şi ştiuleţi, grâu, plata pe loc. Telefon 094.784.568; fax 274833. (5985)

Cumpăr porci pentru sacrificat. Plata pe loc. Telefon 095.256.060. (6058)

Cumpăr vaci şi tineret bovin, peste 300 kg. Plata pe loc. Telefon 094.433.112. (6059)

Cumpăr pat etajat pentru copii şi corp bibliotecă, culoare albă. Telefon 280650. (6345)

CERERI ŞI OFERTE DE SERVICII

AUTOTRANSMET angajează AGENT VÂNZĂRI piese camion: carnet cat. B, disponibil deplasări în ţară. Telefon 368377. (6322)

Angajăm MAISTRU (construcţii metalice), INGINER CONSTRUCTOR, CONTABILĂ (CIEL). Informaţii telefon 250036. (6012)

SC LIDIA SRL, angajează: 10 CONFECŢIONERE (CONFECŢIONERI); 8 ZINGERIŞTI; 2 ÜBERDEK; 3 TRIPLOK; 1 MAISTRU; 1 CTC-ist. Salar de încadrare 3.800.000 lei. Informaţii la sediul firmei Arad, B-dul Revoluţiei nr. 35. Telefon 250078. (f.2360860)

SC ARIS SA ARAD, Calea Victoriei nr. 33-35, încadrează în muncă următorul personal: 2 FORJORI - MANUAL şi MECANIC. Relaţii suplimentare la Serviciul Personal al societăţii. (6232)

PRIMĂRIA PĂULIŞ scoate la concurs posturile: TOPOMETRIST, în data 12.03.2002; CONSILIER JURIDIC, în data 20.03.2002. Informaţii telefon 057/388101. (9397610)

Angajăm CONFECŢIONERE cu experienţă, pe maşini liniare, triplok, uberdeck. Salar 3.500.000 + bonuri. Telefon 279148; 091.450.335. (6239)

SC angajează BARMANĂ. Telefon 256835.

SC PRA, firmă italiană, confecţii lenjerie intimă, angajăm CONFECŢIONERE cu experienţă în domeniu. Informaţii str. Pădurii nr. 2-4, telefon 093.229.144. (6243)

Angajăm NECALIFICAŢI în CONSTRUCŢII. Telefon 091.838.813. (6260)

Angajăm SUDOR-TĂIETOR cu flacără şi MAŞINIST utilaje grele (tip excavator). Telefon 057/213300; 094.636.449. (6259)

SC angajează muncitori CALIFICAŢI şi NECALIFICAŢI pentru CONSTRUCŢII. Telefon 094.556.686. (6263)

Angajăm OPERATORI JOCURI, fete sau băieţi. Informaţii telefon 214778 sau incinta Hotelului ARDEALUL. (6288)

SC PREMIER SRL „HOTEL PRESIDENT" angajează OSPĂTARI CALIFICAŢI, AJUTOR OSPĂTARI, vârsta maximă 25 ani. Informaţii la sediul hotelului, Calea Timişorii nr. 164, ARAD. (6295)

Angajez SPĂLĂTORI AUTO, str. Obedenaru nr. 13. Telefon 090.836.452. (6296)

Angajăm VÂNZĂTOARE pentru ABC non-stop. Telefon 276279; 094.129.214. (6300)

Angajez CONTABILĂ cu carte muncă. Condiţii: studii specialitate. Informaţii telefon 092.348.103. (6303)

Angajăm DIRECTOR MARKETING (cunoştinţe în domeniul pieselor de motor auto, maşină proprie). Telefon 287626, între orele 9-17. (6312)

Căutăm COSMETICIANĂ, persoană fizică independentă, pentru colaborare în Salon de înfrumuseţare. Telefon 093.916.944. (6317)

GERIMAX INTERNAŢIONAL angajează SECRETARĂ. Cerinţe: italiană, engleză, operare PC. Telefon 216823. (6321)

Angajăm VÂNZĂTOARE în bar, carte muncă, vârsta peste 35 ani, Arad - Calea Victoriei, nr. 58. Telefon 093.696.477. (6332)

AD TEHNIC, producător mobilier la comandă, angajează INGINER PROIECTANT: cunoscător program AUTOCAD, permis conducere categoria B, domiciliul Arad, vârsta maximă 40 ani. Telefon 276975, 270637 orele 10-14. (6327)

SC angajează TINERI şi TINERE. Se oferă calificare la locul de muncă, carte muncă, salar 5.000.000 lei, program 4-8 ore. Telefon 276817. (6331)

PRESTĂRI SERVICII

ŞCOALA de ŞOFERI BELC, serie pentru categoriile B, C, C+E, şi D, Casa Sindicatelor. Telefon 230004; 381811, 094.938.335. (5420)

SILDOR PROD, reparaţii - vânzări: FRIGORIFICE. Vânzare - montaj: AER CONDIŢIONAT. Telefon 270622. (c.)

Execut lucrări: ZIDĂRIE, DULGHERIE, structuri, armături, acoperişuri, mansarde. Telefon 534239; 094.182.604. (6135)

MADONA, repară, vinde: FRIGORIFICE, MAŞINI SPĂLAT AUTOMATE, TELEVIZOARE, VIDEO-uri, CAMERE VIDEO, MONITOARE, CALCULATOARE. Arad, telefon 259339, Lipova 563145. (6201)

Execut CONSTRUCŢII CASE, VILE, toate tipurile şi interioare, INCLUSIV PROIECTUL. Telefon 091.081.117. (6241)

RENOVĂRI interioare, ZUGRĂVELI, zidărie, gresieri, RIGIPS. Telefon 277353; 094.909.535. (6253)

Repar MAŞINI SPĂLAT AUTOMATE, garanţial. Telefon 236027. (6309)

Renovăm locuinţe: TENCUIELI, ZUGRĂVELI, FAIANŢĂRI, RIGIPSURI, negociabil, promptitudine. Telefon 262692. (6307)

Specialist TAPIŢEZ, REPAR canapele, fotolii, rolete, VOPSESC. Telefon 219412; 093.884.767. (5474)

Execut LUCRĂRI CONSTRUCŢII orice fel, cele mai mici preţuri. Sunaţi acum! Telefon 267379. (6330)

SC ARMIN MAYER REISEN angajează şoferi categoria D, vârsta maximum 25 ani. Telefon 270066.

DIVERSE

Sâmbătă, 9 martie se DESCHIDE PESCĂRIA PRIVATĂ ARADUL-NOU, str. Constituţiei. (6279)

PREZICĂTOAREA ELENA

împacă pe cei despărţiţi, leagă şi dezleagă cununii, scoate argintul viu şi multe altele. Telefon 263287; 090.873.314. (6249)

TĂMĂDUITOAREA VALENTINA

revine şi de această dată cu noi leacuri şi descântece pentru luna martie. Desface orice tip de farmec de la prima şedinţă. Telefon 263287; 091.564.457. (6250)

INDCOOP ARAD convoacă ADUNAREA GENERALĂ A ACŢIONARILOR în data de 13 martie 2002, ora 10, la sediul FEDERALCOOP ARAD, Bd. Revoluţiei nr. 52-54. (6203)

Vând sămânţă FLOAREA SOARELUI, PORUMB KISKUN, LUCERNĂ, PESTICIDE, ÎNGRĂŞĂMINTE CHIMICE. Pentru suprafeţe mai mari de 10 ha, oferim pachet sămânţă + ierbicide. La ridicarea mărfii se achită un avans de 20%. Diferenţa se achită în toamnă, în porumb sau bani. CAUT COLABORATOR ÎN JUDEŢ. Telefon 057/511047; 092.301.782. (1153719)

Atenţie fani FORMULA 1! În vederea deschiderii unui FAN CLUB FORMULA 1, vă aşteptăm să sunaţi la telefon 264352; 090.834.676. (6256)

(Continuare în pagina 15)

(Urmare din pagina 14)

AGROMEC VINGA, organizează licitație în 8 martie, ora 10: TIH 445, MA 6, ARO 243, Remorci RM 2 și RC 3,6; cultivator CPT 5,4, multicar, abricht, mese - tâmplărie, aparate sudură, banc încercat pompe. Telefon 460079. (6278)

Biroul Judecătoresc Găluți Alexandru, vinde la licitație publică, pe data de 11.03.2002, ora 10, una rotosapă cu prețul de strigare de 7.000.000 lei, proprietatea debitoarei S.C. „Petroprest" SRL Ineu. Licitația va avea loc la sediul Judecătoriei Ineu.

SC ELCO ARAD SA convoacă AGA în data de 15.03.2002, ora 12, la sediul societății, pentru aprobarea bilanțului pe anul 2001. (6285)

SC ELECTRIC GRUP SA, convoacă AGA în data de 15.03.2002, ora 14, la sediul societății, pentru aprobarea bilanțului pe anul 2001. (6284)

SC AUTO TRANSMET SRL ARAD, Calea Șiriei nr. 19, solicită autorizație mediu. Eventualele contestații se depun la Oficiul de Protecția Mediului, Bd. Dragalina nr. 16. (6305)

Diana din Pâncota, țin să mulțumesc doamnei

RADA

pentru că mi-a adus soțul înapoi după o despărțire de 3 ani. Telefon 057 - 289429, 092.888.849. (6326)

Tămăduitoarea

EMMA

dezleagă farmece și blesteme. Telefon 057 - 242615; 093.062.336. (6325)

Biroul Executor Judecătoresc Oprea Dan cu sediul în Lipova, str. N. Titulescu, nr. 10, dosar execuțional nr. 693/2001. În 14.03.2002, ora 11, în Zăbrani, nr. 84, se vinde la licitație publică, următoarele bunuri: casnice, electrocasnice - de folosință îndelungată, stare foarte bună. Lista bunurilor și prețurile pot fi consultate la sediul biroului. (6323)

CITAȚII

Se citează pârâtul RADIVOI GIORGE pentru data de 12 martie 2002, ora 8, la JUDECĂTORIA LIPOVA, în dosar 1369/2001, reclamantul fiind BUDUGAN MARIUS, pentru uzucapiune. (6213)

Se citează pârâții SZABO COLOMAN, FELFOLDI MARIA, IOAN WEISZ, IOAN POGAN, ANDREI POGAN, DURAN EVA, VICHENTIE UGRIN pentru data de 12 martie 2002, ora 8, la JUDECĂTORIA LIPOVA, în dosar 1295/2001, reclamantă fiind FLUTURE CORNELIA, pentru uzucapiune. (6212)

Se citează FENLACSKI TEODORA cu ultim domiciliu cunoscut în comuna FELNAC, nr. 374, jud. Arad, în calitate de pârâtă în Dosarul civil nr. 11326/2001 al Judecătoriei Arad, sala 103, termen de judecată la 20.03.2002, obiect ieșire din indiviziune cota 1/4 părți din imobilul situat în Felnac, nr. 374, jud. Arad, reclamant Țundre Octavian Mircea, Felnac, nr. 374, jud. Arad. (6316)

TURISM

AMAD TOURISTIK efectuează transport internațional SPANIA, ITALIA, PORTUGALIA, FRANȚA, GERMANIA, cu autocare moderne. Asigurări medicale. Rezervări zilnic, Arad, str. Cloșca, nr. 2, telefon 057 - 254453; 094.969.742. (3252)

Efectuez TRANSPORT în ITALIA, cu autoturism particular. Informații telefon 095.324.249. (6166)

Pletl

Asigură zilnic transport de persoane în GERMANIA pe ruta: Passau - Regensburg - Nürnberg - Würzburg - Aschaffenburg - Frankfurt - Gréssen - Siegen - Köln - Düsseldorf - Essen - Dortmund - Deggendorf - Landshut - Mühldorf - Augsburg - Ulm - Heilbronn - Stuttgart - Pforzeim - Karforuhe - Heidelberg - Mannheim. Călătorii în autocare noi, moderne, însoțitoare de bord, două bagaje gratuite, o masă caldă în UNGARIA. Cu plecare din KARLSRUHE: SPANIA, FRANȚA, PORTUGALIA. Intermediem asigurări medicale. NOU! Din 1 aprilie 2002, săptămânal excursie la COSTA AZAHAR, 11 zile (7 înoptări + mic dejun), 359 Eu. Informații și înscrieri, la AGENȚIILE PLETL din: ARAD, telefon 057/252291; LIPOVA - 057/561377; 563011. (c.)

ÎNCHIRIERI

Oferim spre închiriere SPAȚII COMERCIALE pentru magazine, depozite, producție. Telefon 281036. (c.)

Închiriez apartament central, 2 camere, baie, bucătărie, cămară. Telefon 095.315.895. (5718)

Oferim spre închiriere SPAȚII de DEPOZITARE și BIROURI, zonă centrală. Telefon 057 - 253377, 057 - 252249, orele 8-16. (6007)

Închiriez (ofer) spațiu central, str. Unirii nr. 1, Arad. Telefon 094.692.421. (6000)

Caut să închiriez apartament (ne)mobilat, ofer 50-100 $. Telefon 210255. (6014)

Ofer pentru închiriere apartament. Telefon 210555. (6014)

Închiriez spațiu producție, 350 mp, apă, gaz, trifazic. Telefon 094.824.637. (6042)

Dau în chirie apartament ultracentral, 2-3 camere, tot confortul. Telefon 093.887.185. (6047)

Închiriez apartament Vlaicu, cheltuieli mici, mobilat, o cameră, 70 Eu. plata pe 4 luni înainte. Telefon 093.905.252. (6088)

Închiriez garsonieră zona Micălaca. Telefon 276619; 095.529.503. (6093)

Ofer spre închiriere spațiu, demisol, amenajat, 60-80 mp, Calea Timișorii cu parcare la șosea. Telefon 286176. (5576)

Primesc tineri căsătoriți în gazdă. Telefon 285032. (6086)

Închiriez apartament una cameră, zonă centrală, mobilat complet, 100 USD/ lună. Telefon 092 281 023. (6190)

Primesc o fată sau două în gazdă, zona Vlaicu, Telefon 243358. (6230)

Închiriez garsonieră contorizată, Micălaca. Telefon 094.126.860; 259938. (6248)

Închiriez (ofer) garsonieră, central, str. Lacului, bloc L 2. Telefon 232250. (6244)

Ofer spre închiriere apartament nemobilat, central, în Arad. Telefon 311124. (0229966)

Închiriez apartament 2 camere, mobilat, contorizat, 70 $, plata anticipat 3 luni. Telefon 236681. (6281)

Primesc băiat tânăr în gazdă. Telefon 245706. (6293)

Ofer pentru închiriere apartament 2 camere, parter, Calea Romanilor, 80 $. Telefon 232559; 092.402.188. (6319)

PIERDERI

Pierdut legitimație văduvă de veteran nr. 515576/15.02.2001 eliberată de M. I., pe numele Păduraru Adela. O declar nulă. (9397607)

Agenta Filip Odeta, declar pierdute următoarele acte ale Metropol SA Arad: asigurare medicală 1233, 1234; RCA 2001 9952313-9952317; cărți verzi 22666, 22667. Le declar nule. (6255)

Pierdut ordin de serviciu, eliberat de C. G. Publici, pe numele Costea Costin. Îl declar nul. (6270)

† SERVICII FUNERARE †

SC „IN MEMORIAM" SRL

str. EMINESCU nr. 4

(ATENȚIE, vizavi de CINEMA MUREȘUL)

Tel. 057-211929, 093.343.964

str. ORIZONTULUI nr. 9A (Bujac)

oferă SERVICII FUNERARE COMPLETE - NON STOP.

Sicrie-modele multiple (simple-lux), sicrie import ITALIA, ACCESORII. Intermediem COLACI, COLIVĂ etc.

ÎMBĂLSĂMĂM GRATUIT (formolizat).

TRANSPORT ÎN ORAȘ GRATUIT

SERVICII: SPĂLAT, ÎMBRĂCAT

PLATA ÎN RATE.

Transport INTERN - INTERNAȚIONAL

OFERTĂ EXTRAORDINARĂ !!! SERVICII FUNERARE RO-STYL COMPANY,

str. M. Eminescu nr. 22, telefon 214422 și 094.690.121, oferă **GRATUIT** clienților care apelează la serviciile noastre:

- garnitură de mătase pentru sicriu sau 20% reducere pentru altă garnitură
- transport la domiciliu (în Arad).

Plata și în rate! (c.)

† DECESE †

Cu durere în suflet, fiul Oprea Marin și soția Oprea Maria, anunțăm decesul mamei noastre

OPREA MARIA,

în vârstă de 81 de ani. Odihnească-se-n pace!

Cu adâncă durere anunțăm încetarea din viață a iubitei noastre mamă și fiică

BANCIU MARIOARA,

în vârstă de 42 ani. Înmormântarea va avea loc azi, 6 martie 2002, ora 13, în localitatea MIȘCA. Dumnezeu să o odihnească! Familia îndurerată.

Un ultim omagiu pentru cea care a fost

VIORICA BUDA

din BONȚEȘTI. Prea repede ai plecat dintre noi, la numai 54 de ani, lăsându-ne cu inimile zdrobite de durere. Înmormântarea va avea loc azi, 6 martie 2002, la BONȚEȘTI. Ne vom revedea în veșnicie! Soțul îndurerat, Traian Buda, fiica Radiana și fiul Claudiu.

Cu adâncă durere în suflet anunțăm încetarea din viață, după o grea suferință, a iubitului nostru tată, bunic, străbunic, unchi

IGREȚ IOAN,

în vârstă de 73 ani. Înmormântarea va avea loc azi, 6 martie 2002, ora 15, la Cimitirul Eternitatea. Familiile îndoliate.

Cu adâncă durere anunțăm încetarea din viață a iubitului nostru soț, tată și bunic

JURJ DAVID,

în vârstă de 70 ani. Înmormântarea va avea loc azi, 6 martie 2002, ora 13, la Cimitirul Grădiște. Familia îndoliată.

Cu sufletele îndurerate anunțăm încetarea fulgerătoare din viață a bunului nostru soț, tată, socru și bunic

FLORUȚA PAVEL,

pe care nu-l vom uita niciodată. Dumnezeu să-l odihnească. Familia în veci nemângâiată. Înmormântarea va avea loc, de la capela Cimitirului Eternitatea, azi, 6 martie, ora 14. Soția Sanda, fiica Smaranda Căpățână cu familia și fiul Marius Floruța cu familia.

Cu adâncă durere anunțăm încetarea din viață a iubitului meu soț

AVRAM AVRAM,

în vârsta de 69 ani. Înmormântarea va avea loc joi, 7 martie 2002, ora 14, la Cimitirul UTA. Nu te voi uita niciodată! Soția îndurerată.

Cu adâncă durere în suflet anunțăm trecerea în veșnicie a celui care a fost iubit soț, tată, socru și bunic

AUREL BOCȘA,

în vârstă de 79 de ani. Înmormântarea va avea loc joi, 7 martie 2002, orele 15,00, în localitatea Șofronea. Familia îndoliată.

† CONDOLEANȚE †

Familiile Tipei, Toader și Iacob, din Sebiș și familia Oprea Aurel din Arad sunt alături de MARIN și MARIA OPREA la greaua încercare cauzată de decesul mamei lor dragi

OPREA MARIA.

Familia Ștefu mulțumește tuturor celor care l-au condus pe ultimul drum pe cel care a fost și va rămâne în amintirea noastră un om de o valoare deosebită,

ȘTEFU NICOLAE.

(6315)

A plecat pe drumul fără întoarcere bunul nostru vecin

PETRU COPIL,

în vârstă de 54 ani. Dumnezeu să-l ierte și să-l odihnească în pace! Sincere condoleanțe familiei îndoliate. Locatarii blocului Flacăra.

Suntem alături de colega noastră, șef birou Trezoreria Gurahonț în greaua suferință pricinuită de dispariția fulgerătoare a mamei sale. Colegii de la Administrația Finanțelor Publice Gurahonț. (Ag. Gurahonț)

Colectivul SC TRICOTAJE IMPEX SRL regretă dispariția fulgerătoare a colegei

BANCIU MARIA

și transmite sincere condoleanțe familiei îndurerate. (6251)

Colegii de serviciu exprimă profundul regret la dispariția mult prea devreme a mamei colegului lor GHERGHEL DAN și transmit sincere condoleanțe îndoliatei familii. (6268)

Mulțumim tuturor celor care au fost alături de noi în greaua încercare pricinuită de plecarea în veșnicii a celui care ne-a fost tată și soț

ing. ȘANDRU VIOREL.

Fiica Dalina și soția Norica. (6267)

Suntem alături de nașa noastră dragă SANDA FLORUȚA în marea durere pricinuită de decesul soțului

PAVEL FLORUȚA.

Dumnezeu să-i dea odihnă veșnică. Finii Rodica și Dănuț Faur. (6287)

Asociația locatarilor de pe strada M. Eminescu nr. 2 exprimă sincere condoleanțe și este alături în aceste momente de suferință de familia îndoliată, pricinuită de decesul domnului

PAVEL FLORUȚA.

Dumnezeu să-l odihnească! (6297)

Suntem alături de colegul nostru TITUS AVRAMUȚ la despărțirea de tatăl său și transmitem condoleanțe întregii familii. Filarmonica de Stat Arad. (6302)

Suntem alături de d-na director SMARANDA CĂPĂȚÂNĂ la suferința pricinuită de decesul tatălui. Sincere condoleanțe din partea colectivului Liceului CFR. (6310)

Colectivele claselor 9 A și 10 A de la Liceul CFR sunt alături de d-na prof. CĂPĂȚÂNĂ SMARANDA la decesul tatălui și transmit sincere condoleanțe. (6311)

Suntem alături de SANDA în greaua încercare pricinuită de încetarea din viață a soțului și cuscrului nostru

FLORUȚA PAVEL.

Sincere condoleanțe din partea familiei dr. Căpățână Emilian. (6313)

Sincere condoleanțe pentru SANDA FLORUȚA și copiii ei, regretăm pe cel ce a fost un bun prieten. Maria Stanca cu familia. (6314)

Colectivul Băncii Naționale - Sucursala Județeană Arad, este alături de doamna FLORUȚA ALEXANDRINA, la decesul soțului și transmite sincere condoleanțe întregii familii. Dumnezeu să-l odihnească în pace! (6342)

Suntem alături de colega noastră QUINT MARIA în aceste momente grele, pricinuite de decesul mamei. Sincere condoleanțe din partea colegilor de la Școala generală cu clasele I-VIII, SECUSIGIU.

Colegii de la Grup Școlar de Industrie Ușoară Arad, sunt alături de domnul VAȚI CRISTIAN la decesul socrului său,

JURJ DAVID.

Condoleanțe întregii familii. (6334)

Colectivul SC TEBA SA transmite sincere condoleanțe familiei BANCIU, în greaua durere pricinuită de pierderea celei care a fost

BANCIU MARIA.

(2365809)

Nu te vom uita niciodată, bunule

AVRAM AVRAM.

Vei rămâne veșnic în inimile noastre! Nepoții: Alex, Gina și Nelu Condurache. (6347)

Cu tristețe în suflet îl conducem pe ultimul drum pe cel care a fost tată, bunic

AVRAM AVRAM.

Nu îl vom uita niciodată! Fiica Bondar Florentina cu familia. (6347)

Colectivul Serviciului de Ambulanță al județului Arad este alături de colegul Emil Bocșa, la decesul tatălui său. Dumnezeu să îl odihnească.

† COMEMORĂRI †

Amintiri duioase însoțesc somnul de veci al neuitatei noastre

KENST ANA (TANIA),

la 10 ani de la trecerea în eternitate. Readucem în memoria celor ce au cunoscut-o o clipă de neuitare. Eugenia și Gelu. (6053)

Au trecut 24 de ani de la despărțirea de soțul și tatăl drag, de omul de un deosebit caracter,

prof. SPÎNU ISTRATE.

Dumnezeu să-l odihnească în liniște și pace! Soția Sofia și fiul Marian cu soția Veti. (6193)

Cu sufletele îndurerate și profund respect ne aplecăm capetele la mormântul bunicului nostru,

prof. SPÎNU ISTRATE,

de la a cărui trecere în eternitate au trecut 24 de ani. Dumnezeu să-i dea odihnă veșnică! Nepoatele Adina și Marinela Jurcă. (6193)

Azi, 6 martie, când ai fi împlinit 46 ani, te plâng și lacrimi varsă pe al tău mormânt pentru tine

LIVIUS SEMLECAN

și îl roagă pe bunul Dumnezeu să te odihnească în pace. În veci îndurerați fiul, mama, surorile, fratele, cumnații și nepoții. (6221)

Astăzi, când trebuia să-ți dăruim 32 de flori de primăvară, ție draga noastră

CLAUDIA PAULA INDRICĂU,

ne îndreptăm spre tristul mormânt dăruind florile pietrii reci care îți acoperă căldura și veselia cu care ne-ai bucurat și care acum a rămas doar o amintire, o amintire vie în sufletul nostru, pentru că doar atât ne-a mai rămas. Familiile Indricău și Iancu. (6237)

În urmă cu 32 de ani, cu tine în brațe

CLAUDIA-PAULA INDRICĂU

m-am închinat în fața sfântului altar. Azi îngenunchez la crucea rece a mormântului tău și-l rog pe bunul Dumnezeu să te odihnească în pace! Nașa Doina Luca, cu familia. (6226)

SATLINE A DESCHIS RESTAURANTUL **LA PLAZZA**
În ARAD, STR. ION ANTONESCU 2-4, BL. M7 - PARTER (Piața Mihai Viteazul)
PROGRAM ZILNIC 12 - 24 REZERVĂRI TEL. 228.616

PROD AGRO BIAN

ATENȚIE AGRICULTORI!

ACUM puteți achiziționa la preț SUBVENȚIONAT* sămânță de: PORUMB, FLOAREA SOARELUI, SOIA de la firma PRODAGRO BIAN, prin depozitul din Arad str. Bicaz, nr. 6, tel. 057/288306 și magazinele din județ

*** Acte necesare: adeverință de la primăria locală cu suprafața cultivată pe culturi**

(2360862)

S.C. CENTRAL S.A. ARAD

Str. Horia, nr. 8

CONVOACĂ ADUNAREA GENERALĂ A ACȚIONARILOR

în data de 26.03.2002, ora 10,00, la sediul societății, cu următoarea **ORDINE DE ZI:**

1. Raportul de gestiune pe anul 2001
2. Raportul Comisiei de cenzori pe anul 2001
3. Aprobarea B.V.C. pe anul 2002
4. Diverse.

ADMINISTRATOR UNIC
Florian Torcoș

(c.)

S.C. CARIN S.A. IRATOȘU

cu sediul în Iratoșu, Drumul Variașului km 14

scoate la vânzare

autobuz IKARUS tip 260.02

motor după RK.

Relații la sediul societății sau la telefon **270.033; 270.034.**

Preț 250 milioane lei.

(9396972)

S.C. EASTERN TECHNOLOGY S.R.L.

societate comercială cu capital integral elvețian, având activități de producție electronică, test, cercetare pentru piața U.E. și Elveția

ANGAJEAZĂ

ELECTRICIENI AUTOMATIZĂRI

pentru asamblare, cablare și testare tablouri de automatizare.

Cerințe:

- diplomă de specialitate în profil ELECTRO
- vechime în automatizări minim 2 ani
- stagiul militar satisfăcut

Se oferă:

- salariu motivant
- transport gratuit la și de la locul de muncă

Cererile de angajare se completează la sediul societății în Yona Parc Industrial F.N.

Pentru informații sunați la tel. 285.914. (2360872)

În atenția clienților **TOFAN**!!!

Începând cu 15.02.2002, S. C. ***Brandt Transimpex*** SRL este **dealer autorizat** pentru **județul Arad** pentru comercializarea **anvelopelor de camion** **marfa Tofansteel, Victoria**

Importator autorizat ***anvelope agricole*** Taurus, Stomil, Kleber, Michelin și **toată gama dimensională** la anvelopele pentru camioane **Kormoran** și **Michelin**.

*Pentru solicitări contactați-ne la tel/fax: **057-270692, 092-549632**, sediu: **Arad, Andrei Mureșanu nr. 24***

(9396942)

PHILIPS De LONGHI INDESIT BOSCH WHIRLPOOL ARISTON SIEMENS BRAUN SONY JVC MOULINEX THOMSON ARCTIC

Vreau la CORAURA!

Magazinele CORAURA îți oferă:

- Produse în rate
  - pe termen de 3 ani
  - cu avans zero
  - cu un singur girant
- Transport gratuit la domiciliu
  - în municipiu
  - în tot județul
- Preț negociabil la cumpărare
- O gamă foarte largă de produse electrocasnice și nu numai
- Produsele celor mai celebre firme din lume

nou!

La cumpărarea în rate, CORAURA îți achită dobânda pe prima lună!
Acum pot cumpăra în rate și pensionarii și producătorii agricoli!

(2360639)

ORION PANASONIC ZANUSSI ELECTROLUX LG ELECTRONICS

Vizionara Valeria

fiica Părintelui Anderson

Revine în Arad la cererea arădenilor.

Doamna Valeria vizionează într-o cruce destinele oamenilor.

Dacă destinul unei persoane este lăsat de la Dumnezeu, doamna Valeria nu intervine cu nimic în schimbarea acestuia.

În cazul în care destinul este influențat de forme malefice (vrăji, farmece, blesteme, lucrătură de diavol) intervine doamna Valeria.

Doamna Valeria nu este vrăjitoare sau ghicitoare, este testată și studiată de dl. profesor Ion Țugui.

Pentru programări sunați la tel. **258.116, 091.821.162.**

(9396972)

S.C. ARCONSERV S.A.

Str. Bicaz, nr. 1-5,
Telefon/fax 288 803, 288 725

ÎNCHIRIAZĂ

- spații de depozitare
- spații de producție
- spații pentru birouri

Spațiile dispun de toate utilitățile.

PREȚURI NEGOCIABILE

(2360767)

S.C. DIALMA S.R.L.

Arad, Str. Câmpul Liniștii 1, tel. 241325

Firmă cu tradiție în ARAD în domeniul confecțiilor tip sport, având filiale în Alba Iulia și Bacău

ANGAJEAZĂ:

- **confecționere** la mașini de cusut
- **tinere necalificate** care doresc să învețe meseria de confecționer textil

ASIGURĂM:

- tichete de masă
- transport gratuit de la UTA la fabrică și retur
- pentru cei din județ plata abonamentelor de transport
- asistență medicală gratuită la sediul firmei

GARANTĂM locuri de muncă și câștiguri în regie sigure, în condiții de lucru deosebite, într-un singur schimb.

(9396970)

Închiriem spații comerciale

1. Piața Sporturilor Bloc 24
2. P-ța Gării nr. 1 Bloc A
3. Str. Mucius Scaevola Bloc S1
4. Str. Abrud Bloc 125 Micălaca
5. Str. Școlii Bloc X34/2
6. Str. Ștefan Tenețchi nr. 1 (Gai)
7. Str. Petru Rareș nr. 20 Bloc R1

Informații la SC REAL SA
tel. 057/281036. (c)

CONVOCATOR

S.C. BAT ARAD S.A.

Consiliul de Administrație al S.C. BAT ARAD S.A.

convoacă AGA ordinară în data de 22.03.2002, ora 12,00, la sodiul societății ARAD, str. Poetului nr. 131/A - pentru toți acționarii care dețin acțiuni la data de referință de 15.03.2002.

ORDINEA DE ZI

1. Prezentarea și supunerea spre aprobare a raportului de gestiune a Consiliului de Administrație pe anul 2001.
2. Prezentarea și supunerea spre aprobare a raportului Comisiei de cenzori privind exercițiul financiar 2001.
3. Aprobarea bilanțului contabil și a contului de profit și pierderi pe anul 2001.
4. Aprobarea repartiției profitului net pentru anul 2001.
5. Prezentarea și aprobarea bugetului de venituri și cheltuieli pentru anul 2002.
6. Prezentarea și aprobarea programului de investiții pe anul 2002.
7. Diverse.

În cazul neîndeplinirii cvorumului statutar a doua AGA va avea loc pe data de 23.03.2002, ora 10,00, în același loc și cu aceeași ordine de zi.

Președinte Consiliul de Administrație

(2360876)

BANCA
"TRANSILVANIA"S.A.
SUCURSALA ARAD,
Str. Unirii nr. 5-7,
Tel. 057/283.122
DEPOZIT PRIMĂVARA
45 ZILE CU DOBÂNDĂ
29% p.a.

ADEVĂRUL
Cotidian independent Arad
Anul XIV, nr. 3551
Joi, 7 martie 2002 • 16 pagini • 4000 lei • e-mail: adevarul@arad.ro; adv.pub@arad.ro
BRAT Publicaţie auditată în semestrul II 2000
Tiraj mediu zilnic vândut: 33.205

WEST BANK
CARDINE BANKING GROUP
ARAD, B-dul Revoluţiei nr. 88
Tel: 284.888, Fax: 285.202
Dobânzi depozite persoane fizice
(suma minimă 500.000 lei)
1 lună 30%
2 luni 31%
3 luni 32%

EXERCIŢII DE IMAGINE

Când nu are ce face, maimuţa se scarpină-n dos şi obţine, vorba premierului, un uşor „disconfort". În ipostaza similară, omul face îndeobşte lucruri deja cunoscute. Guvernul? El îşi asumă răspunderea. Pentru a treia oară de la investirea sa în funcţie, Cabinetul foloseşte această procedură constituţională. Prima oară a apelat la votul de încredere în iunie anul trecut, pentru a promova legea investiţiilor directe. În pragul Crăciunului, când tot românul era cu gândul la sărmăluţa naţională şi sărbători, Năstase a chestionat din nou parlamentul, de această dată pe o temă de politică generală. „Cartea albă" a guvernării, un bilanţ al primului an de mandat, a adus Cabinetului convingerea că întreg poporul, prin majoritatea reprezentanţilor săi, îi este alături. Opoziţia, neconstructivă, a dat-o din nou în bară cu moţiunea sa de cenzură intitulată patetic „Frigul şi foamea". Ruptă din viaţă, ea nu a avut consecinţe. Decât poate sentimentul tonic pentru guvernanţi că poporul are tot mai multă încredere. Şi evident, un plus de imagine pentru premier. De această dată executivul e hotărât să-şi asume din nou răspunderea asupra unui proiect de lege, elaborat de APAPS (ex. FPS), privind măsurile de accelerare ale privatizării pentru a da „un semnal foarte clar" că se doreşte accelerarea în „mod real" a acestui proces şi pentru a demonstra voinţa politică pentru privatizarea economiei. „După 12 ani observăm, şi acest lucru nu este normal, că avem doar 30-35% din societăţile comerciale privatizate, restul de 60-65% fiind în continuare proprietatea statului" observa Năstase. Constatare de bun-simţ. După mai bine de un deceniu, în care la conducerea statului s-au succedat guverne care de care mai reformiste în discursuri, economia este încă majoritar „socialistă", cu uşoare urme capitaliste. Aceasta deşi, programatic, România, după falimentul economic socialist, doreşte să adopte o economie de piaţă liberală, capitalistă, în care participarea statului să fie minimă.

DORU SAVA

(Continuare în pagina 5)

AVIZELE ŞI AUTORIZAŢIILE TREBUIE ELIMINATE IMEDIAT!

Convorbire cu dl. Nicolae Băcanu, preşedintele Camerei de Comerţ şi Industrie a judeţului

– Am înţeles că aveţi unele păreri diferite în legătură cu Biroul unic pentru înregistrarea şi autorizarea funcţionării comercianţilor...

– Am, în sensul că, după aprecierea mea Biroul unic reprezintă indiscutabil un pas înainte. Ca idee, subliniez şi faptul că cel care a avut-o trebuie felicitat. Din păcate, însă, forma pe care a îmbrăcat-o această idee este una nepotrivită, greoaie şi nefuncţională.

– Vedeţi, domnule Băcanu, nu de idei bune ducem noi lipsă, ci de oameni care să le aplice aşa cum trebuie şi mai ales, până la capăt. Exact ca şi în cazul de faţă, când o idee de altfel excelentă în intenţie a fost ulterior compromisă de „darul" unor funcţionari de a complica totul, fără alegere! Apropo, cum funcţionează un asemenea Birou în alte ţări?

– Nu funcţionează deloc pentru că nu există, pentru că nu este nevoie de el, în ţările occidentale procedura de înfiinţare sau de autorizare a unei forme fiind extrem de simplă, acolo necerându-se, ca la noi, atâtea autorizaţii şi para-autorizaţii.

MIRCEA DORGOŞAN

(Continuare în pagina 6)

ERORI ŞI ORORI sau cazul unei construcţii bisericeşti abandonate

Pag. 9

Foto: V. MUSCA

Reţea transnaţională de traficanţi de droguri - anihilată

Pag. 4

Deşi au fost făcute numeroase promisiuni şi demersuri

NECAZURILE LOCUITORILOR DE PE STRADA OLTULUI CONTINUĂ

Foto: V. MUSCA

Pag. 3

Vindem
Montăm
Reparăm
PARBRIZE
Telefon 095.519.662
Str. I.ANTONESCU NR.26
(FOSTA D. GHEREA)

Vrăjitoria - o afacere la graniţa dintre paranormal şi înşelătorie

Pag. 7

INFOTON
DEALER AUTORIZAT
Panasonic & Technics
Electrocasnice, Audio, Video, TV., Telecomunicaţii
str. Eftimie Murgu, nr. 74-78, tel./fax: 281800
magazin:
str. Lucian Blaga, nr. 2-4, tel./fax: 281595

s.c.
SERGIU&GIANINA
s.r.l. ARAD
execută
◆ TÂMPLĂRIE DIN ALUMINIU GRECIA ŞI
◆ P.V.C. DECEUNINCK
IMPORT
B-dul Revoluţiei nr. 24,
tel. 092.292.559

VIA Canada
Firmă de Avocaţi din Toronto Canada vă asistă pentru
Emigrare
Proiect SA, Bd. Decebal nr. 2-4, cam 124
Tel 214678
CELE MAI MICI TARIFE
NU NE PLATIŢI DECÂT
DUPA APROBARE

ALGLASS
TÂMPLĂRIE DIN ALUMINIU ŞI PVC
USI SI FERESTRE DIN PVC DECEUNINK-BELGIA
TÂMPLĂRIE ALUMINIU SI GEAM TERMOPAN
B-dul Revoluţiei nr.26-38 Tel: 272.812
Str. Rosiori Nr 26 Tel/Fax: 289.053

CALENDAR

▼ Astăzi, Soarele răsare la ora 6 și 43 de minute și apune la ora 18,00 și 11 minute.

▼ Au trecut 66 de zile din acest an. Au mai rămas 299 zile până în anul 2003.

▼ **Praznicul zilei: Biserica ortodoxă:** Sf. Sfințiți Mc. Vasilevs, Efrem, Eughenie, Capiton și Eterie; **Biserica romano-catolică:** Ss. Perpetua și Felicitas; **Biserica greco-catolică:** Sf. Vasile, Efrem, Eugen, Agatodon, Capiton, Eterin și Elpidiu, ep. m. din Chersones.

Bine ați venit!

La Arad: **Frenț** Eusebiu Alexandru.

La Lipova: **Dumitrescu** Fabian.

HOROSCOP

Joi, 7 martie

Berbec (21.03-20.04). Conjunctura dintre planete vă influențează pozitiv și veți simți cum organismul dvs. este invadat de o cantitate substanțială de energie.

Taur (21.04-20.05). Este timpul să ieșiți în prim-plan; ați fost destul timp pe locul doi. Este cazul să vă afirmați atât în plan personal, cât și în cel profesional.

Gemenii (21.05-20.06). La serviciu, luați inițiativa și efectuați schimbările care se impun pentru a evolua în carieră și a fi promovat. Nu neglijați nici importanța cursurilor de perfecționare profesională.

Rac (21.06.-22.07). Vă aflați pe un drum ascendent, elanul de care sunteți cuprins este considerabil. Cei din jur vor fi impresionați de calitățile dvs. înnăscute de orator.

Leu (23.07-22.08). Veți ajunge la concluzia că problemele sentimentale sunt excluse pentru dvs.; o nouă cucerire este mai aproape decât vă puteți închipui.

Fecioara (23.08-22.09). Dați dovadă de mai multă inițiativă și încercați să fiți întotdeauna cu un pas înaintea celorlalți, anticipându-le intențiile și mișcările. Este posibil să apară în această perioadă și zile agitate.

Balanța (23.09-22.10). Datorită comportamentului dvs. și căldurii sufletești pe care o manifestați față de semeni, veți dobândi simpatii noi.

Scorpion (23.10-21.11). Va trebui să purtați cu cineva apropiat o discuție care va lămuri anumite lucruri. Când vi se dau sfaturi, nu fiți încăpățânat și ascultați cu luare aminte toate detaliile.

Săgetător (22.11-21.12). La serviciu trebuie să vă feriți în aceste zile de învinuirile nejustificate care vi se pot aduce „mulțumită" unor colegi invidioși și răutăcioși.

Capricorn (22.12-19.01). Oamenii doresc să vă ajute nu să vă pună piedici, lucru ce azi nu se întâmplă prea des și de care trebuie să țineți seama și să vă bucurați.

Vărsător (20.01-20.02). Pășiți într-o perioadă destul de plictisitoare, fără evenimente deosebite. Acest lucru vă este însă favorabil, mai ales dacă vreți să vă faceți un prim bilanț al perioadei scurse de la începutul anului, până în prezent.

Peștii (21.02-20.03). În aceste zile vi se vor oferi o mulțime de ocazii favorabile pentru a duce la îndeplinire ceea ce v-ați propus. Important este să știți să profitați de șansele care se ivesc.

„ADEVĂRUL" VĂ ASCULTĂ

La telefonul dimineții, 280944, între orele 9,00 - 12,00

☎ **Prea scump** Dl. Sasca Gheorghe, domiciliat în Aradul Nou, este nemulțumit din cauza reparațiilor destul de dese care se execută la liniile de tramvai din cartierul în care locuiește. „Pentru noi acest lucru înseamnă să scoatem mai mulți bani din buzunar. Pentru transportul cu autobuzul din Aradul Nou în Piața Romană plătim un bilet, iar de acolo, dacă luăm alt tramvai, iar plătim bilet. Pentru bugetul nostru, și așa sărac, 20.000 de lei, în plus pe zi, se simt."

☎ **Autobuzele circulă „după ureche".** Mai mulți cetățeni care circulă zilnic pe ruta Felnac - Arad și retur, se plâng din cauză că autobuzele nu respectă orarul. „Noi am plătit 400.000 de lei pentru un abonament lunar, și marți, de exemplu, deși trebuia să plecăm la 16 și 10 minute, am plecat la 16,55. La protestele noastre, șoferul ne-a răspuns că acesta e doar începutul. Îi rugăm pe cei de la Compania de Transport să ia măsurile necesare în ceea ce-i privește pe angajații dânșilor."

Redactor de serviciu,
S. AMBRUȘ

La telefonul după-amiezii, 280003, între orele 15,00-18,00

☎ **„Pavaj" din gropi!** Pentru a nu știu câta oară am fost sunați de un locatar al străzii Brumărel, din zona Bisericii Sârbești, pentru a sesiza „celor în drept" situația jalnică a carosabilului de pe strada respectivă, dar și de pe străzile din zonă, Trandafirilor, Dornei și Cardoș: „Efectiv își bat joc de noi prin nepăsare. De ani de zile ne plângem, dar străzile arată tot mai rău. Când plouă, abia mai intrăm cu mașinile în curte! Nesimțirea celor de la primărie, care ar trebui să aloce bani pentru reparații, e cu atât mai mare cu cât nouă ni se percep impozitele cele mai mari din oraș", spune Pavel Curt, de pe strada Brumărel.

Redactor de serviciu, F. T.

METEO

Vremea se menține caldă. Cerul va fi variabil, cu înnorări temporare în cursul dimineții, când izolat va ploua slab. Vântul va sufla în general moderat din sud-vest. Dimineață, în zonele joase vor fi condiții de ceață.

Temp. maxime: 16 la 18°C.

Temp. minime: 2 la 5°C.

Foto: ST. MATYAS

AU PLECAT DINTRE NOI

✝ **Cercel Iacob (1911); Oprea Maria (1921); Igreț Ioan (1928); Avram Avram (1932); Sturza Marioara (1927).**

ACTUALITATEA CULTURALĂ

CONCERT

Filarmonica de Stat Arad prezintă azi, 7 martie, ora 19,00, la Sala Palatului Cultural, un concert vocal simfonic. Din program: **„Anotimpurile"** de Joseph Haydn; dirijor Dorin Frandeș; soliști: Teodora Ciucur, Zsolt Szilagyi, Ioan Tibrea. **Dirijorul corului:** Jean Marie Juan - Franța.

CINEMATOGRAFE

Dacia: O minte sclipitoare (SUA) 10; 12,30, 15; 17,30; 20

Mureșul: În spatele liniilor inamice (SUA) 10; 12; 14; 16; 18

Arta: Mușchetarul (Franța) 16; 18; 20

Sala Mică: Nici o vorbă (SUA) 15,30; 18,30

Pădurea ucigașă (SUA) 17

COMUNA COVĂSÂNȚ A RĂMAS FĂRĂ... BAN

În comuna Covăsânț s-a petrecut, zilele acestea, un eveniment mai puțin plăcut. **Mihai Ban,** de 55 de ani, a fost găsit spânzurat la domiciliul său din această localitate (nr. 472). Din cercetările efectuate de organele de Poliție a rezultat că Ban și-a luat singur viața, neexistând suspiciuni cu privire la cauza decesului. Medicul legist are însă ultimul cuvânt, urmând ca acesta să stabilească clar cauzele decesului.

Aproape 25 de milioane

PENTRU COPIII DIN CENTRELE DE PLASAMENT

Direcția Generală pentru Protecția Drepturilor Copilului Arad mulțumește cluburilor arădene BC West Petrom și FC UTA, pentru donația sumei obținute în urma spectacolului artistic - sportiv organizat în data de 24 februarie.

Banii încasați, 24.250.000 lei, vor fi utilizați în beneficiul copiilor ocrotiți în centrele de plasament din județul Arad.

UTILITARE

PIEȚE, TÂRGURI

Astăzi, este zi de piață agroalimentară la Curtici, Sebiș, Bata, Cermei, Zădăreni, Ghioroc, Săvârșin, Secusigiu, Sântana, Târnova, Zăbrani, Zerind. Tot astăzi au loc târguri săptămânale la Curtici, Sebiș, Cermei, Săvârșin, Secusigiu, Zerind.

Mâine, vineri, se desfășoară târguri săptămânale la Ineu, Șepreuș, Șimand.

FARMACII DE SERVICIU

● Farmacia **REMEDIUM** Arad, B-dul Revoluției nr. 52-54. Program luni-vineri: 7,30-20,00, sâmbătă 8,00-14,00. Telefon 233195. Farmacia **„OMNIAFARM"**, Calea Aurel Vlaicu, Bl. Z28, cu program zilnic de la orele 8,00-22,00. Telefon 271724.

Farmacia **LIBRO PHARMA** non stop Calea Aurel Vlaicu 60-68 (lângă stadionul (UTA) telefon 212.992.

Policlinica Municipală Arad pentru cabinetele de UROLOGIE, ORL și LABORATOR este deschisă zilnic, orele 7,00-19,00 și sâmbătă orele 7,00-14,00.

URGENȚE STOMATOLOGICE

Cabinetul de pe str. Crișan (în spate la Gionelli) are program non-stop. Telefon: 253794. Cabinetul din B-dul Revoluției nr. 62, ap. 17, între orele 9,00-19,00. Telefon: 256665.

Și Cabinetul Stomatologic din Calea Victoriei nr. 7 A asigură zilnic urgențe, inclusiv sâmbăta, între orele 10-15. Telefon 095.565.622.

Cabinetul stomatologic de pe str. Abrud Bl. 129/C (P-ța Miorița) asigură servicii stomatologice zilnic între orele 9,00-12,00 și 15,00-19,00, iar sâmbăta 9,00-12,00. Telefon: 259659.

ADMINISTRAȚIA FINANCIARĂ

Administrația Financiară a municipiului Arad: Asistență contribuabili (impozitul pe venitul global) - telefon 280633, 280733, int. 199.

TELEFON DE URGENȚĂ LA POLIȚIE: 955

Noile numere de centrală telefonică ale I. J. P. (Inspectoratul Județean de Poliție) Arad: 237.170; 237.803; 237.878; 237.887; 236.858.

ADEVĂRUL
COTIDIAN INDEPENDENT ARAD
Editor: S.C. ADEVĂRUL S.R.L. Arad
COD FISCAL R 1681938 ● COD SICOMEX 19.604 ● CERTIFICAT J 02/1886 / 31 X 1991 ● COD SIRUES 020956601 ● ISSN 1220-7489

Redacția și administrația: 2900 Arad, Bd. Revoluției nr. 81. Telefoane: SECRETARIAT - 281802, fax 280655, 280625; ADMINISTRAȚIE - CONTABILITATE - 281797; MICA PUBLICITATE - 210775; MAREA PUBLICITATE - 280904; CLUBUL PRESEI - 280989.

Consiliul de administrație: președinte - **DOREL ZĂVOIANU,** telefon 281802, 280625; vicepreședinte - **MIRCEA DORGOȘAN,** telefon 210776; membri: **DOREL BARBU,** telefon 281797; **NICU COJOCARU,** telefon 280904; **MIRCEA CONTRAȘ,** telefon 280854.

Colegiul de redacție: **MIRCEA CONTRAȘ** (redactor-șef); **MARCEL CANCIU** (șef secție foto), telefon **281701; ALEXANDRU CHEBELEU** (șef secție sport), telefon **281701; NICU COJOCARU** (șef secție publicitate) telefon/fax: **280904; GABRIELA GROZA** (secretar general de redacție), telefon **280854; VASILE FILIP** (șef secție cultură-învățământ-tineret), telefon **281855; 280003; IOAN IERCAN** (șef secție politică), telefon **280943; DORU SAVA** (șef secție social-economic), telefon **281738; ȘTEFAN TABUIA** (șef secție actualități), telefon **281855; 280003; DOREL ZĂVOIANU** (președinte al Consiliului de administrație), telefon **281802, 280625.**

Difuzare - Marketing: MIRCEA ȚÂȘCĂ (șef secție)-telefon 280904

Tiparul executat la S.C. MEDIAGRAF S.A. ARAD, str. Feleacului F.N., telefon 250902, fax 250920

„Adevărul" poate fi citit și pe Internet la adresa http://adevarul.arad.ro

Echipa de serviciu

Ioan Tuleu
secretar de redacție
Bianca Felea, Adela Pop, Ion Leac, Dina Rujan, Ramona Vidulescu
tehnoredactare computerizată
Doina Jurcă, Madiana Mican, Aurica Telcian, Dacian Toduța
corectură

CURSURI

Casa de Cultură a Municipiului Arad anunță înscrieri la următoarele cursuri: lb. engleză, lb. italiană, lb. germană, lb. spaniolă, coafură, dactilografie și lucrări de secretariat.

Înscrierile se fac zilnic, la sediul Casei de Cultură din str. Gh. Lazăr nr. 1, între orele 10-13. Informații la telefon 211918.

PREȚUL AURULUI

BANCA NAȚIONALĂ. **Pentru gramul de aur de 24 K:** prețul cu ridicata - 310.880 lei, iar prețul de achiziție - 279.792 lei. Prețuri înregistrate ieri.

PIAȚA NEAGRĂ. Aur 14 K: cumpărare - 150.000 lei/g, vânzare - 170.000 lei/g. **Aur 18 K:** cumpărare - 180.000 lei/g, vânzare - 200.000 lei/g.

CURSUL VALUTAR*

- VALORI ÎNREGISTRATE IERI, 6 MARTIE 2002

Denumirea valutei	BNR	BCR		BRD		Banca Transilvania		Banca Agricolă		Bursa neagră	
		C	V	C	V	C	V	C	V	C	V
Euro	28426	27921	28661	28060	28500	27900	28390	28150	28450	28100	28300
Dolar S.U.A.	32617	32500	32700	32450	32750	32250	32625	32420	32660	32200	32400
Forint	116	110	120	-	-	108	117	-	-	116	118

Vânzarea spațiilor comerciale din piețele Aradului:

RÃMÂNE CUM A PROPUS PRIMARUL!

Ieri, în sala 33 a Palatului Administrativ, primarul Dorel Popa, vicele Emanoil Voicu, reprezentanții consilierilor municipali în A.G.A. S.C. TOP S.A., conducerea TOP S.A. precum și reprezentanții piețarilor din Piața M. Viteazul, au organizat o conferință de presă cu scopul de a elucida și aplana problemele legate de piețele Aradului.

După ce **Romulus Gherman** a prezentat un scurt istoric al S.C. TOP, s-a trecut la dezbateri pe fond, vorbitorii exprimându-și punctele de vedere referitoare la privatizarea, în fapt vânzarea spațiilor comerciale din piețe.

Consilierul **Tiberiu Dekany**, membru în AGA TOP SA: **„Pentru a se elimina toate discuțiile, vom încerca să găsim soluția încheierii unor contracte."**

Directorul TOP S. A., **Romulus Gherman: „În opinia mea, dacă se vrea privatizarea piețelor, atunci să se ia în discuție toată activitatea TOP SA, nu doar Piața Mihai Viteazul care este o piață profitabilă și pusă la punct. În Arad sunt și piețe nerentabile cum ar fi de exemplu Piața Obor. Cu acestea ce facem, rămân pe spatele Primăriei?!"**

Primarul **Dorel Popa: „În principiu, se poate privatiza orice, însă trebuie să vedem, în acest caz al TOP SA, oportunitatea și legalitatea acestei privatizări. CLM Arad va analiza aceste chestiuni și va proceda în consecință".**

Cuvintele primarului au fost urmate de aplauzele micilor comercianți din piețe. Semn că varianta propusă de Dorel Popa este una pe care și-au însușit-o. Că așa stau lucrurile a dovedit-o și declarația prof. Adrian Șimăndan, președintele Sindicatului piețarilor - Solidaritatea 2002: **„Apreciez că discuțiile de azi au fost constructive și în folosul tuturor."**

În ceea ce-l privește pe Mircea Ardelean, patronul SC ARMIDO COM SRL care printr-o decizie a Curții de Apel Timișoara a devenit proprietar al Pieții Mihai Viteazul, acesta și-a reiterat poziția pe care și-a expus-o și în ziarul nostru de ieri: **„Eu mă mulțumesc cu spațiul pentru ghereta mea (nr. 15), evident cu concesionarea terenului aferent gheretei."**

N. OPREAN

Ieri după - amiază

Prefectul Ungureanu a vizitat fabrica UTA

În cursul după - amiezii de ieri, prefectul **Dan Ungureanu** a vizitat fabrica UTA. Vizita face parte dintr-un program bine stabilit al acestuia, dorința noului prefect al Aradului fiind să afle, în fiecare săptămână, în ce ape se scaldă - cum se spune - câte unul dintre toți cei ce au fost odată coloși, respectiv agenți economici cu tradiție.

Prefectul a fost însoțit de consilierul **Dumitru Nica,** fiind întâmpinați, la fabrica UTA, de directorul general **Cătălina Codrin** și directorul economic **Iadranca Roșca.** La discuții a mai participat și **Pavel Cristea,** reprezentantul APAPS, având în vedere că fostul FPS este acționarul majoritar al fabricii. Pe scurt, prefectului i s-a demonstrat că UTA este încă neprivatizată din cauza unei politici ineficiente de privatizare și că, la ora actuală, este și mai greu de realizat acest lucru. Piedicile s-au analizat în amănunțime, **Dan Ungureanu** declarând, după evaluarea lor, că își exprimă îngrijorarea privind viabilitatea soluțiilor rămase „în picioare" la ora actuală. În plus, urmașii baronului Neuman au depus câteva notificări de retrocedare a bunurilor ce au aparținut odinioară înaintașului lor, lucru care ține în loc, o dată în plus, orice tentativă de resuscitare economică a societății.

Fără să intrăm în amănunte, mai specificăm doar că fabrica este condusă de oameni care au idei interesante despre modul în care ea ar putea fi adusă la liman, chiar dacă are datorii și o situație neprofitabilă. În ce-l privește pe prefectul Aradului, înțelegând foarte bine situația, la sfârșitul vizitei a încheiat: **„Pot să spun doar că vom susține cauza acestei fabrici cu tradiție, fiindcă ea a rămas în viață datorită unor oameni care nu au renunțat să spere și sunt convins că reprezentantul APAPS, aici de față, va sprijini acțiunile viitoare ale d-nei director pentru găsirea unei soluții de ieșire din criză."**

Înainte de a părăsi fabrica, prefectul Dan Ungureanu a vizitat și câteva secții ale acesteia.

EUGENIA BĂRDAȘ

Proiect european prezentat partenerilor arădeni

Ieri, Camera de Comerț, Industrie și Agricultură a găzduit o întâlnire între Agenția pentru Dezvoltare Regională a Regiunii V Vest și partenerii din județul Arad ai acestei instituții din cadrul proiectului Strategie de Inovare Regională, finanțat de Comisia Europeană.

Numărul partenerilor arădeni este momentan de șapte (ADAR, CCIA, CJA, Universitatea V. Vlaicu, Universitatea V. Goldiș Primăria, Administrația Zonei Libere Curtici). ADR intenționează să găsească și alți parteneri pentru implementarea acestui proiect (Fundația Româno-Germană și filiala Arad a Consiliului Național pentru IMM-uri ar putea fi posibili parteneri).

Participanții au discutat despre domeniile de inovare propuse de fiecare partener, despre metodologia și programul de lucru al proiectului.

G. K.

Ieri, la Librãria „I. Slavici"

„CEA MAI SPECTACULOASĂ LANSARE DE CARTE"

La Librăria „I. Slavici" a fost lansat ieri volumul de versuri **„Minune și taină. Imne, colinde, cântece și plângeri cu Maica Domnului"** de **Traian Dorz**.

Lansarea a fot „prezidată" de prof. Rodica Herlo, directorul S. C. „Prolibris". Pr. Gheorghe Gogan a făcut câteva aprecieri asupra cărții (apărute la Editura „Traian Dorz", din Simeria): „o ofrandă Maicii Domnului, prin acest volum de excepție" fiind și „un gest de restituire" căci „poezia lui Traian Dorz este o teologie".

P. S. dr. Timotei Seviciu, episcopul Aradului, l-a considerat „un volum atât de așteptat" și a depănat o amintire de suflet legată de o întâlnire cu regretatul poet Traian Dorz. „Volumul - a subliniat Preasfinția Sa - are un mesaj deosebit: toate ar fi bune și frumoase, dar pentru a încununa totul trebuie să fie o cinstire a Maicii Domnului. Ucenicii autorului regretat au găsit cu cale să-l lanseze acum, în martie, când vom prăznui Bunavestire. O veste bună pentru activitatea Oastei Domnului, în cea mai spectaculoasă lansare de carte la care am participat."

O amplă prezentare a vieții și operei poetului și prozatorului Traian Dorz (care a scris 35 de volume de versuri și 70 de volume de proză) a făcut ing. Ionatan Ille, directorul Editurii „Traian Dorz".

Mesajul versurilor preotului Traian Dorz a fost transmis numerosului public și prin intermediul cântecelor interpretate de Sabinel Plăcintă, de la Opera Timișoara, preotul militar Marian Mărcuș și tânăra Afina Ille.

A fost o atmosferă de înălțare sufletească pentru că - așa cum spunea Nichita Stănescu - „poezia lui Traian Dorz izvorăște în verbul stelar și ceresc."

Foto: ȘT. MATYAȘ

Pe șosele...

Agenții de circulație au aplicat 111 sancțiuni și au reținut cinci permise de conducere, din care trei pentru conducerea sub influența băuturilor alcoolice, următorilor șoferi: **Gheorghe Pele** din Lunca Teuz, **Ioan Haiș** din Ineu și **Romeo - Edi Bibarț** din Arad.

De asemenea, sunt cercetați în stare de libertate **Cosmin-Florin Gag** de 21 ani din Beliu, pentru conducere pe drumurile publice a unui autovehicul fără a poseda permis de conducere și **Ioca-Nelu Sava** de 40 de ani din Pecica pentru conducere pe drumurile publice a unui autovehicul, fără a poseda permis de conducere.

R. M.

COMUNICAT

Asociația Foștilor Deținuți Politici Anticomuniști Arad anunță oficierea parastasului anual pentru membrii morți ai asociației, în ziua de sâmbătă, 9 martie 2002, orele 11,30, la Catedrala Ortodoxă veche.

Comitetul

Asociația Națională a Investitorilor F. N. I. - Filiala Arad

1) Termenul procesului de investire cu titlu executoriu a contractului de fidejusiune-cauțiune este de 15.03.2002, la Tribunalul sectorului II București, Completul de judecată nr. 3, ora 12,00, Secția comercial.

2) Până la data de 14.03.2002 toți investitorii membri A. N. I. Arad să se prezinte la biroul A. N. I. camera 2, Casa de Cultură a Sindicatelor Arad, pentru a-și achita sumele ce le revin și anume:

- ● taxa de timbru, 1% din suma revendicată (T. T.)
- ● onorariu avocat 800 lei/unitate de fond (O. A.)
- ● cotizația pe 7 luni, 10.000 lei/lună (C)

În zilele de marți, de la 10-14; joi de la 12-16; sâmbătă de la 10-14

Acei membri A. N. I. jud. Arad, care nu se prezintă până la data de 14.03.2002 se consideră că au renunțat la drepturile procesuale și asociația națională a investitorilor FNI nu îi mai reprezintă.

Datele astfel apărute vor fi din nou centralizate și predate instanțelor de judecată, pentru a se stabili CORECT ȘI DEFINITIV sumele revendicate de membrii ANI în procesul cu AVAB-ul.

Comitetul ANI FNI Arad
Preșdinte, Pintea Alexandru

Infracțiuni...

Poliția a depistat mai multe persoane care au fost reținute și introduse în arest din diferite motive. Iată „lista neagră":

■ **Anton-Marcel Faur** de 15 ani și **Ioan-Cornel Schutz** de 17 ani, ambii din Arad care au furat din boxa blocului 6, Sc. B de pe strada Banu Mărăcine, o bicicletă care aparținea lui Ioan Vlad. • **Vasile-Ioan Roșu** de 38 de ani din Arad, pentru săvârșirea infracțiunii de furt. ■ **Cristian-Claudiu Cristea** de 26 de ani și **Ilie-Petru Dragoș** de 27 de ani, ambii din Ineu, care sunt „nevoiți" să execute trei ani la „mititica" pentru tentativă la infracțiunea de tâlhărie. ■ **Gabriel Trandafir** de 20 ani din Felnac, care are și el de executat 120 de zile de închisoare contravențională, conform Legii 61/1991.

R. M.

Deși au fost făcute numeroase promisiuni și demersuri

NECAZURILE LOCUITORILOR DE PE STRADA OLTULUI CONTINUÃ

S-a mai scris în paginile ziarului nostru despre problema locuitorilor străzii Oltului, privitoare la circulația mașinilor de tonaj mare, dar până în prezent nu s-a rezolvat mai nimic. Cetățenii care locuiesc acolo sunt nemulțumiți în continuare și acuză Primăria că nu s-a străduit îndeajuns ca să-i ajute.

80 la sută din case au zidurile fisurate

Ieri, la ora sosirii noastre la fața locului, strada era blocată și câțiva dintre locuitorii acesteia, care stăteau la un capăt al drumului, nepermițând nici unei mașini mari să le încalce teritoriul. **„Stăm de două zile în stradă și vom sta cât va fi nevoie, până când cineva se va ocupa de problema noastră. La noi pe stradă sunt în total 47 de case, iar 80 la sută dintre acestea au zidurile crăpate"**, spune **Ioan Julean**. Oamenii au făcut acum un an de zile, sesizare la Primărie și șoseaua a fost restricționată, atât ca viteză, cât și ca tonaj. Ei ne-au spus că atunci a venit viceprimarul Emanoil Voicu și a constatat care este situația. După aceea, au fost montate semne de circulație la ambele capete ale străzii, astfel că mașinile mari nu mai aveau voie, legal, să treacă pe strada lor, dar șoferii de la firmele din apropiere nu respectă regula.

„Regulile făcute au fost respectate doar trei luni după care am luat-o de la capăt", spune **Grigore Șumărean**. El ne mai spune că anul trecut și-a reparat casa și anul acesta fisurile în ziduri au apărut din nou. **„Ce să fac, să-mi repar casa în fiecare an?"**, se întreabă Grigore Șumărean.

„Locuitorii străzii ar trebui să trateze cu șoferii"(!?)

Contactat de noi, viceprimarul **Emanoil Voicu** afirmă că în oraș mai sunt multe situații de acest gen, dar asta nu înseamnă că ar trebui să blocăm tot orașul și că singurul lucru pe care pot să-l facă locuitorii străzii este să trateze cu șoferii, ca aceștia să respecte prevederile care au fost stabilite de Primărie, până când situația se va remedia. **„Cei care au camioane ar trebui să aibă bunul simț să respecte semnele de circulație"**, mai adaugă viceprimarul. Voicu mai spune că Primăria a făcut tot ceea ce s-a putut și că anul acesta este în plan repararea străzii Agricultorilor ca să se poată circula pe șoseaua de centură. **„Acest proiect este în lucru. Când o să avem banii necesari o să începem lucrările."**

Până când strada Agricultorilor va fi reparată (dacă va fi anul acesta) locuitorii străzii se pare că nu au altceva de făcut decât să-și păzească strada.

NADIA BODRAN
Foto: **VIOREL MUSCA**

Oamenii spun că vor sta în stradă până când prob lema se va rezolva

80 la sută din case au fisuri în ziduri...

Conferință de presă despre corupție la I. P. J.

SIMȚUL CIVIC AL CETĂȚENILOR TREBUIE SĂ INTERVINĂ PENTRU STOPAREA FENOMENULUI

Ieri, sala de ședințe din cadrul Inspectoratului Județean de Poliție Arad a găzduit o conferință de presă privind activitățile desfășurate pentru prevenirea și combaterea faptelor de corupție. Pe lângă reprezentanții mass-mediei arădene, la „eveniment" au fost prezenți: col. Nicolae Gudiu, inspectorul-șef al IPJ Arad, lt. col. Ion Cotrău, șef al secției economico-financiare în cadrul IPJ, lt. Emil Moțiu, purtător de cuvânt al IPJ Arad, procurorul Dan Ilarie, șef serviciu de combatere a crimei organizate de la Parchetul de pe lângă Tribunalul Arad. Discuțiile s-au axat pe problemele întâmpinate de angajații acestei instituții în acțiunile de combatere a acestui fenomen, dar și pe realizările celor implicați în combaterea infracțiunilor de corupție.

● *Aradul - locul 15 în țară la capitolul corupție și... corupți*

Lt. col. Ion Cotrău a prezentat, în început, o statistică pe anul 2001 în ceea ce privește acest amplu fenomen infracțional. Astfel, anul trecut au fost depistate 287 de infracțiuni de corupție din care: 70 de cazuri de luare de mită, 86 de cazuri de dare de mită, 122 - trafic de influență și 9 cazuri de primire de bunuri necuvenite. Persoanele cercetate în aceste cazuri au fost în număr de 181, după cum urmează: 41 de persoane pentru luare de mită, 88 de persoane pentru dare de mită și 52 de persoane pentru trafic de influență. Rezultatele statisticilor efectuate au situat Aradul pe locul 15 în țară la capitolul corupție și... corupți în anul 2001. În anul 2002, tot conform unor statistici, a rezultat că au fost depistate 44 de infracțiuni de corupție (16 - luare de mită, 15 - dare de mită și 13 - trafic de influență). Lt. col. Cotrău a ținut să precizeze că „cercetarea acestor cazuri intră în competența procurorului. Poliția doar constată aceste infracțiuni", persoana citată făcând referire și la lacunele existente în legislația care permite acestui tip de infractori să scape de urmărirea penală. Cauzele care duc la menținerea acestui flagel sunt, în opinia lt. col. Cotrău „birocrația exagerată și faptul că, în multe cazuri, legislația penală se suprapune cu cea contravențională, linia dintre cele două fiind de multe ori foarte subțire."

● *„Noi, românii, ne-am obișnuit s-o cotim... dacă se poate"*

Col. Nicolae Gudiu a făcut referire la faptul că există un obicei în rândul cetățenilor de a oferi diferite „cadouri" funcționarilor publici sau altor persoane pentru a obține favoruri. „Nu e oare un obicei al românilor de a da peșcheș?" se întreba retoric inspectorul-șef al IPJ Arad. Astfel, dacă o persoană oferă cuiva mită, înseamnă că vrea „s-o cotească", col. Gudiu fiind de părere că „noi, românii, ne-am obișnuit s-o cotim... dacă se poate." Lt. col. Cotrău a ținut să precizeze că „în rândul populației există o cutumă prin care omul știe că oriunde merge trebuie să dea ceva" și că cetățenii „văd mica corupție" făcându-se totodată apel la simțul civic al cetățenilor și al presei, din partea conducerii IPJ, pentru „demascarea tuturor celor care recurg la astfel de practici" (n. n. cei care cer „șpagă").

● *Echipă profesionistă de combatere a corupției în Arad*

Cum fenomenul corupției este tot mai des întâlnit și cum acest flagel s-a extins de la cele mai mici nivele până în „păturile înalte", se dorește înființarea unui nucleu, a unei echipe de profesioniști care să-și canalizeze eforturile în vederea combaterii acestei „ciume". În acest sens, se are în vedere o mai strânsă colaborare între Poliție și Parchet, primul pas fiind deja făcut. Astfel, urmează ca doi ofițeri ai IPJ Arad să fie delegați pe o perioadă de un an, în cadrul Parchetului, unde vor colabora cu procurorul Dan Ilarie, în vederea cercetării cazurilor de corupție. IPJ Arad a făcut patru propuneri în acest sens, fiind vorba despre; col. Palcu, col. Bițiș, lt. Jurcă și lt. Buta. Dintre aceștia, doar doi vor fi aleșii Bucureștiului, deocamdată totul fiind în stadiul de negocieri. Se pare totuși că șanse mai mari au lt. col. Palcu și lt. col. Bițiș. Condițiile ce trebuie întrunite de cei propuși sunt bine conturate: să fi absolvit Academia de Poliție (sau Facultatea de Drept sau Științe Economice), să aibă cel puțin cinci ani vechime în cadrul Poliției, să nu aibă sancțiuni disciplinare în ultimii trei ani. Cert este că se pune mare speranță în această echipă a „cavalerilor binelui", col. Nicolae Gudiu afirmând că „am început să ne legăm de lucruri mai serioase."

Procurorul Dan Ilarie a punctat neajunsurile de care se lovesc cei implicați în combaterea corupției. După părerea dânsului cele mai mari lipsuri înregistrându-se la capitolul legislație și logistică, adăugând că „de un an și jumătate de când sunt implicat în acest domeniu sunt foarte nemulțumit - nu am arme cu care să lupt..."

R. MUNTEAN

Rețea transnațională de traficanți de droguri - anihilată

O importantă rețea transnațională de traficanți și consumatori de droguri a fost anihilată, marți, de ofițerii Centrului Zonal de Combatere a Crimei Organizate și Antidrog Timișoara, transmite corespondentul MEDIAFAX. Rețeaua era formată din tineri români și străini cu vîrste cuprinse între 20 și 35 de ani, organizați pe cinci niveluri de distribuție și consum, care acționau în județele Timiș, Arad, Satu Mare, Cluj și Maramureș. Traficanții utilizau, pe lîngă metoda organizării conspirative pe niveluri, comunicările de mesaje neconvenționale și distribuția impersonală în locuri și containere special amenajate. De asemenea, pentru a evita surprinderea în flagrant, cu cantități mari de droguri asupra lor, organizatorii filierei au introdus periodic în țară, la intervale de trei - șapte zile, doar stupefiantele necesare pentru consumul pe o perioadă foarte scurtă de timp. Cercetările au stabilit că, în ultimele nouă luni, prin această filieră s-au introdus în țară peste două mii de pastile de "Extasy" și mai multe kilograme de marijuana. Polițiștii au efectuat 16 percheziții domiciliare și au reținut 13 persoane în acest caz, care urmează să fie prezentate Parchetului de pe lîngă Tribunalul Timiș cu propunerea de arestare preventivă pentru trafic și consum de droguri.

Aseară, la Mănăstirea Gai

SERAFIM CIMBRUȘ ȘI GRUPUL „METEOR" AU LANSAT PRIMELE CASETE DE CÂNTĂRI RELIGIOASE

„Sub genericul „Ce-i frumos și lui Dumnezeu îi place", aseară, la Mănăstirea Gai au fost lansate primele două casete de cântări religioase tradiționale ale solistului vocal SERAFIM CIMBRUȘ, acompaniat de grupul vocal „TEOFORUL" din Arad. Mulțimea de „credincioși" care a ținut să fie prezentă la acest eveniment n-a încăput în biserică, mulți dintre ei mulțumindu-se să asculte mini-concertul susținut de Serafim Cimbruș și grupul vocal amintit în curte, sub cerul liber. Au fost prezente, de asemenea, la lansarea de aseară înalte fețe bisericești și oficialități locale.

FLORIN TRUȚ

Foto: ONORIU FELEA

Ieri seara, firma Pro-Foto CENTER a pătruns și în Arad prin Foto-Video ENIGMA, cu aparatura foto digitală, de înaltă performanță, destinată fotografilor profesioniști și nu numai.

De asemenea, prin foto ENIGMA se distribuie și consumabilele noilor proceduri fotografice. La deschidere au participat reprezentanții firmei Kodak din București, precum și managerul general al firmei ENIGMA, Paul Draja.

JOI, 7 MARTIE 2002

TVR 1

7,00 Jurnalul de dimineață
7,30 Strict necesar. Magazin
8,20 Careul de aur - rel.
9,00 Teatrul Național de Televiziune prezintă: **Detectiv fără voie** - rel.
10,00 Cu ochii'n patru - rel.
11,00 TVR Iași
13,00 Mândră floare-i norocul (II)
14,00 Jurnalul de prânz
14,30 Memorialul exilului românesc - rel.
15,15 Eveniment
16,00 Conviețuiri. Magazin
16,30 Panorama. Magazin în limba germană
17,00 Vino să vezi!
17,45 Pasiuni - s.
18,30 Corect. Cu Ruxandra Gheorghe
18,35 Careul de aur
19,15 Avanpremieră Știri. Sport
19,35 Glume, boacăne, aventuri
20,00 Jurnal. Meteo. Sport
20,45 Curat Caragiale! Parol!
(●) **20,50 Dublă expunere** - dramă, Italia, 1990. Partea a treia
22,30 Reflecții rutiere
22,45 Euroatlantica
23,45 Jurnalul de noapte
0,00 Profesioniștii
1,00 Vino să vezi! - rel.
1,45 Jurnal. Meteo. Sport - rel.
2,30 Eveniment - rel.
3,15 Reflecții rutiere - rel.
(●) **3,30 Incidentul OZN** - SF, SUA, 1975

TVR 2

7,00 Drumul spre Avonlea - s. rel.
7,50 Diminețile unui bărbat cuminte
8,50 Fete vesele - s.
9,15 Desene animate - rel.
10,10 Zona crepusculară - s. rel.
10,35 Tată, am încurcat-o! - s.
11,00 Răscruci - rel.
11,30 Expediție în necunoscut - rel.
12,00 Paradisul de lângă noi - rel.
12,30 Sport Plus - rel.
13,30 Știri
13,35 Mit și istorie - rel.
14,00 Desene animate
15,15 Toți, împreună
16,00 Tribuna partidelor parlamentare
16,30 Din coasta Evei
17,30 Afaceri la cheie
17,55 Știri
18,00 Știri regionale
18,30 Economia încotro?
19,00 Lege pentru toți
19,30 Banatica - emisiune în limba sârbă
19,50 Iubiri de milioane
20,00 Mistere în medicină
20,55 Gata cu fumurile!
21,00 Zona crepusculară - s.
21,30 Telejurnal
22,00 Timpul trecut: armata uitată
(●) **23,00 Dincolo de frică** - dramă, Marea Britanie, 1997
0,40 Mistere în medicină - rel.
1,30 Puls 2002 - rel.
2,00 Clepsidra cu imagini - rel.

PRO TV

7,00 Teo - rel.
8,00 Știrile Pro TV - Ziarul dimineții tale
9,00 Tânăr și neliniștit - s. rel.
10,05 .Ro - rel.
10,10 X și Zero - rel.
10,15 Profeții despre trecut - rel.
(●) **11,30 Familia Bundy** - s. rel.
12,00 Total Recall - s.
13,00 Jocul puterii - s.
(●) **14,00 Greu de ucis I** - f. rel.
16,10 Tânăr și neliniștit - s.
17,00 Știrile PRO TV
17,35 Vremea
17,40 Pro Tv te ascultă ce vezi
17,45 Teo
19,00 Știrile PRO TV
19,50 Sport
19,55 Vremea
(●) **20,00 BD în acțiune** - comedie, România, 1970
22,00 Știrile Protv
(●) **22,30 Familia Bundy** - s.
22,55 .Ro
23,00 Provest cu Bogdan Chiriac
0,00 Știrile Pro TV
0,15 X și Zero
0,30 Zero - rel.
(●) **1,00 Crimă în lumea avocaților** - acțiune/dramă, SUA, 1993
2,45 Fotbal: Meci din Divizia Națională

TV ACASĂ

7,00 Știrile de Acasă - rel.
7,30 Din viață - rel.
(●) **8,00 Amor de cățel** - s. rel.
9,00 Prima dragoste - s. rel.
10,15 Vei fi a mea Paloma - s. rel.
(●) 11,05 De 3 x femeie - rel.
12,15 Dragoste și putere - s. rel.
12,45 Salome - s. rel.
13,40 Micuțele doamne - s.
15,00 Războiul pasiunilor - s.
15,50 Căsuța poveștilor
16,00 Fiorella - s.
(●) **17,30 Amor de cățel** - s.
18,30 Știrile de Acasă
19,00 Prima dragoste - s.
20,00 Vei fi a mea, Paloma! - s.
(●) 20,50 De 3 x femeie - (ediție specială)
22,00 Salomé - s.
22,50 Dragoste și putere - s.
23,15 Știrile de Acasă - rel.
23,45 Sânge din sângele meu - s.
0,20 Războiul pasiunilor - s. rel.
(●) 1,10 De 3 x femeie - rel.
2,20 Muzica de acasă, muzica nopții

HBO

8,00 Jurăminte fatale - acțiune, SUA, 1999
9,30 Povestea noastră - comedie romantică, SUA, 1999
11,05 Vinovat - thriller, Marea Britanie, 1999
13,00 Concert Tina Turner
14,05 Între artă și adevăr - dramă, SUA, 1999
16,20 Vendetta - dramă, SUA, 1999
18,20 Tart - dramă, SUA, 2000
20,00 Oameni de tinichea - comedie, SUA, 1987
21,50 Viață dublă - dramă, SUA, 2000
23,35 Jucătorul - dramă, SUA, 1999
1,05 American History X - dramă, SUA, 1998

PRIMA TV

7,00 Desene animate
7,30 Eddie McDowd - s. rel.
8,00 Zid
12,00 Cronica cârcotașilor - rel.
12,55 Clip Art
13,00 Exploziv - rel.
13,30 Obiectiv - rel.
14,30 Desene animate: Rambo
15,00 Eddie McDowd - s. rel.
15,30 Luna sălbatică - s.
16,29 Haz la minut. Cu Ando
16,30 Nemuritorul - s. rel.
17,30 M.A.S.H. - s.
18,00 Focus
19,00 Focus special
19,15 Camera de râs
19,59 Haz la minut. Cu Ando
20,00 Reuniunea de clasă. Cu Andreea Raicu
22,00 Întâlnire cu presa
23,00 Focus Plus
23,29 Haz la minut
23,30 M.A.S.H. - s. rel.
0,00 Nemuritorul - s.
0,55 Clip Art - rel.
1,00 Camera de râs - rel.
1,30 Focus - rel.

TELE 7 ABC

7,35 Știri
7,50 Muzică
10,00 Tentații - rel.
11,00 Documentar - rel.
12,00 Apel: Crima - s. rel.
13,00 Muzică
14,00 Iartă-mă! - f. rel.
16,00 As Show - rel.
17,00 Reportaj 7 abc - rel.
18,00 Jurnal european - documentar
18,30 Telejurnal
19,00 Documentar
19,30 Apel: Crima - s.
20,30 Horea - istoric, România, 1984
23,15 Loto. Joker. Pariul Trio
23,30 Știri
23,45 Muzică

ANTENA 1 – TV ARAD

6,00 Emisiune în limba bulgară - rel.
6,30 Știri TVA - rel.
7,00 Marius Tucă Show - rel.
8,00 Observator
8,50 Sport
9,00 Ispita - s. rel.
10,30 Îmbrățișări pătimașe - s.
(●) **11,15 Fete contra băieți** - f. rel.
13,00 Știrile amiezii
13,20 Clanul Popeștilor - s.
(●) **14,00 Iluzia iubirii** - f. rel.
16,00 Pactul de stabilitate
16,30 Publicitate, promo
16,45 Știri TVA
17,15 Ispita - s.
19,00 Observator
19,50 Sport
19,58 Meteo
(●) **20,00 Fără scăpare** - acțiune, SUA
21,57 Publicitate, Promo
22,00 Observator
22,15 Știri TVA
22,30 Sport
22,35 Marius Tucă Show
(●) **0,00 Medicine River** - comedie romantică, SUA, 1993
1,30 Observator - rel.
(●) **2,30 Azilul** - thriller, SUA, 1994
4,00 Amazon - s.
5,00 Clanul Popeștilor - rel.

TV RCS

8,30 Cafeaua de dimineață
9,30 Desene animate
10,00 Videoclipuri
10,15 Trei destine - s.
11,00 Știri RCS - rel.
11,45 O oră cu Dani Dascălu
12,45 Videoclipuri
13,00 Câini și pisici - s. doc.
13,30 Radical Power - doc.
14,00 Știri RCS - rel.
14,35 Hit squad - s.
15,00 Trei destine - s.
15,45 Videoclipuri
16,00 Emisiune în limba maghiară
17,00 Deșertul vorbește - s. doc.
17,30 Ecoul străzii
18,00 Frumusețe și stil - rel.
18,15 Știri RCS
19,00 Joia populară - divertisment
20,00 Adrenalina
21,00 Provocările tehnologiei - doc.
21,30 Tradiții și folclor
22,00 Știri RCS 2
22,35 O crimă ciudată - film
24,00 Erotica

Redacția Adevărul nu își asumă răspunderea pentru modificările ulterioare intervenite în programele Radio - TV

MINIPREFECTURILE

Tableta zilei

Avalanșa de ordonanțe guvernamentale care reglementează funcționarea administrațiilor locale i-a buimăcit cu totul pe primarii din teritoriu, indiferent dacă au fost aleși pe listele partidului de guvernământ, ale opoziției sau sunt independenți. În opinia lor, li se cer lucruri de-a dreptul aberante, care în ochii cetățeanului de rând îi transformă în satrapi, în niște indivizi care sfidează orice urmă de bun simț și orice drept al amărâtului care trebuie să suporte, pe lângă infinitele poveri financiare, și grobianismul celui care a ajuns la putere. Conform noilor reglementări, primarul nu numai că poate, dacă vrea, ci este și obligat să intre în gospodăria românului, să-l verifice dacă își conduce gospodăria conform indicațiilor și să-l amendeze dacă el consideră că indicațiile nu au fost respectate. Dar, aceasta nu este decât o absurditate măruntă care, alături de altele, maschează dorința de revenire la celebra expresie „partidul e-n toate". Conform aberantelor reglementări, consiliile locale vor putea să facă absolut tot ce vor, indiferent de părerea primarului. Eludându-se voit diferența dintre instituția Primarului și Consiliul Local, acesta din urmă poate să facă absolut tot ce vrea: să încheie contracte de închiriere, vânzare, să concesioneze terenuri etc. Aceasta, în ciuda faptului că orice contract se încheie cu aparatul administrativ al Primăriei, care este executivul. Colac peste pupăză, consiliul local poate angaja un jurist care să-l reprezinte, culmea, în procesele cu primarul! Consiliul local poate să facă tot ce vrea, primarul chit că este sau nu de acord, trebuie să parafeze ceea ce onor consilierii au hotărât. Atenție, nu este vorba despre hotărâri pe linie legislativă, ci despre hotărâri pe linie administrativă, care nu ar avea nici în clin, nici în mânecă cu legislativul. Practic, se creează un aparat executiv al consiliilor locale care funcționează în paralel cu aparatul Primăriei și, prin competențele dobândite conform noilor reglementări, îl devansează. Concluzia nu îmi aparține mie, ci zecilor de primari din județ care m-au contactat. Încă o dată, nu este vorba doar despre primari aleși pe listele partidelor de opoziție, ci și de primari ai partidului de guvernământ. Toți m-au întrebat care este justificarea acestor ordonanțe și prevederi aberante. Răspunsul este foarte simplu: în toate localitățile în care primarul, ales pe criterii de competență sau popularitate, este de altă culoare decât aceea a partidului de guvernământ, trebuie să fie instaurată ordinea. Adică, primarul nu are voie să miște în front, ci să se subordoneze guvernului, chit că are altă culoare politică.

De regulă, chiar dacă primarul nu aparține partidului de guvernământ, în consiliul local acest partid deține majoritatea, fie prin rezultatul direct al alegerilor, fie prin diverse manevre de intimidare. Prin sporirea prerogativelor, consiliul îl surclasează pe primarul rebel, care, dacă nu respectă ceea ce s-a prevăzut în sumedenia de acte normative poate să fie amendat cu sume astronomice sau chiar poate să fie băgat la pușcărie.

Din toate acestea se poate trage concluzia că PSD-ul, actualul partid de guvernământ, dorește transformarea administrațiilor locale în niște miniprefecturi, adică organisme care îi pun în practică programul și politica. Departe de mine gândul de a da cu bâta în această idee, care ar presupune că partidul de guvernământ poate să prezinte un raport coerent structurilor europene în care vrea să se integreze România, dar stafia partidului-stat pe care acele structuri europene ar putea s-o vadă sau să și-o imagineze ar putea să distrugă bunele intenții.

SIMION TODOCA

NICU COJOCARU, LA COTROCENI

În aceste zile, președintele României Ion Iliescu susține la Cotroceni o rundă de consultări cu reprezentanții partidelor politice reprezentate în Parlament, în legătură cu poziția acestora față de revizuirea Constituției.

Deputatul arădean Nicu Cojocaru a făcut parte din delegația PUR care s-a deplasat ieri la Cotroceni. Domnia s-a ne-a declarat că **„Partidul Umanist din România va susține în fața președintelui Ion Iliescu ideea că revizuirea Constituției nu se impune în momentul de față, nefiind oportună înaintea integrării României în Uniunea Europeană și în structurile NATO. Nu putem pune căruța înaintea cailor și nici nu ne permitem să procedăm la modificarea Constituției în fiecare an."**

Consultarea de ieri a delegației PUR cu președintele Ion Iliescu survine la o zi după ce liderii PSD și PUR s-au întâlnit pentru a încerca să parafeze un nou acord de colaborare politică, semnarea protocolului fiind amânată pentru sfârșitul lunii în curs.

DORU SINACI

DEMISIE DIN CONDUCEREA PSM

Bîr Dimitrie din Ineu și-a prezentat în scris demisia din Biroul Județean al PSM, pe motive de sănătate. Întrebat dacă acesta este motivul real al demisiei lui Bîr, președintele Mihai Lelik a declarat: **„D-l Bîr mi-a trimis demisia prin poștă. Îmi pare rău că nu mi-a dat măcar un telefon, să mă avertizeze. Probabil că fiind mai în vârstă îi este mai greu să se deplaseze mai des la Arad."**

T. S.

PUR NU NEGOCIAZĂ POSTURI DE MINISTRU

Într-un comunicat de presă primit ieri la redacție, Partidul Umanist Român susține că discuțiile dintre delegațiile PUR și PSD nu au ca obiect negocierea preluării portofoliului unui minister al energiei, negând în același timp intenția de obținere de posturi sau avantaje pentru partid. Se afirmă astfel că pozițiile exprimate de senatorul Aurelian Leca în ultimile zile reprezintă doar punctul de vedere al unui specialist în domeniul energetic. În acest context, PUR consideră că principala temă a negocierilor o repezintă analiza stadiului îndeplinirii alianței politice dintre cele două partide.

IRINEL CIOCIOC

LELIK S-A SUPĂRAT PE CONDUCEREA CENTRALĂ A PSM

La conferința de presă de ieri a PSM, președintele Mihai Lelik și-a exprimat nemulțumirea față de lipsa de colaborare a conducerii centrale cu organizațiile din teritoriu. Chiar ieri, la București, președintele Ioan Sasu a discutat din nou cu conducerea PSMR. **„S-au întâlnit de mai multe ori, au discutat despre o posibilă fuziune, iar pe noi nu ne-a informat nimeni. Totuși, sunt membru al Comitetului Director și cred că ar trebui luate în seamă și opiniile președinților din teritoriu."** ☛ Lelik a spus că în principiu este de acord cu schimbarea denumirii partidului și a semnului electoral, însă PSMR are pretenții deosebit de mari, deși este „un partid de autobuz". Pretenții și mai exagerate are **„un alt partidulet, care nu este nici măcar de autobuz, ci de microbuz, PSR".**

☛ Dacă nu se coagulează mișcarea socialistă și nu se renunță la ideile învechite, Lelik nu vede nici o șansă pentru PSM. Continuând pe linia modului de comportare a conducerii centrale, Mihai Lelik a constatat că și la alte partide centrul îi folosește pe cei din teritoriu după care îi lasă baltă. **„Cum este posibil ca un om ca Remețan, care a muncit atât de mult să fie abandonat? Mâine - poimâine ne vom trezi și noi că suntem anunțați că am fuzionat, fără să ne întrebe nimeni dacă vrem sau nu vrem. Așa s-a întâmplat cu ApR, cu PS, cu PSDR."** A propos de fostul PS, Lelik este dispus să-i primească înapoi ce cei care au plecat din PSM la acele partide care acum nu mai există și nu se mai regăsesc doctrinar. În acest sens, are și semnale din județ (o organizație cu 41 de membri și-a anunțat intenția de a trece la PSM). ☛ În decurs de un an de zile au fost refăcute peste 30 de organizații din județ, din totatul de 44. Pentru crearea de noi organizații a fost stabilit un calendar cu deplasări în toate localitățile județului. Duminică, Lelik și vicepreședintele Mircea Lucaci se vor deplasa pe ruta Șimand - Chișineu-Criș - Socodor.

SIMION TODOCA

Astăzi, la ora 15,00, masă rotundă:

ADEVĂR ȘI EROARE ÎN GUVERNAREA 1996-2000

Președintele PNȚCD Arad Claudiu Cristea a lansat ideea susținerii unor dezbateri publice pe tema guvernării 1996-2000, inițiativă apreciată de către conducerea centrală a partidului.

Astăzi, începând cu ora 15,00, la sediul PNȚCD, se va desfășura o masă rotundă pe această temă, la care vor participa reprezentanți ai societății civile arădene, ai bisericilor, mass-media, lideri PNȚCD și alte persoane care doresc să fie prezente.

D. S.

De la PNȚCD

Se reface „Clubul politic"

Senatul PNȚCD Arad a hotărât să reînființeze „Clubul politic", ne-a informat d-l Aurel Mladin. Întâlnirile vor avea loc în fiecare marți, la orele 16,00. În prealabil, membrii Senatului PNȚCD se vor deplasa la domiciliul invitaților, care vor propune diverse teme de discuție. Mladin mizează pe un „stoc" de 500 de membri din municipiu, care s-au înscris în PNȚCD din 1994 încoace.

T. S.

Politica la țară

PRM LIPOVA CONDAMNĂ DEMISIILE DIN PARTID

– D-le Ioan Stoiconi, în calitate de președinte al organizației PRM Lipova, vă rog să-mi spuneți câți membri are organizația dvs.?

– La începutul anului 2002 număram 134 membri. De atunci am mai primit 15 cereri de adeziune cărora le-am dat curs.

– Care sunt relațiile în cadrul Consiliului Local Lipova?

– PRM a avut 4 consilieri locali, ulterior dl. Popina a trecut la PUR. Eu cu prof. Ana Costovici și ing. Lucian Cosma avem relații foarte bune cu ceilalți colegi consilieri, încercăm să punem umărul la bunul mers al treburilor în oraș, însă toate intențiile bune, indiferent de la care partid vin, sunt aproape imposibil de pus în practică din cauza bugetului insuficient. Am formulat numeroase propuneri care s-au bucurat de sprijinul consilierilor, însă resursele financiare ne blochează total.

– Care credeți că este cauza conflictelor din PRM, atât la nivel local cât și la nivel național?

– Lupta pentru putere, pentru funcții, pentru influență, într-un cuvânt: ambițiile politicienilor. Ei ar trebui să se gândească în primul rând la cetățenii care i-au pus în acele funcții și care au acordat PARTIDULUI voturile lor, nu unor persoane anume. Luptele pentru putere, la orice nivel, nu fac decât deservicii partidului, erodează imaginea acestuia și consumă energia oamenilor inutil. Interesul comun este păstrarea discursului național, patriotic și o evoluție critică, dar constructivă, în relațiile cu puterea.

– Ce părere aveți față de cei care au părăsit partidul?

– Nu pot să nu mă pronunț împotriva unor astfel de atitudini. Când s-au făcut listele electorale, candidații au semnat angajamente de fidelitate față de partid. Fiecare are conștiința lui și cred că electoratul îi va sancționa în viitor.

– Pe cine vedeți în fruntea organizației județene a PRM după valul de demisii din ultma vreme?

– Noi așteptăm propunerile Consiliului Județean. Vom analiza aceste propuneri și vom sprijini persoana pe care o vom considera cea mai potrivită.

– Ce credeți că ar trebui făcut pentru încetarea stării tensionale din partid?

– Nu pot să mă pronunț în ceea ce privește nivelul superior al partidului, unde președintele Corneliu Vadim Tudor are capacitatea intelectuală, morală și politică de a lua deciziile cele mai potrivite pentru stoparea degringoladei. La nivel județean consider că doar personalitățile marcante din PRM (cum ar fi de exemplu senatorul Onaca), ar putea aduce liniștea. Sunt sigur că ar primi sprijin total de la organizațiile de bază.

– Vă mulțumesc.

A consemnat
DORIN OCNERIU,
LIPOVA

Situație inedită la PRM Arad

ADRIAN MUREȘAN ȘI GHEORGHE BOZGAN ȘI-AU ANIHILAT RECIPROC CANDIDATURILE

Plecarea din partid a deputatului Creț Nicoară a lăsat filiala PRM Arad fără lider. După cum v-am mai informat, mai mulți peremiști arădeni și-au propus să obțină președinția filialei, dintre ei remarcându-se Adrian Mureșan și Gheorghe Bozgan. Toate bune și frumoase, numai că în urmă cu șase luni de zile, Biroul Executiv PRM Arad a hotărât că nu pot candida pentru astfel de funcții persoanele care sunt sub sancțiune pe linie de partid sau cele aflate sub urmărire penală. Ei bine, atât Adrian Mureșan, cât și Gheorghe Bozgan și-au intentat reciproc câte o acțiune penală, așa că amândoi au ieșit din cărți în ceea ce privește posibilitatea depunerii candidaturii pentru funcția de președinte PRM Arad.

Nu în ultimul rând, sâmbătă la ora 11,00, la sediul partidului este convocat Biroul Executiv, ședință care se anunță cel puțin furtunoasă.

DORU SINACI

EXERCIȚII DE IMAGINE

☛ *(Urmare din pagina 1)*

În rapoartele UE, în recomandările FMI și ale Băncii Mondiale, unul dintre principalele îndemnuri căre România este „accelerați procesul de privatizare!" În această privință, 2001 nu a fost un an bun pentru PSD. Poate că după 12 ani de joacă de-a privatizarea (cu câteva notabile excepții, încheiate la presiunea FMI și BM) Guvernul Năstase și-a dat seama acum că ceva trebuie să se întâmple. Astfel, proiectul de lege dorit a da bice privatizării prevede scutirea totală sau parțială a datoriilor bugetare restante (inclusiv către bugetele locale) și ștergerea majorărilor de întârziere și a penalităților aferente, pentru a farda obrajii zbârciți ai societăților cu capital majoritar de stat. Se reia și ideea vânzării întreprinderilor neatractive la un preț simbolic (1 Euro). De asemenea, se vor utiliza pentru diminuarea implicării statului în economie, alături de vânzarea de acțiuni, proceduri precum majorarea de capital social prin aport de capital privat, transformarea cu plata sau cu titlu gratuit a activelor cu caracter social. Datoriile acestor societăți vor fi înghețate la data de referință 31 decembrie 2001, urmând ca acestea să plătească doar datoriile nete aferente anului 2002 și eventualele penalități. Teoretic, Guvernul ar putea să nu obțină votul de încredere al premierului. Practic, riscul este egal cu zero. Pentru că în acest moment PSD are controlul legislativului. În plus, opoziția care în ultimul timp a lansat moțiune (simplă) după moțiune, toate respinse fără emoții, s-ar putea pune în situația de a fi acuzată că se opune privatizării Dacă în cele trei zile după angajarea răspunderii nu va depune o moțiune de cenzură, proiectul de lege susținut de Guvern va fi considerat adoptat.

Lipsită de riscuri, procedura asumării răspunderii executivului nu face decât să dea un semnal în exterior că guvernul are asigurată susținerea politică internă. Dacă acest semnal va fi urmat și de o reală accelerare a privatizării, în condiții de transparență, rămâne să vedem. Că de simple exerciții de imagine...

INVESTIŢIE DE PATRU MILIOANE DE MĂRCI LA PECICA

Gheorghe Cronţ se numără, din păcate, printre puţinii investitori care şi-au plănuit să dezvolte o afacere în Pecica. Este vorba, mai exact, despre o extindere şi totodată diversificarea activităţii de transport internaţional de mărfuri, domeniu în care West Eurotrans operează pe piaţă încă din urmă cu 12 ani.

În prezent, societatea are un parc de 30 de Saviem (având ca medie de fabricaţie anul 2000), beneficiază de aportul a 46 de angajaţi şi dispune de o logistică modernă, informatizată.

Recent, West Eurotrans, a obţinut autorizaţie de construire - pentru un nou complex în Pecica care va cuprinde garaj, staţii de distribuţie carburanţi, hală de reparaţii şi birouri.

Dl. Cronţ spune că investiţia care se va finaliza în cel mult doi ani se cifrează la circa două milioane de EURO (patru milioane de mărci germane) şi va fi una la standarde europene.

În plus, din această afacere mai câştigă locuitorii din Pecica - care vor beneficia de 60 de locuri de muncă - dar şi administraţia locală, prin apariţia unei noi surse de venit la buget.

Planurile de viitor ale d-lui Cronţ nu se termină aici, parteneriatul cu firma DAF TRUCKS, materializat prin deschiderea unei reprezentanţe în Arad, oferind noi oportunităţi de dezvoltare.

C. TRIF

CAZUL AMALIEI TIMOFTE - ANALIZAT LA BUCUREŞTI

Despre **Amalia Timofte**, fetiţa de şapte ani a cărei viaţă depinde de un transplant de ficat, ziarul nostru a scris în mai multe rânduri. Noutatea în cazul său e că micuţa va pleca în data de 18 martie la Bucureşti, unde i se vor efectua mai multe analize în vederea efectuării intervenţiei chirurgicale. Amalia va fi văzută de doctorul Irinel Popescu, specialist în astfel de intervenţii.

Fiindcă familia Timofte are nevoie de o importantă sumă de bani pentru efectuarea transplantului, ea solicită ajutorul concitadinilor. Banii pot fi depuşi în contul 2511000002807147 deschis la Banca Transilvania. „Într-o lume în care banii decid multe, mămica mea şi eu, Amalia, mulţumim tuturor familiilor care m-au ajutat până acum şi celor care mă vor ajuta în continuare", spune fetiţa, iar mama ei, Elena Timofte, adaugă: „Trăiesc speranţa că arădenii sunt oameni cu suflet. Grijile mele zilnice nu mai sunt atât de mari ca până acum."

Amalia - însoţită de mama ei - va fi transportată în capitală cu o ambulanţă, pusă la dispoziţie de Casa de Sănătate.

G. KNAP

Spectacol în scop umanitar

Elevii liceului „Csiky Gergely" organizează un spectacol cu caracter umanitar joi 7 martie, orele 17, în sala festivă a Palatului Minorităţilor, în scopul strângerii de bani sub formă de donaţii. Spectacolul, care va cuprinde cântece, dansuri şi poezii, se va desfăşura în limba maghiară. Elevii doresc sprijin financiar pentru operaţia unui băieţel care suferă de cataractă.

FIRA RĂZMAN

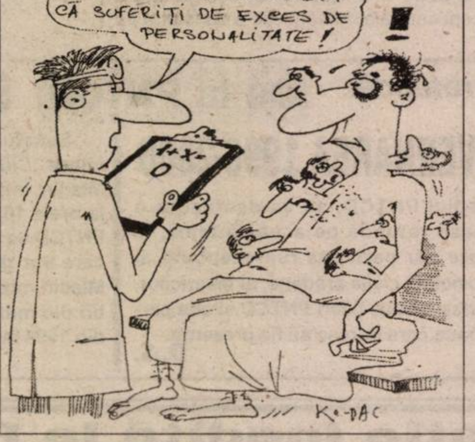
AM AJUNS LA CONCLUZIA CĂ SUFERIŢI DE EXCES DE PERSONALITATE!
!
1+X=0
Ko-DAC

Constatări în teritoriu

„PROFESORUL" DAN UNGUREANU A URECHEAT CINCI „ELEVI" DIN JUDEŢ

Cu câteva zile în urmă, prefectul **Dan Ungureanu** a solicitat, din partea Primăriilor din judeţ, rapoarte complete privind activitatea primarilor şi secretarilor. Pe lângă acestea, prefectul le-a mai cerut celor din urmă să întocmească şi planuri de curăţenie şi igienizare a localităţilor, precizându-se în documente inclusiv nivelul amenzilor pentru cei ce nu vor respecta diferitele prevederi ale planurilor. Secretarii mai trebuie să întocmească şi un material cuprinzând procedurile de punere în aplicare a Legilor 18/ 1991 şi 1/ 2000, Prefectura dorind să fie informată atât cu privire la terenurile agricole nelucrate şi nearate, cât şi cu privire la organizarea serviciilor de gospodărire comunală şi a serviciilor comunale de cadastru şi agricultură. De toate aceste materiale este nevoie în cursul zilei de astăzi, când secretarii se întâlnesc cu prefectul, spre a discuta toate neajunsurile cu care aceştia se confruntă la nivel local. Dan Ungureanu însă, nu a aşteptat şedinţa de azi pentru a afla cum stau lucrurile la ţară, fapt pentru care marţi s-a deplasat în cinci localităţi ale judeţului, fără să-şi anunţe apariţia în trei dintre acestea. Ca atare, cel puţin trei secretari de Primării au înlemnit când au dat cu ochii de prefectul judeţului, crezând că acesta va lua „la mână" rapoartele la care tocmai lucrau de zor. N-a fost însă aşa. Opririle prefectului au fost scurte şi au semănat izbitor cu orele de dirigenţie ale şcolarilor, în care dirigintele clasei, alias Dan Ungureanu, ceartă elevii indisciplinaţi, alias reprezentanţii administraţiilor locale, pentru mizeria din clase, respectiv localităţi, sau pentru băncile uşor zgâriate, respectiv stadiul nemulţumitor al arăturilor de primăvară.

Sântana

Delegaţia prefectului, care a fost însoţit de câţiva dintre consilierii dumnealui şi de ziarişti, s-a oprit întâi la Sântana. Luaţi ca din oală, primarul şi secretara Primăriei au invitat nepoftiţii în sala de şedinţe, ascultând fără să clipească, timp de cinci minute, ameninţările prefectului cum că nu va tolera o Sântană necurăţată şi neigienizată, sau o dovadă de lipsă de interes în privinţa retrocedării grabnice a terenurilor, ori a realizării exemplare a rapoartelor solicitate recent. Edilii Sântanei n-au apucat să spună prea multe, prefectul părăsind val - vârtej Primăria pentru a vizita firma germană EKR Electrokontakt. Nu înainte însă de a sfătui primarul şi secretarul să facă tot ce ştiu şi pot, să găsească idei sau să primească de la cei care au, în vederea convingerii nemţilor plecaţi după Revoluţie să se reîntoarcă la Sântana. Se ştie, comuna a avut o comunitate importantă de etnici germani, care au părăsit, pe rând, localitatea.

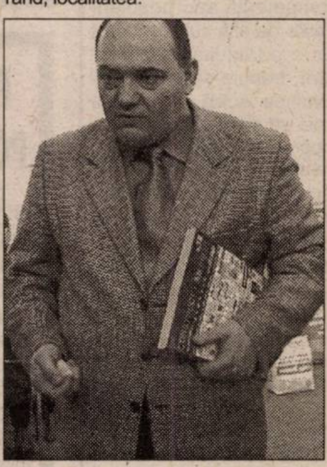

Dan Ungureanu a fost deosebit de impresionat de cele văzute la Electrokontakt, unde muncesc peste 400 de angajaţi. A pus întrebări diverse, gen **„ce este aceasta, ce este aceea, pentru ce şi pentru cine se realizează acele cablaje..."** etc. I s-a răspuns, după care, delegaţia „contratimp", cum au numit-o unii dintre jurnalişti, s-a deplasat la...

Comlăuş

Dan Ungureanu nu a stat de vorbă decât cu **Ioan Doroţ**, reprezentantul rromilor, deşi în jurul delegaţiei de la judeţ s-a adunat ciorchine de puradei şi pirande. Chiar dacă dintre aceştia au vrut să glăsuiască vreo doi, prefectul le-a închis gura: **„Nu discut. O să vă las aici consilierul meu pe probleme de rromi, căruia vreau să-i spuneţi tot ce vă doare şi care o să mă informeze."** Consilierul **Gheorghe Răducanu** a rămas, astfel, la Comlăuş, oftând: **„Ăştia mi-au mâncat zilele mele."** Şi dus a fost. Ne referim la prefect.

Ineu

„Nu găsesc la Ineu curăţenia şi ordinea de pe vremea când eram magistrat stagiar aici." - a început prefectul. În zadar au încercat primarul şi viceprimarul oraşului să-l convingă că Ineul este cea mai curată localitate din judeţ, la ora actuală. Fără succes. **„Se poate şi mai mult!"** - a opinat Dan Ungureanu, fapt pentru care primarul Ineului a cugetat: **„M-am prins. Dumneavoastră ne faceţi «praf» pentru că doriţi să ne impulsionaţi să menţinem această curăţenie, nu să ne lăsăm pe tânjală."** După două guri de cafea, Dan Ungureanu şi delegaţia au pornit spre...

Craiva, Hăşmaş şi Archiş

La Craiva a avut loc o şedinţă mai lungă, cu comisia de fond funciar. Problemele în localitate sunt mai delicate, respectiv situaţia arăturilor este sub orice critică. Primarul a explicat, de altfel, că anul acesta vor rămâne nearate peste 1000 de hectare, fiindcă populaţia în zonă este îmbătrânită, împuţinată şi săracă. În rest, respectiv la Hăşmaş şi Archiş, problemele pe marginea cărora s-a brodat au fost aceleaşi: procentul terenului retrocedat, situaţia arăturilor etc.

* * *

Unii dintre participanţii la întâlnirile cu prefectul au opinat că nu aşa se rezolvă lucrurile, ci „cu vreme". Adică prefectul să viziteze o singură localitate pe zi, unde să stea, efectiv, de vorbă cu oamenii. **„Este drept** - s-au auzit voci - **că se mai identifică şi aşa unele soluţii, care se pot pune imediat în aplicare, dar problemele sunt atât de multe şi complexe încât nu-i suficient ca ele doar să fie atinse, ci aprofundate."**

Părerea prefectului însă, exprimată, de altfel, la Ineu, este alta: **„De-acum încolo problemele trebuie rezolvate la nivel local. Nu are ce să caute prefectul să le rezolve. Guvernul va fi doar un fel de inspector, care va veni să vadă cum stau lucrurile. Nu se poate ca Guvernul să tot fie tras la răspundere pentru că nu face şi nu drege. Situaţia se va schimba. Guvernul va fi acela care va trage la răspundere pentru că nu se face şi nu se drege."** Cu siguranţă, ieşirea în teritoriu, de marţi, a dovedit-o.

EUGENIA BĂRDAŞ

AVIZELE ŞI AUTORIZAŢIILE TREBUIE ELIMINATE IMEDIAT!

Convorbire cu dl. NICOLAE BĂCANU, preşedintele Camerei de Comerţ şi Industrie a judeţului

☛ *(Urmare din pagina 1)*

– Aşa, de curiozitate, cam de câte zile ai nevoie într-o ţară occidentală pentru a înfiinţa o firmă?

– De câteva zile, trei, patru maximum. Spre deosebire de 20 de zile la noi. Şi tocmai de aceea a apărut ideea acestui Birou Unic, idee care, însă, a eşuat pe parcurs. Evident că o să mă întrebaţi: care sunt cauzele acestui semi-faliment? Şi o să vă răspund: cauzele sunt două. Să le luăm pe rând. Prima, şi poate cea mai importantă, este - de ce să nu recunoaştem? - nevoia statului de a face rost de bani, iar înfiinţarea unei firme sau preschimbarea certificatului de înmatriculare reprezintă o sursă excelentă pentru a mai aduce ceva bani la bugetul statului.

– De acord. Dar ştiţi ce este curios domnule preşedinte, că oamenii nu reclamă atât aceste taxe - probabil pentru că s-au obişnuit deja cu ele - cât faptul că sunt puşi pe drumuri, că pierd timp şi nervi spre a-şi procura o nenorocită de hârtie, de act! Iată ce ne-au scris mulţi întreprinzători particulari: domnule, dau patru, cinci milioane de lei, numai să nu fiu nevoit să pierd trei săptămâni pe la uşile Camerei de Comerţ...

– Vă înţeleg şi îi înţeleg, dar pentru că aţi amintit despre Camera de Comerţ şi Industrie aş vrea să subliniez - lucru care pot să-l confirme toţi cei care trec pe aici - că partea cea mai complicată şi mai delicată este nu cea care o facem noi, ci cea care priveşte eliberarea avizelor şi autorizaţiilor de către cele cinci instituţii care fac parte din Biroul unic: Inspecţia sanitară, Inspecţia sanitar-veterinară, Inspectoratul pentru protecţia muncii, Inspectoratul pentru protecţia mediului şi Pompierii. Asta ar trebui şi trebuie reţinut! De ce nu se intervine? V-am spus, de ce: pentru că statul este interesat doar să mai stoarcă nişte bani de la agenţii economici, el fiind prea puţin afectat de problemele cu care se confruntă aceştia. Pe de altă parte, cine să intervină pentru a pune lucrurile la punct? Statul? Să fim serioşi: are el tăria sau puterea morală să facă aşa ceva?

– Revenind la aceste amărâte de certificate de înmatriculare, spuneţi-ne domnule Băcanu era chiar atât de necesar să fie preschimbate? Ce ardea?

– Nu ardea nimic, ideea în cauză urmărind asanarea, într-un fel, a mediului economic, ca şi unificarea Codului fiscal cu numărul de înmatriculare la Registrul Comerţului, în vederea simplificării evidenţelor societăţilor, dar dacă

s-a hotărât aşa ceva atunci treaba trebuia făcută cu totul altfel. Adică, nu ca acum în stil pompieristic - gata, până la 15 iunie, toţi întreprinzătorii sunt obligaţi - morţi, copţi - să-şi preschimbe certificatele de înmatriculare ale societăţilor - ci, într-un timp mai îndelungat.

– Exact cum s-a procedat şi cu paşapoartele. Nu s-a decretat că toţi posesorii de paşapoarte trebuie să le schimbe cu altele noi până la data cutare, ci, s-a hotărât: începând cu 1 februarie 2002 se vor elibera doar paşapoarte tip nou, cei care posedă paşapoarte tip vechi urmând să le folosească până la expirarea lor. În paranteză fie spus, câţi agenţi economici şi-au preschimbat aceste certificate?

– Foarte puţini, circa 8%! Şi gândiţi-vă că până la termenul-limită - 15 iunie - mai sunt aproximativ patru luni. Situaţia nu este însă proprie doar Aradului, cam la fel stând lucrurile şi în celelalte judeţe ceea ce arată cât de puţin pregătită a fost această acţiune.

– De ce credeţi că nu se prea înghesuie agenţii economici să-şi preschimbe certificatele de înmatriculare?

– Din mai multe motive, unul dintre acestea fiind - s-o spunem deschis! - tocmai groaza pentru drumurile pe care trebuie să le facă pentru a obţine avizele de la cele cinci instituţii pomenite.

– Şi câte acte îţi trebuie pentru acestea: peste 20 (!) - multe care se repetă - pentru ce? pentru un simplu certificat de înmatriculare! Dar dacă asta ar fi totul!... Judecaţi şi dv.: completezi un formular cu toate datele despre firmă, dai o declaraţie pe proprie răspundere tot cu aceste date, başca o schiţă a locului şi, ca şi când toate acestea nu ar fi îndeajuns, la câteva zile vine la firmă în inspecţie un reprezentant de la una dintre instituţiile amintite ca să ... verifice ce ai declarat cu două zile înainte! De ce mai este necesar oare să prezinţi o grămadă de acte, să completezi tot felul de „Declaraţii pe proprie răspundere", dacă fiecare dintre instituţiile care eliberează avize, te verifică ulterior, personal?! Nu ar fi normal ca această inspecţie să ţină loc de toată hărţogăria amintită spre a-i scuti pe oameni de atâtea drumuri inutile?

– Ba da, părerea mea - pe care o spun chiar dacă unii se vor supăra - fiind aceea că aceste avize nu sunt necesare. Şi în acest sens Camera de Comerţ şi Industrie a pregătit un set de propuneri care v-a fi trimis Guvernului.

– De fapt, spre a fi drepţi până la capăt, vina pentru această situaţie cumplită este nu atât a celor de la Protecţia Muncii sau de la Inspecţia sanitară, cât a sistemului existent la ora actuală în România.

– Aşa este şi şefii acestor instituţii nu au curajul să-l încalce sau să-l comenteze. Spuneam la început că la originea compromiterii ideii de Birou Unic stau două cauze: prima, am amintit-o, a doua fiind tocmai fenomenul ce se discută atât: birocraţia aceasta care ne omoară. Oricum, ceea ce noi vrem să transmitem primului-ministru sunt două lucruri. 1. **Faptul că avizele şi autorizaţiile trebuie eliminate imediat**, ele neajutând cu nimic ci, dimpotrivă, acestea doar amplificând birocraţia şi formalismul, şi 2. Că aceste avize şi autorizaţii trebuie înlocuite cu inspecţii. Şi, ca un gând al meu: ce frumos ar fi dacă s-ar decreta ca prima inspecţie la o firmă să fie o inspecţie fără amenzi!

– Să vă audă Cel de Sus!

VRĂJITORIA - O AFACERE LA GRANIȚA DINTRE PARANORMAL ȘI ÎNȘELĂTORIE

MISTER ȘI SUSPANS

Prin darul lor sau prin puterile pe care le invocă, vrăjitoarele au stârnit de-a lungul timpului curiozitatea și teama oamenilor de rând. Atmosfera de mister care a învăluit vrăjitoarele a provocat interesul oamenilor din vremuri îndepărtate până în zilele noastre. În ultima vreme canalele mediatice din țară au fost invadate de spoturi sau imagini publicitare care scot în evidență puterile magice ale vrăjitoarelor. Majoritatea acestora aparțin etniei rromilor și spun că lucrează doar cu magia albă. Nu găsești nici una care să afirme că folosește magia neagră pentru a-și atinge scopurile... Ele au însă texte asemănătoare în care promit că pot rezolva anumite probleme: lipsa banilor, impotență, infidelitate, alcoolism, afaceri nerentabile etc. Vrăjitoarele nu uită să specifice la întâlnirea cu clientul că există și blesteme care nu se mai pot dezlega... Iar când „lucrarea" e grea se fac mai multe ședințe care măresc considerabil costul rezolvării problemei. Una din cele mai vestite vrăjitoare care se bucură de o mare credibilitate, Gabi Omida, a recunoscut că sunt multe țigănci care pretind bani de la oameni amăgindu-i cu promisiunea vindecării de boli sau cu prezicerea sau schimbarea viitorului.

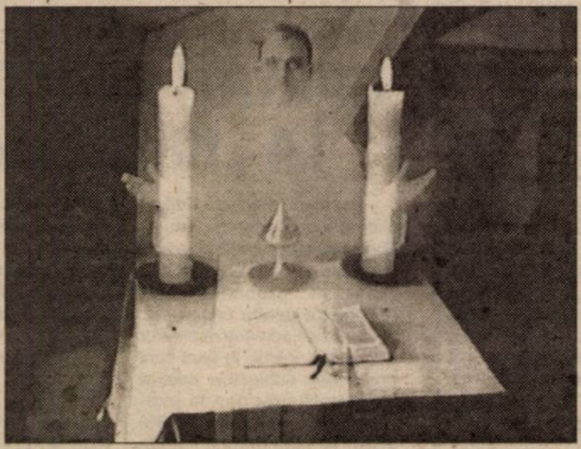

VRAJA POATE DUCE LA MOARTE?

Cărțile de vrăjitorie în care se scrie despre practicile demonice admit că, prin mijlocirea unor semne și cuvinte, omul are posibilitatea de a invoca duhul rău, diavolul. Sunt considerate practici demonice: descântarea, spiritismul, ghicirea viitorului prin semnele din palmă sau prin alte obiecte (bobi, cărți de joc, cafea). De asemenea, este considerată vrăjitorie ghicirea prin măruntaiele animalelor, ghicirea prin Psaltire (deschiderea pravilei), ghicirea cu obiectele bisericești. Un alt fel de practică cu priză la public este cea legată de așa numitele farmece (pentru căsătorie, despărțire, de boală sau chiar de moarte). Această ultimă ipoteză fiind destul de greu de crezut...

DE LA APRECIERE LA... ARDERE PE RUG

Anumite desene care au fost descoperite pe pereții unor peșteri din Europa atestă existența vrăjitoarelor încă de acum câteva mii de ani. Sute de vrăjitoare au sfârșit în Evul Mediu însă prin a fi ucise cu sânge rece, sub învinuirea de a fi încheiat un „pact secret" cu diavolul. Și pe teritoriul Țărilor Române au fost cazuri de persoane acuzate de vrăjitorie, dar mult mai puține decât cele din Marea Britanie, Spania sau Franța. Istoria atestă faptul că vrăjitoria, practică tipică țiganilor, a apărut pe plaiurile noastre la sfârșitul secolului al XIII-lea venind o dată cu căruțele rromilor care străbăteau Balcanii de la sud (din Bizanț) către nord. După mai bine de 700 de ani, magia adusă de nomazi a preluat pe parcurs diverse influențe slave, suddunărene etc. S-au păstrat însă și tehnicile tradiționale care învăluie într-o aură mistică mai pronunțată aceste practici.

Interesant e că, în antichitate, vrăjitoarea era considerată o... persoană înțeleaptă. Ea se folosea de puterile ei „magice" pentru a-i însănătoși pe bolnavi. Vrăjitoarele erau experte în secretul ierburilor și al mirodeniilor care îi vindecau pe pacienții bolnavi.

ARADUL - UN JUDEȚ „CU LIPICI" LA VRĂJITOARE

Parcă mai mult ca alte orașe, Aradul a fost luat cu asalt de vrăjitoare. Să fie de vină credulitatea oamenilor sau faptul că această zonă a țării găzduiește oameni mai prosperi din punct de vedere financiar?

Cele mai vechi și cunoscute practicante în Arad sunt Tamara, Valentina, Aurelia Ardeleanca, Rada, Rodica Gheorghe sau Elena Aurelia. Deși am contactat mai multe vrăjitoare, toate au refuzat să apară în aceeași pagină cu o față bisericească. „Popii ne «vorbește» de rău pentru că le e frică că își pierde clienții", a argumentat o ghicitoare. O alta, a respins candid: „Nu pot să spun nimic până nu vorbesc cu șefa (?!). Altfel risc să-mi pierd serviciul".

Toate promit, în mare, aceleași lucruri iar oamenii necăjiți, se înghesuie să le calce pragul. Tarifele practicate nu sunt deloc mici. De la câteva sute de mii de lei până la unul, trei sau cinci milioane. Dar se pot calcula și în dolari. În funcție de complexitatea lucrării. La urma urmei, or fi tehnicile mistice ori chiar vrăjitorești, dar afacerea e afacere și tot pe bani se face.

VRĂJITORIA – „o formă de atac psihic voluntar"

● Pot fi atinși doar instabilii psihic și fricoșii

Mircea Iorga este un cunoscut bioterapeut local ce activează la BIOMEDIA. El spune că poate vindeca anumite afecțiuni prin tratamente bioenergetice. Făcând o paralelă, el asemuiește terapia pe care o practică cu acupunctura - care e recunoscută de medicina clasică. Totul pleacă de la echilibrul sau dezechilibrul celor 12 meridiane energetice, care se găsesc în corpul omenesc", spune Iorga. El spune că bioterapia și vrăjitoria sunt lucruri total opuse. „Vrăjitoria e o formă de atac psihic voluntar. Practicantul se bazează pe credința fermă că poate induce ceva - către o persoană cunoscută sau nu - având la bază amprenta energetică a acelei persoane". Amprenta energetică poate fi luată de pe un obiect personal, o fotografie, un fir de păr etc. Iorga afirmă că sunt vulnerabili doar cei instabili psihic și cei care se tem. Temerile deschid barierele care lasă să pătrundă acel atac psihic. Interesant e că, potrivit aceleiași surse, clientul vrăjitoarelor e primul expus unui atac psihic. Asta și pentru că un vrăjitor antrenat poate să aibă puteri telepatice (ca orice om de altfel). „Secretul vrăjitoarelor constă în 10% telepatie și 90% sugestie", crede Iorga.

În contradicție cu vrăjitoria, bioterapia se bazează pe aplicarea unor tehnici pentru armonizarea câmpului energetic - fapt ce duce la refacerea sănătății fizice și psihice, afirmă Mircea Iorga.

El a mai adăugat doar că una din cele mai răspândite tehnici ale vrăjitoarelor - scoaterea argintului viu din om - e un număr reușit de... iluzionism.

Mic dicționar de termeni folosiți în vrăjitorie

VRAJĂ = (În basme sau în superstiții) transformare miraculoasă a lucrurilor prin folosirea unor mijloace magice, vrăjitorie, descântec.

MAGIE (vrăjitorie, farmece) = Sistem de ceremonii și acțiuni determinate de credința în puterea magului de a acționa asupra realității obiective cu ajutorul forțelor supranaturale și prin alte mijloace oculte sau paranormale.

MAGIE ALBĂ = obișnuită, ademonică, se bazează pe forța sonoră a rostirii (nume, incantații, cuvinte magice, blesteme ș. a.) și forța creatoare a imaginii (realitatea fiind manevrată prin simboluri)

MAGIA NEAGRĂ = procedeu al invocării demonilor în sprijinul săvârșirii actelor magice

MAGIA ÎNALTĂ = știința în care se studiază alchimia, astrologia, diferite metode divinatorii etc.

MAGIA JOASĂ = știința ierburilor, leacurilor, descântecelor

CE SPUNE LEGEA?

Există probabil și oameni care se declară nemulțumiți de serviciile unor vrăjitoare. Codul Penal prevede la art. 215 - care incriminează înșelăciunea - următoarele: „Inducerea în eroare a unei persoane, prin prezentarea ca adevărată a unei fapte mincinoase, sau ca mincinoasă a unei fapte adevărate, în scopul de a obține pentru sine sau pentru altul un folos material și dacă s-a pricinuit o pagubă, se pedepsește cu închisoarea de la trei luni la doi ani sau cu amendă."

Sub incidența acestei legi ar putea intra și practica vrăjitorească. Pentru aceasta trebuie să existe însă, reclamații în acest sens. Iar noi nu am auzit să fie prea multe până acum. Teama sau rușinea unor naivi păcăliți îi împiedică să lasă probabil „la rampă". Sau poate sunt „vrăjiți" de vrăjitoarele care activează în Arad...

La vară SE ÎNFIINȚEAZĂ ACADEMIA VRĂJITOARELOR

În Buftea, pe strada Pădurii (nr. 3) se ridică o clădire uriașă, care se întinde pe 600 de metri pătrați și are trei nivele. În respectiva clădire vrăjitoarea Cireșica - nepoata Mamei Omida - va înființa o „Academie" Internațională a vrăjitoarelor. Două cărți scrise de Cireșica („Secretele magiei mele" și „Calendarul vrăjitoarelor") vor fi manualele de bază în Academie. Se vor mai aprofunda practici de: ritualuri cu os de pisică neagră, cu aripă de pește, cu broască uscată cusută la gură sau cu... cocoșul negru. Doar vrăjitoarele înzestrate cu „har" vor avea acces la aceste misterioase și înfricoșătoare practici oculte.

„Academia" se va deschide în luna august a acestui an. Acest eveniment va duce probabil la scindarea vrăjitoarelor în două mari tabere - o parte din practicante fiind împotriva înființării acesteia. Rămâne de văzut cum își vor regla conturile cele două tabere concurente. Nu vor lipsi probabil nici schimburile de farmece mai mult sau mai puțin vrăjite între „șamanițe".

PĂRINTELE CONSILIER VASILE POP: „SUNTEM CATEGORIC ÎMPOTRIVA ACESTOR PRACTICI"

Cu toată avalanșa de reclame din presă și televiziune, slujitorii bisericii nu s-au grăbit să ia poziție publică. Indiferent de confesiunea lor religioasă. Poate doar la predicile din parohii mai iau atitudine. Cu acest fapt, a fost de acord și părintele consilier Vasile Pop de la Episcopia Ortodoxă Arad. „Faptul că slujitorii cultelor nu se sesizează împotriva vrăjitoarelor le dă o notă proastă. Suntem totuși o țară creștină. Nu putem să lăsăm chiar așa de expus acel segment al populației mai credul..." Părintele consilier se declară revoltat de discursurile vrăjitoarelor care sunt, potrivit lui, minciuni. El spune că sfântul se deosebește de impostor prin aceea că preferă să rămână în anonimat, iar suma de bani cerută lipsește cu desăvârșire sau e simbolică. Părintele Pop se declară categoric și împotriva preoților care se dedau practicilor neconforme cu credința ortodoxă: deschisul pravilei, exorcizările în masă etc.

O altă înaltă față bisericească ne-a declarat că, credulitatea oamenilor este nespus de mare. „Dacă un cetățean ar merge mâine și ar lua două găleți de apă din Mureș și le-ar duce în Piața Catedralei s-ar aduna în jurul lui câțiva curioși. Dacă ar spune că e apă sfințită și cu puteri miraculoase imediat s-ar face coadă pe două rânduri. Chiar dacă apa ar fi pe bani... După aceea s-ar găsi câțiva să declare că deja simt efectele benefice ale apei miraculoase..."

Cert este că, Biblia condamnă dur aceste practici în Deuteronom (18:9-13): „Nimeni să nu aibă meșteșugul de ghicitor, de cititor în stele, de vestitor al viitorului, de vrăjitor, de descântător, nimeni care să întrebe pe cei ce cheamă duhurile sau dau cu ghiocul, nimeni care să întrebe pe morți. Căci oricine va face aceste lucuri este o urăciune înaintea Domnului și din pricina acestor lucruri va izgoni Domnul, Dumnezeul tău, pe aceste neamuri dinaintea ta".

Pagină realizată de
OLIMPIU BULZAN
Foto: **V. MUSCA**

GABRIELA GROZA: „PRESA ARĂDEANĂ POSTDECEMBRISTĂ" - CONTRIBUȚII LA ISTORIA PRESEI LOCALE: 1989-2001

În cursul lunii februarie a.c. a apărut la **Editura Fundației Culturale „Ioan Slavici" din Arad** prima lucrare exhaustivă privind tipologia și evoluția presei locale actuale, întitulată **„PRESA ARĂDEANĂ POSTDECEMBRISTĂ" (1989-2001)**, realizată de ziarista și lectorul universitar asociat **GABRIELA GROZA.**

Evident, istoria presei locale transilvănene, arădene (și bănățene) s-a bucurat în ultimii ani de atenția multor cercetători, care au elaborat studii, monografii, dicționare și lucrări bibliografice deosebit de valoroase. În acest sens, contribuții importante la istoria presei arădeane și transilvănene au avut **Nae Antonescu** (Revista „Hotarul" Arad - 1980), Iulian Negrilă („Ziarul „Românul" și Marea Unire" - 1988, „Presa literară romănască arădeană" - 1993 și ed. a II-a în 1999, ori cursul universitar „Istoria presei" - 1997). Acestor autori li se adaugă o pleiadă de istorici care s-au aplecat cu răbdare și tenacitate de cercetarea istoriei presei locale, parcurgând cu stoicism colecțiile pline de colb din rafturile Bibliotecii județene, ori Bibliotecii Episcopiei, între care voi aminti, printre alții, pe Ed. I. Găvănescu, Ioan Lupaș, Vasile Popeangă, Alexandru Roz, Dimitrie Vatamaniuc, Melente Nica, Anton Ilica, Liviu Maior, Aurelia Bunea etc., cărora pot fi alăturați numeroși profesori, muzeografi și bibliotecari arădeni, pe care nu-i mai amintim din lipsă de spațiu.

După revoluția din decembrie 1989, presa locală arădeană își diversifică structura și conținutul, devenind o oglindă a pluripartidismului și deschiderii largi spre cele mai variate domenii ale acțiunii umane, cu multiplele ei orientări ideologice.

În cei doisprezece ani care s-au scurs din decembrie 1989 și până în anul 2001, perioadă de care se ocupă cu obiectivitate **Gabriela Groza**, în județul nostru au apărut peste 80 de cotidiane, periodice și publicații ocazionale, realizate de 270 de ziariști din presa independentă, politică și culturală, lucru ce demonstrează că avem, prin această carte, o mărturie elocventă a ceea ce se poate numi, generic, „explozie informațională postdecembristă" și în spațiul publicistic arădean!

Parcurgând cartea ziaristei Gabriela Groza (în prezent secretar general de redacție la cotidianul „Adevărul" și lector universitar asociat la Facultatea de Științe Umanist Creștine, Catedra jurnalistică, din cadrul Universității de Vest „Vasile Goldiș" din Arad) ne putem da seama că și la Arad, ca în toată țara, ne aflăm în fața unui fenomen tipic întregii prese românești, centrale și județene, întrucât evoluția ei, în intervalul cercetat, s-a dovedit a fi inegală, contradictorie și paradoxală, cu foarte puține cotidiane și publicații stabile, bine „înfipte" în solul publicisticii locale, majoritatea încetându-și activitatea înainte de-a se fi putut impune cu pregnanță.

Primul și cel mai important cotidian prezentat de către autoare este **„Adevărul"**, care a apărut în zorii zilei de 23 decembrie 1989, la Tipografia Gutenberg, tabloid, ca ziar al Frontului Salvării Naționale, ca apoi, începând cu numărul 11, din 4 ianuarie 1990, să devină cotidian politic și social al județului Arad. Ziariștii care lucrau în acel moment la noul cotidian „Adevărul" publică, în același număr **„Platforma de program al ziarului ADEVĂRUL"**, din care cităm, printre altele: „Vom găzdui în paginile ziarului „Adevărul", în limita spațiului existent, idei, păreri, propuneri venite de la toate categoriile de oameni ai muncii, muncitori, țărani, intelectuali, tineri și vârstnici, de la organizațiile politice, sociale ori profesionale care se înființează. Ne vom pune condeiul numai în slujba adevărului, informându-vă corect despre tot ce știm că se întâmplă în județul nostru, având grijă să verificăm sursele de informații sau să vi le comunicăm."

În al treilea an de apariție, începând cu numărul 275 (3 ianuarie 1991), „Adevărul" devine cotidian independent, editat de S.C. „Adevărul" S.R.L. Arad. După ce autoarea prezintă membrii consiliilor de administrație ale cotidianului din fiecare etapă parcursă, precum și toți ziariștii care au lucrat (și lucrează) la acest ziar, se oprește la numărul 3000 (din 15 mai 2000), subliniind cu acest prilej că „Adevărul" se află în fruntea tuturor cotidianelor locale din România, cu un tiraj audiat de BART (Biroul Român de Audit al Tirajelor). Lunea, miercurea, joia, sâmbătă - tiraj 38.000 exemplare (din care abonamente 29.000), iar vinerea oscilează între 46.000 - 52.000 exemplare, extimând un număr de cititori între: 110.000 - 160.000!

Evident, cu o asemenea performanță, „Adevărul" n-a putut să fie „doborât" de nici un alt cotidian apărut în perioada de care se ocupă autoarea cărții. În continuare, cu multă obiectivitate sunt prezentate celelalte cotidiane care au apărut, pentru o perioadă mai lungă sau scurtă în spațiul jurnalistic arădean (împreună cu redactorii care le-au scris), după cum urmează: **„Jelen"** (limba maghiară), **„Tribuna Aradului"**, **„Curierul Aradului"**, **„Libertatea Aradului"**, **„Reporter în Arad"**, **„Observator"**, **„Agenda zilei"**, **„Realitatea arădeană"**, precum și o serie de săptămânale cum sunt: **„Știrea"**, **„Alfa Magazin"**, **„Superinformația"**, **„7 Zile"**, **„Opinia"**, **„Viața arădeană"**, **„Școala vremii"**, **„Litera de tipar"**, **„Buletin de Arad"**, **„Arădeanul"**, **„Vând și cumpăr"**, **„Piața Aradului"** etc.

Un spațiu adecvat acordă autoarea revistelor culturale care au apărut în Arad după revoluția din decembrie 1989, reprezentând, în ordinea apariției lor, revistele **„Arca"**, **„Relief"**, **„Aradul cultural"**, **„Avancronica"**. De asemenea, sunt prezentate succint publicațiile studențești și școlare care au apărut după 1989 în universitățile și școlile arădene, dar și publicațiile confesionale, cu mesajele lor religioase.

Conchidem, în finalul acestei cronici dedicate unei frumoase (și apreciate) cărți consacrate presei arădene postdecembriste, prin a sublinia - ceea ce am arătat și în „Cuvântul înainte" - că volumul publicat de Gabriela Groza este o reușită cercetare de istorie a presei noastre locale, o cercetare care intră, incontestabil, în bibliografia noului jurnalism de pe frontiera de vest a țării, ca un autentic „barometru" privind evoluția (și involuția) principalelor cotidiane, săptămânale și publicații ocazionale arădene din ultimul deceniu care a încheiat mileniul trecut.

EMIL ȘIMĂNDAN

Gabriela Groza

PRESA ARĂDEANĂ POSTDECEMBRISTĂ

(1989 - 2001)

EDITURA FUNDAȚIEI "IOAN SLAVICI" ARAD

ȘCOALA GENERALĂ NR. 20 - LA 30 DE ANI

Fostele cadre didactice, foștii absolvenți ai școlii, actualele cadre didactice și elevii împreună cu părinții vor fi prezenți sâmbătă, 9 martie 2002, ora 9,30 la Ziua Școlii - aniversarea a 30 ani de la darea în folosință a actualului local (Școala Generală cu clasele I-VIII nr. 20 Arad - str. Posada).

Programul manifestărilor cuprinde:

● ora 9,30 - Deschiderea festivă; ● 10-11,30 - Activități informative, educative, distractive, cultural-sportive: ● sala 16 - „Limba engleză prin muzică" - cls. a II-a Mureșel (institutor Iancic Gabriela); ● sala 17 - „Teatru de păpuși" - cls. a II-a Colonie (învățător Anuța Bătrân); ● sala 18 - „De la nepoți către bunici" - cls. a IV-a B și Colonie (învățătoare Maria Iagăr și Zina Moisă); ● sala 27 - „Limba franceză prin poezii, cântece, jocuri" - cls. a VI-a - (prof. Laura Riviș - Tipei); ● sala 28 - „O inspecțiune" - scenetă după I.L. Caragiale - cls. a V-a B (prof. Marcela Tăut); ● sala 29 - „Mama" de George Coșbuc - dramatizare - clasele a VII-a (prof. Steluța Groza și prof. Vioara Bodea); ● laborator chimie - „Minuni în eprubetă" - clasele a VIII-a (prof. Monica Ienciu); ● laborator fizică - „Fizică distractivă" - clasele a VII-a (prof. Nicolae Guzman); ● vizitare expoziții (holurile școlii); ● program artistic; ● activități sportive-recreative (teren de sport); ● tombolă.

NOUTĂȚI EDITORIALE LA „NICULESCU"

Din noile apariții la Editura Niculescu vă semnalăm: ◆ **Matematică** de Viorel George Dumitru și Tatiana Udrea (Exerciții, probleme, texte,subiecte pentru capacitate. Lucrarea se adresează elevilor de clasele V-VIII. În final sunt prezentate subiectele date și variantele propuse la examenele de capacitate 1999-2000); ◆ **Matematică - teste de verificare și evaluare a cunoștințelor pentru calsele IV-VIII** (Lucrarea acoperă - ca structură -programa școlară actuală și vine în sprijinul elevilor care vor să pătrundă tainele inițierii în noțiunile matematice predate la clasă); ◆ **Dicționar mitologic** de George Lăzărescu (Cartea se adresează unui public foarte larg și își propune să pună la dispoziția cititorului noțiuni și cunoștințe privind personajele din mitologia universală); ◆ **Lexicul de bază al limbii franceze** de Philippe Frison (Originalitatea acestei lucrări constă în combinarea unui vocabular de aproximativ 2000 de termeni generali cu tot atâtea concepte din diferite domenii și cu peste 500 de expresii și locuțiuni); ◆ **Literatură universală pentru liceu** de Lelia Mușat (sinteză a evoluției literaturii universale din perspectiva programei); ◆ **Năzdrăvăniile lui Gian Burrasca (sau Ionică Furtună)** de Vamba (Autorul - pseudonimul lui Luigi Bertelli - este un povestitor cu spontaneitate atrăgătoare. Gian Burrasca, alături de Pinocchio, Cuore ș. a. face parte din galeria personajelor faimoase din literatura italiană); ◆ **Matematică Zoo** de Mihaela Daradici și Ladislau Daradici (Principalele obiective vizate de această lucrare sunt dezvoltarea aptitudinilor intelectuale, a gândirii logice și a imaginației creatoare a copiilor); ◆ **Matematică. Probleme de algebră** de I. Stamate și I. Stoian (Lucrarea conține probleme de algebră axate pe programa liceelor. Ea este un instrument util pentru pregătirea în liceu, bacalaureat și admitere la facultate).

Historia „CORUPȚIA LA ROMÂNI"

Numărul 4 al revistei „Historia" conține dosarul „Corupția la români". De la personajul biblic Saul, trecând pe la domnii fanarioți care-și cumpărau domnia de la Sultan și până la perioada modernă sau contemporană, corupția a fost permanent prezentă în lumea politică și economică românească. Nu de puține ori schimbarea de guvern însemna trimiterea după gratii a unor miniștri, și chiar regii români au fost implicați în scandaluri.

1970-1980 - Terorismul în România socialistă

Historia

A avut Carol I un fiu nelegitim cu Mite Kremnitz?

DOSAR CORUPTIA LA ROMÂNI

Apocalipsa după Ioan prezice sfîrșitul lumii

Corupția la români, Constantin Brâncoveanu și moartea sa violentă din cauza averii sale fabuloase, Povestea fiului nelegitim al lui Carol I, Cum era să cadă Iorga la Academie, Terorismul în România socialistă sunt doar câteva subiecte din acest număr.

Un număr interesant cu multe aspecte inedite date marelui public și cu semnături prestigioase.

ARADUL (RE)VĂZUT DE PAUL EVERAC...

Arădeanul Paul Everac, dramaturgul Paul Everac, cel care nu și-a uitat rădăcinile și revine mereu, de câte ori este invitat, la noi, „la marginea țării", a povestit și altora, cu un inegalabil farmec de narator, ce a fost Aradul și ce mai este el acum. Cele două „episoade", apărute la sfârșitul anului trecut în revista „Națiunea" stau mărturie despre vechiul oraș, despre „periplul" prin județ, despre Festivalul de Teatru Clasic la care Paul Everac a fost invitat.

Orașul vechi, orașul nou

Amintirile dramaturgului se întorc cu 60 de ani în urmă, pentru a ne readuce în fața ochilor locuri pe care unii dintre noi le-am cunoscut, alții doar le știu din cărți, din povestiri: restaurantele Dacia și Palace, berăria Caracioni, cabaretul Moulin Rouge, cârciumile Ciuleandra, Pecican, Boul Roșu, restaurantul Halászcsarda. Erau alte vremuri, vremuri în care oamenii se plimbau cu birja, în care târgoveții te îmbiau cu castane coapte la colțurile bulevardului, în care pe malul Mureșului opreau plute cu „bunătățuri".

Aradul anului 2001 arată altfel. Iată cum îl percepe Everac: **„Unul mai rece, poate mai aseptic, cu magazine care vând frigidere, Mulinexuri și aparatură electronică, cu galantare cu termopan, cu telefoane celulare la fiecare târgoveț, cu trecători ponosiți și zurbagii dizgrațioși, inundat de confecții și mai ales de pantofi italieni cu ghiotura".** Totuși, în acest peisaj decadent, dramaturgul remarcă și progresele (sau măcar intențiile de progres): „noua catedrală maiestuoasă" care se contruiește, „aeroportul care se va mări considerabil", extinderea celor două universități.

Festivalul de Teatru Clasic

Cu ochiul său critic bine exersat și foarte ironic, Paul Everac se întreabă ce șanse mai are „clasicul" în ziua de azi când **„clientul manelizează"**, când **„totul se poate justifica, dacă primește cât de cât aplauze"**, când publicul **„vrea poanta fără a doua zi"**. Printre producțiile „onorabile", dramaturgul numește două: **Strigoii** de Ibsen de la T.N. Iași și **„Năzdrăvanul Occidentului"**, de J.M. Synge, de la T.N. Craiova. În opinia dramaturgului, „Hamlet"-ul lui Vlad Mugur **„unește vechi poncife non-conformiste cu invenții imagistice de o cuceritoare spectaculozitate"**, **„Jucătorii de cărți"** de la Chișinău este **„trăit la sânge, dar caricat la șarjă, cu inserturi gratuit estetizante"**, la **„Cum vă place"** - arădenilor le remarcă **„lipsa de încredere în subțirimea unui text nesfârșit"**, iar **„Odiseea 2001"** de la Bulandra este percepută ca un **„caleidoscop dansant compus din rămășițele cultural mitologice, mixate după o rețetă arbitrară, fără finalitate, de Cătălia Buzoianu".**

Concluzia sa e clară - **„E greu de făcut «clasic» astăzi".**

Pași prin județ

Cu o curiozitate nesățioasă, Paul Everac a cutreierat și localitățile din județ, căutând să cunoască sau să recunoască. La **Nădlac** a fost impresionat de „imaginea excelentă a punctului vamal", de faptul „că vameșii sunt politicoși iar «micile cadouri» nu depășesc o cotă suportabilă". La **Chișineu-Criș** a încercat în zadar să regăsească „unitățile productive tradiționale" (industrializarea laptelui, abatorul), aflând că „se practică, așa, ca peste tot, o agricultură de întreținere familială". **Macea** i-a atras atenția prin grija cu care Universitatea „V. Goldiș" se ocupă de parcul dendrologic. Everac își aduce aminte și de sculptorii din zonă, Pavel Mercea, Gheorghe Adoc, Ioan Tolan. **Curticiul**, spune Everac a încăput pe mâinile bune ale unui „mare gospodar", „stațiunea **Moneasa** se revigorează". Însă, la **Șiria** plutește „un aer de părăsire". **Gurahonțul** e „destul de prosper".

La final, dramaturgul Everac deplânge ce a pierdut Aradul: marile sere, marea uzină de nutrețuri concentrate, uzina de strunguri, orașul fiind **„inundat de marfă străină și de bișnițari periculoși"**. Însă o speranță mai există - **„Aradul opune la toate o catedrală care se tot construiește de câțiva ani buni."**

CĂTĂLINA LATU

ERORI ŞI ORORI SAU „CAZUL" UNEI CONSTRUCŢII BISERICEŞTI ABANDONATE

1

Am fost sesizaţi de mai mulţi cititori care locuiesc în zona UTA, referitor la dezastrul din jurul locului unde va fi construită noua biserică. Recunosc, am încercat să temporizez documentarea şi scrierea prezentului articol, ştiind cât de susceptibilă este ierarhia noastră bisericească. Dacă urmare acestor rânduri voi mai fi chemată încă o dată la „discuţii individuale", voi repeta ce am spus şi atunci. Dacă se consideră că greşesc faţă de biserica mea accept canon. Dar să treci cu vederea, cee ce este evident e greu de crezut că ar fi pe placul lui Dumnezeu.

Baltă în loc de biserică

În faţa Intreprinderii textile era un parc. Acum nu mai e. La Revoluţie s-a hotărât ca pe acest amplasament să se ridice o Biserică a Martirilor (foto1). Demers cu atât mai îndreptăţit cu cât biserica parohială nu mai făcea faţă numărului de credincioşi. Ştiu că mulţi se orientau spre alte biserici mai încăpătoare şi mai comode. Unii chiar spre alte denominaţiuni, descoperind acolo creştinismul, de parcă la noi i-ar opri cineva să ştie cateheză sau să se apropie de vreun părinte duhovnicesc. Să nu mai spunem că la marile praznice - când mai mulţi îşi amintesc că sunt ortodocşi - era în biserica parohială o aglomeraţie de nedescris. Astfel, necesitatea construirii noii biserici era perfect justificată.

Realitatea este convingătoare şi deprimantă. Locul săpat pentru fundaţie s-a umplut de apă (de ploaie dar şi dintr-o conductă), din care parcă ar creşte, ghiare de fier.Pe apă - cutii, sticle, ambalaje de toate culorile şi formele, dublate de luciu.

3

În apropiere sunt opt-nouă cutii din lemn: prăvălii?! În spate, gunoaie, hârtii şi hârtii cât să economiseşti o pădure. (Noi de economisit ne-am lăsat că e de pe vremea comuniştilor. La prădat, în schimb, suntem specialişti. Şi săraci, şi prădători.)

Chiar în colţul Căii Aurel Vlaicu, colţul cu strada ce merge spre cimitirul „Eternitatea", s-a ridicat un paraclis al viitoarei biserici (foto 2). E, oarecum, îngrădit. In faţă e curat, asfaltat. În spate, dezastru ! Dacă cineva şi-ar fi propus să urâţească acest loc, n-ar fi reuşit. Gunoaie repartizate uniform într-un strat respectabil pe toată suprafaţa. Revoltător e că pe o scândură fixată pe copacul de lângă altar stă scris cu vopsea albă WC (foto 3). Şi nu e doar o cabină, ci unul în aer liber. Produsele de dezasimilaţie se alintă în soare, lângă coşmeliile-magazin şi sub geamurile oamenilor: „Curat murdar!" Asta mai degrabă ar ţine de vreo primărie, nu-i aşa? De cea a Aradului, în orice caz, nu? Dezastrul arată a provizorat dar, în timp, a reuşit să se permanentizeze.

De dorit - să ajungem la cota zero

Am mers apoi la Consiliul parohial Şega II. Părintele Dumitru Moca ne-a primit să discutăm în sala de cor. (Un pian vienez aştepta, într-un colţ, acordorul.) Se arăta destul de rezervat.

Aflăm că greutăţi au fost multe. Întâi, subsolul trebuia eliberat de conductele de apă caldă, apă rece, de gaz, reţelele telefonice. Si numai o ţeavă pentru gaz costa 70 milioane de lei. Din câţi au promis ajutor, doar Telefoanele au făcut devierile pe banii proprii. Restul, pe ai parohiei. S-a turnat şi o parte a radierului. Totul a costat câteva miliarde. Preotul speră ca nou alesul consiliu parohial să fie mai activ şi mai priceput, astfel ca să se ajungă la cota zero. Asta şi-ar dori şi locuitorii din zonă, că altfel acuşi începe ţânţariada.

Parohul e îngrijorat că mai sunt de achitat lucrări constructorului şi de lămurit o serie de probleme. Vremurile sunt grele, enoriaşii săraci, sponsorii rari. Nici unii, nici alţii nu prea au de unde da.

2

Adevărat, e mare răspunderea. Preotul nu-i diriginte de şantier, deşi bate drumuri pe la regii şi a învăţat o grămadă de lucruri despre construcţii şi betoane. Cine nu-i bun să ajute e bun de gură. Oamenii vorbesc. Când nu ştiu, dau drumul fanteziei. Dacă s-ar fi putut construi din confabulaţii zidirea, ar fi ajuns până la nori.

Fiind proprietatea comunităţii de credincioşi, biserica va fi gata atunci când ei vor avea bani şi îşi vor conjuga eforturile în scopul propus.

Când nu era voie de la stăpânire de construit biserici se construiau, acum, că e voie şi nevoie, nu sunt bani.

Un binevoitor mi-a adus chiar concluziile pe care ar fi trebuit să le trag. Rânduri presărate cu tot felul de judecăţi şi sentinţe cu iz omiletic. Am vrea să-i atragem atenţia binevoitorului că judecata este a Atotputernicului. Pentru noi: „acta non verba", de la latini. Şi bine ar fi. Ce să mai aşteptăm: că ar fi de exersat şi iubirea creştinească, de la Mântuitorul, şi încă în toată bună clipa?

DANA TODOR
Foto: VIOREL MUSCA

În urma unui denunţ la adresa executorului Virgil Popescu

CERNEALA „BUCLUCAŞĂ" N-A DOVEDIT LUAREA DE MITĂ

În ţara corupţiei fără corupţi, luarea şi darea de mită au ajuns să nu mai mire pe nimeni. În vămi, în spitale, la poliţie sau în justiţie, ori la „naşii" din trenuri, şpaga e la ea acasă. Mai greu e, în cele mai multe cazuri, de dovedit. Astfel că mulţi infractori scapă nepedepsiţi, cu toate că se îmbogăţesc peste noapte prin aceste metode. E drept că, pe de altă parte, uneori se cade şi în cealaltă extremă, aducându-se învinuiri de corupţie unor persoane absolut nevinovate, care rămân însă cu „pata" suspiciunii că ar fi corupţi. În acest context, o echipă operativă, formată din reprezentanţi ai Parchetului şi Poliţiei a descins zilele trecute la sediul executorului judecătoresc Virgil Popescu.

Executorul şi hainele sale erau „nepătate"

Încercarea de prindere în flagrant a executorului Popescu s-a făcut în baza unui denunţ penal depus de Gheorghe Lucian Borbil, creditor într-un dosar execuţional instrumentat de executor. „Borbil susţine că Virgil Popescu i-a pretins suma de 2.000.000 de lei, pe lângă onorariul iniţial, pentru eliberarea chitanţelor CEC cu care să intre în posesia banilor ce-i avea de primit în urma vânzării la licitaţie a unui imobil care a făcut obiectul executării silite din acel dosar. În aceeaşi zi, la 1 martie, împreună cu lt. col. Pavel Bitiş, ofiţer criminalist în cadrul I. J. P. Arad, specialistul criminalist lt. col. Aurel Itu, de la acelaşi inspectorat şi doi martori asistenţi, am trecut la procedura prinderii în flagrant. Am găsit suma de două milioane de lei, care anterior fusese marcată cu cerneală fluorescentă, în dosarul execuţional în cauză, dar executorul ne-a spus că nu a primit nici o sumă de bani de la Borbil în afară de comisionul legal aferent execuţiei. La percheziţia şi examenul efectuat cu lampa cu ultraviolete nu s-au evidenţiat urme de substanţă specifică pe mâinile şi îmbrăcămintea executorului, ci doar pe bancnote. În cauză se efectuează, în prezent, urmărirea penală", ne-a spus ieri Adinel Ilarie Dan, şeful Serviciului de combatere a criminalităţii organizate din cadrul Parchetului de pe lângă Tribunalul Arad, cel care a condus echipa operativă pentru realizarea flagrantului.

„Bineînţeles că n-am luat mită"!

Pus în neplăcuta situaţie amintită mai sus, executorul Virgil Popescu este tranşant în declaraţia sa: „Bineînţeles că nu am luat mită. Nici acum, nici în cei 30 de ani de activitate. Ca dovadă, nu s-a reuşit în tentativa de a mă discredita. În dosarul execuţional din cauză am respectat toate fazele prevăzute de legea care reglementează executarea silită. Dacă voiam să-i iau bani mai mulţi îi majoram onorariul. Cu privire la afirmaţia că s-ar fi tergiversat acest dosar, nu e adevărat, deoareace debitorul a depus expertiza imobilului doar în 12 decembrie 2001, iar imobilul s-a vândut la 28 februarie 2002, în timp operativ. Cu toate că, potrivit legii, puteam să fixez termene de până la 60 de zile. După vânzarea imobilului la cea de a cincea licitaţie, puteam să eliberez chitanţele către creditor, cu care să-şi ridice banii, în termen de 30 de zile de la data vânzării. În această perioadă întocmeam actul de adjudecare, iar debitorul avea dreptul la contestaţie. Cu atât mai mult cu cât debitorul n-a fost prezent la nici o licitaţie." Pe de altă parte, Virgil Popescu este foarte nemulţumit de modul în care s-a procedat cu ocazia flagrantului. „Felul în care s-a comportat lt. col. Pavel Bitiş consider că este necivilizat, contrar drepturilor omului. Efectiv, m-a ridicat din stradă, de lângă maşina mea, în văzul unui numeros public, aruncând asupra mea tot felul de suspiciuni. În acest timp, Borbil Lucian Gheorghe, profitând că era singur în birou, a văzut dosarul său execuţional şi a introdus între coperţi suma marcată fluorescent. Am făcut plângere penală pentru denunţ calomnios împotriva lui Gheorghe Lucian Borbil, urmând a mă constitui şi parte civilă în procesul ce va urma. Nu este exclus să fac o plângere şi cu privire la comportamentul locotenent colonelului Bitiş", a adăugat Popescu.

FLORIN TRUŢ

Noutăţi în domeniul autorizării activităţii de transport rutier

„SOCIETĂŢILE CARE NU ÎŞI VOR RIDICA AUTORIZAŢIILE RISCĂ AMENZI DRASTICE"

* Interviu cu IOAN ONCIU - şef birou control la Agenţia A.R.R. - Arad

- Domnule Onciu, ştim că s-au aprobat normele legii privind licenţele de transport. Despre ce este vorba?

- Este adevărat. Reglementările au apărut în Monitorul Oficial, numărul 58 din 28 ianuarie 2002 şi este un ordin al Ministrului Lucrărilor Publice, Transporturilor şi Locuinţelor pentru aprobarea normelor metodologice de autorizare şi efectuare a transporturilor rutiere şi activităţilor conexe acestora. Ordonanţa Guvernului României 44/1997 a fost modificată şi aprobată de legea 105/2002. Au apărut autorizaţiile de transport care nu au mai existat până acum la noi, iar la licenţe există două tipuri noi pentru societăţi: licenţe de transport rutier public; licenţă de transport rutier în interes propriu.

- Care este diferenţa dintre licenţă şi autorizaţie?

- Cu licenţa de transport rutier public se pot executa activităţi interne şi internaţionale efectuate contra plată la terţi (altor persoane n.n.), iar cu licenţa în interes propriu - activităţi de transport internaţional numai pentru societate, cât şi activităţi de transport mărfuri periculoase şi agabaritice în ţară. Cu autorizaţia se pot efectua **numai** activităţi de transport în ţară şi în interes propriu.

- Ce condiţii trebuie să îndeplinească societăţile pentru obţinerea acestor licenţe şi autorizaţii?

- Trebuie să deţină baza tehnică materială, să fie competenţi pe plan profesional, să aibă capacitate financiatră şi onorabilitate. Cele care doresc autorizaţii trebuie să aibă numai bază materială şi competenţă profesională. Vreau să mai subliniez că pe lângă aceste licenţe sau autorizaţii eliberate pentru societăţi, pentru fiecare vehicul în parte se eliberează o licenţă de execuţie, iar la transport de persoane prin servicii regulate se eliberează licenţe de execuţie pentru traseu. În afară de activitatea propriu-zisă de transport, prin aceste norme se mai reglementează şi licenţierea activităţilor conexe (care au legătură n.n.) transporturilor rutiere.

- Puteţi să ne spuneţi care sunt acestea?

- Licenţierea pentru autogări şi activităţile desfăşurate în acestea; pentru activităţile de agenţie de voiaj; pentru activitatea de colectare expediere şi distribuire a mărfurilor; activitatea de mesagerie şi activitatea de intermediere în transporturile rutiere.

- Cum trebuie să procedeze o societate comercială pentru a obţine aceste licenţe sau autorizaţii?

- Societăţile comerciale care desfăşoară activităţi şi necesită astfel de licenţe trebuie să prezinte un dosar la sediul nostru A.R.R. - Arad din cartierul Grădişte, strada Prunului, nr 66, din care să rezulte îndeplinirea condiţiilor de eliberare a licenţei sau autorizaţiei. Aici agenţia pune la dispoziţia celor care doresc obţinerea acestora un set de informaţii care se referă la întocmirea dosarului. Prezentarea şi verificarea acestuia se face pe bază de programare. Pe această cale dorim să atragem atenţia, în mod deosebit, societăţilor care deţin parc de vehicule propriu (vehicule de transport marfă cu o masă totală maximă autorizată mai mare de 3,5 tone şi autovehicule de transport persoane cu mai multe de nouă locuri pe scaune) să se prezinte la Agenţia A.R.R., în vederea întocmirii dosarelor de autorizare a activităţii de transport rutier în interes propriu.

- Ce amenzi ar putea primi cei care nu se prezintă pentru a obţine autorizaţiile?

- Având în vedere că aceste norme au intrat în vigoare în 28.02. 2002, în situaţia în care în decurs de câteva săptămâni societăţile deţinătoare de parc nu se autorizează se vor aplica amenzile prevăzute de legislaţia în vigoare, respectiv între 3,2 şi 4 milioane lei pentru fiecare vehicul neautorizat depistat în trafic.

- Vă mulţumesc!

NADIA BODRAN

„ÎN CONDIȚII NORMALE, NU PUTEM SĂ NE CLASĂM DECÂT LA MIJLOCUL IERARHIEI"

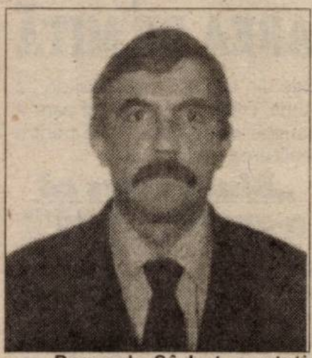

● declară MIRCEA SÂRBUȚ - președintele C.S. Tricotaje Ineu

– Domnule Sârbuț, sunteți mulțumit de cum a lucrat echipa în perioada de iarnă, mai ales că vă așteaptă un retur dificil?

– Sincer să vă spun, sunt foarte mulțumit de ce s-a realizat în cantonamentul de la Moneasa, acolo unde s-a făcut o pregătire fără cusur. Apoi, în meciurile amicale ne-am descurcat bine și așteptăm cu încredere returul.

– Lui Irimia i-a expirat împrumutul, iar Ștefăligă a plecat la Certej. Nu credeți că ați renunțat prea ușor la un atacant care a dat destule goluri pentru Tricotaje Ineu?

– Ștefăligă e un băiat bun, iar noi avem puțin bun simț. Dacă el a vrut să plece, iar șansa i-a surâs să ajungă la o echipă ce se gândește la promovarea în Divizia B, atunci noi l-am înțeles și nu ne-am opus transferului său.

– Dacă tot au plecat cei doi, de ce nu ați făcut achiziții de valoare, sau măcar vreun nume sonor să poposească în lotul Tricotajelor?

– Nu știu de ce ar trebui să facem transferuri spectaculoase, atâta timp cât ne gândim că terminăm la mijlocul clasamentului. De fapt, obiectivul nostru e clasarea în prima parte a ierarhiei. Și totuși, în locul lui Ștefăligă a venit Mițiți și sunt convins că nu vom avea probleme în atac, acesta urmând să-l suplinească perfect pe Ștefăligă.

– Are Tricotaje Ineu suficiente puncte pentru a scăpa de retrogradare?

– Nu știu unde doriți să ajungeți, pentru că v-am spus ce obiectiv avem. Nu ne gândim la retrogradare, nu intră în calcul o asemenea variantă. În condiții normale, nu putem să ne clasăm decât la mijlocul clasamentului.

– Care e lotul cu care plecați la drum, în partea a doua a campionatului?

– I. Dulhaz, L. Dulhaz, Balint - portari, Cristea, Jurcă, Pap, Muntean, Toduța, Șerban, Baciu, Georgiu, Boloș, Abrudean, Goldiș, Balaci, D. Huțu, Pantea, Cimbrea, Laza, Mițiți - jucători de câmp.

– Așadar, au venit Mițiți, Laza și Baciu, dar lipsește S. Herman. Ce-i cu el?

– Este adevărat, situația lui e una specială. El vrea să plece la Electrica Timișoara, noi l-am înțeles, ne-am dat acordul ca să plece în pregătiri la echipa de pe malurile Begăi, însă - deocamdată - Tricotaje și Electrica nu au ajuns la un consens în privința sumei de transfer. Rămâne ca în aceste zile să se rezolve situația lui.

– De ce credeți că - la un moment dat - dl. Paul Fluieraș, directorul S.C. Tricotaje Ineu S.A., a vrut să renunțe să mai sprijine financiar echipa?

– Chiar dacă sunt mai nou președinte la acest club, mă îngrozesc atunci când văd ce costuri enorme solicită prezența unei echipe de fotbal în Divizia C. Cum doar primarul Nicolae Mehelean mai dă bani, dar și aceia din propriul buzunar, deci S.C. Tricotaje Ineu S.A. suportă toate cheltuielile, dl. Fluieraș s-a gândit să renunțe, spunând că doar pierdem bani cu fotbalul.

– Un gând de final...

– Sper să facem un retur bun, să jucăm un fotbal de calitate și încă de pe acum mă gândesc la derby-ul cu Corvinul, pe care dorim să-l câștigăm neapărat, pentru a demonstra că avem echipă și nimeni să nu se îndoiască de acest lucru.

– Domnule Sârbuț, vă mulțumim pentru minutele acordate și vă urăm mult succes în dificila misiune la care v-ați înhămat!

LEO SFÂRA

Karate

„CUPA ADIA - SHODAN", O REUȘITĂ DEPLINĂ

La sfârșitul săptămânii trecute, Casa de Cultură a Sindicatelor a găzduit ediția a II-a a „Cupei Adia - Shodan", la karate. Au participat aproape 300 de sportivi, de la 11 cluburi. Cele cinci care formează ACKA, plus patru cluburi din Timișoara și două din Reșița.

Competiția - organizată fără reproș de Teodor Răduț (3 DAN), președintele „Shodan" - a avut un nivel ridicat, fiind apreciată și de invitații de onoare Dan Deac (6 DAN) - președintele IKA România și Mihai Botez (8 DAN) - președintele de onoare al ACKA.

Iată, în continuare, rezultatele obținute de către karateka arădeni:

KATA

Hamoni Do: Locul I - Bogdan Lazăr, Cristina Bolgar. **Locul II** - Adriana Mateș, Oana Denisa Ștef, Geta Tăulea, Adrian Antoche. **Locul III** - Claudia Ban, Ivana Vekici, Eduard Csukas, Adelin Lobonț, Robert Lebovits.

Dinamo Sakura: Locul I - Raluca Burtea, Romina Maroși. **Locul II** - Georgiana Burtea. **Locul III** - Oana Șimăndan, Dana Țărean.

Kamikaze: Locul I - Alexandru Stoian, Robert Bogdan. **Locul II** - Laura Rusz. **Locul III** - Anelore Onica.

Școala de karate - Shodan: Locul I - Anca Dura, Cosmina Tălmaciu, Cristian Coșa, Alin Suciu, Francisc Miszaniyn. **Locul II** - Paula Balaj, Alexandru Miclăuș, Lucian Moga. **Locul III** - Iulia Scorobete, Monica Hoancă, Dobrica Nichici, Femi Glevan, Marco Suciu, Adrian Ignat, Horia Muntean, Adrian Muntean.

KUMITE

Hamoni Do: Locul I: Denisa Nica, Nemania Matiș. **Locul III** - Dragan Vekici, Bogdan Lazăr.

Dinamo Sakura: Locul II - Sebastian Farago.

Kamikaze: Locul II - Alexandru Stoian.

Bassai: Locul III - Mihai Iene.

Școala de karate-Shodan: Locul I - Florina Pasc, Alin Suciu, Cătălin Munteanu, Adrian Ignat. **Locul II** - Francisc Mizsaniyn. **Locul III:** Ioana Șold.

„Cupa Shodan" nu se putea desfășura, dacă alături nu era dl. Petrică Avram, patronul firmei ADIA, unicul sponsor al competiției.

La final, președintele „Shodan", Teodor Răduț (3 DAN), ne-a declarat: **„Deoarece fac parte din Comisia de Organizare, Competiții și Stagii din IKA România, dar și pentru că am avut o plăcere deosebită, am organizat această competiție. Am stabilit la începutul anului, la ședința de la sediul IKA România, de la Timișoara, să se desfășoare două competiții de acest gen la Arad. Iată că eu m-am înscris primul la cuvânt, iar a doua cupă o va organiza - aproape sigur - Hamoni Do. Vreau să mulțumesc, pe această cale, sponsorului, pentru că mi-a dat ocazia să organizez o competiție - zic eu - puternică. De asemenea, colegilor din ACKA, aceștia implicându-se serios pentru buna desfășurare a concursului. Nu în ultimul rând, directorului de la Casa de Cultură a Sindicatelor, Ioan Cristea."**

La festivitatea de premiere, s-au oferit cupe, medalii și diplome, iar în plus, fiecare copil a primit câte un pachet cu dulciuri. Așadar, ediția a II-a a „Cupei Adia-Shodan" a intrat deja în istorie. Președintele Teodor Răduț e convins că anul viitor - la următoarea ediție - acest concurs va avea o mai mare anvergură.

LEO SFÂRA

Ieri, în meci amical

F.C. UTA - WEST PETROM 4-1 (2-0)

Ultimul „amical" înaintea începerii campionatului s-a disputat ieri, pe stadionul UTA, față în față aflându-se echipa gazdă și West Petrom Pecica.

„Bătrâna Doamnă" s-a impus destul de lejer, cu 4-1 (2-0), golurile fiind marcate de către Ianu, A. Drăgan, Luca, Miculescu, respectiv G. Radu.

UTA: Calițoiu-Panin, Demian, Bier, Panaitescu - Mărginean, Todea, Luca, Ciubăncan-Ianu, A. Drăgan. **Au mai jucat:** Huțan, Ardelean, Zaha, Drida, Piț, Ciortan, R. Fritea, Miculescu.

West Petrom: Grozav-Cioară, Iova, G. Radu, Sighete-Sârbuț, Barta, Sas, Anca-Bene, V. Fritea. **Au mai jucat:** Leric, Ponta, Corsenti, Lacsan.

Buhuș nu a evoluat pentru UTA, fiind indisponibil, el urmând să lipsească și de la partida de sâmbătă, contra celor de la Minaur Zlatna. ■ Miculescu a reintrat în echipă, fiind - se pare - complet refăcut după o mai veche accidentare. ■ Zaha a revenit la UTA, transferul său la F.C. Bihor căzând în ultimul moment.

LEO SFÂRA

LA FRONTIERA CURTICI NU SE PUNE CĂRUȚA ÎNAINTEA CAILOR

Zilele trecute, la Primăria Curtici a avut loc o întâlnire a membrilor fondatori a echipei C.F. Frontiera din localitate. Pe marginea celor discutate acolo, am stat de vorbă cu dl. Ghiță Ban, vicepreședintele clubului. Vă prezentăm principalele idei...

● La început s-a prezentat un raport de activitate pe linie administrativă (Ghiță Ban) și unul pe linie tehnică (Gigi Camenița); ● S-a discutat și analizat programul de perspectivă, pe termen mediu și lung, care include promovarea echipei în Divizia C, cu toate responsabilitățile ce decurg de aici; ● Bugetul pentru acest sezon competițional este de aproximativ 800 milioane lei, ceea ce reprezintă 90% din necesar, în vederea promovării, iar pentru Divizia C ar mai fi nevoie de încă un miliard de lei; ● S-a hotărât modernizarea bazei sportive în paralel echipa disputându-și jocurile tot la Curtici. Este vorba de amenajarea terenului II (de antrenament), extinderea vestiarelor și reparații la tribune; ● În plan strict fotbalistic s-a evidențiat faptul că, la Curtici există trei echipe de copii și juniori cu rezultate bune în campionat, iar lotul echipei mari este suficient numeric și valoric cerințelor eșalonului trei al fotbalului românesc. De aici reiese că, la Curtici, lucrurile sunt gândite pas cu pas, respectându-se riguros un program întocmit acum doi ani de zile; ● Lotul de jucători a rămas în linii mari același din vară, când a fost ajustat semnificativ, tocmai pentru a ataca promovarea, dovadă că aici, la Curtici, nu se pune căruța înaintea cailor... ● Conducerea clubului lansează o invitație tuturor echipelor din Divizia D, la un retur de campionat curat, disputat pe „dreptunghiul verde", lipsit de jocuri de culise și... cel mai bun să promoveze.

DANIEL SCRIDON

PROGRAMUL RETURULUI - Divizia „D - ROWO" - ediția 2001/2002

ETAPA A 16-A

Vineri, 8 martie 2002
Universitatea Arad - Înfrățirea Iratoș
Sâmbătă, 9 martie 2002
Comera Arad - Crișul Ch. Criș
Șoimii Lipova - Romvest Arad
Păulișana Păuliș - Victoria Nădlac
Frontiera Curtici - Vulturii Socodor
Șoimii Pâncota - Progresul Pecica
Duminică, 10 martie 2002
Șiriana Șiria - Armonia Ineu
Tricoul Roșu Satu Nou - Gloria Arad

ETAPA A 17-A

Sâmbătă, 16 martie 2002
Gloria Arad - Comera Arad
Crișul Ch. Criș - Șoimii Lipova
Victoria Nădlac - Frontiera Curtici
Romvest Arad - Șiriana Șiria
Vulturii Socodor - Șoimii Pâncota
Duminică, 17 martie 2002
Progresul Pecica - Universitatea Arad
Armonia Ineu - Păulișana Păuliș
Înfrățirea Iratoș - Tr. Roșu Satu Nou

ETAPA A 18-A

Vineri, 22 martie 2002
Universitatea Arad - Vulturii Socodor
Sâmbătă, 23 martie 2002
Șoimii Lipova - Gloria Arad
Păulișana Păuliș - Romvest Arad
Șoimii Pâncota - Victoria Nădlac
Frontiera Curtici - Armonia Ineu
Duminică, 24 martie 2002
Tr. Roșu Satu Nou - Comera Arad
Șiriana Șiria - Crișul Ch. Criș
Înfrățirea Iratoș - Progresul Pecica

ETAPA A 19-A

Sâmbătă, 30 martie 2002
Victoria Nădlac - Universitatea Arad
Comera Arad - Șoimii Lipova
Crișul Ch. Criș - Păulișana Păuliș
Romvest Arad - Frontiera Curtici
Gloria Arad - Șiriana Șiria
Vulturii Socodor - Înfrățirea Iratoș
Duminică, 31 martie 2002
Armonia Ineu - Șoimii Pâncota
Progresul Pecica - Tr. Roșu Satu Nou

ETAPA A 20-A

Vineri, 5 aprilie 2002
Universitatea Arad - Armonia Ineu
Sâmbătă, 6 aprilie 2002
Păulișana Păuliș - Gloria Arad
Frontiera Curtici - Crișul Ch. Criș
Șoimii Pâncota - Romvest Arad
Duminică, 7 aprilie 2002
Tr. Roșu Satu Nou - Șoimii Lipova
Șiriana Șiria - Comera Arad
Înfrățirea Iratoș - Victoria Nădlac
Progresul Pecica - Vulturii Socodor

ETAPA A 21-A

Sâmbătă, 13 aprilie 2002
Romvest Arad - Universitatea Arad
Comera Arad - Păulișana Păuliș
Gloria Arad - Frontiera Curtici
Crișul Ch. Criș - Șoimii Pâncota
Șoimii Lipova - Șiriana Șiria
Victoria Nădlac - Progresul Pecica
Vulturii Socodor - Tr. Roșu Satu Nou
Duminică, 14 aprilie 2002
Armonia Ineu - Înfrățirea Iratoș

ETAPA A 22-A - intermediară

Miercuri, 17 aprilie 2002
Păulișana Păuliș - Șoimii Lipova
Frontiera Curtici - Comera Arad
Șoimii Pâncota - Gloria Arad
Universitatea Arad - Crișul Ch. Criș
Înfrățirea Iratoș - Romvest Arad
Vulturii Socodor - Victoria Nădlac
Tricoul Roșu Satu Nou - Șiriana Șiria
Progresul Pecica - Armonia Ineu

ETAPA A 23-A

Sâmbătă, 20 aprilie 2002
Gloria Arad - Universitatea Arad
Șoimii Lipova - Frontiera Curtici
Comera Arad - Șoimii Pâncota
Crișul Ch. Criș - Înfrățirea Iratoș
Romvest Arad - Progresul Pecica
Victoria Nădlac - Tr. Roșu Satu Naou
Duminică, 21 aprilie 2002
Șiriana Șiria - Păulișana Păuliș
Armonia Ineu - Vulturii Socodor

ETAPA A 24-A

Vineri, 26 aprilie 2002
Universitatea Arad - Comera Arad
Sâmbătă, 27 aprilie 2002
Șoimii Pâncota - Șoimii Lipova
Frontiera Curtici - Șiriana Șiria
Victoria Nădlac - Armonia Ineu
Păulișana Păuliș - Tr. Roșu Satu Nou
Vulturii Socodor - Romvest Arad
Duminică, 28 aprilie 2002
Înfrățirea Iratoș - Gloria Arad
Progresul Pecica - Crișul Ch. Criș

ETAPA A 25-A - intermediară

Miercuri, 1 mai 2002
Șoimii Lipova - Universitatea Arad
Păulișana Păuliș - Frontiera Curtici
Șiriana Șiria - Șoimii Pâncota
Romvest Arad - Victoria Nădlac
Comera Arad - Înfrățirea Iratoș
Gloria Arad - Progresul Pecica
Crișul Ch. Criș - Vulturii Socodor
Tricoul Roșu - Armonia Ineu

ETAPA A 26-A

Sâmbătă, 4 mai 2002
Șoimii Pâncota - Păulișana Păuliș
Înfrățirea Iratoș - Șoimii Lipova
Progresul Pecica - Comera Arad
Vulturii Socodor - Gloria Arad
Victoria Nădlac - Crișul Ch. Criș
Armonia Ineu - Romvest Arad
Univesitatea Arad - Șiriana Șiria
Frontiera Curtici - Tr. Roșu Satu Nou

ETAPA A 27-A

Sâmbătă, 11 mai 2002
Păulișana Păuliș - Universitatea Arad
Frontiera Curtici - Șoimii Pâncota
Gloria Arad - Victoria Nădlac
Tr. Roșu Satu Nou - Romvest Arad
Șiriana Șiria - Înfrățirea Iratoș
Șoimii Lipova - Progresul Pecica
Comera Arad - Vulturii Socodor
Crișul Ch. Criș - Armonia Ineu

ETAPA A 28-A - intermediară

Miercuri, 15 mai 2002
Universitatea Arad - Frontiera Curtici
Înfrățirea Iratoș - Păulișana Păuliș
Vulturii Socodor - Șoimii Lipova
Victoria Nădlac - Comera Arad
Armonia Ineu - Gloria Arad
Romvest Arad - Crișul Ch. Criș
Progresul Pecica - Șiriana Șiria
Șoimii Pâncota - Tr. Roșu Satu Nou

ETAPA A 29-A

Sâmbătă, 18 mai 2002
Șoimii Pâncota - Universitatea Arad
Șoimii Lipova - Victoria Nădlac
Gloria Arad - Romvest Arad
Tr. Roșu Satu Nou - Crișul Ch. Criș
Frontiera Curtici - Înfrățirea Iratoș
Păulișana Păuliș - Progresul Pecica
Șiriana Șiria - Vulturii Socodor
Comera Arad - Armonia Ineu

ETAPA A 30-A

Miercuri, 22 mai 2002
Înfrățirea Iratoș - Șoimii Pâncota
Progresul Pecica - Frontiera Curtici
Vulturii Socodor - Păulișana Păuliș
Armonia Ineu - Șoimii Lipova
Romvest Arad - Comera Arad
Crișul Ch. Criș - Gloria Arad
Victoria Nădlac - Șiriana Șiria
Universitatea Arad - Tr. Roșu Satu Nou

INTERNET NON-STOP!

NET cafe

PREȚURI PROMOȚIONALE!
NOAPTEA 20% REDUCERE

11 posturi de lucru Compaq, Pentium 4, ecran extra plat, DVD, placă audio!

Arad, str. Eminescu 55-57 (casa Jelen, în curte)

(C.B.)

Consiliul de administrație al

PAS Aralia

convoacă

Adunarea Generală a membrilor săi
în data de **25.03.2002, orele 18,00**,
la sediul asociației, cu următoarea

Ordine de zi:

1. Aprobarea raportului de gestiune al administratorilor de la S. C. Aralia S. A.
2. Aprobarea comisiei de cenzori
3. Aprobarea bilanțului contabil
4. BVC 2002
5. Aprobarea investițiilor conf. HG 100/95
6. Diverse

În cazul neîndeplinirii cvorumului ședința va avea loc în 26.03.2002, orele 18.

(9396980)

Convocator

Se convoacă

Adunarea Generală
a S. C. ARMIS S. A.
în data de **26.03.2002, ora 10,**
la sediul societății din Arad,
str. Hunedoarei nr. 42-44, având
următoarea ordine de zi:

1. Prezentarea raportului de gestiune a administratorilor pe anul 2001
2. Prezentarea raportului cenzorilor pe anul 2001
3. Aprobarea bilanțului contabil și a contului de profit și pierderi pe anul 2001
4. Diverse

În cazul în care nu se întrunește cvorumul necesar, Adunarea Generală Ordinară se reconvoacă pentru data de 27.03.2002, la aceeași oră și în același loc.

Președintele Consiliului de Administrație
S. C. ARMIS S. A.
Pohaci Ioan

(9396984)

Știai că noi suntem aici
de 4 ani !!!
puteai să ne cauți de atunci !

S.C. PRO-DOMUS S.A.

Arad
Brașov
Cluj Napoca
Odorheiu Secuiesc
Oradea
Sibiu
Ploiești
Timișoara
Târgu Mureș

Împrumuturi
pentru imobile și alte bunuri

pe 10 ani cu comision 4% pe an,
pe 3 ani cu comision 10% pe an.

Informații: tel 057 254 399
Arad str. I.C. Brătianu, nr. 11
(fosta 30 Decembrie)
Program: Luni - Vineri 10⁰⁰ - 17⁰⁰

(C.A.)

Partenerul dumneavoastră de drum

AUTO M.D.A.

ARAD, Calea Timișorii 50, Tel: 057 - 286.283, 286.085, Fax: 057-278.757
Modem 287.136, E-mail: auto.mda@rdslink.ro
Calea Radnei 208, Tal: 057 - 219.050, Modem: 219.049

CONSUMABILE, ANVELOPE, ULEIURI, PIESE ORIGINALE

Toate le puteți găsi în magazinele noastre

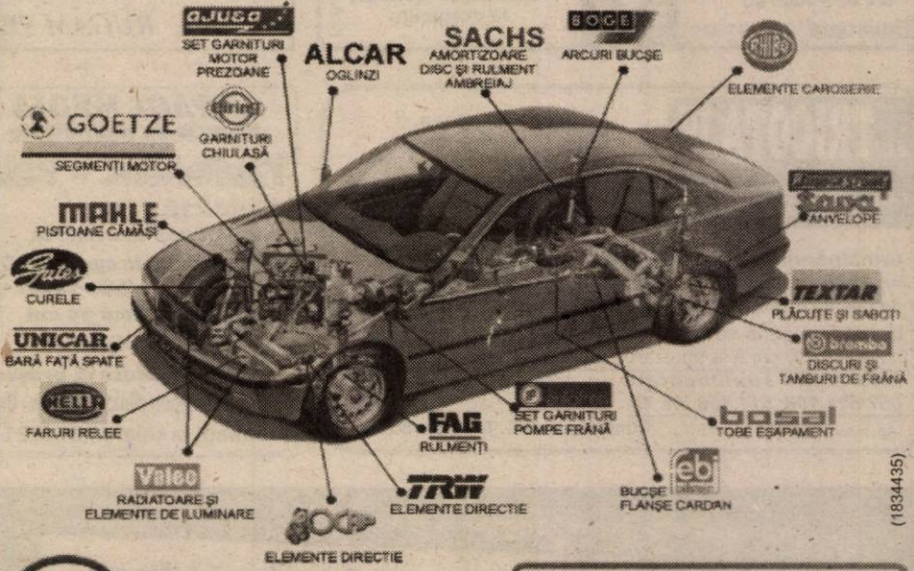

(1834435)

Esso

Puterea tigrilor

uleiuri de motor ESSO

Uleiul după care CAMIONUL TĂU... tânjește

Schimbă-l la 45.000 km
Caută-l la butoi de 200 l și 59 l
Comandă-l la 286 283 și va fi al tău

DISTRIBUȚIE ZONALĂ
JUDEȚELE ARAD, BIHOR, HUNEDOARA

VREI SĂ AI UN STAND ESSO ?
NIMIC MAI SIMPLU...COMANDĂ-L

APARATURĂ DE SERVICE OMOLOGATĂ

Analizor de gaze: 4 gaze, catalizator factor Lambda Opacimetru pt. Motoare Diesel în completarea analizorului de gaze.

Aparat computerizat pentru reglarea geometriei direcției cu citire în infraroșu.

Tester de motor computerizat

Din 7 Martie

foto studio enigma

pe
Str. Corneliu Coposu, nr. 6
(fosta Lacului)

deschide primul magazin

Kodak Professional
ProFoto CENTRE
Professional Photo Lab
din Romania

Universitatea „Aurel Vlaicu” din Arad

angajează prin concurs

administrator imobil

Cerințe minime:

- diplomă de bacalaureat
- vechime în domeniu: 4 ani
- stagiu militar satisfăcut
- vârsta maximă: 50 ani
- cunoștințe operare pe calculator
- permis de conducere categoria B
- cunoștințe de contabilitate și gestiune
- studii superioare constituie avantaj

Doritorii pot depune CV-ul la Biroul Personal al Universității „Aurel Vlaicu”, Bd. Revoluției nr. 77.

Relații suplimentare la telefon 280.454.

(2365824)

„Administratorul unic al
S.C. Sebar Naturin S.A. Sebiș
în baza Legii nr. 31 modificată

convoacă adunarea generală ordinară a societății

în data de 23.03.2002, orele 12, la sediul societății din Sebiș, str. Gării nr. 35, cu următoarea

ordine de zi:
1. Aprobarea raportului administratorului, a bilanțului contabil al societății pentru anul 2001 și a raportului comisiei de cenzori.
2. Diverse.

În caz de neîntrunire a cvorumului necesar, adunarea va fi reprogramată pentru data de 25.03.2002, la aceeași oră și în același loc.”

(2365823)

SC Expert SA

În calitate de lichidator al S.C. ALFAR S.A. - SERE Arad, în conformitate cu prevederile Legii 64/1995, republicată, VINDE LA LICITAȚIE PUBLICĂ, DESCHISĂ, CU STRIGARE, în fiecare zi de marți, ora 12.00, următoarele bunuri:

	Preț lei (TVA inclus)
mașină de stropit pentru sere	4.860.000
buncăr alimentator	4.626.720

- mașini scris
- benzi transportoare
- mașini unelte (strunguri)
- diferite remorci
- dulapuri frigorifice
- machete protecția muncii
- convertizoare sudură
- pompe stropit, motostropitoare
- electropompe, cazane duplicat
- balanțe semiautomate
- bancuri de lucru
- conserve legume - fructe

Lista bunurilor scoase la vânzare, prețul de pornire și regulamentul de licitație sunt afișate la sediul societății Alfar SA, Calea Zimandului nr. 3.

Relații suplimentare Dl. Tanca Gheorghe, tel: 057-276.101

(C.A.)

AGENȚII DE PUBLICITATE

SEBIȘ
Primăria orașului Sebiș
◆ Agent publicitar **Ciolea Mirela**
◆ Program 8,00 - 15,00
◆ Telefon 310.303

LIPOVA
S.C. ELCOTRANS S.R.L.
Lipova
◆ Str. Bălcescu Nr. 16,
◆ Telefon 561.426
sau Fax 563.091
◆ program 7,30-15,30

INEU
Primăria orașului Ineu
◆ agent publicitar **Carmen Țole**
◆ program 8,00 - 15,00
◆ Telefon 092-846765

NĂDLAC
„GYURIAN”
◆ agent publicitar
Gyurian Bohuslav
◆ str. Griviței Nr.76
◆ program 8,00 - 20,00

CHIȘINEU CRIȘ
Primăria orașului Chișineu Criș
◆ Agent publicitar
Mihaela Brândaș
◆ Program 8,00 - 15,00
◆ Telefon 520.098

SÂNTANA Bibliotecă
◆ Agent publicitar **Al. Victoria**
◆ Program: 8,00 - 15,00
◆ Telefon: 462471

GURAHONȚ
Primăria orașului Gurahonț
◆ Gelu Ranoiu, nr. 18,
Telefon 316.070
◆ Agent publicitar **Alexandru Herlău**
◆ Program: 9,00 - 15,00

PÂNCOTA
S.C. ELIDOR
◆ Str. T. Vladimirescu, nr. 34
◆ Agent publicitar
Cristina Mihăicuța
◆ Program: 8,00 - 15,00
◆ Telefon: 466.213

CURTICI
◆ Str. Vasile Goldiș nr. 1
(Magazinul HOBBYLAND)
◆ Program: 9,00 - 18,00

SĂVÂRȘIN
Magazinul alimentar Mixt „HANS AUTO”
◆ Str. A. Iancu Nr. 411
◆ Telefon: 557.339

SOMOȘCHEȘ
◆ Agent publicitar înv. **Ioan Nagy**
◆ Telefon: 328.093, 090.164.917

ȘIRIA
La căfana lu Lae
(fostul cinematograf)
◆ Agent publicitar **Ciobanu Carmen**
◆ Orar 7 - 24

VÂRFURILE- MĂGULICEA
◆ Agent publicitar **Sida Voicu**
◆ Telefon 318442

ANUNȚURILE se primesc în regim de urgență și pot să apară în ziarul „ADEVĂRUL” de a doua zi.
Informații telefon **280.904**

CONSILIUL DE ADMINISTRAȚIE

convoacă Adunarea Generală Ordinară

în data de 25.03.2002, orele 19,00, la sediul societății, cu următoarea

Ordine de zi:
1. Aprobarea raportului de gestiune al administratorilor
2. Aprobarea comisiei de cenzori
3. Aprobarea Bilanțului contabil
4. BVC 2002
5. Aprobarea investițiilor conf. HG 100/95
6. Diverse

În cazul neîndeplinirii cvorumului ședința va avea loc în 26.03.2002, orele 19,00. Data de referință este 15.03.2002.

Președintele Consiliului de Administrație
Felicia Teodosiu

(9396980)

COMPUTER FORCE

ARAD

-Blv. Revolutiei Nr. 101
(In incinta dispecerat "GETAX")
-ORAR: Luni-Vineri 9-17
Sambata 9-13
tel. 057-280.785
Timisoara 056-191.334

OFERTA SAPTAMANII !

PC AMD DURON 800MHz
128Mb SDRAM PC 133
20G MAXTOR UDMA100
CD R 52x+SB+BOXE
Monitor DAEWOO 15"OSD
SVGA ECHIV. RIVA TNT2 32MB
Pret : 408 $

GARANTIE 3 ANI

Imprimanta COLOR
CANON S200 2880X720 PRET 62 $

CALCULATOARE
IMPRIMANTE
ACCESORII

- *preturile nu contin TVA
- 3 ani garantie
- *6 ani experienta*
- GRATUIT ! livrare si instalare la domiciliu

(C.A.)

S.C. DREAM TEAM S.R.L.

PROFL CONFECȚII

ANGAJEAZĂ:

CONFECȚIONERE CU EXPERIENȚĂ
PENTRU MAȘINI SIMPLE
(CONDIȚII AVANTAJOASE)

INFORMAȚII LA SEDIUL FIRMEI:
ARAD STR. PRIVIGHETORII NR. 1
TELEFON: 057-276474 (GRĂDIȘTE)

RUGĂM SERIOZITATE! (939698)

Consiliul de Administrație al

S.C. IMAR S.A. - Arad

convoacă Adunarea Generală a Acționarilor

în data de **26 martie 2002, la ora 16,00,**
în sala mică a Casei de Cultură a Sindicatelor Arad

cu următoarea **ORDINE DE ZI**

1. Raportul de gestiune al Consiliului de administrație, privind exercițiul financiar al anului 2001;
2. Raportul Comisiei de cenzori, privind gestionarea societății comerciale în anul 2001;
3. Aprobarea bilanțului contabil și a contului de profit și pierderi, privind exercițiul financiar al anului 2001;
4. Aprobarea bugetului de venituri și cheltuieli pe anul 2002;
5. Alegerea Consiliului de administrație;
6. Diverse.

(9396979)

Director general, IMAR S.A. - Arad
Andrei Grecu

S.C. TRICOTAJE S.A. INEU

cu sediul în Ineu,
Calea Aradului, Nr. 1A

vinde la licitație în 08.03.2002, ora 10,00, la sediul societății

următoarele tipuri de mașini de cusut: mașini de cusut triplok OMNITEX-RIM, mașini de cusut liniare NECHI, mașini de cusut UBERDEK tip KANSAY.

Licitația va urma să se facă în fiecare zi de vineri începând cu ora 10,00 până la epuizarea stocului.

Informații suplimentare la telefon: 057/511.969; 057/511.198; 511.159 int. 47.

(Ag. Ineu 1153714) **Conducerea S.C. Tricotaje S.A. Ineu**

IMPACT MEDIA

agenție de publicitate

angajează

Referent - relații cu clienții

Condiții:

- *** experiență în domeniu***
- *** cunoștințe de operare PC***
  (Word,Excel,Power Point, internet)
- *** vârsta maximă 35 ani***
- *** spirit de echipă***
- *** disponibilitate la program de lucru prelungit***

Se oferă salariu motivant

CV-urile se depun zilnic la adresa : B-dul Revoluției nr.83 ap.5 (lângă ACR)
infomații la telefon 057/214.662 sau 214.663 (C.A.)

PRODUCĂTOR ȘI DISTRIBUITOR

ANGAJĂM AREA MANAGER

pentru zona Arad

Condiții:
▲ studii superioare
▲ experiență în vânzări
▲ domiciliul stabil în Arad
▲ posesor permis cat. B

Se oferă:
● pachet salarial atractiv
● mașină de servici
● telefon mobil
● cursuri de perfecționare

Cei interesați pot trimite un C.V. la fax 057/214554.

(9396982)

ECONOMIE
INVESTITII

Se ieftinește apa caldă și căldura

Ofertă unică
14 februarie - 29 martie
economisești până la
162 Euro
la centrala **Euroline**

Centrale termice Junkers
Căldură pentru o viață

Tocmai când îți spuneai că nu mai știi cum sună o veste bună, Euroline îți oferă cel mai bun preț al anului. Între **14 februarie** și **29 martie** poți să economisești până la **162 Euro** achiziționând pachetul ce conține o centrală Euroline și placa de racorduri. Pentru că sunt și momente în care confortul nu costă.

Distribuitor autorizat BOSCH
S.C. INSTAL IMPEX S.R.L.
2900 ARAD - ROMÂNIA
STR. ANDREI ȘAGUNA 29
Tel./Fax: 057/211 292; 213 172
E-mail: instal@arad.ro

JUNKERS
Grupul Bosch

(c.a.)

LIA ARDELEAN

oferă

5%

REDUCERE

tuturor doamnelor, domnișoarelor și tinerilor căsătoriți, cu prilejul lunii MARȚIȘORULUI.

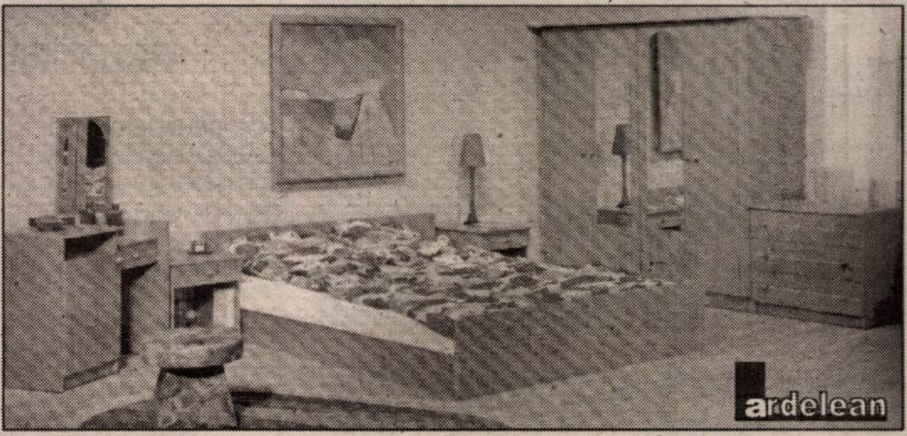

Vă invităm să ne vizitați la EXPOZIȚIA CU VÂNZARE din
ARAD, str. Lacului nr. 8
(Casa de Cultură a Sindicatelor)
tel. 057/235 666
Oferta este valabilă pentru toate produsele, până în 15 MARTIE.

MYLINE (2365814)

S.C. TEBA S.A.

cu sediul în Arad, str. Patria nr. 14, tel. 057/280343

Convoacă Adunarea Generală Ordinară a Acționarilor

Ce va avea loc la sediul societății din Arad, str. Patria nr. 14, în data de 21.03.2002, orele 10,00 cu următoarea

ORDINE DE ZI:

1. Raportul de gestiune al administratorului asupra activității economico-financiare pe anul 2001 și aprobarea descărcării de gestiune a acestuia.
2. Raportul comisiei de cenzori pe anul 2001.
3. Aprobarea bilanțului contabil, al contului de profit și pierderi, stabilirea dividendului și repartizarea profitului pe anul 2001.
4. Aprobarea bugetului de venituri și cheltuieli, a programului de activitate și a programului de investiții pe anul 2002.
5. Diverse.

În cazul în care nu vor fi îndeplinite condițiile legale pentru ținerea adunării, cea de a doua adunare va avea loc în data de 22.03.2002, ora 10,00 în același loc și cu aceeași ordine de zi.

(c) **ADMINISTRATOR**

S.C. INSTAL IMPEX S.R.L.

Angajează

Str. Andrei Șaguna, nr. 29
Tel/Fax 213.172, 211.292

Ingineri - compartiment Aprov.-desfacere

☐ Studii superioare tehnice sau Marketing
☐ Limbi străine - Maghiară+Engleză scris, citit
☐ Cunoștințe operare PC
☐ Disponibilitate la program prelungit
☐ Stagiu militar satisfăcut
☐ Permis conducere cat. B

Gestionar - Vânzător produse tehnico-sanitare

☐ Studii medii
☐ Experiență în domeniu
☐ Cunoștințe operare PC
☐ Stagiu militar satisfăcut

Scrisoarea de intenție și C.V. se depun la sediul firmei sau se transmit prin fax până în data de 13.03.2002. (2360517)

RADCOM
Dispecerate Taxi, Constructii, Paza!

STATII RADIO PROFESIONALE

199 USD

Fara TVA

MAXON PM 100

Str. Gara Herastrau 2-4, Sector 2
Bucuresti, Cod 72322,
Tel. +40-1-232.10.39
Fax +40-1-232.10.68
http:// www.radcom.ro
E-mail: marketing@radcom.ro

(c.a.)

ABONEAZĂ-TE LA ADEVĂRUL

Pentru luna aprilie, prețul abonamentului este de numai 49.500 lei

PENTRU ABONAȚI, ZIARUL COSTĂ DOAR 1900 LEI

Se pot face abonamente și pe trei luni, șase luni și un an, abonații nefiind afectați de majorările de preț ulterioare.

Cititorii care doresc să se aboneze la cotidianul „Adevărul" și întâmpină dificultăți în contractarea abonamentelor sunt rugați să sune zilnic, între orele 8-16, la Oficiul Județean de Poștă Arad (tel. 230.850) sau la redacția ziarului nostru (tel. 281.797).

MATRIMONIALE

TÂNĂRĂ DRĂGUȚĂ, te aștept pe tine pentru fantezii erotice. Telefon 090 684 792. (6115)

TÂNĂRĂ DRĂGUȚĂ și SEXY, te așteaptă să vii la ea. Telefon 091.395.862. (6291)

AGENȚIE GERMANĂ caută persoane în vederea CĂSĂTORIEI. Telefon 264908; 286960 și 233047, orele 17-22. (3700)

TÂNĂRĂ drăguță și sexy, te așteaptă la ea. Vino! Telefon 094.160.682. (6456)

VÂNZĂRI APARTAMENTE O CAMERA

Ocazie! 4.700 $, apartament 1 cameră, contorizat, Vlaicu. Telefon 210555. (6014)

Vând apartament la casă proprietate în Arad, str. P. Rareș nr. 34, compus: 1 cameră, baie, bucătărie, gaz, apă, canalizare, preț 5.500 $, negociabil. Telefon 090.192.516. (6152)

Vând garsonieră, confort I, Micălaca, preț 5500 USD, negociabil. Telefon 094.512.106. (6111)

Vând garsonieră, Banu Mărăcine, confort I, îmbunătățit. Telefon 251580; 092.465.699.

Vând apartament 1 cameră ultracentral, cumpărat cu Legea 112, termoficat, contorizat, 6.000 USD negociabil. Telefon 057 - 283101 după ora 17 sau 092.316.374. (6148)

Vând garsonieră cf. I, îmbunătățit, et. III, Micălaca, str. Săvârșin, preț negociabil. Telefon 259462. (6364)

Vând (închiriez) garsonieră central, mobilată. Telefon 057-255475.(6378)

VÂNZĂRI APARTAMENTE DOUĂ CAMERE

Vând apartament 2 camere, îmbunătățiri, etaj I, Alfa. Telefon 095.812.073. (4185)

Vând urgent apartament 2 camere, etaj I + garaj, complet utilat, ultramodern, zona Intim. Telefon 092.381.749. (6011)

Vând apartament 2 camere, str. Andrei Mureșanu, amenajat, preț 14.500 $. Telefon 270176; 095.529.407. (5803)

Vând apartament 2 camere, central, 19.000 Eu. Telefon 090.452.205. (5942)

Vând apartament 2 camere, confort I, lângă Piața Fortuna. Telefon 219042; 094.533.258. (6147)

Vând apartament zona Vlaicu, mobilat-nemobilat, et. I. Telefon 057-562782. (9397609)

Vând apartament 2 camere + garaj, 300, pe faleză. Telefon 094.420.259, seara 265259. (6276)

Vând 2 camere, Podgoria, îmbunătățiri, et. I, 12.800 USD, eventual garaj. Telefon 270856; 092.257.409. (6127)

Vând 2 camere, Vlaicu, mici îmbunătățiri, 6.000 USD. Telefon 270856; 092.257.409. (6127)

Vând 2 camere Micălaca, mici îmbunătățiri, 9.600 USD. Telefon 253364, 096.231.477. (6127)

Vând apartament 2 camere, Vlaicu, amenajat, posibil sediu firmă. Telefon 093 637 765. (6382)

Vând apartament 2 camere, semidecomandat, neamenajat, cu posibilitate de mansardă și proiect autorizat pentru modificări interioare, zona Billa, 9.500$. Telefon 094 239 526. (6389)

Vând apartament 2 camere, et. III, Vlaicu-Fortuna, 48 mp, 5.400 USD. Telefon 279718, 094 542 931. (6398)

Vând 2 camere, spațios, pretabil firmă, Micălaca, 8.900 $ negociabil. Telefon 368953. (6404)

Vând apartament 2 camere, bucătărie, baie, parchetat, faianțat, pivniță, cu bani în rate. Telefon 229659. (6442)

Vând apartament 2 camere, Vlaicu, et. II. Telefon 266886; 092.856.180. (6467)

VÂNZĂRI APARTAMENTE TREI CAMERE

Vând apartament 3 camere, ultracentral și o pianină Doina. Telefon 270232, orele 16-20. (6235)

Vând 3 camere, decomandate, 2 băi, 2 cămări, 2 balcoane, Piața Soarelui, Telefon 263662. (5744)

VÂNZĂRI APARTAMENTE PATRU CAMERE

Vând apartament situat în P-ța UTA, central, 4 camere, decomandat, două băi (instalații cupru), gresiat, WC-uri suspendate, salon cu loc de servit masa, balcon închis și terasă mare, deosebită, 7 m lungime, în piatră, uși masive stejar, hol mare marmură, interfon, telefon, satelit, gaz etc; cu mobilier masiv, cum ar fi: Mona Lisa, hol Veneția etc. Preț 55.000 $, negociabil. Telefon 289544; 095.245.147. (6046)

Vând apartament 4 camere, parter, zona 100 Micălaca, preț negociabil 15.000 USD. Telefon 368641, 095 302 602. (6101)

Vând apartament în casă 4 camere, bucătărie, șpais, baie, gaz, Arad, str. Gheorghe Doja 123, preț 9.000 USD negociabil. Telefon 285387. (6176)

Vând apartament la casă, etaj I, 4 camere, 2 bucătării, 1 baie, 2 WC, terasă, posibilitate mansardare, încălzire proprie (gaz), spațiu comercial demisol, suprafața totală 330 mp, Arad, str. Brătianu, nr. 7, preț 72.000 $ negociabil. Telefon 092.613.133. (5971)

Vând apartament 4 camere, et.6, ultimul, dar este lift, zona 500, peste drum de pasarela de la BILLA, preț 9500 $. Telefon 214251 sau 094.263.053. (6427)

VÂNZĂRI CASE

Vând clădiri + teren (1.300 mp) în Lipova. Telefon 281266, 092 281 516. (6414)

Vând casă în Pâncota. Informații telefon 281228. (3590)

Vând casă 4 camere, toate condițiile, grădină mare, Pârneava. Telefon 092.878.011. (5963)

Vând casă cu grădină în orașul Nădlac. Informații suplimentare la telefon 091.936.100. (6019)

Vând casă str. Pădurii, 3 camere, bucătărie, baie, canalizare, gaz stradal, front stradal 20 m. Telefon 281620; 368060. (5973)

Vând casă cu etaj în Chișineu Criș, pe str. Bicazului. Telefon 520528; 094.293.599. (6098)

Vând casă în sat Sâmpaul, județul Arad. Telefon 095.280.655. (6107)

Vând casă, Sânicolau Mic, hadă, str. Căpșunilor, nr. 9. Telefon 278363, după ora 15. (6137)

Vând casă Horia, 5 camere, bucătărie, baie, garaj, grădină, încălzire centrală. Telefon 532136, doresc clienți serioși. (6149)

Vând casă Aradul Nou, str. Iosif Lenghel nr. 33. Telefon 286315. (6157)

Vând apartament la casă, 2 în curte, 2 camere, bucătărie, cămară, anexe, grădină mică, zona Grădiște, 7500 USD. Telefon 092.260.935. (6168)

Vând casă nouă, cu baie, în Șiria, la șosea, 1.300 mp, suprafața construită 175 mp, 7.500 USD. Telefon 531324. (5659)

Vând casă tip Samantha, toate condițiile, preț 34.000 $, negociabil. Telefon 276098, 094 928 615. (6224)

Vând casă, ocupabilă imediat, în Șimand, nr. 621, drum principal, 5 minute de gară, pivniță, curte cu vie, grădină mare, apă, 5.000 EURO, negociabil. Telefon 276848 sau 092.983.012. (6262)

Vând casă Săvârșin, loc deosebit, sub pădure, cu teren, pomi fructiferi. Telefon 090.069.907; 094.928.511; 256000. (6273)

Vând apartamente cu 2-3 camere, la casă cu 5 apartamente, central, curte, piscină. Telefon 092 397 419. (6209)

Vând casă mare în Aradul Nou, Calea Timișorii nr. 114. Telefon 286831. (6116)

Vând casă în comuna Sântana, județul Arad. Telefon 462412; 092.238.350. (4703)

Vând urgent casă mare, zona Pârneava (2 apartamente cu 3 camere), 1.700 mp, gaz, garaj, geamuri termopan, piscină, calorifere, grădină, preț 65.000 USD, negociabil. Informații telefon 092.999.388. (5766)

Vând casă mansardată, toate facilitățile, modernă, str. Scărișoarei nr. 93. Telefon 246126, Arad. (6198)

Vând apartament la casă cumpărat cu Legea 112. Telefon 514573 după ora 19. (6229)

Vând casă Vârful cu Dor, nr. 36, vizavi de Poliție. Telefon 240659, după ora 16. (6180)

Vând casă, str. Ilarion Felea nr. 42A. Telefon 229211. (6350)

Vând casă în Bujac, str. Buziaș nr. 9, 2 camere, bucătărie, hol, 10.000 USD, negociabil și o grădină mare în localitatea Cintei. Telefon 273751, 095 960 659. (6372)

Vând casă ultracentral, singur în curte, acces auto, două corpuri de clădire, unul cu 3 camere, unul cu 2 camere, curte 400 mp, preț 75.000 $ negociabil. Telefon 093 616 444.(6407)

Vând casă 6 camere, parchetate, gaz, canal, garaj, grădină, etc. Mureșel, 40.000 $. Telefon 093.040.966. (6430)

Vând casă str. Petru Rareș, Grădiște, spre Oradea, nr. 66, vilă, posibilități de privatizare, cu 3 nivele; 75.000 $ negociabil. Telefon 234257. (6406)

Vând casă, construcție nouă în Sântana, anexe+grădină, loc foarte liniștit, 11.000 $, negociabil. Telefon 094.154.137. (6440)

VÂNZĂRI SPAȚII

Vând alimentară (vad bun) și casa în care funcționează. Telefon 092.226.346. (6066)

Vând hale + teren 1.300 mp, central, intrare TIR. Telefon 095 390 304. (6245)

Vând gheretă metalică, 15 km Arad, transportabilă. Telefon 368923; 093.002.538. (6092)

Vând spațiu central pe Ștrandul Neptun, amenajat bar-restaurant. Telefon 093.799.892. (6431)

VÂNZĂRI TERENURI

Vând 5.000 mp teren intravilan, Aradul Nou, apă, agent termic, gaz, curent. Telefon 092 355 963. (5108)

Vând LOC DE CASĂ 1200 mp, cu utilități, str. Hatmanu Arbore, 8000 $. Telefon 094.855.838. (5999)

Vând teren arabil, suprafața 2.40 ha, zona Gai, Arad. Telefon 274057. (6110)

Vând grădină în Aradul Nou, 500 mp, cu apă trasă și curent electric și gazul la poartă, preț 6.500 USD. Informații telefon 368641, 095 302 602. (6104)

Vând 2,7 ha centură-Sere, utilități, posibilități parcelare sau extindere. Telefon 095 365 755, 235171. (6186)

Vând grădină intravilan 0,30 ha în Odvoș 147A, la șosea. Telefon 095.406.997. (9397608)

Vând teren 1,7 ha, la centura orașului, Sere. Telefon 276295. (6381)

Vând loc de casă, 530 mp. Telefon 267670, Barbandi. (6410)

VÂNZĂRI AUTO

Vând motor Opel 1,7 Diesel, cu cutie și planetare, înscris în circulație. Telefon 095 357 565. (6322)

OFERTĂ SPECIALĂ! Vând ANVELOPE de autoturism, ARO, camion, cu MARI REDUCERI DE PREȚ. Telefon 259339, 094.706.321, sau LIPOVA 563027. (5929)

Vând ALARME AUTO închideri centralizate geamuri electrice. Telefon 094.855.838. (5999)

Vând Daewoo Espero, 1996, 1500 cmc, 65.000 km, unic proprietar, 5.000 Eu. Telefon 232943. (5810)

Vând mașini Euro 3, leasing. Telefon 095.380.320. (6044)

Vând microbus L300 8+1, 1986, înmatriculat, necesită cablu direcție. Telefon 057-277526; 381637. (5138)

Vând camion Star 1142, 7 tone+remorcă 5 tone, prelată. Telefon 057-468619; 092.629.646. (6096)

Vindem PIESE ARO, prețuri avantajoase, str. Bogdan Voievod nr. 34, lângă Fabrica nouă de zahăr, zilnic, orele 8-20. Telefon 274297. (6122)

Vând Saviem 7 tone, stare excepțională. Telefon 270986. (6158)

Vând urgent și ieftin Alfa Romeo Diesel, înscrisă persoană fizică. Telefon 093.779.316. (6167)

Vând VW Passat, an 1999, înmatriculat 1,9 TDi, toate dotările, impecabil. Telefon 094 606 564. (6200)

Vând Renault 19 Samat, an 1989, stare foarte bună, persoană fizică. Telefon 231989. (6225)

Vând Audi 80 CC, 1,6 Diesel, persoană fizică, 2.000 $, negociabil. Telefon 218317; 095.646.497. (6264)

Vând Dacia 1310 Breck, fabricație 1989, CIV, V.T. la zi, stare foarte bună, preț 1.200 USD, negociabil. Telefon 093.704.058. (6269)

Vând Opel Astra 1,4 i, an fabricație 1993, jenți aluminiu, înmatriculat persoană fizică. Telefon 090.204.194. (6275)

Vând Dacia 1310, stare ireproșabilă, anul 1993, preț negociabil. Telefon 057/266.353. (6277)

Vând piese Mazda 626, benzină, 1985, stare foarte bună. Telefon 095.799.363. (6298)

Vând Fiat Croma benzină, stare bună, 750 USD; vând Fiat Croma Turbo Diesel, stare foarte bună. Telefon 098.230.485. (6308)

Vând 2 autoturisme TICO, an fabricație 2001, kilometri parcurși 30.000, stare foarte bună, preț 3.500 USD/buc., negociabil. Telefon 057/523035; 094.793.956. (1154275)

Vând Opel Vectra, an 1993 Turbo Diesel, ABS, central, servo, genți aluminiu, preț 5200 $; Ford Escort sau dezmembrez, an 1987; Dacia 1310, an fabricație 1990, 1000 $. negociabil. Telefon 094.851.117. (6185)

Vând Audi 100 fabricație 1987, benzină, 2200 cmc, injecție, persoană fizică, 45.000.000 lei; dubă aluminiu 16 tone 45.000.000 lei. Telefon 349162. (5989)

Vând Opel Omega Combi, din 1992, și Cielo 40.000 km. Telefon 212555 și 094.280.323. (6125)

Vând motoare Diesel, Fiat Ducato 1,9 TD, Peugeot 1,7 D, 1,9 D, Ford 1,6 D și motoare benzină, piese schimb. Telefon 057/466530; 094.872.611. (6029)

Vând Opel Vectra 1,6 și Ford Sierra 1,8 TD, recent aduse în țară. Telefon 094.764.535; 057/466525; 057/466530. (6029)

Vând Opel Ascona automatic inspecție 2003, preț negociabil. Telefon 091.477.552. (5392)

Vând Dacia 1310 Breck, an 1978, CIV, numere noi, tinichigerie făcută, 12,.000.000 lei. Telefon 095.880.830. (6139)

Vând camionetă marca IFA de transport încărcătură 2.25 t, numere noi, CIV + asigurare, în stare perfectă de funcționare; preț 1.100 $ negociabil. Telefon 247069. (6247)

Vând urgent Volkswagen Transporter, lung, 8+1 locuri, microbus. Telefon 057-246182, 094 645 923. (6359)

Vând Opel Astra 1,6i, an 1993, extrase, genți aluminiu, 4+1 uși, preț 3.700 $. Telefon 091 418 650. (6354)

Vând cauciucuri camion, microbuze, mașini, jenți aluminiu. Telefon 279582. (4204)

Vând caroserie de Dacia 1310, motor, cutie și multe piese pentru Dacie, la preț convenabil.Telefon 263398. (6370)

Vând semănătoare porumb, pe 4 rânduri. Telefon 093 438 787. (1154277)

Vând tractor U445, înmatriculat, cu cabină, stare foarte bună + plug cu 2 trupițe de Sibiu, 120 mil. lei, negociabil. Informații Socodor nr. 696, telefon 204919 int. 104. (1154276)

Vând 2 Dacii, una breck, fabricație 1994, totul original. Telefon 095 633 014. (1153660)

Vând Dacia Nova, injecție, an 1998, octombrie, 48.000 km, alarmă și radio. Telefon 090 818 678. (6396)

Vând urgent TV camionetă F-14, stare foarte bună. Telefon 277027. (6402)

Vând Opel Combo, 1997, înmatriculat 2001. Telefon 093.300.063. (6056)

Vând camion Man 10 to, cu Hiab, Raba basculantă 8,5 to, motoretă Hoinar. Telefon 288286. (6412)

Vând Dacia 1300 din 1982, stare foarte bună, 600 $ și Ford Sierra 1,6 L din 1982, stare bună, 1300 $. Telefon 093.308.030; 090.014.000; seara 244951. (6437)

Vând Dacia 1300, 1980, perfectă stare, CIV, numere noi, 400 $, fix. Telefon 093.045.296. (6460)

VÂNZĂRI ELECTRO

OCAZIE! Mari reduceri de prețuri la TV COLOR, VIDEO, MAȘINI de SPĂLAT, FRIGIDERE, COMBINE FRIGORIFICE, CONGELATOARE, LĂZI FRIGORIFICE, ASPIRATOARE. Sunați la telefon 259339 sau LIPOVA 563027, 094.706.321. (5929)

Vând CASE MARCAT FISCALE, CÂNTARE și PLATFORME ELECTRONICE, NUMĂRĂTOARE de BANI. Telefon 282829; 272727. (32113)

Vând CASE MARCAT FISCALE, CÂNTARE ELECTRONICE și CONSUMABILE. Telefon 281188; 211211. (c.96)

Vând TELEVIZOARE COLOR, MAȘINI de SPĂLAT RUFE sau VASE, FRIGIDERE, CONGELATOARE, LĂZI FRIGORIFICE, toate de calitate superioară, garanție 1 an. Telefon 091.076.611; 057/284057. (6214)

Vând mașină spălat automată, cuptor microunde, televizor color, videorecorder. Telefon 214786. (5323)

Vând MAȘINI SPĂLAT AUTOMATE, COMBINE FRIGORIFICE, CONGELATOARE, TV COLOR toate dimensiunile, cu telecomandă și garanție. Telefon 275681. (5549)

Vând TV COLOR, diagonale 35-80 cm, telecomandă, garanție, MAȘINI SPĂLAT AUTOMATE, FRIGIDERE, CONGELATOARE. Strada Unirii nr. 4, orele 10-18. Telefon 284000. (5549)

Vând televizoare color, diferite modele, teletext, garanție. Telefon 338090, Arad. (5975)

(Continuare în pagina 14)

(Urmare din pagina 13)

Vând mașini spălat automate, televizoare color diferite modele, garanție. Telefon 251392. (5974)

Vând Duron 750 MHz 128 RAM HD 40 GB placă video RIVA TNT CD ROM sunet, boxe, modem, monitor 17. Telefon 280260. (5991)

Vând PENTIUM 2 - 366 MHz 64 - RAM HD 6,2 monitor 15, CD ROM, tastatură mouse, 280 $. Telefon 280260. (5991)

Vând PENTIUM 1 - 133 mhZ 32 ram hd 1,2 monitor 14, tastatură mouse, 100 $. Telefon 280260. (5991)

Vând diferite BOXE pentru computer. Telefon 280260. (5991)

Vând case marcat fiscale, instalații satelit, sisteme supraveghere video. Telefon 284900. (5864)

Vând la cele mai bune prețuri TV color, mașini automate, combine, congelatoare și lăzi frigorifice. Telefon 274600 sau 241355. (6043)

Vând Pentium super color 32, 1,2 CD-ROM, 4.300.000, garanție. Telefon 252860. (6120)

Vindem: VITRINE frigorifice, CAMERE frigorifice, AGREGATE frigorifice, DULAPURI frigorifice, CONDENSATOARE, VAPORIZATOARE; panouri frigorifice - termoizolante; garanție. Telefon 281384, orele 8-18. (6077)

Vindem computere toate configurațiile noi și second-hand, prețuri foarte bune. Telefon 275420. (5990)

Vindem monitoare 15" Compaq model deosebit cu numai 60$. Telefon 275420. (5990)

Vând frigider, congelator, mașină spălat automată, vitrină frig, combină frig, ladă frig, garanție 6 luni. Telefon 210613. (6119)

Vând telefoane Nokia 5110, 3210, 3310, Panasonic GD 93, Motorola Takbout 2268 cu radio, noi, Siemens C 25, Ericcson T28S, Trium Mars, Sagem 920. Telefon 095.801.529. (5494)

Vând xerox Canon, A3, A4, stare perfectă, 600 EURO negociabil. Telefon 259536. (6328)

Vând televizoare color diferite modele cu text, telecomandă și garanție. Telefon 219365, 093.380.028. (6324)

VÂNZĂRI DIVERSE

Vând club internet, 10 calculatoare, mobilier, acte, vad bun, 4.500 USD. Telefon 094.172.157; 091.590.518. (6064)

Vând FERESTRE și UȘI PVC Germania cu GEAM TERMOPAN, diferite dimensiuni. Telefon 256769; 092.239.242. (6234)

Vând juninci gestante, între cinci și opt luni, rasa Bălțata Românească. Telefon 216746, între orele 9-16. (6419)

Vând MOBILIER modern, nou, BUCĂTĂRII de la 6.500.000, BIBLIOTECI de la 6.500.000, DORMITOARE de la 8.000.000, CAMERE COPII de la 7.500.000, DULAPURI, BIROURI, MĂSUȚE TV etc. Telefon 256769; 092.239.242. (6234)

Vând PLASĂ GARD zincată, 20.000 lei/kg, toate dimensiunile; COTURI și BURLANE FUM 25.000 lei/ buc; CUIE, 15.500 lei/ kg; PLASĂ RABITZ 36.000 lei/ kg; SÂRMĂ NEAGRĂ 16.500 lei/ kg; SÂRMĂ ZINCATĂ gamă completă, ELECTROZI SUDURĂ, 45.000 lei, str. Vrabiei nr. 4. Telefon 289997, 094 289 997. (5924)

PUI de ȘIRIA. Vindem populației în limita stocului, la Ferma PRODAGRO CETATE, din Șiria, vineri 08.03.2002 și sâmbătă 09.03.2002, PUI VII DE CARNE cu vârsta de o săptămână și pui de cca 800 g. Informații Telefon 094.577.826. (5497)

Vând POMI FRUCTIFERI și ORNAMENTALI: trandafir, magnolie, tuia. Dorobanți, nr. 475. Telefon 095.839.884, Kiss. (4493)

Vând rolete plastic import - 270.000 lei/mp; rolete lemn tei - 400.000 lei/mp; obloane mobile lemn - 850.000 lei/mp. Telefon 092.282.380. (4994)

Vând ROLETE PLASTIC import, ROLETE LEMN de TEI, JALUZELE. Telefon 059 - 478503; 095.594.415. (5294)

Vând pomi fructiferi, din pepiniera Dorobanți, diferite specii și plante ornamentale, sămânță lucernă. Ing. Cazan, telefon 535001, 094.519.481. (5564)

Vând POMI FRUCTIFERI, TRANDAFIRI, GARD VIU, loc. Dorobanți nr. 86. Telefon 535058, Saruși Iosif. (5802)

Vând vaci gestante și cu lapte, iepe și mânji, rasă grea și semigrea. Telefon 093 375 674. (5890)

Vând, din dezmembrări sere, țeavă și sticlă. Telefon 094 649 637, 091 288 627. (5898)

Vând pomi fructiferi altoiți și ornamentali Magnolia. Informații Cuvin nr. 210, telefon 461064; 094.174.785, familia Oloieru. (6183)

Vând soia boabe. Telefon 090 453 828. (5907)

Vând BOLȚARI, ZGURĂ sau BETON, toate dimensiunile, PAVELE, BORDURI. Telefon 095.634.885; 092.621.600. (4614)

Vând plasă gard zincată, Micălaca. Telefon 259892. (5921)

Vând materiale de construcții din demolări și o casă de bani veche. Telefon 090.204.123. (1153656)

Vând instalație ierbicidat 800 l, străină. Telefon 094.882.963. (6001)

Vând ARO 244D și remorcă ARO + cazan țuică 80 lt. Informații Curtici, str. A. Mureșanu nr. 32. (5883)

Vând LEMNE FOC, NISIP, BALAST, la domiciliu. Telefon 277027. (5388)

Vând LEMNE FOC, NISIP, BALAST, la domiciliu. Telefon 210771. (5389)

Vând pui de o zi, rasă comună. Telefon 262619. (5900)

Vând EUROBOLȚARI TERMOIZOLANȚI, cu certificat calitate, 300x250x200, 7.500 lei bucata, 1 MC - 500.000 lei, 1 bolțar - 7,6 cărămizi. Telefon 092.381.750. (6006)

Vând termoteci noi, microcentrale pentru scară de bloc, cazane pe lemne, cazane de abur, rate. Telefon 090.848.239. (6018)

Vând nisip și balast la domiciliul clientului. Telefon 095.203.488; 284050. (6010)

Vând găini ouătoare Rosso, localitatea Vârfurile. Telefon 318481. (6041)

Vând rolete plastic, import, uși și geamuri. Telefon 095.380.320. (6044)

Vând termoteci pe gaz Vaillant, Yunkers, instanturi pe gaz Vaillant, Yunkers, convectoare, pompe de recirculare Vaillant, Grundfos, Willo etc, diferite piese de schimb, garanție, piese de schimb. Telefon 095.245.147. (6046)

Vând cuptor Matina 2 dube, dospitor, malaxor 50 kg, garanție; masă patiserie, balanță Sibiu, tăvi, cernător, raft, aparat Pop Corn, ambalaje Coca Cola, frigider, aragaz 5 ochiuri, mașină înghețată, bătător înghețată spume. Telefon 277526, 381637. (5138)

Vând calorifere fontă, toate tipurile, garanție, de la 40.000 lei elementul. Str. Petru Rareș nr. 98. Telefon 228398; 094.261.683. (5557)

Vând triplok 3 fire butonieră grea, masă călcat + agregat, mașină cusut nasturi. Telefon 259714; 095.819.228. (5775)

Vând bibliotecă, mochetă 20 mp, canapea 1,2,3 locuri. Telefon 090.452.205. (5942)

Vând colțare, canapele. Telefon 286069; 094.604.016. (6081)

Vând rezervoare motorină 5.000-6.000 litri. Telefon 057-468619; 092.629.646. (6096)

Vând aparat de sudură Schutzgas, ideal pentru tinichigerie auto. Telefon 243424, după ora 18. (6106)

Vând urgent agregat spălătorie mașini, ladă frogorifică, frigider mare, aragaz 5 ochiuri, 20 buc. scaune plastic, televizor Sony, preț avantajos, negociabil. Telefon 092.481.692; 091.659.981. (6113)

Vând PARCHET FAG, aburit și natural (uscat). Telefon 235271; 094.555.338. (6121)

Vând lemne foc, nisip, balast, la domiciliu. Telefon 214010. (6038)

Vând făină B.55, cantități mari, preț 5600 lei/kg. Telefon 094.759.392. (1153658)

Vând făină tip 550, cantități mari, preț 4500 lei/kg. Telefon 090.172.327. (1153658)

Vând căței Rottweiler 3 luni cu pedigree, foarte frumoși. Telefon 094.583.640. (6191)

Vând BOLȚARI TERMOIZOLANȚI, diferite dimensiuni, foarte convenabil. Telefon 094.507.339; 275551. (6016)

Vând COLȚARE, CANAPELE, PAT DORMITOR, noi, convenabil. Telefon 094.507.339; 275551. (6016)

Vând plug mare, pe țeavă, cu 3 capuri. Informații Rădești nr. 16. Telefon 315009. (Ag. Gurahonț)

Vând dulap combinat cu vitrină, pat una persoană. Telefon 252650. (6197)

Vând moară de grâu în clădire cu etaj, capacitate 800 kg pe oră, cu instalații din Germania, în stare foarte bună, la Variașul Mare. Anexe: o casă, un loc de casă și 2 hectare de grădină. Telefon 276957, 256195, internet www.mill.home.ro. (6222)

Vând 2 bucăți abricht cu grosime și fără grosime. Sântana, str. Câmpului nr. 116. Telefon 463484. (1153659)

Vând ghivece plastic pentru legumicultură, 10x10x10, import Ungaria, 1.500 lei/buc., negociabil. Informații familia Ardelean, telefon 197, Secusigiu. (6238)

Vând pui vii de carne, circa 400 gr; vânzări vineri și sâmbătă. Telefon 094.778.332. (6246)

Vând BCA, blocuri ceramice, țiglă 10 modele, uși, ferestre, PAL, placaj, PFL, bitum, carton asfaltat, plăci azbociment, cărămidă import Ungaria Porotherm, plăci rigips, etc; str. Pădurii, nr. 69. Telefon 211272. (6245)

Vând 20 oi cu miei. Telefon 095.909.159. (1154274)

Vând mașini industriale de cusut liniare - 2 buc. Telefon 057/217020. (5742)

Vând grajd (hală producție) și 2 camere locuibile, Aradul Nou, apă, gaz, curent trifazic. Telefon 057 - 278522. (5772)

Vând, preț producător SUBVENȚIONAT, semințe legume: PORUMB, CARTOFI, ARPAGIC, sămânță CEAPĂ neagră, TRIFOI, LUCERNĂ, ghizdei, sfeclă furajeră și diferite tipuri de GAZON. Telefon 287691; 090.069.934. (6187)

Vând 20 oi mame cu miei. Informații sat Berechiu nr. 194. (5336826)

Vând aparat umidificat, sărat, filtrat aer pentru boli plămâni. Telefon 252860. (6120)

Vând casă marcat, cântar electronic, vitrină, congelator 7 sertare, cuptor microunde, mașină cusut, navete bere. Telefon 057-368923; 093.002.538. (6092)

Vând 2 vaci gestante, 2 cai rasă murană. Telefon 057 - 278522. (5772)

Vând rolete plastic, import, uși și geamuri. Telefon 095.380.320. (4394)

Vând haine second-hand, nesortate, en-gros, din Germania, 20.000 lei/kg. Telefon 095.619.773. (6304)

CONFECȚII DAMĂ, deosebite, MĂRIMI MARI 48-60, doar la Magazinul BEL - AMI, str. Bălcescu, nr. 9. (6338)

Vând abricht, freză verticală, masă tâmplărie, Dacia piese schimb. Telefon 311372. (6318)

Vând încălzire proprie + cazan, diferite tipuri de mobilă: Ludovic, Altmar și de bucătărie. Telefon 280511. (6329)

Vând mobilă Lengyel. Telefon 231225. (6175)

Vindem populației PUI DE CARNE zburați, la ferma din NĂDLAC (fost CAP VICTORIA), în data de 7 și 9 martie, la 850 gr respectiv 1 kg, între orele 9-15. Telefon 095 988 422 sau 057-473053. (9397653)

Vând NISIP și BALAST la domiciliul clientului. Telefon 261946, 259556. (6353)

Vând 268 oi țurcane cu miei, localitatea Agrișul Mare nr. 800. (6348)

Vând cuptor microunde, ușă lemn, sobă, vitrină, mobilă, călcător Braun. Telefon 229355, 349114. (6393)

Vând 10 tăurași între 250-300 kg. Informații localitatea Seleuș nr. 101, terlefon 329177. (1153961)

Vând abricht cu grosime și fără grosime. Informații Sântana, str. Câmpului nr. 116. (1153960)

Vând țiglă mare și mică, grinzi, coarne, din demolări. Telefon 090 204 123. (1153661)

Vindem toate tipurile de cântare, manometre, termometre, șublere și micrometre. Telefon 255968 sau 094 557 380. (6413)

Vând loc veci Cimitirul Eternitatea, grădină amenajată. Telefon 241177, zilnic. (6434)

CUMPĂRĂRI TERENURI, IMOBILIARE

Cumpăr apartament 2-3 camere în Chișineu Criș, ofer 4.500-5.500 dolari. Informații la telefon 095.354.913 sau 090.044.078. (Ag. Criș.)

CUMPĂRĂRI AUTO

Cumpăr remorcă Padiș 300, înscrisă, eventual numai talon. Telefon 276797, după ora 19.

Cumpăr Dacii între anii 1978-1990, numai cu CIV și numere noi, cu caroserie ruginită, ofer între 5-12 milioane lei. Telefon 093.045.296. (6460)

CUMPĂRĂRI ELECTRO

Cumpărăm cartușe consumate pentru imprimante și copiatoare. Telefon 092.783.787. (5938)

CUMPĂRĂRI DIVERSE

Cumpăr vaci, vițele, tauri. Telefon 288968; 092.941.123. (5520)

Cumpărăm vaci și juninci. Telefon 250866; 095.681.191. (6055)

Cumpăr bovine pentru sacrificare. Telefon 274744; 094.294.666; 095.624.006. (3992)

Cumpăr porumb boabe și știuleți, grâu, plata pe loc. Telefon 094.784.568; fax 274833. (5985)

Cumpăr porci pentru sacrificat. Plata pe loc. Telefon 095.256.060. (6058)

Cumpăr vaci și tineret bovin, peste 300 kg. Plata pe loc. Telefon 094.433.112. (6059)

Cumpăr bovine pentru sacrificare. Telefon 094.294.666; 095-624.006; 274744. (6340)

Cumpăr bușteni de nuc. Informații telefon 289996. (6438)

CERERI ȘI OFERTE DE SERVICII

SC LIDIA SRL, angajează: 10 CONFECȚIONERE (CONFECȚIONERI); 8 ZINGERIȘTI; 2 ÜBERDEK; 3 TRIPLOK; 1 MAISTRU; 1 CTC-ist. Salar de încadrare 3.800.000 lei. Informații la sediul firmei Arad, B-dul Revoluției nr. 35. Telefon 250078. (f.2360860)

SC angajează BARMANĂ. Telefon 256835.

Angajăm VÂNZĂTOARE pentru ABC non-stop. Telefon 276279; 094.129.214. (6300)

Angajez CONTABILĂ cu carte muncă. Condiții: studii specialitate. Informații telefon 092.348.103. (6303)

Angajăm DIRECTOR MARKETING (cunoștințe în domeniul pieselor de motor auto, mașină proprie). Telefon 287626, între orele 9-17. (6312)

COMPANIE INTERNAȚIONALĂ DE SERVICII FINANCIARE recrutează CONSULTANȚI FINANCIARI. Venit atractiv. Experiență în vânzări constituie avantaj. Informații 057-214873; 094.607.225. (6346)

SC angajează TINERI și TINERE. Se oferă calificare la locul de muncă, carte muncă, salar 5.000.000 lei, program 4-8 ore. Telefon 276817. (6331)

Angajăm BARMANĂ. Telefon 057-210944, 092 609986. (6361)

SALON ÎNFRUMUSEȚARE angajează COAFEZE și FRIZERIȚE. Telefon 277927, 211140. (6363)

MIBO IMPEX angajează FEMEIE DE SERVICIU, program 2-3 ore/zi, după amiază. Telefon 281185. (6369)

Angajăm OPERATOR CALCULATOR și VÂNZĂTOARE, în magazin alimentar, condiții avantajoase. Telefon 287072. (6371)

SUCURSALA CEC ARAD, Bd. Revoluției nr. 5-7, organizează, în data de 22 martie 2002, concurs pentru ocuparea postului de ADMINISTRATOR REȚEA CALCULATOARE. Telefon 250044. (6392)

SC FANTEZIILE NOPȚII SRL angajează DANSATOARE pentru bar de noapte, salar 2.500.000 lei. Telefon 092 267 496. (6409)

SOCIETATE COMERCIALĂ angajează OPERATOR CALCULATOR cu cunoștințe de Word, Excel, engleză, posesor carnet conducere. CV la telefon 057-211232. (6420)

„ATLASSIB", Agenția Arad, angajează: AGENT TURISM: studii medii sau superioare, permis conducere, domiciliul Arad, telefon, experiență activitate de birou, cunoștințe operare calculator, cunoașterea unei limbi de circulație internațională. Telefon 057-270562; 069-231113 int. 391, 354. (6428)

Un nou SALON de ÎNFRUMUSEȚARE, italian, central, angajează COSMETICIANĂ, MANICHIURISTĂ. Telefon 093.349.841. (6445)

PRESTĂRI SERVICII

REPAR FRIGIDERE, CONGELATOARE, garanțial, deplasare, constatare gratuită. Telefon 217451, 092 417 397. (6418)

ȘCOALA de ȘOFERI BELC, serie pentru categoriile B, C, C+E, și D, serie nouă, 15 martie, Casa Sindicatelor. Telefon 230004; 381811, 094.938.335. (5420)

SILDOR PROD, reparații - vânzări: FRIGORIFICE. Vânzare - montaj: AER CONDIȚIONAT. Telefon 270622. (c.)

Execut lucrări: ZIDĂRIE, DULGHERIE, structuri, armături, acoperișuri, mansarde. Telefon 534239; 094.182.604. (6135)

MADONA, repară, vinde: FRIGORIFICE, MAȘINI SPĂLAT AUTOMATE, TELEVIZOARE, VIDEO-uri, CAMERE VIDEO, MONITOARE, CALCULATOARE. Arad, telefon 259339, Lipova 563145. (6201)

Execut CONSTRUCȚII CASE, VILE, toate tipurile și interioare, INCLUSIV PROIECTUL. Telefon 091.081.117. (6241)

IFIM execută HIDROIZOLAȚII. Vinde membrană HIDROIZOLATOARE import ITALIA. Telefon 253036; 092.275.563. (6154)

AUTOMATIC SERVICE repară MAȘINI SPĂLAT AUTOMATE, domiciliu. Telefon 259146; 094.241.398. (6076)

ȘCOALA ȘOFERI TORNADO face înscrieri ABCE, tarif deosebit, G. Coșbuc 59. Telefon 250339. (5674)

TREPTE, PERVAZE, PULTURI BUCĂTĂRIE și BARURI, BALUSTRADE, ȘEMINEURI, etc. din GRANIT și MARMURĂ, import Italia și indigene, execută la COMANDĂ, „MARMOREX", Calea A. Vlaicu 271, lângă RAR. Telefon 057-272445. (4867)

Cabinet contabilitate ține EVIDENȚĂ CONTABILĂ. Telefon 230200 după ora 17. (6236)

Execut ZUGRĂVELI, FAIANȚĂRI și GRESIERI; preț avantajos. Telefon 090.756.181. (6339)

(Continuare în pagina 15)

(Urmare din pagina 14)

WES, reparații FRIGORIFICE, vânzare, montaj, CLIMATIZĂRI autoturisme, locuințe. DEPLASARE GRATUITĂ, GARANȚIE. Telefon 092.556.562; 284857. (5987)

DIVERSE

PREZICĂTOAREA ELENA împacă pe cei despărțiți, leagă și dezleagă cununii, scoate argintul viu și multe altele. Telefon 263287; 090.873.314. (6249)

TĂMĂDUITOAREA VALENTINA revine și de această dată cu noi leacuri și descântece pentru luna martie. Desface orice tip de farmec malefic de la prima ședință. Telefon 263287; 091.564.457. (6250)

Anonim, din Chișinău, multe mulțumiri din partea mea pentru doamna

AURELIA ARDELEANCA. Ea m-a lecuit de patima beției. Telefon 093 924 535. (6391)

Vând sământă FLOAREA SOARELUI, PORUMB KISKUN, LUCERNĂ, PESTICIDE, ÎNGRĂȘĂMINTE CHIMICE. Pentru suprafețe mai mari de 10 ha, oferim pachet sământă + ierbicide. La ridicarea mărfii se achită un avans de 20%. Diferența se achită în toamnă, în porumb sau bani. CAUT COLABORATOR ÎN JUDEȚ. Telefon 057/511047; 092.301.782. (1153719)

OFER avantajos ÎMPRUMUTURI ÎN VALUTĂ. Accept ipotecă. Telefon 090.754.944. (178)

SC I.C.P.M.R.R. BUCUREȘTI cu sediul în București, dorește acord de mediu la obiectivul „Proiect tehnic închiderea minei Avram Iancu", localitatea Vârfurile, județul Arad. Eventualele contestații, sugestii se pot depune la Inspecția de Protecția Mediului Arad, Bd. Dragalina nr. 16, în termen de 30 zile de la data anunțului. (6411)

SPITALUL CLINIC MUNICIPAL ARAD, solicită oferte pentru întocmirea documentației necesară obținerii avizului P.S.I. până în data de 22 martie 2002. Informații suplimentare la telefon 252896 sau la secretariatul unității, telefon 251158. (f. 2365811)

Fosta S.A. VARIAȘUL-MIC, la data de 9 martie 2002, orele 12, vinde prin licitație publică magazie cereale din cărămidă 20,00x40,00 ml, la distanța de 150 m de punctul de frontieră cu Ungaria, tractor U650, brutărie în stare de funcționare, bar cu toate utilitățile, căruță platformă, aparat umplut sifon, aparat capsat suc, la prețuri de strigare avantajoase. (6366)

SC AGROMEC ROMGERA SÂNTANA SA vinde prin licitație tractoare și utilaje agricole. Licitația va avea loc în 12 martie 2002, ora 10, la sediul societății. (1153662)

Caut firmă sau persoană fizică, care să se ocupe cu montarea de bannere și obținerea autorizației necesare montării acestora. Telefon 091 993 632. (6395)

SC AGROMEC ȘIRIA SA, cu sediul în ȘIRIA, str. Calea Aradului nr. 2011, solicită reînnoirea autorizației de mediu pentru activitatea de prestări servicii în agricultură, reparații utilaje agricole și transport precum și pentru aplicarea produselor de uz fitosanitar din grupele I-IV de toxicitate. Eventualele contestații se vor depune la Agenția de Protecția Mediului Arad, Bd. Dragalina nr. 16. (6415)

SC AGROMEC ȘIRIA SA convoacă ADUNAREA GENERALĂ A ACȚIONARILOR pe data de 19 martie 2002, ora 10, la sediul societății. ORDINEA DE ZI: 1. Aprobarea Raportului de gestiune a Administratorului unic pentru anul 2001. 2. Aprobarea Bilanțului contabil și a contului de profit pentru anul 2001. 3. Aprobarea Raportului comisiei de cenzori. 4. Aprobarea Bugetului de venituri și cheltuieli pe anul 2002. 5. Diverse. În cazul în care la data susmenționată nu este statutară, se convoacă pentru data de 20 martie 2002, ora 10, la sediul societății. Telefon 531296. (6416)

SC HORTICOLA SA HORIA convoacă ADUNAREA GENERALĂ A ACȚIONARILOR pentru aprobarea BILANȚULUI PE ANUL 2001 în data de 22 martie 2002, ora 10, la sediul societății din localitatea Hoira nr. 304. (6424)

ZENA VALERIA, cea mai puternică clarvăzătoare și vrăjitoare, care lucrează cu MAGIA ALBĂ, desface orice tip de FARMECE și BLESTEME, face de SPOR, aduce persoana iubită înapoi și multe altele. Sunați la 057-231892; 094.288.220. (6441)

A.F. COLOMPAR FLORIN „WHITE STAR" cu sediul în Arad, str. Abrud nr. 95, bl. 169, sc, B, ap. 1, solicită autorizație de mediu pentru punctul de lucru din Arad, str. Vrancei nr. 64. Eventualele contestații se pot depune la Agenția de Protecția Mediului Arad, Bd. Dragalina nr. 16. (6384)

Viorica din Arad, mulțumește doamnei

EMMA că i-a vindecat bărbatul de ALCOOLISM, face talismane de noroc. Telefon 057.242615; 093.062.336. (6363)

Elena din Ineu, țin să mulțumesc doamnei

RADA pentru că mi-a adus soțul înapoi, după o despărțire de 4 ani. Telefon 057-289429; 092.888.849. (6466)

CITAȚII

Se citează pârâții: DABICI VASILE, DABICI EUFEMIA, cu domiciliul necunoscut, în proces cu reclamantul DABICI VASILE, pentru acțiune în constatare, uzucapiune, cu termen de judecată la data de 26 martie 2002, ora 8, la JUDECĂTORIA LIPOVA. (9397614)

JUDECĂTORIA GURAHONȚ, dosar 145/2002. Pârâtul BOTA SIMION cu domiciliul necunoscut este citat la această instanță în 12 martie 2002, camera 2, ora 9, în proces cu BOTA CAROLINA pentru ieșire din indiviziune. În caz de neprezentare cauza se judecă în lipsă. (Ag. Gurahonț)

TURISM

AMAD TOURISTIK efectuează transport internațional SPANIA, ITALIA, PORTUGALIA, FRANȚA, GERMANIA, cu autocare moderne. Asigurări medicale. Rezervări zilnic, Arad, str. Cloșca, nr. 2, telefon 057 - 254453; 094.969.742. (3252)

ÎNCHIRIERI

Oferim spre închiriere SPAȚII COMERCIALE pentru magazine, depozite, producție. Telefon 281036. (c.)

Oferim spre închiriere SPAȚII de DEPOZITARE și BIROURI, zonă centrală. Telefon 057 - 253377, 057 - 252249, orele 8-16. (6007)

Primesc băiat tânăr în gazdă. Telefon 245706. (6293)

Închiriez (ofer) spațiu central, str. Unirii nr. 1, Arad. Telefon 094.692.421. (6000)

Caut să închiriez apartament (ne)mobilat, ofer 50-100 $. Telefon 210255. (6014)

Ofer pentru închiriere apartament. Telefon 210555. (6014)

Închiriez spațiu producție, 350 mp, apă, gaz, trifazic. Telefon 094.824.637. (6042)

Dau în chirie apartament ultracentral, 2-3 camere, tot confortul. Telefon 093.887.185. (6047)

Închiriez (ofer) spațiu amenajat, 50 mp, Calea Victoriei. Telefon 256053; 094.783.858. (6080)

Închiriez casă pretabil sediu firmă, depozit en gros, etc. pe Calea Radnei nr. 180, gaz metan, telefon, canalizare, curte 500 mp. Telefon 257018. (6341)

Ofer pentru închiriere apartament 2 camere, parter, Calea Romanilor, 80 $. Telefon 232559; 092.402.188. (6319)

Dau în chirie apartament 2 camere, zona gării, mobilat. Telefon 093 025 744, 230926. (6379)

Dau cu chirie apartament 2 camere, dependințe, pe Calea Romanilor. Telefon 281110. (6387)

Închiriez apartament 3 camere, et. II, nemobilat, termen lung, Forutna, 50$ + 200 $ garanție. Telefon 234888. (6417)

Închiriez apartament 2 camere, mobilat, ultracentral și garaj. Telefon 236339 sau 093 513 096. (6421)

Dau în chirie apartament 3 camere, mobilat, zona Vlaicu, 100 $+cheltuielile, garanție 300 $. Telefon 214251 sau 094.263.053. (6427)

Dau în chirie apartament compus din una cameră și dependințe, mobilat, situat ultracentral. Telefon 092.939.122. (6429)

PIERDERI

Pierdut carnet de asigurat eliberat de CAS Arad, pe numele Chîrlan Elena. Îl declar nul. (6390)

† DECESE †

Cu adâncă durere în suflet anunțăm trecerea în veșnicie a celui care a fost iubit soț, tată, socru și bunic,

AUREL BOCȘA,

în vârstă de 79 de ani. Înmormântarea va avea loc azi, 7 martie 2002, ora 15, în localitatea Șofronea. Familia îndoliată.

Cu tristețe în suflet anunțăm încetarea din viață a celei care a fost mamă și bunică,

MARIOARA STURZA,

în vârstă de 74 ani. Înmormântarea va avea loc azi, 7 martie 2002, ora 13, de la domiciliul din str. Prutului nr. 3, Micălaca. Familia îndoliată Valentin Sturza din USA cu fiicele Oana și Antoaneta.

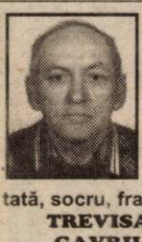

Cu sufletele îndurerate anunțăm încetarea din viață după o scurtă suferință, a iubitului nostru soț, tată, socru, frate

TREVISAN ANTON GAVRIL (TOMI)

în vârstă de 55 ani. Înmormântarea va avea loc vineri, 8 martie 2002, ora 14, de la Capela Cimitirului Pomenirea. Familia îndoliată.

† SERVICII FUNERARE †

OFERTĂ EXTRAORDINARĂ !!!

SERVICII FUNERARE

RO-STYL COMPANY,

str. M. Eminescu nr. 22,
telefon 214422 și
094.690.121,

oferă **GRATUIT** clienților care apelează la serviciile noastre:

- garnitură de mătase pentru sicriu sau 20% reducere pentru altă garnitură
- transport la domiciliu (în Arad).

Plata și în rate! (c.)

SC „IN MEMORIAM" SRL

str. EMINESCU nr. 4
(ATENȚIE, vizavi de CINEMA MUREȘUL)
Tel. 057-211929, 093.343.964
str. ORIZONTULUI nr. 9A (Bujac)

oferă SERVICII FUNERARE COMPLETE - NON STOP.

Sicrie-modele multiple (simple-lux), sicrie import ITALIA, ACCESORII. Intermediem COLACI, COLIVĂ etc.

ÎMBĂLSĂMĂM GRATUIT (formolizat).

TRANSPORT ÎN ORAȘ GRATUIT

SERVICII: SPĂLAT, ÎMBRĂCAT

PLATA ÎN RATE.

Transport
INTERN - INTERNAȚIONAL

† CONDOLEANȚE †

Pe această cale dorim să mulțumim rudelor și prietenilor care au fost alături de noi în marea suferință pricinuită de pierderea celui care a fost

MARCHIȘ AUREL.

Soția și copiii. (6362)

Suntem alături de prietenul nostru VALI la marea durere pricinuită de decesul mamei sale,

MARIOARA STURZA.

Familia Chirilă. (6373)

Suntem alături de profesoara SMARANDA CĂPĂȚÂNĂ, director al Grupului Școlar Industrial Transporturi Căi Ferate, în marea durere pricinuită de decesul tatălui. Sincere condoleanțe familiei. Foștii colegi de la Liceul Teoretic Vasile Goldiș. (6375)

Un ultim omagiu celui care a fost

TREVIȘAN ANTON

și sincere condoleanțe familiei îndoliate. Familia JULA IOSIF și RODICA. (6376)

Regretăm nespus dispariția cuscrului nostru,

TOMI TREVIȘAN

și suntem alături de soția Iuli, copii: Gabi și Camelia, Ani și Piști Gall. (6377)

Suntem alături de colega noastră BONDAR FLOARE, împărtășindu-i durerea la decesul tatălui său. Sincere condoleanțe! Colectivul Laboratorului și Biroului Administrativ Spital MUNICIPAL..

Sincere condoleanțe fostei colege SANDA FLORUȚA și fiicei SMARANDA la decesul soțului și respectiv tatălui. Sunt alături de durerea lor. Familia CARACIONI.

Sincere condoleanțe pentru prietena noastră QUINT MARIA din partea familiei CISMAȘ DUMITRU. (6452)

Mulțumim celor care au fost alături de noi în greaua încercare prin care am trecut la decesul mamei

ȚICA CATIȚA,

din HĂȘMAȘ. Familia îndoliată: ȚICA PAVEL cu soția DELIA și copiii CĂTĂLIN și KARINA. (Ag. Ineu)

† COMEMORĂRI †

Acum un an s-a stins din viață, draga noastră soție și mamă,

LIVIA MOLDOVAN.

Te vom purta mereu în sufletele noastre îndurerate. Soțul MELINTE și fiica MELINDA. (6399)

Se împlinesc 25 de ani de când glasul jalnic al clopotului a vestit în sat că a plecat dintre noi, cel care a fost

PETREAN GHEORGHE

din Hunedoara Timișană. Nimeni nu va putea șterge niciodată din mintea și inima noastră, chipul tău bun și blând, dragostea pe care ne-ai arătat-o în fiecare clipă a vieții tale. Veșnic în sufletele și inimile noastre îndurerate, ne rugăm să te odihnești în pace! Soția Sofia, fiul Matei cu familia și fiica Margareta cu familia. „Mi-e atât de dor de glasul tău/De fața-ți zâmbitoare/Tăticule iubit și scump/Te regret atât de mult/Absența ta mă doare". MARGARETA. (1154251)

7 martie, s-au scurs 11 ani de când ne-a părăsit scumpa noastră soție, mamă, soră, bunică

LETIȚIA PANAITESCU (MILANCOVICI).

Pios omagiu și veșnică aducere aminte. Familia. (6233)

Acolo unde tu te-ai dus,

BURACSIK ILEANA,

e liniște, răcoare/Acolo unde tu te-ai dus/Nimic nu te mai doare/Eu n-am crezut că această boală/Te va răpi cu-adevărat/Eu am sperat că te faci bine/Dar moartea nu te-a mai lăsat". Se împlinesc 6 luni de când tu ai plecat, măicuța mea. Luci. (6333)

Acum trei ani s-a stins, iubitul nostru

GHEORGHE ȚIȚIRIGA.

Rugăm pe cei care l-au cunoscut să-i păstreze o clipă de aducere aminte. Dumnezeu să-l odihnească în pace! Mama AURELIA, soția DRAGHINA, fiul ADRIAN, nora ADRIANA, cuscrii: GHIȚĂ și NUȚI BURCĂ. (6403)

Pios omagiu, veșnică recunoștință, dragilor noștri părinți și bunici,

CABA RUSALIM

și

SARA.

Comemorarea de 6 săptămâni, respectiv un an, sâmbătă, 9 martie 2002, ora 14,30, Catedrala Veche. Familia îndoliată. (6453)

SATLINE

A DESCHIS RESTAURANTUL

În ARAD, STR. ION ANTONESCU 2-4, BL. M7 - PARTER (Piața Mihai Viteazul)
PROGRAM ZILNIC 12 - 24 REZERVĂRI TEL. 228.616

LA PLAZZA

Consiliul de Administrație al Societății Comerciale

UTA SA Arad

convoacă **Adunarea Generală Ordinară a Acționarilor**

în data de **28 martie 2002** la sediul din str. Poetului nr. 1.c. **ora 11,00** conform prevederilor L. 31/1990 R cu următoarea

ordine de zi:

- Aprobarea bilanțului contabil încheiat la 31.12.2001 împreună cu anexele și notele acestuia.
- Prezentarea raportului Consiliului de administrație
- Prezentarea raportului Comisiei de cenzori

Aprobarea Bugetului de venituri și cheltuieli pe anul 2002.
Diverse - Conformare OUG 76/31.05.2001

În cazul neîndeplinirii cvorumului A.G.A. ordinară se va întruni în 29.03.2002 în același loc și la aceeași oră.

Cătălina Codrin
Președinte Consiliu de Administrație

(9396978)

C.N.C.F. CFR S.A.

Regionala C.F. Timișoara

Secțiile L. 7 și L. 8 Arad

scot la licitație publică **mijloacele fixe și obiectele de inventar de natura M.F. apreciate ca disponibile** conform listelor ce se găsesc la sediul unităților.

Licitația va avea loc în data de **22.04.2002** și **04.05.2002 ora 9,00**, la sediul unităților. Mijloacele fixe, regulamentul și listele de preț pot fi consultate la sediul secțiilor.

Pot participa persoane fizice, juridice și I.M.M.-uri, până la data deschiderii licitației vor depune la comisia de licitație chitanța de achitare a garanției de participare în valoare de cel puțin 10% din prețul de licitație, deschis la Banc Post Timișoara în contul nr. 25110118636001950600 2.

Informații la telefon 230553 int. 517 - Secția L. 7 Arad și telefon 253970 - Secția L. 8 Arad. (93966977)

CAMERA DE COMERȚ ARAD
DIRECȚIA TÂRGURI-EXPOZIȚII

EXPO ARAD

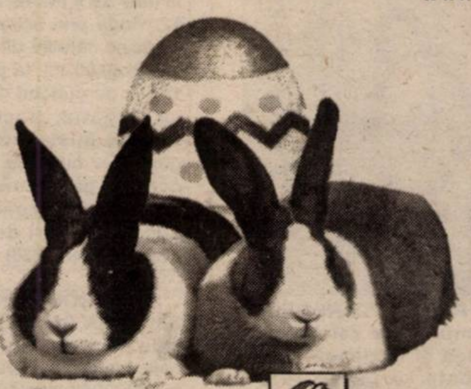

TÂRG DE PAȘTE

Târg general unde puteți expune și vinde produse de: sticlărie, porțelan, telecomunicații și electrocasnice, tehnică foto, agrement, artizanat, divertisment, cadouri, modă.

23-27 APRILIE 2002

TEATRUL DE STAT ARAD

CCIA ARAD Direcția Târguri-Expoziții - 2900 Arad, str. Cloșca nr.5
Tel.:057-208822, Fax: 057-25.00.14
e-mail: expo1@ccia-arad.ro
Manager de proiect: Monica IANC

(c.62)

S.C. MARCOTEX COMPANY SRL

Colaboratoare: Eider, Quiksilver, Rip Curl, Fundays

Angajează personal

pentru următoarele posturi

- confecționere - mașină de cusut
- triplock
- uberdeck
- maistre
- CTC-iste
- Personal sală de croit

Se oferă: ■ condiții de lucru și salarizare atractive
■ bonuri de masă

Informații telefon: 250012; 090-080878 Arad, str. Dâmbovița nr. 23 (Zona Fortuna) zilnic orele 9,00-17,00.

(9396946)

Salon Nicole

vă invită să participați la

La aniversarea unui an de activitate

LANSAREA PE PIAȚĂ A PRODUSULUI DE MANICHIURĂ

KISS și MOODMANIA (ojă termică și cameleon)

Vă așteptăm în data de 8 Martie 2002

Micălaca bl. 107
telefon 259.369
între orele 10-20.

(9396973)

S.C. EASTERN TECHNOLOGY S.R.L.

societate comercială cu capital integral elvețian, având activități de producție electronică, test, cercetare pentru piața U.E. și Elveția

ANGAJEAZĂ ELECTRICIENI AUTOMATIZĂRI

pentru asamblare, cablare și testare tablouri de automatizare.

Cerințe:

- diplomă de specialitate în profil ELECTRO
- vechime în automatizări minim 2 ani
- stagiul militar satisfăcut

Se oferă:

- salariu motivant
- transport gratuit la și de la locul de muncă

Cererile de angajare se completează la sediul societății în Yona Parc Industrial F.N.

Pentru informații sunați la tel. 285.914. (2360872)

PROD AGRO BIAN

ATENȚIE AGRICULTORI!

ACUM puteți achiziționa la preț SUBVENȚIONAT* sământă de: PORUMB, FLOAREA SOARELUI, SOIA de la firma PRODAGRO BIAN, prin depozitul din Arad str. Bicaz, nr. 6, tel. 057/288306 și magazinele din județ

*** Acte necesare: adeverință de la primăria locală cu suprafața cultivată pe culturi** (2360862)

S.C. ADONISINODA S.R.L.

NOU **placă sudată ø4 - ø10 diferite dimensiuni**

Vă oferă o gamă largă de produse:

- Materiale de construcții (ciment, var, ipsos, BCA, cărămidă normală
- Oțel beton Ø 6, 8, 10 și striat P.C. Ø 12, 14, 16, 18
- Țv. Ng. deșeu, de 1", 1½", 2", 2½" (10.500 lei/kg.)
- Toată gama de țevi și profile
- Gresie și faianță, obiecte sanitare (diverse modele și culori)
- Instalații electrice, sanitare și gaz, accesorii
- Vopsele, Grunduri, diluanți
- Binale (uși, ferestre - toată gama)
- Țeavă izolată pentru gaz 1", 2", 3", 4"
- Etc.

Pentru comenzi mari, transport gratuit la domiciliul clientului.
De asemenea EXECUTĂM lucrări de construcții civile și industriale, renovări, izolații, (tot felul), confecții metalice, etc.
VĂ AȘTEPTĂM ZILNIC ÎNTRE ORELE 8-17, SÂMBĂTA 8-12
STR. SCĂRIȘOAREI NR.78, TEL:057/275 823; TEL/FAX: 057/289 846 (C.A.)

PRIN MAGAZINELE

SC BENDEA SRL

situate în Arad, B-dul Revolutiei Nr. 26-30, tel. 231.853,
str. Liviu Rebreanu Nr. 68, tel. 250.905
str. Eftimie Murgu colt cu Pădurii, tel. 228.966

Program zilnic 9 - 17,00
Sâmbătă 9 - 13,00

Vinde la cele mai avantajoase prețuri:

- ***Materiale de construcții (ciment, var, BCA, rigips, oțel beton) membrane izolatoare, plasă rabitz, plasă gard, polistiren expandat plăci azbociment, cuie, sârmă***
- ***Tablă zincată, cutată și neagră și decapată***
- ***Instalații sanitare și accesorii pentru încălzire, vopsele și adezivi, vată minerală***
- ***Baterii import (Italia)***
- ***Căzi cu hidromasaj, dulapuri baie Elveția***
- ***Calorifere aluminiu, calorifere oțel, cazan pentru încălzire pe gaz, boilere electrice, boilere pe gaz.***
- ***Toată gama de țevi, fitinguri și garnituri***
- ***Parchet lamelar, lambriuri toate culorile***
- ***Faianță și gresie diferite modele, culori***
- ***Tavan casetat AMS import Austria***

VÂNZĂRI ÎN 36 RATE

AVANS 0

(2360750)

PROMOȚIONAL FOLIE SOLAR

BB Computer

PROGRAM DE SALARII SI EVIDENTA PERSONAL

PERSAL 4.0

☑ *Stat de salarii*
☑ *Stat de salarii pentru colaborări*
☑ *Fișe fiscale pentru transmitere electronică*

Toate în conformitate cu Ordinul M.F. Nr.1193/8 oct.1999 publicat în Monitorul Oficial nr.517/25.oct.1999

PROGRAM DE CONTABILITATE SI GESTIUNE COMERCIALA

CONTABIL 4.0

☑ *Gestiune*
☑ *Terți*
☑ *Trezorerie*
☑ *Balanță*

(c.b.)

BANCA
"TRANSILVANIA"S.A.
SUCURSALA ARAD,
Str. Unirii nr. 5-7,
Tel. 057/283.122
DEPOZIT PRIMĂVARA
45 ZILE CU DOBÂNDĂ
29% p.a.

ADEVĂRUL
Cotidian independent Arad
Anul XIV, nr. 3552
Vineri, 8 martie 2002 • 24 pagini • 4000 lei • e-mail: adevarul@arad.ro; adv.pub@arad.ro
BRAT Publicație auditată în semestrul II 2000
Tiraj mediu zilnic vândut: 33.205

WEST BANK
CARDINE BANKING GROUP
ARAD, B-dul Revoluției nr. 88
Tel: 284.888, Fax: 285.202
Dobânzi depozite persoane fizice
(suma minimă 500.000 lei)
1 lună 30%
2 luni 31%
3 luni 32%

OPOZIȚIE? CARE OPOZIȚIE...

Așadar, după nici un an și jumătate de la alegeri, Partidul Social Democrat și-a văzut visul cu ochii: atingerea pragului de 50% în Parlament! O performanță, să recunoaștem, greu de prevăzut chiar și pentru un fan al fostului PDSR, înlocuirea lui Ion Iliescu cu Adrian Năstase în fruntea partidului fiind - este clar - una dintre mutările inspirate ale PDSR-ului. Știm ce s-a zis și se mai zice: că Ion Iliescu a fost și rămâne partidul, că fără el PDSR-ul s-ar fi destrămat și că Adrian Năstase nu face altceva decât să culeagă roadele muncii altuia.

Poate, într-o anumită măsură. Și până la un punct, pentru că este limpede pentru toată lumea că ***adevăratul reviriment al PDSR-ului a început odată cu alegerea ca președinte al lui Adrian Năstase.*** Un reviriment care înseamnă nu umflarea peste poate a partidului cu mii și mii de noi membri, lucru normal pentru orice partid de guvernământ care atrage precum mierea muștele, ci în primul rând racolarea a zeci de parlamentari, până acolo încât, cum spuneam, la ora actuală ***în Camera Deputaților cât și în Senat, PSD-ul a ajuns să atingă 50% din portofolii.*** Firește că și pentru noii parlamentari PSD a acționat același criteriu: mirajul Puterii și dorința de a profita într-un fel sau altul de ea. Vorba aceea: ce, eu sunt mai prost ca alții? Pe de o parte. Pe de alta, să recunoaștem, ce alternative îți oferă Opoziția? Mai întâi că știi, din capul locului, trecut pe linia moartă, lucru cu care puțini se împacă și cu atât parlamentarii noștri care numai vocație de Maria Tereza nu au! În fond, oricine intră în politică o face nu pentru a sta în... triaj, ci pentru a călători. Și nu oricum: ci „dacă se poate, cu un tren cât mai rapid, pentru că, deh, nu se știe niciodată cât „ține" biletul!". De aici și încrâncenarea cu care fiecare dintre cei ajunși într-un anume post politic mai acătării „trag" pentru a stoarce cât mai mult din funcția pe care o ocupă, preocupare care trece înaintea a orice: partid, prieteni și chiar familie!

MIRCEA DORGOȘAN

(Continuare în pagina 5)

s.c. SERGIU&GIANINA s.r.l. ARAD
execută
TÂMPLĂRIE DIN ALUMINIU
GRECIA și P.V.C.
DECEUNINCK IMPORT
◆ geamuri termopane
◆ rolete P.V.C. și aluminiu
◆ jaluzele verticale și orizontale
◆ site speciale insecte
◆ uși pliante ◆ porți ◆ garaje
B-dul Revoluției nr. 24,
Telefon 092.292.559

INFOTON
DEALER AUTORIZAT
Panasonic
& Technics
Electrocasnice, Audio, Video, TV., Telecomunicații
str. Eftimie Murgu, nr. 74-76, tel./fax: 281800
magazin:
str. Lucian Blaga, nr. 2-4, tel./fax: 281595

În week-end
VREME SCHIMBĂTOARE

Vremea va fi schimbătoare. Cerul va prezenta înnourări temporare duminică, când va ploua slab.

Ieri, la Ședința extraordinară a CLM

DOREL POPA S-A PREZENTAT CU TEMELE NEFĂCUTE

Foto: V. MUSCA

◆ Întâlnirea consilierilor s-a transformat în șezătoare! ◆ În mare taină, se joacă alba-neagra cu soarta arădenilor ◆ Viitorul municipiului - la ruleta rusească a creditului bancar

Pag. 6

Foto: ONORIU FELEA

Cu prilejul Zilei de 8 Martie urăm cititoarelor și colaboratoarelor noastre de toate vârstele sănătate, fericire și numai bine alături de tradiționalul „La Mulți Ani".

„ADEVĂRUL"

Pag. 17

ATLETUL IOAN VIERU, LA ARAD

La închiderea ediției

INCENDIU DEVASTATOR ÎN SATUL DE VACANȚĂ TAUȚ

● 42 de căsuțe, din totalul celor 100, au ars ca o torță

Pag. 4

Pag. 3

LUNI, ZI DE GREVĂ ÎN ÎNVĂȚĂMÂNT

VIA Canada
Firmă de Avocați din Toronto Canada vă asistă pentru
Emigrare
Proiect SA, Bd. Decebal nr. 2-4, cam 124
Tel 214678
CELE MAI MICI TARIFE
NU NE PLATIȚI DECÂT
DUPĂ APROBARE

micro credit
MICROENTERPRISE CREDIT ROMANIA S.A.
RAPID CREDIT Până la 5.000 DEM
BUSINESS CREDIT Până la 25.000 DEM
INVESTMENT CREDIT Până la 75.000 DEM
Finanțare internațională și tehnologie germană de creditare
Acum și în Arad
TIMIȘOARA: CALEA DOROBANȚILOR (COLȚ CU SIMION BĂRNUȚIU)
TEL./FAX: (056) 224.676, (056) 224.422
NOI DĂM CREDIT DEZVOLTĂRII TALE !
(2204950)

Vindem
Montăm
Reparăm
PARBRIZE
Telefon 095.519.662
Str. I.ANTONESCU NR.26
(FOSTA D. GHEREA)

STIL CONFORT
BUCĂTĂRII ● DORMITOARE ● CAMERE DE ZI
MOBILIER DE BAIE
Calea Timișorii nr. 53; Tel./Fax: 278.820
Piața Spitalului Bl. 1D; Tel/Fax: 253.868

Calendar

Vineri, 8 martie 2002

◆ Astăzi, Soarele răsare la ora 6 și 41de minute și apune la ora 18,00 și 12 minute.

◆ Au trecut 67 de zile din acest an. Au mai rămas 298 zile până în anul 2003.

◆ **Praznicul zilei: Biserica ortodoxă:** Cuv. Teofilact Mărturisitorul, Episcopul Nicomidiei; **Biserica romano-catolică:** Sf. Ioan al lui Dumnezeu; **Biserica greco-catolică:** Sf. Teofilact, ep. Nicomediei.

De 8 Martie, îmi face deosebită plăcere să transmit tuturor femeilor din județul nostru gânduri bune și profunda recunoștință celor care ne sunt mame sau soții, prietene sau colege, rude sau cunoștințe, cu care ne împărțim viața și munca, tot cea ce au acestea mai frumos și nobil.

Cu cele mai alese sentimente,

VASILE UNGUREANU
Prefectul Județului Arad

Bine ați venit!

La Arad: Arsin Emanuela Adina, **Roman** Radu Florin, **Drăghici** Cristian.

La Ineu: Dămlan Daniel, **Clonța** Casian Ștefan, **Șerb** Vasile.

AU PLECAT DINTRE NOI

Trănișan Anton Gavril (1946); Farcaș Maria (1955); Henț Iulia (1919); Todoran Gheorghe (1941); Chișcan Maria (1913); Groșescu Gizela Ilona (1918); Grădinaru Petru (1941).

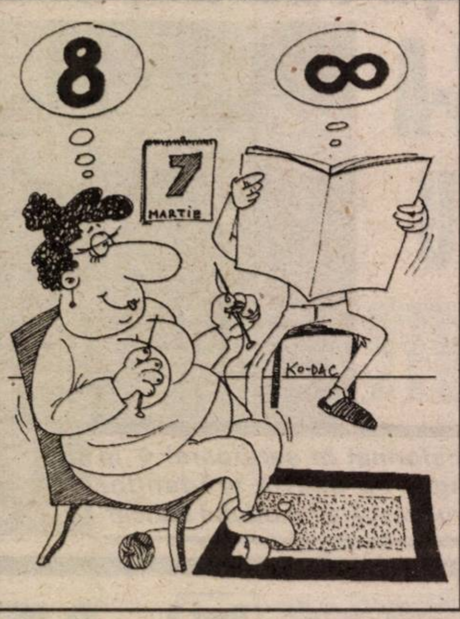

METEO

Vremea va fi în general frumoasă și se va răci față de ziua precedentă. Cerul va fi variabil. Vântul va sufla în general moderat din nord-vest.

Temperaturi maxime: 12 la 14°C. Temperaturi minime: -1 la 2°C.

„ADEVĂRUL" VĂ ASCULTĂ

La telefonul dimineții, 280944, între orele 9,00 - 12,00

Prea cald. D-na Ana Sandici din Arad este nemulțumită de faptul că Arterm nu ține cont de temperatura de afară, în furnizarea căldurii. „Afară sunt aproape 20 de grade, și caloriferele sunt fierbinți. Suntem nevoiți să deschidem geamurile. Am dori să se oprească, măcar acum când este atât de cald, căldura din apartamente. N-are rost să aruncăm banii pe geam."

Parcuri neîngrijite. Victor Buda domiciliat în Micălaca, bl. 601 adresează următoarea rugăminte Primăriei: „Am apelat în repetate rânduri la cei de la Primărie să vină să reamenajeze parcul din Micălaca, și nici până în prezent nu s-a făcut nimic. Eu mai sper că cineva de la Primărie mă va lua în seamă și va veni să soluționeze problema".

Maidanezii fac victime. Tisza Florica, angajată a complexului comercial Ziridava, a avut parte zilele trecute de o întâmplare nefericită: „În jurul orei 9,30, miercuri dimineață, am ieșit din dispensarul uman, de la parterul blocului 331 din Micălaca și un câine vagabond a sărit la mine și m-a mușcat. Vreau să vă spun că sunt foarte mulți în această zonă și nu vine nimeni să-i adune. Iar noi suportăm consecințele. Până când...?"

Redactor de serviciu, S.A.

La telefonul după-amiezii, 280003, între orele 15,00 - 18,00

Acte furate în librăria Caragiale ...

D-na Siska - Szabo Hajnalka ne-a contactat la redacție pentru a-și exprima nemulțumirea vis-a-vis de o experiență mai puțin plăcută care a trăit-o acum câteva zile în urmă. „Am fost la librăria Caragiale să cumpăr caiete pentru cei doi copii ai mei. După ce am cumpărat caietele, am pus portmoneul pe tejghea și am pus rechizitele în ghiozdanul unuia dintre copii. Când m-am întors spre tejghea ca să-mi iau portmoneul, acesta nu mai era acolo. Nici una dintre vânzătoare nu a văzut pe nimeni intrând în magazin și au spus că ele au grijă de marfă și nu de obiectele clienților. Eu rog persoana care găsește portmoneul să-l lase la redacția ziarului Adevărul pentru că acolo aveam niște acte și nu o sumă mare de bani...100.000 lei." Pentru cei care găsesc acest portmoneu (de culoare neagră), trebuie să spunem că actele despre care vorbea păgubita sunt : cartea de identitate cu seria AR nr. 087190 (pe numele persoanei mai sus amintite), permisul de conducere și abonamentul lunar de autobus pe ruta Arad - Fântânele.

Redactor de serviciu, R. M.

S.C. CLAS MOBEL S.R.L.
Arad, Str. Vasile Ureche nr. 34
Telefon 270.700, 093.178.496
EXECUTĂ LA COMANDĂ
MOBILIER TAPIȚAT
Coltare de cameră
Canapele
Fotolii
Tabureți
(9396867)

CURSUL VALUTAR*

- VALORI ÎNREGISTRATE IERI, 7 MARTIE 2002

Denumirea valutei	BNR	BCR		BRD		Banca Transilvania		Banca Agricolă		Bursa neagră	
		C	V	C	V	C	V	C	V	C	V
Euro	28647	27999	28784	28260	28700	28050	28450	28200	28730	28000	28200
Dolar S.U.A.	32655	32500	32750	32470	32770	32320	32640	32400	32670	32300	32500
Forint	117	110	120	-	-	108	117	-	-	116	118

CADAVRU NEIDENTIFICAT

În afara localității Ineu a fost descoperit, pe un teren arabil, cadavrul unei persoane de sex masculin cu identitate necunoscută. Semnalmentele oferite de Poliție sunt următoarele: vârsta 55-60 de ani, 1,70 m înălțime, corp atletic, față ovală, tuns scurt și cărunt. Decedatul era îmbrăcat într-o geacă verde, pantaloni verzi cu vipușcă neagră și purta ghete din piele neagră. Cadavrul nu prezenta urme de violență, urmând a se efectua expertiza medico-legală pentru stabilirea cauzei decesului.

R. M.

HOROSCOP

Vineri, 8 martie

Berbec (21.03-20.04). Încercați să vă găsiți noi domenii în care să vă canalizați energia. Sunteți la curent cu toate noutățile din domeniul dvs. de activitate.

Taur (21.04-20.05). Configurația planetelor este favorabilă unor reorientări pe plan sentimental, premisele sunt destul de încurajatoare, cu condiția să vă aparțină.

Gemenii (21.05-20.06). O aventură v-ar aduce numai neplăceri. Ar trebui să aveți mai multă grijă de sănătatea dvs..

Rac (21.06.-22.07). În fața unor situații complicate ar fi indicat să faceți compromisuri. Aceasta este o perioadă favorabilă realizărilor de ordin financiar.

Leu (23.07-22.08). Atitudinea dvs. agresivă cu care abordați problemele vă va aduce în aceste zile rezultatele pe care le așteptați.

Fecioara (23.08-22.09). Decît să încercați să realizați un lucru imposibil, mai bine faceți un compromis și toată lumea va fi mulțumită.

Balanța (23.09-22.10). În plan social vă bucurați de multă simpatie și respect, însă dacă țineți neaparat să aveți ultimul cuvânt, lumea va începe să vă ocolească.

Scorpion (23.10-21.11). Este o săptămână în care trebuie să luați decizii importante. Acum puteți pune bazele unui viitor profitabil.

Săgetător (22.11-21.12). Dacă vreți să vă ușurați sufletul împărtășiți-i unei persoane în care aveți deplină încredere cele mai tainice gânduri și planuri ale dvs. de viitor și cereți-i eventual părerea în legătură cu acestea.

Capricorn (22.12-19.01). În această zi este posibil ca unii colegi să încerce să vă depășească prin mijloace necinstite. Fiți ferm pe poziție și arătați-le tuturor de ce sunteți în stare.

Vărsător (20.01-20.02). Sâmbătă și duminică pot avea loc întâlniri compromițătoare și dacă sunteți singur și căutați dragostea mare, va trebui să acționați cu mult curaj.

Peștii (21.02-20.03). Unii dintre colegii de la serviciu sunt foarte amabili cu dvs. și asta vă pune pe gânduri. Oare ce urmăresc?

ACTUALITATEA CULTURALĂ

Teatru

Teatrul de Stat Arad prezintă sâmbătă, 9 martie, ora 18,00, spectacolul cu piesa **„Castelul"** de Franz Kafka, regia artistică Radu Dinulescu. Duminică, 10 martie de la ora 11,00, pe scena teatrului arădean se joacă piesa **„Fluierul fermecat"** de Savu Lepa, iar de la ora 18,00 iubitorii de teatru vor putea vedea piesa **„Îmblânzirea scorpiei"** de W. Shakespeare.

Cinematografe

Dacia: Stăpânul inelelor: Frăția inelului (SUA) 9,30; 13,00; 16,30; 20,00

Mureșul: Compania monștrilor (SUA) 10; 12; 14; 16; 18

Arta: Ușuraticul (Franța) 16; 18; 20

Sala Mică: Scor final (SUA) 15,30; 18,30

Progresul: Câni și pisici (SUA) 15; **Dr. Dollitle** 2 (SUA) 17

Cinemateca

Astăzi, 8 martie, ora 20,00 în Sala cinematecii „Mihai Popovici" a Casei de Cultură a Municipiului, din str. Ghe. Lazăr nr. 1, va rula filmu **„Și caii se împușcă, nu-i așa?"** în regia lui Sydney Pollack.

UTILITARE

PIEȚE, TÂRGURI

Astăzi este zi de piață la Ineu, Lipova, Covăsânț, Mișca, Moneasa, Șepreuș, Șimand, Vladimirescu. Tot astăzi se organizează târguri săptămânale la Ineu, Șepreuș, Șimand.

Mâine, sâmbătă, vor avea loc târguri săptămânale la Felnac, Lipova, Pâncota, Hălmagiu și Moneasa, iar duminică, la Sântana și Vinga.

FARMACII DE SERVICIU

* Farmacia **REMEDIUM** Arad, B-dul Revoluției nr. 52-54. Program luni-vineri: 7,30-20,00, sâmbătă 8,00-14,00. Telefon 233195.

* Farmacia **„OMNIA-FARM"**, Calea Aurel Vlaicu, Bl. Z28, cu program zilnic de la orele 8,00-22,00. Telefon 271724

* Farmacia **LIBRO PHARMA** non stop Calea Aurel Vlaicu 60-68 (lângă stadionul UTA) telefon 212.992.

URGENȚE STOMATOLOGICE...

... asigură Cabinetul din str. Crișan (în spate la Gionelli).

• În zilele de sâmbătă și duminică, urgențe stomatologice asigură și cabinetul din B-dul Revoluției nr. 62, ap. 17, între orele 9,00-19,00. Telefon: 256665. Și Cabinetul Stomatologic din Calea Victoriei nr. 7 A asigură zilnic urgențe, inclusiv sâmbăta, între orele 10-15. Telefon 095.565.622.

Cabinetul stomatologic de pe str. Abrud Bl. 129/C (P-ța Miorița), asigură servicii stomatologice zilnic între orele 9,00-12,00 și 15,00-19,00, iar sâmbăta 9,00-12,00. Telefon: 259659.

Policlinica Municipală Arad pentru cabinetele de UROLOGIE, ORL și LABORATOR este deschisă zilnic, orele 7,00-19,00 și sâmbătă orele 7,00-14,00.

ADMINISTRAȚIA FINANCIARĂ

Administrația Financiară a municipiului Arad: Asistență contribuabili (impozitul pe venitul global) - telefon 280633, 280733, int. 199.

ÎNREGISTRĂRI ÎN CAZ DE DECES

Biroul de Stare Civilă - decese face înregistrări după următorul program: sâmbătă și duminică, între orele 9,00-11,00. Tel. 281850.

TELEFON DE URGENȚĂ LA POLIȚIE: 955

Noile numere de centrală telefonică ale I.J.P. (Inspectoratul Județean de Poliție) Arad: 237.170; 237.803; 237.878; 237.887; 236.858.

PREȚUL AURULUI

BANCA NAȚIONALĂ. **Pentru gramul de aur de 24 K:** prețul cu ridicata - 308.673 lei, iar prețul de achiziție - 277.805 lei. Prețuri înregistrate ieri. **PIAȚA NEAGRĂ. Aur 14 K**: cumpărare - 150.000 lei/g, vânzare - 170.000 lei/g. **Aur 18 K**: cumpărare - 180.000 lei/g, vânzare - 200.000 lei/g.

Echipa de serviciu

GABRIELA GROZA
secretar de redactie

Bianca Felea, Adela Pop, Ioan Leac, Dian Rujan, Ramona Vidulescu
tehnoredactare computerizată

Doina Jurcă, Madiana Mican, Aurica Telcian, Dacian Toduța
corectură

LUNI, ZI DE GREVĂ ÎN ÎNVĂȚĂMÂNT

Luni, 11 martie, profesorii vor fi în grevă, au anunțat ieri, în cadrul unei conferințe de presă, liderii Sindicatului Liber din Învățământ Arad și Sindicatului Democratic din Învățământ, Arad. Greva de luni este o continuare a acțiunilor revendicative începute în 28 februarie (prin greva de două ore) de către cele patru federații sindicale care formează Alianța Sindicatelor din Învățământ. Întrunite în 6 martie 2002, la București, Birourile Executive ale A.S.I. au analizat propunerile avansate de MEC, MMSS și MFP și au constatat că:

· cele trei ministere nu au găsit soluții acceptabile pentru satisfacerea revendicărilor sindicale

· propunerile ministerelor dezbină categoriile profesionale din învățământ

· nu există voință politică pentru dezamorsarea situației conflictuale existente în prezent în învățământ

Pentru greva de luni s-au pronunțat afirmativ peste 80 la sută din salariații din învățământ. În 11 martie profesorii vor fi prezenți la școală însă nu vor intra la clasă, astfel elevii nu vor figura ca absenți.

Dacă nici după această acțiune de protest nu se vor găsi soluții de rezolvare a listei de revendicări a Alianței, vor fi declanșate pichetări și mitinguri în toată țara, în municipiile reședință de județ și la București. **„Dorim să rezolvăm situația cu cât mai puține sacrificii financiare din partea angajaților din învățământ"**, a precizat prof. Marius Göndör, liderul S.L.I., având în vedere că profesorilor nu li se vor plăti orele nedesfășurate în ziua de grevă.

C.L.

INFRACȚIUNI...

Elementele negative prezente în sânul societății noastre sunt de cele mai multe ori (spre fericirea noastră!) depistate și trase la răspundere pentru acțiunile antisociale săvârșite. Poliția din Arad a promis și a introdus în arest astfel de ... elemente, după cum urmează: * Remus Căciulă de 21 de ani din Pilu, în baza mandatului de executare a pedepsei închisorii de un an și șase luni, pentru săvârșirea infracțiunii de furt; * Dan-Gheorghe Negrea de 28 de ani din Buteni care are de executat 17 zile de închisoare contravențională, conform Legii 61/1991. * Matei Gabor de 24 de ani din Cluj, pentru executarea pedepsei de 3 ani de închisoare pentru săvârșirea infracțiunii de furt.

R. M.

Conferință de presă la Prefectură

PREFECTUL DAN UNGUREANU VA PARTICIPA ACTIV LA CURĂȚENIA DE PRIMĂVARĂ

* La începutul întâlnirii cu ziariștii, desfășurată ieri la amiază, prefectul **Dan Ungureanu** a dorit să le transmită, prin intermediul nostru, tuturor mamelor, bunicilor, soțiilor, surorilor și fiicelor, un sincer **„La Mulți Ani!"**

* Prefectul a dorit să aducă la cunoștința arădenilor că în ultima săptămână a vizitat trei comune pe linie de fond funciar - Craiva, Hășmaș și Archiș - și a efectuat opriri scurte în două mari localități ale județului - Sântana și Ineu - pentru a cunoaște la fața locului cum se acționează în baza Legii nr. 416/ 2001, pentru antrenarea beneficiarilor de ajutor social la lucrările de curățenie pe domeniul public. Nu insistăm, având în vedere că ziarul nostru a consemnat, la timp, amănuntele referitoare la aceste întâlniri.

* Dan Ungureanu, referindu-se la agricultura județului, a declarat: **„Ministrul Administrației Publice ne-a atenționat în plen, la ultima videoconferință, asupra situației deosebite în agricultura județului, asupra modului cum este ea administrată. De aceea, intensificarea ritmului la arături a fost în continuare o acțiune prioritară pentru Prefectura Județului Arad, iar pentru instituțiile de profil descentralizate din județ - în speță pentru Direcția Generală a Agriculturii - această prioritate a devenit o problemă de căpătâi."**

* Prefectul și-a continuat, în ultima săptămână, vizitele la instituțiile descentralizate ale ministerelor în teritoriu. La cele din sistemul muncii și solidarității sociale - Direcția Muncii, Agenția pentru Ocuparea Forței de Muncă, Casa Județeană de Pensii și Inspectoratul de Muncă - s-au luat la cunoștință multiplele probleme privind spațiile în care se desfășoară activitatea, informatizarea operațiilor și creșterea eficienței în relațiile cu persoanele fizice și agenții economici.

* Prefectul Ungureanu și-a manifestat nemulțumirea vizavi de faptul că nici unul dintre directorii instituțiilor descentralizate ale statului nu i-a solicitat acestuia să intervină, în cadrul videoconferințelor săptămânale cu premierul Năstase și cu ministrul Administrației Publice, Octav Cozmâncă, cu vreo problemă care ar exista la nivelul respectivelor instituții. **„Și cu siguranță că nu este totul perfect."** - a opinat prefectul.

* Au mai avut loc întâlniri și cu conducerea Direcției Regionale a Vămilor, cu șefii birourilor vamale și cu Comandamentul Poliției de Frontieră, relevându-se o serie de probleme legate de cooperarea între unități pentru prevenirea faptelor infracționale la trecerea frontierei, în special a celor ce aparțin crimei organizate și a marii evaziuni în trafic transfrontalier.

* La finalul întâlnirii cu ziariștii, prefectul a afirmat că dorește să demonstreze că în cursul zilei de sâmbătă va participa personal la acțiunea de curățenie de primăvară a orașului, îndemnându-i astfel pe toți arădenii să participe activ la realizarea acestui deziderat. În plus, prefectul va sădi și un pom.

EUGENIA BĂRDAȘ

Seară mondenă - Ellis

ELENA LĂSLEAN - ANCORATĂ ÎN POLITICA MODEI

„Dacă n-aș fi pășit în lumea modei, aș fi intrat în politică. La zece ani de când am pornit afacerea, pot să spun că politica noastră este moda".

Așa s-a exprimat miercuri seara, în Sala Teatrului, Elena Lăslean - proprietara Casei de modă Ellis - la recepția organizată cu prilejul împlinirii unui deceniu de activitate.

300 de arădeni, prieteni, colaboratori și clienți ai respectabilei Case de modă au împărtășit alături de Eli momente retrospective prezentate într-un film documentar, dar și imagini surprinse la Hotel Marriott din Capitală, locul unde s-a petrecut un eveniment similar celui de miercuri - dedicat VIP-urilor bucureștene și colaboratorilor din întreaga țară.

Elena Lăslean a demonstrat și a convins că știe să promoveze politica modei. La ora actuală, sute și sute de femei din Arad și din întreaga țară, majoritatea persoane publice, femei de carieră, sportive celebre preferă îmbrăcămintea semnată de Ellis. De ce?

• Femeile au cuvântul

Eunice Mariș - „Marem": „Adopt stilul Ellis pentru că este foarte original, neîntâlnit la creatorii din țară. În calitate de stilistă, Eli este foarte maleabilă, și lucrează foarte bine".

Marta Lupe - cadru universitar: Prefer ținutele Ellis încă de la înființarea Casei de modă, probabil și din motive subiective: de-o viață suntem prietene foarte bune și am fost întotdeauna alături de ea. Îmi place stilul clasic, dar îmbinat cu foarte multe inspirații moderne. Hainele sunt gândite și cusute excelent. 75-80% dintre hainele mele poartă marca Ellis".

Eugenia Morariu - notar: „90% din îmbrăcămintea pe care mi-o cumpăr este semnată Ellis. Sunt clienta ei de când și-a început activitatea. Eli știe să consilieze, să aleagă ținuta potrivită în funcție de temperamentul, de condiția socială și de talia fiecărei femei."

* Părere bărbătească

Ioan Morariu - notar: „Eu nu mă pricep la vestimentația feminină. Le las soției și Elenei Lăslean toate apanajele alegerii modelelor. Constat însă, că soția mea poartă hainele cu plăcere. Găsesc că Eli a reușit să cristalizeze și să materializeze ideea de a face modă la cele mai potențiale nivele."

Au fost doar câteva păreri surprinse în foaierele Teatrului, unde toți cei prezenți au închinat un pahar de șampanie, au servit un aperitiv pregătit și prezentat la modul cel mai profesionist de Restaurantul La Plazza.

Privită din exterior, realizarea Elenei Lăselan poate fi râvnită de orice femeie. Pentru Eli, cei zece ani de muncă, de creație, de modă - într-un cuvânt - înseamnă „agonie și extaz". Mult stres, multă muncă, multe eforturi, emoții pe măsură, încununate cu bucuria realizărilor. E un fel de contrapunct după un efort și un moment de respiro înaintea altui început de drum. Competiția continuă. După ce ai intrat sub lumina reflectoarelor, practic, cale de ieșire nu prea există, în sensul în care orice pas contează și, o dată ștacheta ridicată la un anumit nivel este destul de greu de păstrat. Realizările mă obligă și, fiindcă sunt o persoană responsabilă, nu-mi place să-i dezamăgesc pe cei care cred în mine".

Pentru perioada următoare, Eli e pregătită să facă „câteva schimbări în viață și în afacere. „Consider că am evoluat mult în acești zece ani, dar cred că trebuie să fim pregătiți pentru orice schimbare ce ar putea interveni".

Elena Lăslean a ținut să păstreze, deocamdată umbra de tăcere peste schimbările de care a amintit, urmând ca la momentul potrivit să se pronunțe în detaliu.

Eleganța, rafinamentul și bunul gust sunt pietrele de temelie pe care Elena Lăslean gândește și concepe orice creatie.

TEODORA MATICA
Foto: ONORIU FELEA

Gardienii Publici în acțiune

CERȘETORI, UN FUGAR PRINS, MĂRȚIȘOARE ȘI LEMNE COMERCIALIZATE ILEGAL

Gardienii publici au întreprins săptămâna aceasta mai multe controale pentru menținerea ordinii și liniștii publice. În cadrul acestora au aplicat amenzi în valoare de peste patru milioane lei.

Un fugar din Cuvin a fost prins

Ioan Haiduc din satul Cuvin care era urmărit pentru un mandat de executare a pedepsei cu închisoare contravențională a fost prins de către Gardienii Publici, reținut și predat organelor de Poliție.

Tot în timpul acestor controale Ioan Jivan din Șiria și Lazăr Jurca din Curtici au fost prinși în timp ce practicau cerșetoria pe raza municipiului. Pentru fapta săvârșită au primit fiecare câte o amendă în valoare de 80 mii lei. Tot cerșind a mai fost prinsă de către gardieni și minora Sonia Lingurar din Oradea. Aceasta a fost predată la centrul de primire de minori, în regim de urgență.

Amendați pentru vânzare de mărțișoare

Au mai fost verificați de către inspectori de specialitate din cadrul Consiliului Local Municipal împreună cu gardienii publici și vânzătorii ambulanți de mărțișoare. Astfel pentru abateri de la prevederile legale au fost amendați cu câte 150 mii lei Laura Lefter din Arad, Florin Dumitru din Arad, Gianni Tănase din Buzău, Marin Moise din județul Ilfov, și Constantin Lefter din Arad.

Aurica Felea și Dumitru Roman ambii din localitatea Fântânele și Ioan Cârpaci din Arad au fost sancționați contravențional cu amenzi în valoare de 150 mii lei pentru oomercializarea lemnelor de foc în alte locuri decât cele stabilite de către C.L.M.. Au luat-o pe scurtătură, călcînd pe gazonul destinat spațiului verde Florentina Ardelean și Simina Bărnuțiu din județul Sălaj. Amenzile pentru această încălcare a legii sunt de la 150 la 400 mii lei. Cele două femei au primit minimul - 150 mii lei.

Comercializare ilegală de ziare

Pentru că Mihai Helbo si-a zis că-i prea lung drumul până la container și a aruncat gunoiul în stradă a primit o amendă în valoare de 140 mii lei.

În timpul acestor verificări a mai fost depistat și un lucrător al societății comerciale „Allong Press CNM" în timp ce vindea ziare și reviste fără a deține chitanța de la Primărie care să dovedească că are dreptul să ocupe domeniul public. Pentru aceasta a fost sancționat cu o amendă în valoare de 600 mii lei.

Gardienii au mai verificat și dacă cetățenii care au nisip sau alte materiale de construcții depozitate în fața imobilelor au autorizații de la Primărie. Astfel că au fost sancționați contravențional cu amenzi în valoare de 600 mii lei: Teodora Mocan, Valentina Farcaș, Matei Cioara, Gheorghe Pavel și Ecaterina Szenyengu.

NADIA BODRAN

LANSAREA SERVICIULUI SkyPak POȘTA ROMÂNĂ

Începând de luni, 4 martie, toți clienții Poștei Române vor putea folosi un nou serviciu de curierat: **SkyPak. SkyPak** este un produs de curierat rapid internațional, deschis în relație cu 196 de țări, creat printr-un parteneriat între Poșta Română și TNT România, oferit prin toate oficiile poștale cu asistență vamală, precum și prin punctele/centrele de prelucrare pentru curieratul rapid (92 de oficii la nivel național). Punctele/centrele de prelucrare pentru curieratul rapid, pe bază de apel telefonic, asigură preluarea de la domiciliul/sediul clienților a trimiterilor SkyPak, atât a celor care conțin documente, cât și a celor care conțin mărfuri, aceasta fiind o nouă facilitate oferită de Poșta Română în ceea ce privește curieratul extern rapid.

SkyPak este un serviciu cu timp garantat de distribuire, având o structură de tarife clară și avantajoasă pentru clienți, în plus oferind posibilitatea urmăririi directe a traseului transportului prin Internet în toate fazele sale (pe site-ul www.skypak.com). Alte caracteristici ale produsului sunt posibilitatea de a plăti în avans, timpi de tranzitare reduși, dovada distribuirii, identificarea simplă a documentelor. Trimiterile conținând documente sunt ambalate în anvelope plastifiate personalizate cu sigla **SkyPak** și sigla Poștei Române, puse la dispoziția clienților în mod gratuit. Pentru trimiterile conținând marfă (mostre sau cu valoare declarată), expeditorul poate folosi ambalaje proprii, din carton.

Greutatea maximă admisă pentru o trimitere **SkyPak** este de 30 de kilograme, iar pentru o serie de trimiteri ale aceluiași expeditor către o anumită destinație, este de 500 de kilograme, în condițiile în care expeditorul trebuie să completeze un singur formular (scrisoare) de transport pentru întreaga serie de trimiteri.

Compania Națională Poșta Română s-a preocupat în permenanță de creșterea calității serviciilor oferite clienților săi și de continuă adaptare la cerințele acestora. În urma analizelor efectuate asupra evoluției serviciilor de curierat rapid extern disponibile în România, a rezultat necesitatea diversificării gamei de servicii oferite, primul produs lansat în acest sens fiind SkyPak.

* Oficiile poștale din cadrul D.R.P. Timișoara prin care se poate presta serviciul **SkyPak: Timișoara 2, Arad 11, Deva 3, Reșița 1.**

* **Centrele de curierat rapid** care fac preluarea pe bază de apel telefonic de la domiciliul expeditorului a trimiterilor SkyPak:

Timișoara: tel. 056/220.957; 092.615.043;
Lugoj: tel. 056/351.192; 092.615.035;
Arad: tel.057/231.138; 092.615.035;
Reșița: tel. 055/217.108; 092.615.036;
Deva: tel. 054/217.038; 092.615.034

COMISIE CNA, LA UNIVERSITATEA „AUREL VLAICU"

Mâine, o comisie a Consiliului Național de Evaluare și Acreditare Academică (CNEAA) se va afla la Arad, în vizită de lucru la Universitatea „Aurel Vlaicu". Mai precis, este vorba de verificarea condițiilor pe care trebuie să le îndeplinească UAV pentru înființarea Facultății de Informatică.

Octavian Cira, responsabilul colectivului de informatică de la UAV, spune că există șanse foarte mari ca, începând din acest an, planul de școlarizare să se îmbogățească cu încă o disciplină.

C. T.

Astăzi - Bursa locurilor de muncă pentru femei

Astăzi, între orele 9,30-13,00, la nivel național se desfășoară „Bursa locurilor de muncă pentru femei". Manifestarea este organizată în județul nostru de către Agenția Județeană pentru Ocuparea Forței de Muncă (AJOFM) Arad.

Beneficiind de intrare liberă și de o ofertă substanțială de locuri de muncă, femeile sunt așteptate în municipiul Arad, la APROMAT TRINITY INUDSTRIES S. A. (lângă Casa Albă) precum și în județ, în orașele Lipova, Sebiș și Chișineu-Criș.

N. O.

8 MARTIE LA CĂMINUL DE BĂTRÂNI DIN SÂNTANA

• Cele 31 de femei de la Căminul de Bătrâni din Sântana au primit din partea deputatului PSD Dorel Zăvoianu și din partea Organizației PSD Centru 2, flori, pachete cu fructe, medicamente și urări de sănătate, cu ocazia zilei de „8 Martie".

Ieri, la prânz, pensionarele Centrului de Bătrâni din Sântana au fost invitate în clubul instituției. Motivul? Deputatul PSD Dorel Zăvoianu și Organizația PSD Arad - Centru 2 au dorit să le aducă celor 31 de doamne care locuiesc aici câte o atenție de Ziua Femeii, câte o floare și un gând din dragoste, fructe și medicamente (vitaminizante). Căminul de bătrâni din Sântana, administrat și coordonat de d-na Ani Macarie, funcționează de zece ani și a devenit un adevărat „cămin" pentru cele 31 de pensionare care locuiesc aici, cea mai în vârstă doamnă având 95 de ani.

Căminul, care impresionează prin ordine, curățenie și bun-gust, este încadrat cu personal medical și auxiliar calificat. La club s-au reunit, ieri, douăzeci de sărbătorite, celelate fiind vizitate în camere de către d-na dr. Lucia Botezatu - care le-a acordat, ori de câte ori a fost nevoie, și asistență medicală și de d-na prof. Ștefania Zăvoianu.

O floare, o vorbă bună, multă atenție, câteva fructe și vitamine au fost argumente suficiente pentru ca femeile de la Sântana, doamnele zilei, să se bucure de 8 Martie.

Nu în ultimul rând, s-au abordat și câteva probleme administrative care, sperăm, în curând își vor găsi rezolvarea prin grija parlamentarilor arădeni.

DORU SINACI
Foto: V. MUSCA

ACCIDENT DE CIRCULAȚIE

Ieri, în jurul orei 17,00, la intersecția străzii I.C.Brătianu cu strada general Vasile Milea, autoturismul Peugeot 405 cu numărul de înmatriculare AR 03 AAY, din cauza neatenției, a surprins și accidentat grav un motociclist care circula regulamentar pe strada gen. V. Milea. Mașina Siamud-ului l-a transportat de urgență pe motociclist la spital acordându-i îngrijirile medicale specifice în asemenea cazuri.

S. G.

Polițiștii arădeni au prins

DOI HOȚI DE MAȘINI CE FURAU LA COMANDĂ

Lucrătorii Poliției Municipiului Arad au reușit capturarea a doi periculoși și versați hoți de mașini. Specialitatea „casei" erau autoturismele din gama Cielo. **Pașca Florin** și **Meșter Viorel Marin** furau autoturisme la comandă, după care le predau la diferite service-uri din Oradea, unde acestea erau dezmembrate și apoi comercializate. Cei doi hoți de mașini au domiciliul în Girișul de Criș - Bihor. Pașca F. și Meșter V. au intrat în vizorul polițiștilor atunci când au furat autoturismul Cielo AR-02-MGF aparținând vameșului Deme Ioan. Hoții aveau un mod original de a „tuna" mașinile. Întotdeauna ei furau ziua în amiaza mare, având trase pe cap cagule, iar în mașini se aflau femei în momentul furtului. Vameșul Deme Ioan se întorcea de la serviciu împreună cu colega sa, Bacoș Diana. La un moment dat, Deme a coborât pentru câteva clipe din autoturism. Suficient pentru ca Pașca și Meșter să urce în Cielo și să o amenințe cu moartea pe Bacoș Diana. După ce au dat câteva ture pe șoseaua de centură, pasagera din Cielo a fost abandonată pe marginea drumului, iar mașina a plecat în viteză către Oradea. Era data de 26 aprilie 2001.

După acest moment, Pașca F. și Meșter V. au mers la Timișoara, de unde au furat, tot la comandă, pentru doi proprietari de service-uri din Oradea, alte două mașini marca Cielo.

Aduși la sediul I. P. J. Arad, cei doi susțineau că ei n-au furat ci „am luat doar mașinile..." Pașca și Meșter au primit drept cadouri din partea Parchetului arădean câte un mandat de cinci zile închisoare. Cercetările continuă...

SORIN GHILEA

RECENSĂMÂNT 2002

Mai sunt zece zile!

Recensământul populației care va începe în data de 18 martie se află pe ultima sută de metri la capitolul organizării activității recenzorilor și a logisticii necesare pentru ca totul să decurgă cât mai normal.

Au fost ridicate de către toate orașele și comunele din județul Arad materialele de recensământ și au avut loc două ședințe pentru a se pune la punct ultimele detalii referitoare la această acțiune. Prima întâlnire de lucru a membrilor Comisiei Județene de Recensământ și Secretariatului Tehnic Județean cu recenzorii șefi și recenzorii coordonatori din județ s-a desfășurat la Filarmonica de Stat Arad. Cea de-a doua ședință de lucru, la care s-au întâlnit recenzorii șefi și responsabilii de circumscripție din municipiu și Secretariatul Tehnic Județean și Municipal, a avut ca scop punerea la punct a ultimelor detalii cu privire la Recensământul Populației și al Locuințelor.

În ceea ce privește microrecensământul copiilor protejați în instituții de tip rezidențial și în familii alternative se face cu scopul de a determina numărul copiilor protejați în instituțiile specializate din România.

Se cuprind toți copiii și tinerii din instituțiile publice și private de protecție a copiilor, indiferent de vârstă, inclusiv cei ce au depășit vârsta limită de staționare într-o instituție de protecție, precum și toți copiii părăsiți în unități sanitare și cei din familii alternative. În aceste unități nu vor fi înregistrați copiii veniți temporar.

R. M

La închiderea ediției **Incendiu devastator în satul de vacanță Tauț**

42 DE CĂSUȚE DIN TOTALUL CELOR 100 AU ARS CA O TORȚĂ

Ieri, după-amiază, în satul de vacanță Tauț a izbucnit un incediu devastator care a cuprins 42 de căsuțe din cele 100 existente. Din informațiile obținute se pare că incendiul a izbucnit din cauza unui foc aprins pe o miriște din apropierea campingului. Din cauza vântului puternic, focul s-a extins și a cuprins cabanele din satul de vacanță. Incendiul a fost observat de un băiat din sat, care l-a anunțat imediat pe paznicul campingului. La rândul său, acesta a anunțat pompierii din Ineu, care s-au deplasat la fața locului cu două autospeciale. Până la sosirea pompierilor, locuitorii au încercat să stingă focul, dar din cauza vântului puternic, strădania lor a fost zadarnică. Au fost chemați și pompierii din Arad, dar nici ei nu au avut mari șanse de izbândă. Administratorul campingului și primarul din Tauț, dl. Gheorghe Pleș, cred că pagubele sunt foarte mari, ultimul fiind de părere că focul a fost provocat de cineva. Urmează ca polițiștii și pompierii să efectueze o anchetă pentru a stabili cine a aprins pajiștea.

La închiderea ediției devastatorul incendiu încă nu fusese stins.

***

Tot în cursul zilei de ieri, pe raza județului Arad au mai fost înregistrate incendii care s-au produs, se pare, din aceeași cauză: focuri lăsate nesupravegheate, ce s-au întețit din cauza vântului puternic. Este vorba despre un incendiu produs la **Sebiș, unde au ars 6 hectare de vegetație uscată**. Incendiul a fost stins de pompieri cu ajutorul pădurarilor care au acționat cu mijloace de primă intervenție (lopeți, mături etc.). Un alt incendiu s-a produs la **Frumușeni, unde au ars 50 m. p. din acoperișul casei lui Viorel Bordaș, precum și un șopron**. Pagubele produse în ultimul caz sunt de aproximativ 50 de milioane lei, fiind salvate bunuri în valoare de 10 milioane lei.

Pompierii sfătuiesc cetățenii să nu aprindă focuri în această perioadă, cu atât mai mult cu cât vântul puternic înregistrat ieri se va menține pe durata mai multor zile.

R. M.

OJPC a oprit de la comercializare

ELECTROCASNICE ÎN VALOARE DE PESTE 125 DE MILIOANE LEI

Oficiul Județean pentru Protecția Consumatorilor (OJPC) Arad a finalizat, recent, verificările privind respectarea prevederilor legale la comercializarea echipamentelor electrice de joasă tensiune.

Inspectorii OJPC au constatat că, în special, produsele autohtone nu sunt inscripționate de către producători cu marcajele necesare. Printre indisciplinați se numără **S.C. Romlux S.A. Târgoviște**, **S.C. Tehnoton S.A. Iași, S.C. Electroargeș S.A. Curtea de Argeș** și **S.C. Relu S.A. Mediaș** - societăți producătoare de mașini de spălat, mașini de găurit, ventilatoare, incubatoare și corpuri de iluminat.

La capitolul marfă din import, la **S.C. Redo Grup S.R.L. Bacău** s-au depistat produse aduse din țări aparținând Comunității Europene, comercializate în condiții necorespunzătoare.

Pentru deficiențele constatate au fost oprite de la comercializare produse electrocasnice în valoare de 125 milioane de lei, iar producătorii au fost sancționați cu amenzi contravenționale însumând 29 de milioane de lei.

S. AMBRUȘ

În urma exploziei unui cazan

UN MORT ȘI TREI RĂNIȚI

Zilele trecute, la Șiria a avut loc un eveniment tragic. În timpul executării unor lucrări de instalare a unui cazan de încălzire centrală pe combustibil, la SC „Ulpia Traiana", SRL din localitate, s-a produs o explozie. În urma exploziei au fost accidentați Nicolae Gheorghiță, Vasile Danci, Martin Andrușic și Augustin Căprușan, muncitori la S.C. „M&C" din Arad. Cei patru muncitori au fost transportați de urgență la Spitalul Județean Arad dar, din păcate, unul dintre ei a decedat (Nicolae Gheorghiță). Vasile Danci se află în stare gravă, ceilalți doi muncitori fiind în afara oricărui pericol. Poliția continuă cercetările pentru a se stabili cauzele care au dus la producerea exploziei.

R. M.

De ieri CRESCĂTORII DE PORCI AU ASOCIAȚIE

Ieri, la Direcția Agricolă Arad a fost constituită Asociația Crescătorilor de Porci (ACP) din județul Arad. ACP se dorește a fi o organizație non-profit, alcătuită din crescători de porci persoane fizice și juridice, menită să reprezinte interesele acestora.

Cei care au luat cuvântul, începând cu directorul general al Direcției Agricole Arad, Avram Fluieraș - și-au arătat îngrijorarea vizavi de faptul că astăzi, 80 la sută din carnea de porc aflată pe piață pentru consum provine din importuri.

C. T.

S.C. DREAM TEAM S.R.L.
PROFIL CONFECȚII
ANGAJEAZĂ:
CONFECȚIONERE CU EXPERIENȚĂ
PENTRU MAȘINI SIMPLE
(CONDIȚII AVANTAJOASE)

INFORMAȚII LA SEDIUL FIRMEI:
ARAD STR. PRIVIGHETORII NR. 1
TELEFON: 057-276474 (GRĂDIȘTE)

RUGĂM SERIOZITATE! (939698)

PNȚCD ARAD FACE „NOUA POLITICĂ"

În cadrul programului „PNȚCD Arad - noua politică", ieri s-a desfășurat masa rotundă cu tema „Eroare și adevăr, 1996-2000". Moderatorul Claudiu Cristea i-a invitat pe cei prezenți să-și spună părerea asupra greșelilor pe care le-a făcut PNȚCD în perioada cât a fost la guvernare, dar a prezentat și câteva dintre lucrurile bune realizate. Conform unor opinii ale celor de față, PNȚCD a greșit neavând o politică de cadre, permițând promovarea în administrație a unor oameni pe criteriul loialității față de partid; a avut o atitudine neelegantă față de Regele Mihai; s-a cantonat prea mult în trecut; nu a ieșit de la guvernare atunci când era clar că nu se putea guverna în cadrul unei „coaliții toxice"; a avut un președinte slab, în persoana lui Ion Diaconescu. ● Întâlnirile cu reprezentanții societății civile vor continua, diversele luări de poziție fiind înregistrate pe bandă. După ce vor fi analizate și selectate, se preconizează să își găsească locul într-o carte pe care PNȚCD intenționează să o editeze.

S. TODOCA

FEMEILE DIN PD VOR SĂ FIE EGALE CU BĂRBAȚII

„Știați că... suntem 51% din populația țării?...

România se află, în ceea ce privește antrenarea femeilor în politică, pe unul dintre ultimele locuri, împreună cu Cipru și Turcia? - Opt femei în Senat și 33 în Camera Deputaților".

Am citat din pliantul pe care l-a editat organizația de femei a Partidului Democrat Arad și ni l-a prezentat la conferința de presă de ieri. ● D-na Mihaela Vasil, vicepreședinte PD, le-a prezentat ziariștilor un scurt istoric al sărbătorii zilei de 8 Martie. „Firul roșu" al expunerii a fost că femeile trebuie să aibă drepturi egale cu bărbații, PD militând pentru aceasta (Un mucalit din sală a replicat: „și noi dorim egalitate").

● Băsescu își pune speranța în Iliescu

Gheorghe Falcă ne-a relatat că Traian Băsescu a vorbit cu președintele Iliescu despre revizuirea Constituției, starea națiunii și lupta anticorupție. La finalul discuției, Băsescu și-ar fi exprimat (aproape) convingerea că președintele Iliescu va lua atitudine, mai ales având în vedere faptul că Băsescu a fost de acord cu Iliescu în multe puncte privind revizuirea Constituției. Cea mai importantă problemă pusă de Băsescu a fost soluționarea problemelor legate de funcționarea instituțiilor statului. De exemplu, PD ar dori ca o hotărâre a Curții Constituționale, care declară neconstituțională o lege, să nu poată fi anulată de către Parlament.

● Vicepreședintele Nicolae Ioțcu ne-a vorbit despre întâlnirea zonală de la Sebiș, la care au fost expuse nemulțumirile populației legate de faptul că agricultura medie nu mai este subvenționată deloc, producătorii agricoli fiind puși în situația de a nu mai putea pregăti noua cultură. ● La întâlnirea cu pricina s-a discutat și despre pericolul ca în localitățile rurale să nu mai rămână nici un profesor, din cauza ultimelor hotărâri ale Guvernului.

S. TODOCA

LIBERALII NU AU NICI O COLABORARE CU PRM

Zvonurile referitoare la o posibilă colaborare PNL-PRM au fost infirmate ieri, la conferința de presă, de către Cristian Stragea, președintele pe municipiu al PNL. **„Nu știm de unde o fi scos deputatul PUR un asemenea zvon. Cei de la PUR Arad au dovedit că nu au luat în serios un asemenea zvon și și-au văzut de treabă. Ne vedem și noi de treabă, dar trebuie să precizăm că a fost un simplu zvon."**

■ La conferința de presă a fost prezent deputatul Titus Gheorghiof, care ne-a informat că 75 de articole și aliniate din Legea Lupu vor fi supuse modificării. Din lege lipsește referirea la reîmproprietărirea nemților care au plecat din România și acum se caută „acarul Păun" responsabil pentru această omisiune.

■ *Primarii care nu sunt „clarvăzători" vor fi amendați.*

Gheorghiof crede că Ordonanța 21, referitoare la gospodărirea localităților rurale și urbane ascunde „un scop machiavelic" și cuprinde multe absurdități. De exemplu, primarii sunt obligați „să prevină poluarea **accidentală**" a cursurilor de apă. Dacă nu este un „clarvăzător" și nu prevede că va avea loc o poluare **accidentală**, primarul va fi amendat cu 10 milioane de lei. ■ Grupul parlamentar al PNL este pregătit să părăsească dezbaterile dacă ordonanța cu pricina nu se modifică.

■ *„Polițiile paralele"*

Vicepreședintele Mihai Calimente a avertizat că IMM-urile sunt în pericol de a dispărea cu totul, din cauza piedicilor care li se pun la tot pasul: au fost inventate o sumedenie de taxe și, pe lângă Poliția Economică, au fost înființate „poliții paralele", cum ar fi Mediul, Pompierii, Garda Financiară, OPC etc., toate „având sarcina de a da amenzi cât mai grase".

■ *Se introduce taxa hotelieră*

Vicepreședintele Doru Sever Puia ne-a avertizat că începând cu 1 ianuarie 2003 contribuabilul va fi zdrobit de taxe și impozite impuse de către guvern. Consiliile locale nu au decât dreptul de a majora taxele și impozitele, conform Ordonanței 36. Impozitul pentru clădiri va crește cu 40% pentru persoanele fizice, iar impozitul pe teren va ajunge la 500% față de cât este acum.

■ Ca o ciudățenie, se va introduce taxa hotelieră, pe care hotelurile o vor plăti pentru fiecare persoană cazată.

SIMION TODOCA

Fostul președinte pe municipiu al PRM se înscrie în PSD

Ciprian Matica, fost președinte interimar al organizației municipale a PRM Arad, ne-a contactat ieri la redacție pentru a preciza următoarele: **„În urma apariției într-unul din ziarele arădene, cum că nu m-aș fi retras din PRM, menționez că îmi susțin poziția pe care am avut-o la conferința de presă susținută de d-l deputat Nicoară Creț în data de 01.03.2002, și anume că am demisionat din funcția de președinte al Organizației Municipale și din calitatea de membru al PRM. Demisia mea din PRM este înregistrată cu nr.209 din data de 01.03.2002 și semnată de președintele interimar Bozgan Gheorghe. Menționez faptul că în aceste zile îmi voi depune adeziunea la PSD."**

D. A.

Fiecare
Primăvară este un nou început.
Început este o nouă speranță.
Dorim tuturor Doamnelor și Domnișoarelor din Arad,
o primăvară fericită,
plină de bucurii.
Președinte al BPM al
Partidului Democrat Arad
Emanoil Vrica
(9396976)

FLORIAN MOȘ A FOST PÂNĂ ASTĂZI MEMBRU PRM

Așa după cum bine se știe, Florian Moș, fost prim-vicepreședinte al PRM Arad, a demisionat din această funcție în urmă cu o săptămână. Totuși acesta nu a renunțat și la calitatea de membru al PRM. Din informațiile pe care le avem, fostul prim-vicepreședinte al PRM Arad, Florian Moș se va înscrie astăzi în partidul de guvernământ, urmându-l astfel pe șeful său, deputatul Nicoară Creț.

DANIEL ALBU

PUNR ARAD DEZAVUEAZĂ PROTOCOLUL PSD-UDMR

Ioan Moș, președintele PUNR Arad, având-ul alături pe Teodor Mihuț, vicepreședinte, a susținut ieri, o conferință de presă având ca tematică problemele existente în politica românească și prezentarea ordinei de zi a Consiliului Național care se va desfășura la Târgu Mureș pe data de 16 Martie. La lucrări vor participa 41 de organizații însumând 121 de delegați care vor hotărî data și locul de desfășurare a Convenției Naționale. De asemenea, în cadrul consiliului se va analiza oportunitatea unei conduceri interimare a partidului până la Convenția Națională. În acest sens, delegația arădeană îl susține pentru funcția de președinte pe Mircea Chelaru, iar Valeriu Tabără, actualul președinte, să ocupe funcția de președinte executiv.

În partea a doua a conferinței de presă, Ioan Moș s-a referit la protocolul PSD-UDMR, pe care îl consideră **„prost gândit de către actuala guvernare și care aduce daune morale populației majoritare"**.

Problema existentă în Republica Moldova în opinia PUNR este rezultatul dezbinării dintre români, fapt ce a dus la câștigarea alegerilor de către comuniști. **„România are o mare vină deoarece începând cu 1990, în loc să-și îndrepte fața către Basarabia s-a îndreptat mai mult spre țările occidentale unde avantajele materiale ale parlamentarilor și directorilor de societăți au primat"** a încheiat liderul PUNR Arad.

DANIEL ALBU

OPOZIȚIE? CARE OPOZIȚIE...

(Urmare din pagina 1)

În altă ordine de idei, chiar dacă ți-ai călca pe conștiință și ai întoarce spatele fripturii din fața ta, ***ce îți poate oferi Opoziția din România de azi?! De fapt, care Opoziție, vorba cuiva...*** Cine mai știe că există un PNL, Valeriu Stoica dându-se aproape complet la fund după pierderea Puterii, iar pe ceilalți, o sută sau câți or fi de vicepreședinți ai partidului cine îi cunoaște, nici măcar așa-zișii membrii PNL, darămite alții! Nici la PD situația nu este mai roză, partidul trăind doar prin circul periodic făcut de Traian Băsescu, în rest nimeni nu știe ce se întâmplă dincolo de umbra lui. Culmea este că ambele partide se laudă că au crescut în sondaje, treabă de care însă ele sunt absolut nevinovate, ***creșterea fiind de fapt o descreștere de imagine a PDSR-ului, normală la oricare partid de la Putere și mai ales după un an și jumătate de guvernare.*** Deci cele trei sau patru procente de creștere în sondaje se datorează cu totul și cu totul altor cauze decât unui eventual val de simpatie față de PNL și PD ori de recunoștință - pentru ce? - a electoratului față de ele.

Păcat. Păcat că parlamentarii acestor partide au irosit aproape jumătate din mandat fără a lăsa ceva în urma lor. Nu mă gândesc la nu știu ce inițiative parlamentare spectaculoase care, oricum nu au nici o șansă de a trece prin Parlament fără voia PDSR-ului, ci la evidenta apatie generală care i-a cuprins pe aceștia, la lipsa lor de vlagă și de interes față de problemele românului de rând vizibilă, între altele și în cvasiabsența din presă, de la televiziune unde alegătorii s-ar aștepta să-i vadă bătându-se pentru necazurile lor, luându-le apărarea, venind cu propuneri, ținând permanent în priză guvernul, partidul de guvernământ. Ce-i drept acum o lună și ceva parcă ele au lansat o „fumigenă" intitulată vizibil electoral „Foamea și frigul", zicem o fumigenă pentru că se vedea de la o poștă că ea a fost aruncată în arenă doar așa, pentru a bifa o acțiune parlamentară... Dovadă: ***cine își mai reamintește sau amintește de ea, nici cel puțin autorii ei...*** Am lăsat intenționat, la urmă ***Partidul România Mare*** pentru că el are o situație cu totul aparte generată de exodul masiv de parlamentari - 18! de la alegerile din noiembrie 2000, - dar nu numai - către alte partide, îndeosebi către PSD. Vadim Tudor, ca de obicei bravează dându-i înainte cu „cel mai puternic partid din Opoziție", chestie care - dacă lucrurile merg tot așa - are toate șansele să devină foarte curând istorie. ***Ce înseamnă că PSD a ajuns la 50% în Parlament - acestuia lipsindu-i doar un procent (!) pentru a deveni partid majoritar - și ce pericole ascunde un asemenea lucru nu mai trebuie s-o spunem,*** vina principală însă pentru situația fără precedent existentă astăzi în România revenind categoric Opoziției. ***O Opoziție interesată mai mult de jocuri politice ieftine și de interese mărunte, individuale și prea puțin de obrazul propriu și care, dacă va continua tot așa, are toate șansele să mai stea unde stă încă o sută de ani!***

Evident, nu au lipsit și nu lipsesc speculațiile pe seama viitoarei colaborări PSD-UDMR, unii grăbindu-se deja să pronosticheze sfârșitul acestui mariaj de când partidul lui Adrian Năstase și-a asigurat 50% în Parlament. Cunoscându-l însă pe Adrian Năstase este greu de crezut că acesta va face prostia să rupă colaborarea cu UDMR, o colaborare care chiar dacă nu îi mai este necesară în Parlament, ***pe plan extern și îndeosebi acum, în preajma posibilei intrări în NATO ea valorează milioane,*** cum se spune. De aceea în mod sigur mariajul va continua, chiar dacă în realitate „părțile" sunt - cum se zice -separate de multă vreme. De fapt, n-au fost ele niciodată împreună, decât așa, pe hârtie. Cum se întâmplă în politică de obicei. Și la noi cu atât mai abitir, ***unde politica înseamnă doar interes și nimic altceva!***

Ieri, la ședința extraordinară a CLM

DOREL POPA S-A PREZENTAT CU TEMELE NEFĂCUTE

Secretomanie

Ieri, la orele 15,00, a fost programată o ședință extraordinară a CLM Arad. Pe ordinea de zi erau anunțate doar 4 puncte. Dintre ele, două vizau însă buzunarele și confortul tuturor arădenilor. În primul rând, este vorba despre constituirea societății comerciale din subordinea CLM care va prelua CET-ul. În al doilea rând, se puneau în discuție criteriile de alegere a băncii de la care se va lua creditul de 90 de miliarde de lei, credit aprobat la sfârșitul lunii trecute.

Încă înainte de a păși în Palatul Administrativ, am fost informați că aceste două puncte de pe ordinea de zi vor fi retrase și nu se vor dezbate în ședință. Ajunși în fața sălii festive a Palatului Administrativ Arad, ceea ce am auzit în urmă cu un minut începea să se confirme.

În mare taină, primarul Dorel Popa a convocat consilierii să se întâlnească într-o ședință pe comisii reunite. Cum am mai arătat și cu un alt prilej, ședința aceasta de „comisii reunite” este o găselniță a actualei conduceri a Primăriei Arad. Ea este menită să ia pulsul consilierilor, în special al acelora din opoziție. În plus, are ca scop final „îmbunarea” celor care ar vota împotriva variantei propuse de către primarul Dorel Popa. În funcție de cum reușește manevra, primarul susține sau retrage ACELE puncte de pe ordinea de zi.

Ce importanță mai are că, de fapt, cei pe spinarea cărora se hotărăsc câte în lună și în stele sunt excluși de la dezbaterile care le pecetluiesc viitorul? Ce relevanță mai comportă faptul că li se refuză arădenilor și dreptul la informare, presa fiind de obicei dată sau ținută afară când se desfășoară ședințele pe comisii? După cum se vede, nici una!

Revenind la ce s-a întâmplat ieri, după ce am așteptat aproape o jumătate de oră să se sfârșească ședința pe comisii, au început să iasă din sală și consilierii. Aceștia n-au făcut decât să ne confirme cele auzite: Primarul o să retragă cele mai importante puncte de pe ordinea de zi.

Ca explicații pseudo-oficiale la cald am aflat că, legat de CET, se așteaptă poziția Bucureștiului cu privire la condițiile (dacă le putem numi așa) pe care Comisia de negociere din partea CLM le-a invocat. Despre contractul cu băncile, ni s-a spus că una dintre comisii, în speță cea de buget-finanțe a adus vreo 20 de amendamente care modificau în esență proiectul de hotărâre.

ȘEZĂTOAREA!

După ce și-a dres glasul, Dorel Popa s-a adresat consilierilor cu următoarele: „Având în vedere cele discutate în prealabil, propun ca ordinea de zi să aibă următoarea componență”. Și i-a dat înainte cu o ordine de zi încropită ad-hoc, dintre care amintim două proiecte de întocmire a caietelor de sarcini pentru două bocuri ce se vor construi în colaborare cu statul, atribuirea unei locuințe și transmiterea în folosință gratuită către ANL a unei scări de la blocul X42 din Vlaicu. Ca să mai întindă discuțiile s-au trecut punctele „Diverse” și „Interpelări”, care au cuprins întrebări ale consilierilor către Executiv de genul ce-i cu gropile, dar cu șanțurile și, pe ici, pe colo câte o înțepătură între consilieri.

Aici, relatarea noastră despre ședința propriu-zisă de ieri ar trebui să se sfârșească. Dvs., stimați cititori, dacă excludeți introducerea acestui articol și ceea ce urmează, cu atât ar fi trebuit să fiți informați în opinia primarului Dorel Popa și a consilierilor ce îl susțin. Dar nu le vom da satisfacție.

Prin urmare, vom lua puțin la puricat cele două proiecte retrase de primar.

Să facem, să dregem, dar pe cât se poate să nu știe și arădenii!

Vot unanim pentru probleme de doi bani

Șase! A intrat presa!

Jocuri de culise

De ce nu a trecut proiectul de înființare a unei societăți a CLM care să preia CET-ul și nu a fost aprobată nici forma protocolului de preluare?

Din informațiile primite reiese ideea că proiectul de înființare a societății s-a împotmolit. Cum s-a impus varianta că ea trebuie să aibă ca acționari vreo cinci societăți (cele existente în subordinea CLM) se pune problema ca fiecare dintre Adunările Generale a celor 5 să fie de acord cu participarea la formarea noii societăți, denumită S. C. Termo S. A. În plus, pe lângă cei 5 și Termoelectrica va avea un membru în AGA viitoarei TERMO SA.

Referitor la protocolul de preluare a CET-ului, obiecțiile consilierilor din opoziție au făcut Executivul să bată în retragere.

Se spunea la un moment dat că municipalitatea vrea să preia CET-ul fără datorii; că investițiile începute la CET vor continua de la bugetul de stat; că asigurarea resurselor financiare necesare funcționării CET se va face cu sprijinul Guvernului, care va pune umărul etc.

Dacă în privința primelor două puncte se așteaptă decizia Guvernului și a Termoelectricii, în privința sprijinului financiar lucrurile stau altfel. Înainte de a fi predat CET-ul la municipalitate, Termoelectrica București a luat de la CET Arad resurse de peste 50 de miliarde de lei și le-a virat unei alte electrocentrale, în speță celei de la Turceni! Halal ajutor! De ce n-au putut rămâne banii aceștia la Arad, doar în adresele trimise Bucureștiului se arată că la bugetul CLM nu sunt bani pentru preluare. Răspunsul e simplu: una vor consilierii arădeni și alta zice Guvernul. Iar lucrurile sunt abia la început, deoarece necunoscutele privind povara financiară efectivă, fondurile necesare achiziționării combustibilului sunt întrebări care nici măcar în ceasul al 12-lea nu au răspuns! Asta spre disperarea arădenilor care, în atare condiții, se și văd cu facturile la încălzire majorate.

Ruleta rusească a împrumutului de la bănci

În chestiunea creditului, lucrurile nu sunt nici pe departe elucidate. De la ce bancă se vor împrumuta banii? Oare se alege varianta cea mai bună? Nu cumva contractul-cadru după care se va efectua împrumutul de 90 de miliarde este croit pentru vreo anumită bancă?

Acestea sunt întrebări pe care inclusiv unii consilieri și le pun, și pe bună dreptate. Dovadă și obiecțiunile ce le-au ridicat în cadrul ședinței pe comisii reunite.

Răspunsuri la aceste întrebări vom afla în bună măsură marțea viitoare, când este programată o nouă ședință pe comisii, urmată de una extraordinară a CLM. Poate până atunci, Executivul, în frunte cu primarul Dorel Popa și consilierii municipali aflați la comanda sa vor veni cu o nouă strategie, mai bine pusă la punct. Asta deoarece ieri nu și-au prea făcut temele, fiind destul de subțiri în argumentații.

Încheiem aici, dar nu înainte de a vă cita din contractul de împrumut al sumei de 90 de miliarde de lei. Bașca un milion de dolari dobândă, totul pentru finalizarea unor canalizări, a reparării străzii Cocorilor și începerea lucrărilor la două blocuri.

Ei bine, la modalitatea de garantare a împrumutului se arată că acesta va fi garantat cu veniturile proprii ale CLM! Adică acest credit nu numai că va fi plătit din banii contribuabililor, dar va fi și garantat cu taxele și impozitele luate de la populație. Și nu un an-doi, ci vreo cinci ani!

Mai mult, se arată clar că împrumutul este o datorie publică locală și nu implică nici o obligație din partea Guvernului. Credibilitatea sau capacitatea de impozitare a Guvernului nu va fi folosită pentru garantarea rambursării creditului contractat, a plății dobânzilor și comisioanelor aferente.

În concluzie, dacă edilii își vor rupe gâtul cu acest împrumut, arădenii pot suferi liniștiți, nimeni nu-i va lua în seamă. Așa că puteți mulțumi, stimați cititori, celor ce s-au jucat cu viitorul dvs. la ruleta rusească a împrumutului bancar!

NICOLAE OPREAN
Foto: VIOREL MUSCA

Dezbatere la nivel național

COPII CU NEVOI SPECIALE

Zilele trecute, la Centrul Școlar Arad s-a organizat o amplă dezbatere asupra statutului copiilor cu nevoi speciale din punct de vedere educațional-recuperator-compensator (surzi, nevăzători, debili mintal, locomotor etc.). Întâlnirea a reunit cadre didactice din toată țara, directori de școli, reprezentanți ai Oficiului de protecția consumatorului, ai Ministerului Educației și Cercetării și Federației Educației Naționale.

Acțiunea de integrare în învățământ a copilului cu deficiențe a demarat de mai mulți ani, având, din păcate, o evoluție foarte lentă. Pe larg, întâlnirea a vizat dezbaterea problemelor existente în fiecare școală, inclusiv a celor financiare. Nu a fost uitată nici problema manualelor, care se tipăresc în doar două tipografii existente în țară, fiind foarte costisitoare și negăsindu-se pe piață. Doar dacă se procură prin minister. Manualele sunt gratuite pentru orice copil cu deficiență de orice tip. Discuțiile au mai avut rolul de a culege informații asupra situației reale cu care se confruntă și internatele din cadrul învățământului special.

FIRA RĂZMAN

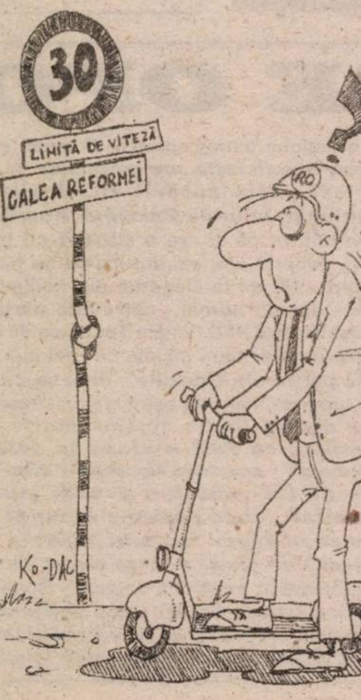

STRICĂTORII DE LIMBĂ ROMÂNEASCĂ

Vreau să precizez de la bun început că lingviști și filozofi au stabilit cu simplitate dar concis, că limba este principalul mijloc de comunicare între oameni. Precizarea merge mai departe adăugând că, totalitatea cuvintelor constituie vocabularul limbii, iar cuvântul este unitatea de bază al acestuia. În cadrul conversației, cuvântul poate căpăta două categorii de sensuri: cel propriu și cel figurat. Utilizarea, mai ales, a aspectului figurat precum și a unor neologisme te fac adesea să auzi niște „perle“ pe care, cu greu te pui pe râs în loc să accepți plânsul. Am acasă un caiet cu astfel de perle, dar unele auzite de curând te fac să ți se strângă inima la suferința bietei noastre limbi. Să exemplificăm: un ins intrând într-o farmacie cere dizolvant pentru antibiotici spunând: „ser filizofic“. Un primar de pe vremuri, neavând luări de cuvânt, își îndeamnă, auditoriul: „nu vă sfidați, luați cuvântul!“ La premierea unor concurenți un pseudocrainic afirma: „premiile vor fi înaintate?! ... de către „Un ins, care a ajuns odată prin Moldova, povestea cui vrea să-l asculte că a vizitat și „Bradul din Mircești“. E bine totuși că n-a precizat că Bardul de la Mircești - cum e forma corectă - a jucat fotbal la „Recolta” din localitate pe post de extremă stângă. Același individ, vorbind despre poeziile Bardului de la Mircești vorbește despre... Sergentul. Acesta merge... pe drum de „costiții ce duce la Vaslui“, iar despre Peneș Curcanul, îl face nici mai mult, nici mai puțin decât „proprietar și crescător de curci.“ Frumos... și halal cultură!!

Mai zilele trecute am mai auzit una: aligatori în loc de alegători, probabil insul o fi considerat alegătorii ca făcând parte dintre reptilele Terrei.

Încheiem, cu mențiunea că cei care nu cunosc sensurile lexicului românesc au două posibilități: să consulte un dicționar explicativ sau să urmeze indicațiile dictonului latin: Si taquise philosofum manzises!

Prof. ȘEPTIMIUS PĂCURARIU

8 Martie

SFINȚENIA FEMEII

Ce superlative să-i adresăm și ce să-i rostim, când, probabil, FEMEIA acum ar refuza orice idolatrizare. Dacă i-am spune, bunăoară, că este abis de frumusețe, speranță și caritate, ne-ar privi întrebător, știind prea bine că în mizeriile de zi cu zi ale vieții, „omul recent" greu poate tinde spre perfecțiune și cu atât mai puțin și-o poate apropia.

Este cunoscută dorința pasională a tuturor sfinților, cum arăta E. Cioran, de a prelua suferințele și păcatele muritorilor; Caterina de Siena, având cerul „în spate" ajunsese să se hrănească numai cu Cuminecătura, considerând foamea voluntară calea spre divinitate.

Nu știu exact ce și cât se reduce din amarul și necazurile muritorilor prin sfinți, nu știu ce ne-am face fără sfinți, dar cu certitudine „sfințenia" FEMEII de azi nu poate sta în voluptatea renunțărilor. Trebăluind din zori și până-n noapte, „pulverizată" în îndatoriri de tot felul, opintind clipă de clipă, uneori nu mai are nici răgazul necesar să „regreseze" în amintiri, iar viitorul dezirabil nici pe departe nu-l poate face prezent.

Întreaga „conformație" a FEMEII ne arată că a fost făcută nu numai pentru propășirea speciei, dar și pentru marile realizări ale spiritului. Plătind zilnic datoria către viață prin acțiune, grijă față de copii, prin încercări permanente de a ne depăși propria povară și condiție, EA ne povățuiește despre fidelitatea superioară pentru tot ce este omenesc și că viața, totuși, își are frumusețile ei și trebuie trăită ca atare.

Dacă vrei, parafrazând pe Epicur, să îmbogățești pe cineva nu-i da bani, ci dă-i FEMEIA.

Prof. OCTAVIAN ANA

„SĂPTĂMÂNA PRIMĂVERII" - LA ADEVĂRUL

Preșcolarii de la Grădinița PP1 au declarat săptămâna cuprinsă între data de 1 și 8 Martie „săptămâna primăverii". Ca atare, micuții vizitează în fiecare zi câte o instituție sau mai multe din oraș, împărțind femeilor mărțișoare făcute cu mânuțele lor.

Ieri a fost rândul femeilor din redacția noastră să asculte vocile cristaline și să primească „minunile" alb - roșii confecționate cu multă migală. Cântece, poezii, originalitate, stângăcii, pe scurt, un univers unic al inocenței și candorii. Copiii au plecat fericiți, în special pentru că mărțișoarele producție proprie le-au fost lăudate la scenă deschisă. Însoțiți de educatoarele **Marioara Bunziac** și **Ioana Colcer**, grupa pregătitoare A a Grădiniței PP1 a părăsit redacția, promițând că va veni și la anul. Sigur, însoțiți de învățătoare.

EUGENIA BĂRDAȘ
Foto: ȘTEFAN MATYAȘ

S.C. ARTERM S.A.
Urează tuturor femeilor, cu prilejul zilei de 8 Martie, fericire, bucurie, împlinirea tuturor dorințelor și La mulți ani!
Conducerea
(2365838)

Cu ocazia zilei de 8 Martie urez tuturor angajatelor S.C. TRICOTAJE S.A. Ineu multă sănătate, fericire și un călduros La mulți ani!
Director general
Pavel Flueraș
(Ag Ineu 1153715)

AM PRIMIT SPRE PUBLICARE

Către,
Redacția ziarului „Adevărul"
Domnului Redactor șef

Într-o ședință a Consiliului Profesoral, ulterioară publicării în ziarul Dumneavoastră a articolului referitor la cazul elevului care susține că a fost bătut de o profesoară, toți colegii (peste 60 de persoane) au fost de acord cu trimiterea unei scrisori de mulțumire către redacția ziarului „Adevărul".

Prin urmare: **mulțumim ziarului „Adevărul" pentru obiectivitatea de care a dat dovadă în pagina dedicată învățământului sântănean din ziua de marți, 26 februarie 2002.**

Prin prezentarea tuturor punctelor de vedere ale celor implicați în „cazul" de la școala noastră, prin neacceptarea faptului de a prezenta superficial soarta unui cadru didactic, prin punerea în discuție a fenomenului delincvenței juvenile ca urmare a lipsei de educație și a greșitei interpretări a democrației de către unii elevi care știu că legea îi apără și că măsurile legislative care să apere și pe dascăli nu există, ziarista Cătălina Latu, secondată de fotoreporterul Ștefan Matyaș merită stima și respectul nostru pentru profesionalismul de care dau dovadă în informarea corectă a cititorilor ziarului.

Mulțumită acestui fapt ne-ați câștigat ca cititori fideli ai ziarului Dumneavoastră.

Profesor CORNEL GLIGOR,
Director al Școlii generale „Sfânta Ana" Sântana

DREPTUL LA REPLICĂ

Domnule redactor - șef,

Ca urmare a apariției în ziarul „Adevărul" , nr. 3547 din 2 martie 2002, a articolului intitulat „Dobândă bancară în contul... cetățeanului un milion de dolari", semnat de Ștefan Tabuia, în virtutea dreptului la replică, vă rugăm să publicați în paginile cotidianului dumneavoastră următoarele precizări:

„Contractarea unor împrumuturi bancare de către CLM Arad pentru finanțarea unor investiții publice de interes local a fost aprobată prin Hotărârea nr, 27/2002, după ce, în prealabil, a fost supusă atenției tuturor comisiilor de specialitate. Această hotărâre a fost adoptată în urma analizării temeinice a situației existente în municipiul Arad, pe baza unor documentații de specialitate și în conformitate cu legislația în vigoare (Legea nr. 189/1998 privind finanțele publice locale, Legea datoriei publice nr. 81/1999, Legea 215/2001 a administrației publice locale).

Principalul argument în sprijinul deciziei adoptate este insuficiența fondurilor destinate programului de investiții pe anul 2002. Această stare de fapt ar fi putut duce la imposibilitatea demarării sau finalizării, în termenele contractuale prevăzute, a unor lucrări de investiții importante.

În urma analizării capacității de îndatorare a Consiliului Local al Municipiului Arad, a condițiilor în care autoritățile publice locale pot avea acees la împrumuturi, precum și a instrumentelor datoriei publice locale, s-a ajuns la concluzia că varianta optimă este creditul bancar. Iată câteva dintre avantajele creditelor bancare.

- În România există dezvoltat un sistem bancar, iar băncile românești înțeleg situația macroeconomică și pot evalua factorii de risc corespunzători;

- Modalitatea de utilizare a creditului poate fi structurată astfel încât fondurile să fie disponibile atunci când este nevoie de ele (de exemplu, liniile de credit);

- Creditele au un anumit grad de flexibilitate;

- Creditele pot fi structurate pentru a răspunde necesităților de finanțare a cheltuielilor de capital la nivelul municipalităților.

Creditul bancar ce urmează a fi contractat de către Consiliul Local al Municipiului Arad va fi utilizat pentru efectuarea următoarelor lucrări, în perioada mai - octombrie 2002:

1. Canal menajer str. Rânduncii și străzile adiacente (10.212.313 mii lei) - lucrări începute din decembrie 1999, cu termen de finalizare 30 octombrie 2002;

2. 21 km de canalizare menajeră în municipiu (9.111.473 mii lei) - lucrări începute în decembrie 1999, cu termen de finalizare 30 octombrie 2002;

3. Modernizarea străzii Cocorilor (51.030.237 mii lei) - lucrări demarate în luna mai 2000, cu termen de finalizare 30 octombrie 2002;

4. Asigurarea utilităților blocurilor cuprinse în programul guvernamental de locuințe destinate închirierii pentru tineri - în total 96 apartamente pe str. N. Titulescu (4.681.632 mii lei) și str. Ciuhandru (3.739.819 mii lei);

5. Legătura rutieră DN 7 - Zona II - III Micălaca, etapa I - legătură rutieră și prin linie de tramvai între str. Voinicilor și Bd. N. Titulescu, pe sub pasajul CFR (11.484.526 mii lei).

Valoarea totală a acestor lucrări de investiții (la prețurile din 31.12.2002) este de 111.462.000 mii lei. 80% din această valoare va fi acoperită prin împrumuturi bancare contractate pe o perioadă de 5 ani (însumând 90.260.000 mii lei), iar diferența de 20% urmează să fie suportată din fonduri ale bugetului local.

Întreruperea finanțării la aceste investiții ar duce la compromiterea lucrărilor executate până în prezent, în această situație fiind necesare lucrări de conservare a acestora. De exemplu, nefinalizarea lucrărilor la stația de pompare, respectiv colectorul principal, ar face ca toți cei 9,6 km executați până în prezent în cartierul Grădiște să nu fie funcționali.

De asemenea, din punct de vedere financiar, cu cât o investiție are o perioadă mai lungă de finalizare, costurile legate de aceasta cresc. Investiția de pe strada Cocorilor avea valoarea inițială de 2.331.561 USD, la data de 29.02.2000, valoarea recalculată, la 31.12.2001 fiind de 2.967.821 USD.

Așadar, considerăm că la baza acestei hotărâri au stat argumente temeinice, care au condus la concluzia că soluția împrumutului bancar este benefică pentru municipiul Arad și vine în slujba intereselor cetățeanului."

Ing. dipl. DOREL POPA
Primarul Municipiului Arad

* * *

Îi mulțumesc primarului Dorel Popa pentru prilejul oferit de a reveni asupra subiectului. Sunt pe deplin încredințat că arădenii, în sarcina cărora a fost aprobată contractarea celui mai mare credit bancar angajat de un municipiu din România, au nu numai interesul dar și dreptul să știe de ce trebuie să susțină din propriile buzunare o asemnea povară financiară uriașă. Să aprecieze ei înșiși cât de justificată este apelarea la asemenea împrumuturi împovărătoare pentru care numai dobânda minimă ce trebuie plătită se ridică la fabuloasa sumă de un milion de dolari! În acest scop, al informării opiniei publice cu privire la acest subiect, replica d-lui primar ne este de un real folos.

*Astfel în concepția distinsului nostru edil.... „**Principalul argument în sprijinul deciziei adoptate** (n.a. de a angaja creditul cu pricina, în valoare de peste 90 miliarde lei, la care se adaugă încă vreo 30 de miliarde și mai bine pentru dobânda legală) **este insuficiența fondurilor destinate programului de investiții pe anul 2002"***

Cu alte cuvinte, Primăria nu dispune de banii necesari pentru executarea lucrărilor cu pricina. Și acesta este, în viziune popistă, principalul argument! Păi să vedem și noi cum devine cu justețea acestui argument apelând la o logică de bun simț, potrivit căreia este greu de presupus că un gospodar la el acasă va apela la vreun credit costisitor (dobândă foarte mare) pentru realizarea vreunei lucrări de canalizare.

De curiozitate l-am întrebat pe un prieten destupat la minte, bun gospodar și capabil să-si cunoască foarte exact interesele și prioritățile în materie de investiții în construcții, dacă a angajat vreun credit bancar pentru construirea casei (se află în fază de instalații și finisaje). Omul m-a privit nedumerit și m-a trimis la plimbare, întrebându-mă dacă îl cred capabil să intre în bancă la asemenea dobânzi ucigașe. Dânsul lucrează pe banii din propriul buzunar, înaintând cu lucrările pe măsură ce îi permite punga.

*Dl. primar este și el un fel de gospodar, numai că la o casă mult mai mare numită municipiul Arad. Construiește și dânsul câte un canal menajer la a sa „proprietate", numai că o face angajând un deosebit de costisitor credit bancar, pe care urmează să îl plătească arădenii și nicidecum Primăria. Oare, dacă ar trebui să scoată paralele din propriul buzunar, dl. primar ar fi la fel de silitor în a apela la credite bancare? Având în vedere cât de greu îi este contribuabilului să răzbească în viața de zi cu zi făcând față apăsătorului jug fiscal, este oare, înțelept și inteligent din partea primului gospodar al urbei și a oamenilor săi să apeleze la cel mai mare credit municipal (să-i spunem așa) din România?!. Categoric, nu! Că dl. primar are altă părere, îl privește pe el și pe oamenii săi, numai că îi privește și pe cetățeni, pe arădenii în numele cărora CL angajează cheltuielile insuportabile. Și, stai, că suntem abia la începutul împovărării financiare a cetățeanului, fiindcă urmează cât de curând preluarea CET-ului **cu un fel de deficit financiar** de aproape o mie de miliarde de lei pe an! Te și apucă fiorii când pronunți asemenea sume. De unde bani? Va angaja primarul Popa un nou credit bancar? Posibil. Cu asemenea argumente, precum lipsa banilor, orice credit bancar poate fi justificat de comisiile CL Arad. Dar, la urma urmei, de ce era zor nevoie să terminăm numaidecât investițiile mai sus enumerate? Ce s-ar întâmpla dacă asemenea lucrări se vor executa doar atunci când există și bani în contul Primăriei?*

*Cred că citind în continuare zapisca d-lui primar, arădenii vor jubila aflând că acest credit se mai justifică prin faptul că... **„În România există dezvoltat un sistem bancar, iar băncile românești înțeleg situația macroeconomică și pot evalua factorii de risc corespunzători".***

Ei, bravos națiune: cred că acum după ce s-au dumirit cum devine cu dezvoltarea sistemului bancar în România și cu situația macroeconomică plătitorii de impozite pot dormi liniștiți; de interesele dumnealor se preocupă cu dovedită (in)competență edilitară, dl. primar și oamenii săi...

ȘTEFAN TABUIA

P.S. I-am mai spus și îi reamintesc d-lui primar Dorel Popa că folosirea dreptului la replică în dialogul cu cetățenii prin intermediul presei este o dovadă de aroganță și suficiență. În locul dreptului la replică, reprezentanții puterii au la îndemână conferința de presă. În cazul de față, consider că d-lui Popa i s-ar cuveni drept de replică doar atunci când am spune că și-ar maltràta soția, să zicem. Dar nu ne legăm de persoana sa, sau de familia domniei sale, ci exclusiv de primarul Popa, iar acest lucru ar trebui să-l înțeleagă, o dată pentru totdeauna.

Propunere legislativă

CASELE ȚIGĂNEȘTI - TIP BISERICĂ - AR PUTEA FI DEMOLATE

Recent, doi deputați au propus un proiect de lege prin care să se interzică construcțiile care imită aspectul lăcașurilor de cult. Dacă acest proiect va primi girul Parlamentului, Legea 50/1991 privind autorizarea executării lucrărilor de construcție va fi modificată. Astfel, autoritățile locale nu ar mai avea voie să elibereze autorizație de construcție și certificate de urbanism „pentru construcțiile de orice fel", care imită aspectul arhitectural a lăcașurilor de cult, dar cu altă destinație decât aceea de lăcaș religios.

Și în județul nostru, la Covăsânț, Sâmbăteni și Arad au fost ridicate în ultimii zece ani o mulțime de case, în special de către țigani, cu aspect vădit de biserică, mănăstire sau chiar moschee. Dacă propunerea inițiatorilor legii menționate va fi votată, proprietarii acestor construcții ar putea fi obligați să le desființeze sau să le modifice. Proiectul de lege urmează să fie analizat de comisiile de specialitate ale Camerei Deputaților înainte de a intra în dezbaterea parlamentarilor.

BRACONAJUL VĂ POATE TRIMITE DUPĂ GRATII

Constituie infracțiunea de braconaj și se pedepsește cu închisoarea de la 1 an la 3 ani căutarea, hăituirea, urmărirea, uciderea, rănirea, capturarea ori transportul vânatului sau orice activitate având drept scop dobândirea acestuia, dacă fapta a fost săvârșită în următoarele condiții:

- ✔ fără permis de vânătoare și autorizație de vânătoare emisă în condițiile reglementărilor în vigoare sau, după caz, autorizație de vânătoare emisă în aceleași condiții, ori vânarea altor animale decât cele înscrise în autorizație sau a unui număr mai mare de animale decât cel înscris în autorizația de vânătoare;
- ✔ asupra animalelor a căror vânare este interzisă sau în perioada în care, potrivit legii, vânarea lor nu este permisă;
- ✔ noaptea; prin utilizarea autovehiculelor, prin utilizarea pe timp de noapte a farurilor și proiectoarelor sau a altor obiecte orbitoare, precum și a dispozitivelor care permit ochirea și tragerea pe întuneric;
- ✔ prin utilizarea curentului electric, a explozibililor, otrăvurilor, narcoticelor, a aparturii electronice care imită glasul animalelor sau a capcanelor, curselor, plaselor și fileurilor care nu sunt autorizate la vânătoare, de autoritatea publică centrală care răspunde de silvicultură și folosirea ca atrape a animalelor vii mutilate;
- ✔ prin utilizarea armelor automate, a celor semiautomate care conțin mai mult de două cartușe în magazie, a celor cu percuție pe ramă, a acelora care nu produc zgomot sau care au fost adaptate să nu producă zgomot, precum și a oricăror dispozitive capabile să ucidă sau să captureze vânatul, dacă nu sunt omologate în acest scop pentru vânătoare în România;
- ✔ prin folosirea armelor omologate pentru vânătoarea în alt mod decât ținute în mână;
- ✔ prin folosirea, în scopul uciderii sau capturării vânatului, a câinilor ogari sau a metisilor acestora;
- ✔ prin transportul vânatului de la locul de capturare sau împușcare fără respectarea prevederilor legale, cu excepția cazului în care se dovedește ulterior că vânatul respectiv a fost obținut prin participare la vânători colective organizate legal.

POȘTA JURIDICĂ

Lucrările agricole se pot efectua și cu tractoare neînmatriculate

Din Sebiș ne-a scris un agricultor care a primit un tractor în stare de funcționare din Germania, dar nu l-a înscris în circulație. „Aș avea rugămintea, să vă interesați pentru noi, dacă putem să circulăm pe drumul public din perimetrul localității, fără scop comercial, ci doar pentru a lucra terenurile arabile personale, așa cum circulă combinele de recoltat pe drumurile publice fără a fi înmatriculate?"

Chiar dacă cititorul nostru nu și-a dat numele în scrisoarea expediată redacției, fiind vorba despre o problemă care i-ar interesa și pe alți deținători de asemenea tractoare, am luat legătura cu lt. Emil Moțiu, purtătorul de cuvânt al I.P.J. Arad, care ne-a spus: „Din punct de vedere al legislației rutiere, poate folosi tractorul la efectuarea lucrărilor agricole, însă cu câteva condiții. În primul rând să nu folosească drumurile publice decât atât cât este absolut necesar să se deplaseze pe raza localității de domiciliu pentru a ajunge la terenurile agricole. În plus, conducătorul tractorului trebuie să cunoască și să respecte regulile de circulație. Tractorul este obligatoriu să fie echipat cu sistem complet de iluminare - semnalizare, iar sistemele de direcție și frânare să fie în stare bună de funcționare."

Dreptul la concediul de îngrijire a copilului până la doi ani

Mihaela Cerna Hurju, din Arad, Calea A. Vlaicu, Bl. Z24 ne-a solicitat să-i răspundem la următoarea întrebare: „De ce acte am nevoie pentru a putea solicita concediu de îngrijire a fiicei mele, recent născute și unde trebuie să le depun?"

Pentru creșterea copilului până la împlinirea vârstei de doi ani puteți face cerere de concediu către Casa județeană de Pensii, pe baza livretului de familie sau a certificatului de naștere a copilului.

Indemnizația se va plăti în baza cererii - tip privind solicitarea dreptului de asigurări sociale, al cărei model este cuprins în anexa 39 la Norma din 2001, publicată în Minitorul Oficial nr. 237 din 10 mai 2001. După depunerea actelor menționate împreună cu cererea, părintele care beneficiază de indemnizația pentru creșterea copilului are obligația de a depune lunar plătitorului de drepturi declarație pe proprie răspundere, care să ateste că celălalt părinte nu exercită concomitent același drept. De asemenea, lunar veți fi obligată să depuneți și o declarație pe proprie răspundere că nu desfășurați activități din care să obțineți venituri.

Paternitatea poate fi tăgăduită

„Sunt căsătorit legal cu soția mea doar de 6 luni, dar am trăit înainte în concubinaj vreo trei ani. Săptămâna trecută soția a născut un băiat, pe care l-a trecut pe numele meu, cu toate că înainte de a ne căsători legal anul trecut eu am fost plecat 5 luni la munci agricole în Ungaria. Nu aș vrea deocamdată să divorțez dar aș vrea să șterg copilul de pe numele meu. Cum pot face acest lucru?", ne întreabă Florian Covaci, din Șiria, cartierul Poala Muntelui.

Potrivit art. 54 din Codul Familiei, paternitatea poate fi tăgăduită, dacă este cu neputință ca soțul mamei să fie tatăl copilului. Acțiunea în tăgăduirea paternității poate fi pornită numai de către soț, adică de dumneavoastră. Atenție însă, acțiunea în tăgăduirea paternității se prescrie în termen de șase luni de la data când tatăl a cunoscut nașterea copilului.

PANORAMIC LEGISLATIV

Deținătorii terenurilor agricole necultivate își vor pierde dreptul de folosință asupra acestora

Deținătorii de terenuri agricole care nu le cultivă ar putea să piardă dreptul de folosință asupra terenului respectiv la sfîrșitul anului în curs, a declarat ministrul Administrației Publice, Octav Cozmâncă, în cadrul videoconferinței cu prefecții.

El a arătat că, potrivit prevederilor Legii fondului funciar, toți proprietarii sunt obligați să lucreze terenul, în caz contrar urmînd să fie somați în scris de către primăriile comunale, orășenești sau municipale.

Persoanele care au fost somate și nu cultivă terenurile vor fi sancționate anual, la propunerea primarului, prin aplicarea unor amenzi cuprinse între 50.000 și 100.000 de lei pe hectar, în raport cu categoria de folosință a terenului.

În cazul în care terenul nu este cultivat nici după termenul stabilit de primar, deținătorii terenurilor își pierd dreptul de folosință asupra acestora la sfîrșitul anului în curs.

Potrivit datelor furnizate de Ministerul Agriculturii, Alimentației și Pădurilor, anul trecut au rămas neînsămînțate 473,7 mii hectare de terenuri arabile, suprafață redusă la jumătate față de 1999 și 2000.

Pînă la 21 februarie 2002, arăturile pentru însămînțările de primăvară au fost realizate, la nivel național, în proporție de 70 la sută, ceea ce reprezintă 4.072 mii hectare față de un program de 5.856,1 mii hectare. Realizări peste medie s-au înregistrat în județele Giurgiu, Călărași, Olt, Ialomița, Galați, Brăila, Vîlcea, Prahova, Buzău, Suceava. Județele Tulcea, Arad, Constanța, Dolj, Satu Mare, Bihor, Sălaj, Hunedoara, Brașov, Bistrița au obținut pînă în prezent rezultate nesatisfăcătoare.

Deputații au votat articolul din Codul Penal referitor la legitima apărare

Deputații au decis că persoanele care săvîrșesc fapte pentru a respinge pătrunderea altor persoane prin violență, viclenie, efracție într-o locuință, încăpere, dependință sau loc împrejmuit să fie considerate în legitimă apărare.

Camera Deputaților a adoptat pe articole, în sesiunea extraordinară, proiectul de modificare a Codului Penal și a Codului de procedură penală, votul final urmînd să fie dat în sesiunea ordinară.

Proiectul mai prevede mărirea cuantumului pedepselor cu închisoarea de la 2-7 ani la 2-10 ani pentru infracțiunile de vătămare corporală gravă care a produs pierderea unui simț sau organ, încetarea funcționării acestuia, sluțirea, avortul sau punerea în primejdie a vieții persoanei. Pentru săvîrșirea infracțiunii de ultraj contra bunelor moravuri și tulburarea liniștii publice, pedepsele vor fi majorate la 1-5 ani.

Îndemnul sau înlesnirea practicării prostituției se va pedepsi cu închisoarea de la 2 la 7 ani, au mai hotărît deputații.

Și autoritățile locale vor depune declarații de avere

Guvernul a adoptat un proiect de lege pentru modificarea și completarea Legii nr. 115/1996 pentru declararea și controlul averii demnitarilor, magistraților, funcționarilor publici și a unor persoane cu funcții de conducere, lărgind sfera persoanelor care intră sub incidența legii.

Astfel, se instituie obligația declarării averii și pentru prefecți, subprefecți, persoane cu funcții de conducere și de control din cadrul autorităților și instituțiilor publice, precum și persoanele numite în funcție de președintele României, Parlament sau de către primul ministru. Acestea sînt obligate să-și actualizeze anual declarația de avere, dacă dobîndesc bunuri de natura celor menționate în actul normativ. În cazul persoanelor numite în funcții pe perioade mai mari de patru ani sau pe durată nedeterminată, declarația de avere trebuie actualizată din patru în patru ani.

În termen de 30 de zile de la data intrării în vigoare a proiectului de lege, persoanele menționate vor depune declarația de avere, care se va publica în Monitorul Oficial în termen de 30 de zile de la data depunerii.

Nedepunerea sau neactualizarea declarației din motive imputabile, în termen de 15 zile de la dobîndirea de bunuri, ori de la încetarea activității, sau, după caz, de la expirarea celor patru ani de la ultima declarație, conduc la declanșarea din oficiu a procedurii de control.

Proiectul abrogă textele referitoare la confidențialitatea declarației de avere și la incriminarea faptei de a publica sau divulga conținutul declarației de avere de către persoanele care primesc, păstrează sau dețin astfel de declarații, pe motiv că nu mai corespund scopului acestui proiect de lege.

Vot pentru modificarea legii partidelor politice

Partidele politice care la începutul legislaturii au reprezentanți în grupuri parlamentare, cel puțin într-o Cameră legislativă, primesc o subvenție de bază, a decis plenul Camerei Deputaților votînd un act normativ care modifică Legea 27/1996 privind partidele politice, promovat de Guvern.

Textul inițial se referă la partidele politice care, la începutul legislaturii, sînt reprezentate prin grup parlamentar cel puțin într-o Cameră legislativă, acestea avînd dreptul să primească subvenția de bază.

Modificarea a fost propusă în scopul clarificării textului aflat în vigoare pentru că mai multe partide politice pot constitui un grup parlamentar și, de aceea, subvenția de bază nu se acordă grupurilor parlamentare ci partidelor.

Articolul adoptat mai prevede că totalul subvențiilor de bază reprezintă o treime din alocațiile bugetare alocate partidelor politice.

În legea partidelor politice se asigură o subvenție de bază și o subvenție proporțională cu numărul de mandate obținute de partidele reprezentate în Parlament.

Votul va fi acordat într-o ședință viitoare. Deputații PSD au admis, pe culoarele Camerei Deputaților, că această modificare legislativă reprezintă "o concesie" făcută de PUR.

Ziariștii trebuie să primească în 24 de ore informațiile solicitate instituțiilor publice

Guvernul a adoptat, în ședința de săptămîna trecută, normele de aplicare pentru legea privind accesul liber la informațiile publice, care stipulează obligativitatea ca pentru presă informațiile să fie furnizate în cel mult 24 de ore.

Legea accesului la informațiile publice definește aceste informații ca "orice informație produsă sau gestionată de o instituție publică". Actul normativ mai prevede ca acreditările să se facă în cel mult 48 de ore de la solicitarea lor.

Dacă nu primesc răspuns sau sînt nemulțumiți de răspunsul primit, atît cetățenii, cît și ziariștii, se pot adresa, pe cale administrativă, conducătorului instituției respective sau pot acționa în judecată funcționarul public sau instituția respectivă.

Ministerele și instituțiile din administrația publică centrală și locală vor avea, obligatoriu, birouri de relații cu presa - în 30 de zile urmînd să asigure spațiile necesare, iar în 60 de zile să angajeze personal și să efectueze programe de pregătire.

Pagină realizată de
FLORIN TRUȚ

TV supliment
ADEVĂRUL

Programele săptămânii 8 - 14 martie 2002

SHARON STONE

CONVOCATOR

SANEVIT® S.A.

Consiliul de Administrație al S.C. SANEVIT S.A. ARAD - CONVOACĂ

Adunarea Generală Ordinară a Acționarilor pentru data de 26.03.2002, orele 12,00, la sediul societății din Arad, str. Aron Cotruș nr. 2, cu următoarea **ORDINE DE ZI**

1. Prezentarea, analizarea și aprobarea Raportului de gestiune al Consiliului de Administrație pe anul 2001.
2. Prezentarea, analizarea și aprobarea bilanțului contabil și a contului de profit și pierderi pe anul 2001. Aprobarea repartizării profitului pentru anul 2001.
3. Prezentarea, analizarea și aprobarea Raportului Comisiei de Cenzori privind exercițiul financiar al anului 2001.
4. Prezentarea Raportului cenzorului extern independent.
5. Prezentarea, analizarea și aprobarea Programului de producție pentru anul 2002.
6. Prezentarea, analizarea și aprobarea Programului de investiții pentru anul 2002.
7. Prezentarea, analizarea și aprobarea Bugetului de venituri și cheltuieli pe anul 2002.
8. Descărcarea de gestiune a membrilor Consiliului de Administrație pentru exercițiul financiar 2001.
9. Alegerea membrilor Consiliului de Administrație și a membrilor Comisiei de cenzori și fixarea indemnizațiilor.
10. Diverse.

Notă: 1. Se consideră acționari al S.C. SANEVIT S.A. persoanele fizice și juridice care figurează în Registrul Acționarilor, la sfârșitul zilei de 22.03.2002.

2. Participarea la ședința Adunării Generale a Acționarilor, se face prin reprezentanți, în baza unei procuri speciale, conform statutului societății, astfel: un reprezentant pentru 10.000 acțiuni deținute de acționari persoane juridice sau un reprezentant pentru 10.000 acțiuni deținute de acționari persoane fizice și juridice sau un reprezentant pentru 5.000 acțiuni deținute de acționari persoane fizice.

3. Formularele pentru procurile speciale de reprezentare se pot obține de la sediul societății, numai la cererea acționarilor care doresc să mandateze un alt acționar pentru a-l reprezenta, de la data publicării Convocatorului până în data de 22.03.2002, orele 9,00. Cei interesați se pot adresa la numerele de telefon 057/255614; 255232 sau fax 057/251653. Procurile se vor depune la sediul societății până în data de 22.03.2002, ora 11,00.

Procurile neprezentate la termenul prevăzut mai sus nu vor putea fi luate în considerare.

4. Dacă la prima convocare nu se întrunește cvorumul necesar pentru validarea deliberărilor se convoacă a doua adunare generală pentru data de 27.03.2002, orele 9,00, în același loc și cu aceeași ordine de zi.

Președintele Consiliului de Administrație,
ing. MIRCEA COSTESCU
(2836829)

Film documentar despre copiii străzii din România - nominalizat la Oscar

Un film documentar despre copiii străzii din România, "Children Underground", este nominalizat la Oscar.

Filmul este realizat de Edet Belzberg, reprezentînd un debut. Regizoarea a petrecut mai mult de un an înregistrînd pe peliculă viețile a cinci copii ai străzii: Mihai, 12 ani, Marian, opt ani, Ana, zece ani, Macarena, 14 ani și Cristina, care la 16 ani este un fel de înțelept al străzii, știind să se descurce cel mai bine prin jungla de beton. Ea a suferit mai multe abuzuri sexuale și a cîștigat respectul celorlalți täindu-și părul și dîndu-se drept băiat.

"Children Underground" a primit titlul după locul în care acești copii își petrec cea mai mare parte a vieții: sub pămînt, în stațiile de metrou. Filmul lui Belzberg a cîștigat un premiu special al juriului, anul trecut, la Festivalul de la Sundance.

R. C. S. ANUNȚĂ ÎMBUNĂTĂȚIRI ALE GRILEI DE BAZĂ

Urmare a solicitărilor numeroase venite din partea telespectatorilor noștri și a dorinței de a da curs cererilor lor, am hotărât îmbunătățirea grilei programului BAZA, începând cu data de 8 martie 2002. Astfel, în locul postului Budapesta 2 (MTV2) va fi recepționat postul PRO 7, iar în plus va fi recepționat postul francez TV5. În cursul săptămânii următoare, tot în acest pachet va fi introdus canalul sârbesc de muzică, PINK. Canalul de limba maghiară MTV2 va putea fi recepționat în pachetul Extra.

DANONE

Lider mondial în sfera produselor lactate proaspete

angajează

ADMINISTRATOR VÂNZĂRI – ARAD

(REF cod: MSAD 133)

RESPONSABILITĂȚI:

○ Va gestiona vânzările din aria alocată;
○ Va întocmi rapoarte de vânzări specifice;
○ Va răspunde de problemele administrative legate de punctul de lucru.

CERINȚE:

○ experiență în contabilitatea primară specifică vânzărilor și distribuției; practică de minim 1 an în ținerea evidenței contabile pe calculator;
○ capacitate organizatorică, operativitate în rezolvarea problemelor și simț de răspundere;
○ bune cunoștințe de operare calculator (MS Word, MS Excel, Outlook)
○ minim studii medii.

Persoanele interesate sunt rugate să trimită Curriculum Vitae (cu menționarea codului de referință) până la data limită de 15.03.2002 la adresa **DANONE PDPA ROMÂNIA SRL, Str. Nicolae Cânea nr. 96, sector 2, 72512 București** sau la **Fax 01-240.22.40.**

* Vor fi contactați numai candidații selectați.

Noi locuri de muncă la Leoni Wiring Systems Arad

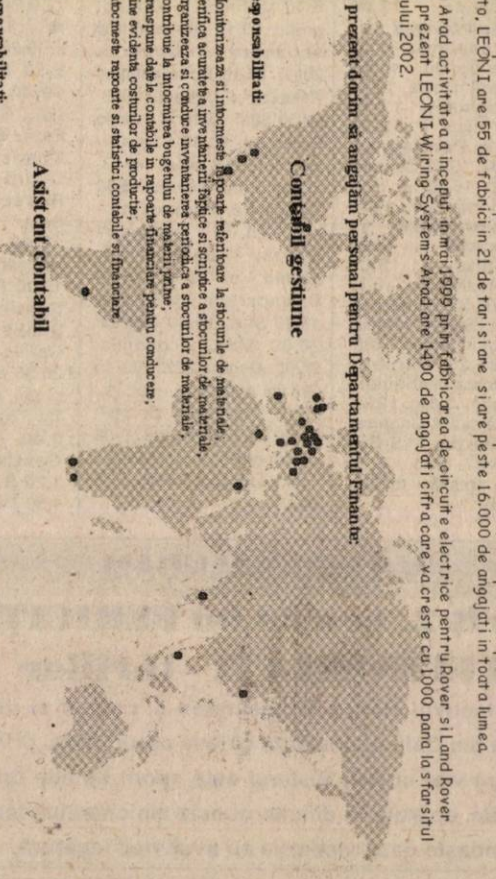

Furnizor pentru cei mai mari producatori de automobile si pentru cei mai importanti producatori din industria auto, LEONI are 55 de fabrici in 21 de tari si are peste 16.000 de angajati in toata lumea.

In Arad activitatea a inceput in mai 1999 prin fabricarea de circuite electrice pentru Rover si Land Rover. In prezent LEONI Wiring Systems Arad are 1400 de angajati cifra care va creste cu 1000 pana la sfarsitul anului 2002.

În prezent dorim să angajăm personal pentru Departamentul Finante:

Contabil gestiune

Responsabilitati:

- Monitorizeaza si intocmeste rapoarte referitoare la stocurile de materiale;
- Verifica acuratetea inventarierii faptice si scriptice a stocurilor de materiale;
- Organizeaza si conduce inventarierea periodica a stocurilor de materiale;
- Contribuie la intocmirea bugetului de materii prime;
- Transpune datele contabile in rapoarte financiare pentru conducere;
- Tine evidenta costurilor de productie;
- Intocmeste rapoarte si statistici contabile si financiare.

Asistent contabil

Responsabilitati:

- Inregistrarea si procesarea documentelor si operatiunilor contabile;
- Asista la implementarea noului sistem contabil;
- Pregateste si furnizeaza informatiile necesare intocmirii situatiilor si rapoartelor financiare.

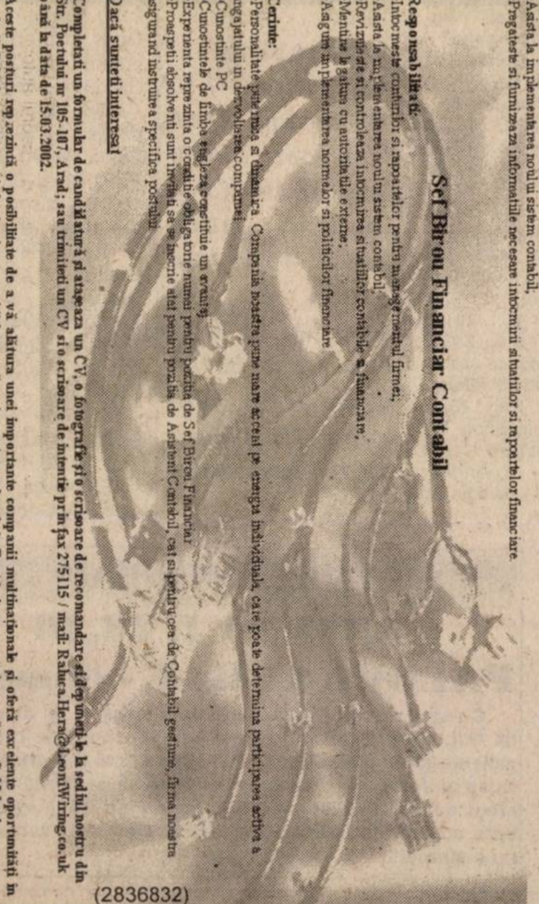

Sef Birou Financiar Contabil

Responsabilitati:

- Intocmeste conturilor si rapoartelor pentru managementul firmei;
- Asista la implementarea noului sistem contabil;
- Revizuieste si controleaza intocmirea situatiilor contabile si financiare;
- Mentine legatura cu autoritatile externe;
- Asigura implementarea normelor si politicilor financiare

Cerinte:

- Personalitate puternica si dinamica. Compania noastra pune mare accent pe energia individuala, care poate determina participarea activa a angajatului in dezvoltarea companiei
- Cunostinte PC
- Cunostintele de limba engleza constituie un avantaj
- Experienta reprezinta o conditie obligatorie numai pentru pozitia de Sef Birou Financiar
- Proaspetii absolventi sunt invitati sa se inscrie atat pentru pozitia de Asistent Contabil, cat si pentru cea de Contabil gestiune, firma noastra asigurand instruirea specifica postului

Dacă sunteti interesat

Completati un formular de candidatură și atașeaza un CV, o fotografie și o scrisoare de recomandare și depuneti-le la sediul nostru din Str. Poetului nr 105-107, Arad; sau trimiteti un CV si o scrisoare de intentie prin fax 275115 / mail: Raluca.Hera@LeoniWiring.co.uk până la data de 15.03.2002.

Aceste posturi reprezintă o posibilitate de a vă alătura unei importante companii multinaționale și oferă excelente oportunități în carieră. Sediul nostru se extinde și noi oportunități vor apărea întrucât producția în România va crește în următoarele 12 luni

THE QUALITY CONNECTION
LEONI
Wire · Cable · Wiring Systems

(2836832)

Vineri, 8 martie 2002

TVR 1

7,00 Jurnalul de dimineață
7,30 Strict necesar - mag.
8,20 Careul de aur, cu George Mihăiță - rel.
(●) 9,00 Dublă expunere - f., rel. - p. III
10,40 Reflecții rutiere
10,55 TVR Craiova
13,00 Profesioniștii - cu Eugenia Vodă - rel.
14,00 Jurnalul de prânz
14,30 Drepturile omului
15,30 Tribuna partidelor parlamentare
16,00 Conviețuiri
17,00 Poveste de dragoste
17,45 Pasiuni - s.
18,30 Corect
18,35 Careul de aur - ediție demonstrativă cu vedete
19,15 Avanpremieră. Știri. Sport
19,35 România politică
20,00 Jurnal. Meteo. Sport
20,45 Curat Caragiale! Parol!
(●) 20,50 Tată fără voie - f. SUA, 1997, cu Brian Austin Green, Nicolle Tom
22,30 Știrile de sâmbăta asta
23,00 Concert Ricky Martin
23,50 Jurnalul de noapte
0,05 Copiii din Marais - f. Franța, 1999, cu Jacques Villeret, Jacques Gamblin
2,00 Jurnal - rel.
2,45 Drepturile omului - rel.

TVR 2

7,50 Diminețile unui băiat cuminte
8,50 Fete vesele - s.
9,15 Desene animate
10,05 Gata cu fumurile!
10,10 Zona crepusculară - s., rel.
10,35 Tată, am încurcat-o! - s.
11,00 Călătorind prin țară
11,30 Reforma la bani mărunți - rel.
12,00 Destine - rel.
12,25 Din coasta Evei - rel.
13,25 Știri
13,30 Puls 2002 - rel.
14,00 Desene animate
15,15 Televiziunea, dragostea mea! - rel.
16,15 Fețe
16,30 Camera de gardă
17,00 Primul pas
17,55 Știri
18,00 Știri regionale
18,30 Emisiune specială de 8 Martie
18,55 Fețe
19,00 Gata cu fumurile!
19,05 Drumul spre Avonlea - ultimul episod
20,00 Pentru ea! - concert dedicat Zilei Femeii
21,00 Zona crepusculară - s.
21,30 Telejurnal
22,00 D'ale lu' Mitică
(▲)23,00 La marginea legii - f. SUA, 1989
0,30 Remix

PRO TV

7,00 Teo - rel.
* Omul care aduce cartea
8,00 Știrile Pro TV - Ziarul diminetii tale
9,00 Tânăr și neliniștit - rel.
• Ro - rel.
11,15 Bucătăria lui Radu- rel.
11,45 Familia Bundy - s., rel.
12,15 Total Recall - s.
13,00 Jocul puterii - s.
(●)14,00 BD intră în acțiune - f., rel.
16,00 Tânăr și neliniștit - s.
17,00 Știrile Pro TV
* Vremea
17,30 Tânăr și neliniștit - s.
18,30 Împreună cu copii
19,00 Știrile Pro TV
* Sport
* Vremea
20,00 Gemenii - f. SUA, 1988, cu Arnold Schwarzenegger, Danny de Vito, regia Ivan Reitman
(▲)22,00 Totul despre sex
22,30 Prietenii tăi - s.
(●)23,00 Cer albastru - f. SUA, 1994, cu Jessica Lanage, Tommy Lee Jones, regia Tony Richardson
* Pro TV te ascultă ce vezi
1,00 Zonă moartă - f. SUA, 1983, cu Christopher Walken
(●)3,00 Dictator fără voie - f. SUA/Brazilia, 1988, cu Richard Dreyfuss, Raul Julia, Sonia Braga
4,45 Gemenii - f., rel.

ANTENA 1-TV ARAD

6,00 Pactul de stabilitate
6,30 Știri TV Arad
7,00 Marius Tucă show - rel.
8,00 Observator
8,50 Sport
9,00 Ispita - rel.
10,30 Îmbrățișări pătimașe - s.
11,15 Medicine River - rel.
13,00 Știrile amiezii
13,20 Clanul Popeștilor - s.
14,00 „Fără scăpare"- rel.
16,00 Muzică populară
16,30 Publicitate, Promo
16,45 Știri TVA
17,15 Ispita - s.
19,00 Observator
19,47 Publicitate, promo
19,50 Știri TVA
20,00 Premiile industriei muzicale
23,00 Goana după sex - comedie SUA, 1997
0,30 Interviu - f. SUA
2,30 Amazon - rel.
3,30 Clanul Popeștilor - rel.
4,00 Îmbrățișări pătimașe - rel.
5,00 Ispita - rel.

PRIMA TV

7,00 Rambo - d. a.
7,30 Eddie McDowd - s., rel.
8,00 ZID - emisiune matinală
12,00 Cu Tibanu' la pescuit și vânătoare
13,00 Tradițiile românilor - rel.
13,30 Creaturi sălbatice - doc.
14,30 Desene animate
15,00 Eddie McDowd - s.
15,30 Luna sălbatică - s., ep. 1
16,29 Haz la minut
16,30 Nemuritorul - s., rel.
17,30 MASH - s.
18,00 Focus
18,55 Focus special
19,05 Camera de râs
19,59 Haz la minut
20,00 Copiii spun lucruri trăsnite
21,00 O viață mai puțin obișnuită - comedie M. Britanie, 1997, cu Ewan McGregor, Cameron Diaz, Holly Hunter
23,00 Focus Plus
23,29 Haz la minut
23,30 M.A.S.H. - rel.
0,00 Nemuritorul - primul episod
1,00 Camera de râs - rel.
1,30 Focus Plus - rel.

DISCOVERY

10,00 Mastermind pe Discovery
10,25 Turbo
10,55 Teren extrem: Mlaștini
11,20 Detonatorii: M.O.D.
11,50 Satul ecologic
12,15 Salvatorul grădinilor
12,45 Rude apropiate
13,40 Istoria apei
14,30 Marile cărări: „Împăratul muștelor"
15,25 Călătorii la capătul lumii: Lumea dispărută a khmerilor roșii
16,15 Deschizătorii de drumuri: Malawi
17,10 Salvatorul grădinilor
17,35 Meșterul tâmplar
18,05 Aventuri la pescuit cu Rex Hunt
18,30 Turbo
19,00 Mastermind pe Discovery
19,30 Contact extrem: Rechinii
20,00 Mort sau viu: Megalodon
21,00 Gangsterii
22,00 Vânătorul de crocodili
23,00 Jeff Corwin în Namibia
0,00 Dincolo de insignă

ANIMAL PLANET

8,00 Salvați animalele!
8,30 Salvați și salvatori
9,00 Spitalul veterinar
9,30 Povestiri de la zoo
10,00 Îngrijitor la Zoo
10,30 Povestiri despre cai
11,00 Rase de câini
12,00 Veterinari în Africa
12,30 Medicul veterinar
13,00 Aventurile vasului Quest
14,00 Rezervații africane
15,00 Rase de câini - 2 episoade
16,00 Salvați animalele!
16,30 Salvați și salvatori
17,00 Spitalul veterinar
17,30 Povestiri de la Zoo
18,00 Îngrijitor la zoo
18,30 Povestiri despre cai
19,00 Aventurile vasului Quest
20,00 Veterinari în Africa
20,30 Urgențe veterinare
21,00 Universul naturii: Cefalopode
22,00 Poliția veterinară americană
22,30 În ajutorul animalelor sălbatice
23,00 Dosarele crimei
23,30 În apărarea animalelor

VĂ RECOMANDĂM

PRO TV – (●)23,00 CER ALBASTRU - f. SUA, 1994, cu Jessica Lanage, Tommy Lee Jones, regia Tony Richardson

ATOMIC TV

7,00 Selector
10,25 Reactor - rel.
10,30 Selector
11,00 Atomix - rel.
14,00 Interactiv
15,30 Proaspete și fierbinți
15,55 Reactor
16,00 Vot
17,00 Selector
19,00 Atomix
21,55 Reactor - rel.
22,00 Selector
23,00 Vibrații - rel.
0,00 Insomnia

BUDAPESTA 1

6,45 Lumea satului; 7,00 Matinal; **9,30 Topmodell** - s.; 10,00 Știri; **10,05 Pentru totdeauna - s. Portugalia**; 11,05 Magazin informativ; 13,00 Știrile prânzului; 14,00 Magazine regionale; 15,05 Potopul; 16,00 Știri; 16,05 Emisiunea pensionarilor; **16,30 Călătorie neașteptată - s.**; 17,30 Autozoo; 18,00 Știri; 18,03 Izvor - mag.; 18,30 Plimbări prin regiuni; 19,00 Știri; 19,10 Anul lecturii; 19,15 Poveste; 19,35 Fereastra; 20,30 Jurnal; 21,05 Parada iubirii - show; 22,00 Alegeri 2002; 23,00 Știri; 23,10 Aktual; 23,30 Tema zilei; 23,45 Cultură; **23,55 Strada iadului - thriller SUA,1996**; 1,30 Cronică carpatică

RTL KLUB

7,30 Matinal; 10,00 Clubul rețetelor; 10,10 Top Shop; **10,25 Labirintul pasiunii** - s.; 10,50 Teleparti - conc. TV; 11,40 Top Shop; 12,35 La prânz; 14,00 Știri; 14,10 Teleparti - conc. TV; **15,00 Norm show** - s. distr. SUA; **15,25 Amazon - Prizonierii junglei** - s. av.; 16,20 Clubul rețetelor; **16,35 Milagros** - s.; 17,25 Doar un cuvânt - conc. tv.; **17,35 Pasiuni sălbatice** - s.; **18,20 Monika** - s.; 19,05 Întâlniri; 19,30 Știri; 19,55 Fii și tu milionar!; 20,25 Fokus; **20,55 Între prieteni** - s.; **21,25 Ursulețul meu - f. av. SUA; 23,15 Încăpățânații - f. SUA 2/2**; 0,50 Știri; 1,10 Fokus; 1,40 Modă

RADIO EUROPA FM (89,3 MHz)

6,00-10,00 Deșteptarea - cu Gabi Dobroiu (7,00 Jurnalul de dimineață); 10,00 Europa Express cu George Zafiu; 13,00 Jurnalul de prânz; 13,30 România în direct cu R. Turcescu; 14,00 Drum cu prioritate cu Radu Constantinescu; 18,00 Jurnalul de seară; 18,30 Interviurile Europa FM; 19,00 Clubul de seară cu Denis Ciulinaru; 22,00 Jurnalul de noapte; 22,30 Infomania cu Dan Goanță; 23,00 Europa lângă tine

RADIO ARAD & RADIO CONTACT (99,1 MHz)

6,00 Lupta cu somnul; 8,00 Matinal café; 10,00 Tovarășii mei; 12,00 Pulsul zilei; 13,00 Sony Music Show; 14,00 Radio Deutsche Welle; 15,00 Muzica așa cum vrei; 17,00 Radio Vocea Speranței; 18,00 Radio France International; 19,00 Întâlnirea de vineri; 20,00 Bună seara, Arad!; 21,00 Seară de seară; 22,00 Vineri noaptea nu mi-e somn

---

Joi, 14 martie 2002

OTV

6,00 S-a întâmplat aseară
7,00 Zori de zi
10,00 Teleshopping
10,15 La hanul lu' nea Mărin - Muzică populară
10,30 Contați pe noi, contați pe OTV!
13,00 România fără fard
13,30 24 de ore
16,00 Meserii și meseriași
16,30 24 de ore
18,20 Tărăboiul zilei
18,30 Condurățeanu întreabă
19,30 Film artistic
21,00 Dan Diaconescu - direct
23,00 Clubul cascadorilor
0,00 Vot

TELE 7 ABC

7,35 Știri
7,50 Videoclipuri
10,00 Tentații - rel.
11,00 Documentar - rel.
12,00 Apel: Crima - s. rel.
13,00 Videoclipuri
14,00 Calina roșie - f. rel.
17,00 Jurnal european - doc.
17,30 Apel: Crima - s.
19,00 Germania azi - doc.
19,30 Concert
20,00 Buletin de București - comedie, România, 1982, cu Mircea Diaconu, Catrinel Dumitrescu
22,30 Concert
23,30 Știri
23,45 Videoclipuri

TV ACASĂ

7,00 Știrile de Acasă - rel.
7,30 Din viață - rel.
(●) 8,00 Amor de cățel - s. rel.
9,00 Prima dragoste - s. rel.
10,15 Vei fi a mea Paloma - s. rel.
(●) 11,05 De 3 x femeie - rel.
12,15 Dragoste și putere - s. rel.
12,45 Salome - s. rel.
13,40 Micuțele doamne - s.
15,00 Războiul pasiunilor - s.
15,50 Căsuța poveștilor
16,00 Fiorella - s.
(●) 17,30 Amor de cățel - s.
18,30 Știrile de Acasă
19,00 Prima dragoste - s.
20,00 Vei fi a mea, Paloma! - s.
(●) 20,50 De 3 x femeie
22,00 Salomé - s.
22,55 Dragoste și putere - s.
23,25 Știrile de Acasă - rel.
0,00 Sânge din sângele meu - s.
0,40 Războiul pasiunilor - s. rel.
(●) 1,30 De 3 x femeie - rel.
2,40 Muzica de acasă, muzica nopții
3,30 Acasă la români, cântă-mi lăutare! - rel.

HBO

8,00 Dr. Moarte - doc.
9,35 Una din două - acțiune, Franța, 1999
11,25 Prostănacii - comedie, SUA, 1998
12,50 Dușmanul dușmanului meu - acțiune, SUA, 1999
14,30 The Players Club - dramă, SUA, 1998
16,10 Iubirea nu-i bună de nimic - comedie, SUA, 1999
17,50 Regula jocului - acțiune, SUA, 2000
20,00 Psycho - suspans, SUa, 1998
21,45 Îndrăgostiți ca la 16 ani - comedie romantică, SUA, 2000
23,20 Torrente - comedie, Spania, 1998
1,00 Colindul morții - thriller, SUA, 1999

TV RCS

8,30 Cafeaua de dimineață
9,30 Desene animate
10,00 Videoclipuri
10,15 Trei destine - s.
11,00 Știri RCS - rel.
11,45 O oră cu Dani Dascălu
12,45 Videoclipuri
13,00 Câini și pisici - s. doc.
13,30 Radical Power - doc.
14,00 Știri RCS - rel.
14,35 Hit squad - s.
15,00 Trei destine - s.
15,45 Videoclipuri
16,00 Emisiune în limba maghiară
17,00 Deșertul vorbește - s. doc.
17,30 Ecoul străzii
18,00 Frumusețe și stil - rel.
18,15 Știri RCS
19,00 Joia populară - divertisment
20,00 Adrenalina
21,00 Provocările tehnologiei - doc.
21,30 Tradiții și folclor
22,00 Știri RCS 2
22,35 Subsolul - film
24,00 Erotica

TV 2

6,50 Matinal; **10,00 Visători îndrăgostiți** - s.; **10,45 Rosalinda** - s.; 11,10 Neobișnuit - show; 11,40 Ofertă directă; 12,40 Noi, maghiarii; 12,50 Serial distr. **13,30 Expediția Pontiac** - f. SUA, 1994; 15,40 Concurs telefonic; **16,00 A iubi până la pornire** - s.; **16,30 Prieteni și iubire** - s.; **17,00 Lucecita** - s.; **17,30 Inimi rănite** - s.; 18,00 Claudia; 19,00 Activ; 19,30 Fapte; **19,55 Buni prieteni** - s.; 20,25 Fără milă; 20,55 Poenbomba - em. distr.; **21,25 Danielle Steel - Roata destinului** - f. romantic, SUA, 1990; 0,00 Bună seara, Ungaria!; 0,45 Autoexpo; 1,15 Beri legendare - doc.; **1,30** Legătură greșită - thriller, SUA, 1989

DUNA TV

6,30 Matinal; 9,40 Mag. politic; **10,10 Am primit o scrisoare - f. Ungaria, 2001; 11,05 Locotenentul Rakoczi** - f. Ungaria, 1953; 12,50 Știri; 13,10 În mâinile Domnului; 13,40 Szovathy Eva - f. Ungaria, 1943; 15,00 Cercul elevilor; **15,30 Geografie îndrăgostită** - s.; 16,05 Hungaria Litterata; **17,05 Prieteni la ștrand** - s. Germ.; 18,00 Calendarium - magazin; 19,00 Știri; 19,30 Basme; 20,00 Mag. economic; 21,00 Alegeri 2002; 22,15 Grădini europene - doc. s.; 22,45 Știri; 23,05 De ce?; 23,30 Jurnal cultural; 0,00 Teatru mare pe scenă mică - doc. Ungaria 1994; 0,55 Știri

PRO 7

7,10 Sam; 8,00 Taff - magazin; **8,50 Cine-i șeful?** - s.; **9,20 Fam. Bundy** - s.; **9,50 Chaos City** - s.; **10,20 Sub acoperire** - pol., SUA, 1987; **12,05 Fam. Bundy** - s.; **12,35 Chaos City** - s.; **13,00 Cybill** - s.; **13,30 Roseanne** - s.; 14,00 Sam; 15,00 Talkshow-uri; **17,00 Toți sub un acoperiș** - s.; 18,00 Taff; **19,00 Prieteni** - s.; **19,30 Sabrina** - s.; **20,00 Simpsonii** - d.a.; 20,30 Galileo - mag. de știință; 20,55 Știri; **21,15 Alicia** - s. pol. Germ. 2001; 23,15 TV Total; 0,15 Elton TV; **0,40 League Of Gentlemen** - s. Anglia; **1,20 Switch** - parodie tv; 1,50 TV Total.

TV 5

14,05 Magazin; **15,15 Un bărbat** - f.; 17,00 Jurnal; 17,30 Teleturism; 18,05 Piramida; 18,30 Întrebări pentru un campion; 19,00 Jurnal; **19,15 Un bărbat** - f.; 21,00 Jurnal; 21,30 Jurnal France 2; 21,55 Magazin; 22,15 Documentar; 23,05 Jurnal; **23,25 Învățăminte** - f.

EUROSPORT

9,30 Yachting; 10,30 Golf; 11,30 Schi trambulină; 12,00 Biatlon - CM Lahti, 7,5 km fem.; 13,30 Tenis - Indian Wells; 14,30 Biatlon - Lakti, 16,00 Ciclism - Paris-Nissa et. 4 direct; 18,00 Ciclism - Tirreno-Adriatico, 19,00 Biatlon - Lakti/Fin. 19,30 Biatlon; 21,00 Fotbal - legende, Uruguay; 21,30 Fotbal - Lilian Thuran; 22,00 Tenis - Indian Wells, direct; 23,30 Știri; 0,45 Fotbal - legende ale CNM; 0,00 Fotbal - UEFA 2001/2002: Inter Milano - AEK Atena - Valencia/ Servette Geneva.

VĂ RECOMANDĂM

TVR 2, ora 23,00 FERICIȚI CEI ÎNSETAȚI - thriller

Detectivul Hanne Wulhelmsen și colegii ei de la poliția din Oslo anchetează câteva cazuri dure, printre care un viol brutal. Misterul este sporit de alte crime violente, apărute în diferite puncte ale orașului, fără a se cunoaște dacă victimele au avut vreo legătură.

VĂ RECOMANDĂM

ANTENA 1, 23,30 PALOOKAVILLE - comedie

Ca să dai lovitura perfectă trebuie să fii un anumit gen de hoț, dar, în definitiv, n-ai nevoie decât de pricepere, viclenie și un plan simplu. Asta știu și cei trei prieteni, Sid, Russ și Jerry, care au propriul lor plan în minte. Sunt prieteni de când se știu și, de câte ori se întâlnesc, pun la care acțiuni de îmbogățire rapidă. Dar, veți vedea, nimic nu e simplu.

TVR 1

7,00 Jurnalul de dimineață
7,30 Strict necesar. Magazin
8,20 Careul de aur - rel.
9,00 Teatrul Național de Televiziune prezintă: **Detectiv fără voie** - rel.
10,00 Cu ochii'n patru - rel.
11,00 TVR Iași
13,00 Muzica e viața mea (II)
14,00 Jurnalul de prânz
14,30 Moștenirea „Emanoil Gojdu" - rel.
15,15 Eveniment
16,00 Conviețuiri. Magazin
16,30 Panorama. Magazin în limba germană
17,00 Vino să vezi!
17,45 Pasiuni - s.
18,30 Corect. Cu Ruxandra Gheorghe
18,35 Careul de aur
19,15 Avanpremieră * Știri. Sport
19,35 Glume, boacăne, aventuri
20,00 Jurnal. Meteo. Sport
20,45 Curat Caragiale! Parol!
(●) 20,50 Dublă expunere - dramă, Italia, 1990. Ultima parte
22,35 Reflecții rutiere
22,50 Euroatlantica
23,50 Jurnalul de noapte
0,05 Profesioniștii
1,00 Vino să vezi! - rel.
1,50 Jurnal. Meteo. Sport - rel.

TVR 2

7,00 În mijlocul furtunii - s. rel.
7,50 Diminețile unui bărbat cuminte
8,50 Fete vesele - s.
9,15 Desene animate - rel.
10,10 Zona crepusculară - s. rel.
10,35 Tată, am încurcat-o! - s.
11,00 Răscruci - rel.
11,30 Expediție în necunoscut - rel.
12,00 Paradisul de lângă noi - rel.
12,30 Sport Plus - rel.
13,30 Știri
13,35 Mit și istorie - rel.
14,00 Desene animate
15,15 Toți, împreună
16,00 Tribuna partidelor parlamentare
16,30 Transilvania insolit
17,30 Afaceri la cheie
17,55 Știri
18,00 Știri regionale
18,30 Economia încotro?
19,00 Lege pentru toți
19,30 Banatica - emisiune în limba sârbă
19,50 Iubiri de milioane
20,00 Mistere în medicină
20,55 Gata cu fumurile!
21,00 Zona crepusculară - s.
21,30 Telejurnal
22,00 Timpul trecut
(●) 23,00 Fericiți cei însetați - thriller, Norvegia, 1997

PRO TV

7,00 Teo - rel.
8,00 Știrile Pro TV - Ziarul dimineții tale
9,00 Tânăr și neliniștit - s. rel.
10,05 .Ro - rel.
10,10 X și Zero - rel.
10,15 Profeții despre trecut - rel.
11,15 Fotbal: Rezumat UEFA - rel.
12,00 Total Recall - s.
13,00 Jocul puterii - s.
(●) 14,00 Răzbunătorul - f. rel.
16,10 Tânăr și neliniștit - s.
17,00 Știrile PRO TV
17,35 Vremea
17,40 Pro Tv te ascultă ce vezi
17,45 Teo
19,00 Știrile PRO TV
19,50 Sport
19,55 Vremea
(●) 20,00 BD în alertă - comedie, România, 1970
22,00 Știrile Protv
(●) 22,30 Familia Bundy - s.
22,55 .Ro
23,00 Provest cu Bogdan Chiriac
0,00 Știrile Pro TV
(●) 0,30 Afaceri necurate - dramă, SUA, 1993
2,30 Fotbal: Meci din Divizia Națională - rel.
5,00 Total Recall - s. rel.
6,00 Jocul puterii - s. rel.

ANTENA 1-TV ARAD

6,00 Emisiune în limba germană - rel.
6,30 Știri TVA - rel.
7,00 Marius Tucă Show - rel.
8,00 Observator
8,50 Sport
9,00 Ispita - s. rel.
10,30 Îmbrățișări pătimașe - s.
(●) 11,15 Totul pentru putere - f. rel.
13,00 Știrile amiezii
13,15 MacGuyver - s.
14,00 Gong Show - rel.
16,00 Pactul de stabilitate
16,30 Publicitate, promo
16,45 Știri TVA
17,15 Ispita - s.
19,00 Observator
19,50 Sport
19,58 Meteo
20,00 Vecinii - emisiune prezentată de Adriana Trandafir
21,30 Brigada Mobilă
21,57 Publicitate, Promo
22,00 Observator
22,15 Știri TVA
22,30 Sport
22,35 Marius Tucă Show
(●) 23,30 Palookaville - acțiune/comedie, SUA, 1996
1,30 Observator - rel.
(●) 2,30 Martha, Ruth și Eddie - dramă, SUA, 1988
4,00 Amazon - s.
4,45 Brigada mobilă - rel.
5,15 MacGuyver - s. rel.
6,00 Îmbrățișări pătimașe - rel.

PRIMA TV

7,00 Desene animate
7,30 Eddie McDowd - s. rel.
8,00 Zid
12,00 Cronica cârcotașilor - rel.
12,55 Clip Art
13,00 Exploziv - rel.
13,30 Obiectiv - rel.
14,30 Desene animate: Rambo
15,00 Eddie McDowd - s. rel.
15,30 Luna sălbatică - s.
16,29 Haz la minut. Cu Ando
16,30 Nemuritorul - s. rel.
17,30 M.A.S.H. - s.
18,00 Focus
19,00 Focus special
19,15 Camera de râs
19,59 Haz la minut. Cu Ando
20,00 Reuniunea de clasă. Cu Andreea Raicu
22,00 În fața presei
23,00 Focus Plus
23,29 Haz la minut
23,30 M.A.S.H. - s. rel.
0,00 Nemuritorul - s. rel.
0,55 Clip Art - rel.
1,00 Camera de râs - rel.
1,30 Focus - rel.

DISCOVERY

10,00 Mastermind pe Discovery
10,25 Turbo
10,55 Tancuri
11,50 Meșterul tâmplar
12,15 Aventuri culinare cu Greg și Max
12,45 Povestiri neașteptate: Șobolanii
13,10 Animal X
13,40 În căutarea unor lumi dispărute
14,30 Hoți îndrăzneți
15,25 Ziua demolărilor
16,15 Secrete de stat
17,10 Aventuri culinare cu Greg și Max
17,35 Bărci de vis
18,05 Aventuri la pescuit cu Rex Hunt
18,30 Turbo
19,00 Mastermind pe Discovery
19,30 Contact extrem
20,00 Rude apropiate
21,00 Misterele istoriei
22,00 Profiler
22,30 Muzeul Negru
23,00 Criminaliștii
0,00 Dosarele FBI
1,00 Câmpuri de bătălie
2,00 Echipa timpului

ANIMAL PLANET

8,00 Salvați animalele!
8,30 Salvați și salvatori
9,00 Spitalul veterinar
9,30 Povestiri de la zoo
10,00 Îngrijitor la zoo
10,30 Povestiri despre cai
11,00 Viață de câine
12,00 Veterinari în Asia
12,30 Medicul veterinar
13,00 Aventurile lui O'Shea
13,30 Ian Gordon, prietenul rechinilor
14,00 Marile râuri ale Africii
15,00 Viață de câine
16,00 Salvați animalele!
16,30 Salvați și salvatori
17,00 Spitalul veterinar
17,30 Povestiri de la zoo
18,00 Îngrijitor la zoo
18,30 Povestiri despre cai
19,00 Aventurile lui O'Shea
19,30 Ian Gordon, prietenul rechinilor
20,00 Veterinari în Asia
20,30 Urgențe veterinare
21,00 Animalele de la A la Z
22,00 Ochiul tigrului
23,00 Întâlniri subacvatice
0,00 Fiordul crabilor uriași
1,00 Urgențe veterinare

VĂ RECOMANDĂM

TVR 1 - (●) 20,50 DUBLĂ EXPUNERE - dramă, Italia, 1990. Ultima parte

ATOMIC TV

7,00 Selector
10,25 Reactor - rel.
10,30 Atomic Cafe - rel.
11,00 Atomix - rel.
14,00 Interactiv
15,30 Proaspete și fierbinți
15,55 Reactor
16,00 Metropolis - rel.
17,00 Selector
19,00 Atomix
21,55 Reactor - rel.
22,00 Hai-Hui - rel.
22,30 Selector
23,00 Klub Bizzar

BUDAPESTA 1

7,00 Matinal - desene animate; **9,30 Topmodell** - s.; 10,55 Magazin informativ; **12,04 Pentru totdeauna** - s.; 13,00 Știri; 14,00 Magazin minorități; 14,30 Împreună; **15,05 Moloney** - s., SUA, 1996; 16,00 Știri; 16,02 Expansiune - festival de artă; **16,30 Călătorie neașteptată** - s.; 17,30 Mag. handicapați; 18,00 Știri; 18,05 Maghiari celebri - doc.; 18,15 Muzică; 18,30 Speranța urmașilor; 19,00 Știri; 19,15 Poveste; **19,40 Chicago Hope** - s.; 20,30 Știri, meteo, sport; 21,05 Spectacol de gală; 22,22 Știri; 22,30 Timp de rezervă; 23,40 Tema; 23,00 Știri; 23,15 Actual; 23,50 Cultura; 0,00 Plus 1 - em. cultură; 1,00 Cronică carpatică

RTL KLUB

7,30 Matinal; 10,00 Clubul rețetelor; **10,25 Julieta - Labirintul pasiunii** - s.; 10,50 Teleparti - concurs TV; 11,40 Top Shop; 12,35 La prânz - mag. informativ; 14,00 Știri; 14,10 Teleparti - conc. tv. **15,00 Helene și băieții** - s.; **15,25 Amazon - Prizonierii junglei** - s.; 16,20 Clubul rețetelor; **16,35 Milagros** - s.; 17,25 Concurs telefonic; **17,30 Pasiuni sălbatice** - s.; 18,20 Monika - show; 19,05 Mag. vedetelor; 19,30 Știri; 19,55 Fii și tu milionar! - conc.; 20,25 Focus; 20,55 Întâlniri; **20,55 Între prieteni** - s.; 21,25 Show-ul lui Fabry Sandor; **23,15 Oamenii președintelui** - s.; 0,05 Știri; 0,25 Multimedia magazin; 0,55 Desene animate; 1,20 Focus

VĂ RECOMANDĂM

PRO TV, ora 1,00 AFACERI NECURATE - dramă

Alcoolul și drogurile schimbă radical viața unui polițist și îl determină chiar să fugă cu un milion de dolari, bani care intră în posesia lui în urma unui caz pe care îl are de rezolvat. Dealer-ul lui de droguri reușește să-i dea de urmă, dar polițstul moare înainte ca acesta să afle unde e milionul. Încercând să-i seducă soția, traficantul se îndrăgostește, dar nu-și uită obiceiurile.

OTV

6,00 S-a întâmplat aseară
7,00 Zori de zi
10,00 Teleshopping
10,15 La hanul lu' nea Mărin
10,30 Contați pe noi, contați pe OTV!
13,00 24 de ore
16,00 Meserii și meseriași
16,30 24 de ore
17,00 Info pescar
18,00 24 de ore
18,20 Tărăboiul zilei
18,30 Condurățeanu întreabă
19,30 Film artistic
21,00 Dan Diaconescu Direct
23,00 Vieți și destine
23,30 Cercul vrăjitoarelor
0,00 Zestrea

TELE 7 ABC

7,35 Știri
7,50 Muzică
10,00 Tentații
11,00 **Apel: Crima** - s., rel.
12,00 Documentar
13,00 Videoclipuri
14,00 Horea - f. România, rel.
17,00 Germania astăzi - doc.
17,30 Apel: Crima - s.
18,30 Telejurnal
19,00 Viitorul azi - doc.
19,30 Concert simfonic
20,30 Siberiada - f. Rusia, 1989, p.I, cu Nikita Mihalkov, Natalia Andreicenko
22,15 Romanțe
23,10 Documentar
23,35 Știri
23,50 Muzică

TV ACASĂ

7,00 Știrile de Acasă - rel.
7,30 La casa de vis - rel.
(●)8,00 Amor de cățel - rel.
9,00 Prima dragoste - s., rel.
* Căsuța poveștilor
10,15 Vei fi a mea, Paloma! - s., rel.
(●) 11,05 De 3 x femeie - rel.
12,15 Dragoste și putere - s., rel.
12,45 Salomé - s. rel.
13,40 Micuțele doamne - s.
15,00 Războiul pasiunilor - s.
15,50 Căsuța poveștilor
16,00 Fiorella - s.
(●) 17,30 Amor de cățel - s.
18,30 Știrile de Acasă
* Vremea de Acasă
19,00 Prima dragoste - s.
20,00 Vei fi a mea, Paloma! - s.
* Știrea zilei; Vremea de acasă
21,00 Trandafirii sunt pentru cei bogați - s.
22,00 Salomé - s.
22,55 Dragoste și putere - s.
23,25 Știrile de Acasă - rel.
(●)0,00 Chef de chef - rel.
1,00 Războiul pasiunilor - rel.
1,50 Petrecerea
3,45 Muzica de Acasă

HBO

8,00 Fii atent ce îți dorești! - comed. SUA, 1999 cu Mariel Hemingway
9,35 De bunăvoie și nesilită de nimeni - comed. romantiacă SUA, 1999, cu Richard Gere
11,30 Dosarele Y - s.
12,00 Întoarecere în paradis - f. SUA, 1998, cu Vince Vaughn
13,55 Pe platourile de filmare
14,25 Cursa finală - f. Canada, 1999, cu Robert Ulrich, Patricia Kalember
15,55 Una din două - f. Franța, 1999 cu Jean-Paul Belmondo, Alain Delon
17,45 Legătura secretă - f. SUA, 1998, cu Sophie Marceau, S.Dillane
19,30 Cinema
20,00 O iubire ca-n povești - comed. romantică SUA, 1998, cu Drew Barrymore, Anjelica Huston
22,00 Transformare - f. SUA, 2000
23,50 Sub pământ s.r.l.
0,55 Kama Sutra - s.
1,25 High Fidelity - comed. Anglia/SUA, 2000, cu J. Cusack
3,20 Colindul morții - f. SUA, 1999, cu Ben Affleck
5,50 Cultura tehno - doc.

TV RCS

8,30 Cafeaua de dimineață
9,30 Desene animate
10,00 Videoclipuri
10,15 Trei destine - s., rel.
11,00 Știri RCS - rel.
11,45 Adrenalina - emis. informativă, rel.
12,45 Videoclipuri
13,00 Câini și pisici - doc.
13,30 Radical Power - doc.
14,00 Știri RCS - rel.
14,35 Ecoul străzii - emis. de educație civică, rel.
15,05 Trei destine - s.
15,50 Polițiști corupți - film
17,15 Emisiunea în limba maghiară
18,15 Știri RCS
19,00 Videoclipuri
19,10 Crimă la Savoy - f.
20,40 Videoclip
20,50 Desert speaks - doc.
21,20 Videoclipuri
21,30 Hit Squad - s., comedie
22,00 Știri RCS 2
22,35 Frontiera Live
(■) 24,05 Erotica

TV 2

6,50 Matinal; **10,00 Visători îndrăgostiți** - s.; **10,45 Rosalinda** - s.; 11,10 Gură de copil - em. lui F. Sandor; 11,40 Ofertă directă; 12,40 Noi, maghiarii; **12,50 Riviera** - s.; **13,20 Serial; 13,45 Steaua Romei - dramă coprod. 1958; 15,40 Concurs telefonic; 16,00 A iubi până la pornire - s.; 16,30 Prieteni și iubiri - s. Mexic; 17,00 Lucecita - s.; 17,30 Inimi rănite - s.;** 18,00 Claudia show; 19,00 Activ - magazin; 19,30 Fapte; **19,55 Buni prieteni - s.;** 20,25 Fără milă - conc.; 20,55 Cine-s eu? - conc.; **21,25 Darido - Lajcsi și invitații săi**; 0,00 Bună seara, Ungaria!; **0,45 Luptă pentru supraviețuire - f. acț. SUA, 1987;** 2,40 Vedete la Friederikusz

DUNA TV

6,30 Matinal; 9,40 Mag. economic; 10,10 Unde zace marxismul? - doc.; 10,50 Odiseea galactică - s.; 11,50 Cinema până la moarte - doc.; 12,40 Secretele mării - doc.; 12,50 Știri; 13,10 De ce?; 13,40 Jurnal cultural; 14,10 Spectacol de binefacere la Operă; 15,00 Geografie îndrăgostită - doc.; 15,30 Femei în spatele camerei de filmat; **16,30 Jane Mansfield - f. Anglia, 1999**; 17,25 Comorile științei; 18,00 Calĕndarium; 19,00 Știri; 19,30 Desene animate; 20,00 Casă cu curte - mag.; 20,30 Lumea de mâine - 22/21; 21,00 Natașa - f. Ungaria-Rusia, 1998; 22,30 Grozăvii cotidiene - doc.; 22,45 Știri -sport; **23,00 În lumină tremurătoare - f. SUA,1983**; 0,35 Portret

PRO 7

7,00 Sam; 8,00 Taff - magazin; **8,40 Cine-i bosul?** - s.; **9,10 Bundy** - s.; **9,40 Chaos City - s ; 10,10 Accident în iandul alb - dramă SUA, 1993; 12,05 Bundy - s.; 12,40 Chaos City - s.; 13,00 Cybill - s.; 13,30 Roseanne - s.;** 14,00 Sam; 15,00 Talkshow; **17,00 Sub un acoperiș - s.;** 18,00 Taff - magazin; **19,00 Friends - s.; 19,30 Sabrina - s.; 20,00 Simpsonii - s.;** 20,30 Galileo - mag. de știință; 20,55 Știri de seară; **21,15 Police Academy 5 - comed. SUA, 1987; 23,10 Cod genetic - horror 1996, cu Mark Dacascos; 1,00 Death Connection - f. acț. SUA, 1995, cu Thomas Ian Griffith**

TV 5

14,05 Magazin; 15,00 Jurnal; **15,15 Iubire adevărată - s.**; 17,00 Jurnal; 17,20 Invitat TV; 17,30 Mediterraneo; 18,05 Piramida; 18,30 Întrebări pentru un campion; **19,15 Iubire adevărată - s.**; 21,00 Jurnal Belgia; 21,30 Jurnal Franța; 22,05 Documentar; 23,15 Divertisment

EUROSPORT

9,30 Raliu CM; 10,00 Golf - Miami; 11,00 Aventura - Polar 2001; 12,00 Raliu CM; 12,30 Motorsport - curse pe gheață; 14,15 Fotbal - Francisco „Paco" Gento; 15,00 Fotbal - Legende CM: Suedia; 16,00 Schi trambulină - Lahti/Finlanda; 18,30 Snowboard - CM în direct; 19,15 Fotbal - Drumul spre CM; 21,00 Fitness - Ungaria; 22,00 Fitness Europa - Stuttgart; 23,00 Sportul puterii; 0,00 Știri;0,15 Extremsport, 0,45 Paralimpiada; 1,15 Raliul Corsicii

RADIO PRO FM (92,1 MHz)

5,00-5,30 BULETIN DE ȘTIRI la fiecare sfert de oră; **5,30-700 PRO FM PÂNĂ LA UNU** cu Ramon Cotizo; **7,00-10,00 PRO FM PÂNĂ LA UNU** cu Flavius Eșnican; **10,00-13,00 PRO FM PÂNĂ LA UNU** cu Mihai Dobrovolschi; **13,00-14,00 13-14 CU ANDREI** cu Andrei Gheorghe; **14,00-17,00 POFTIM PRO FM** cu Cătălin Lăpușcă; **17,00-19,00 FPRO FM E AICI** cu Cristi Schnebli; **19,00-22,00 281.976** cu Flavius Eșnican; **22,00-24,00 LATINO PARTY** cu Vali Bărbulescu; **0,00-2,00 HOT PARTY MIX** cu DJ Mike

RADIO TIMIȘOARA

6,00 Ceasurile dimineții; 8,00 Muzică populară cu dedicații; 9,00 Cânt din suflet; 10,00 De zece ori România; 11,00 Antemeridian Club; 12,00 Miez de zi la polul vest; 13,00 Emisiune în lb. germană; 14,00 Emisiune în lb. maghiară; 15,00 Emisiune în lb. sârbă; 16,00 Actualitatea în 60 de minute; 17,00 Carusel cultural; 18,00 Actualitatea radio; 18,10 Civilizația umană; 19,00 Radiojurnal; 19,15 Piti show; 20,50 Călătorie în lumea poveștilor; 21,00 Curierul de seară; Știri: 6,00; 6,50; 7,50; 11;00; 12,50; 17; 21; 21,50. **Radio Jurnal**: 7; 16; 19

RADIO SEBIȘ

6,00-9,00 Cronica cârcotașilor - (p); 9,00-10,00 Precinie, precinie - muzică populară; 10,00-12,00 Cafeaua de zece; 12,00-15,00 21 Expres; 15,00-16,00 Bună ziua, oameni buni - muzică populară; 16,00-19,00 Meridian 21; 19,00-20,00 Sus, paharul, fiecare - muzică populară; 20,00-22,00 E seara ta!; 22,00-24,00 Tropical Party - (p); 24,00-6,00 21 Night Hits - (p)

Știri: 6,00; 7,00; 9,00; 11,00; 15,00. Jurnale: 8,00; 13,00; 18,00.

Sâmbătă, 9 martie 2002

TVR 1

7,00 Ceasul deșteptător
8,00 Desene animate
8,50 Garajul lui Ziggy
10,20 Necazuri de puștoaică - s.
11,10 Auto Club
11,55 O vedetă... populară
12,45 Debut 50 Plus
13,45 Jurnalul de prânz
14,00 Garantat 100%
15,00 Fotbal: Oțelul Galați - FC Național, în etapa a 16-a a Campionatului
17,00 Ora G
18,00 Teleenciclopedia
19,30 Muzica e viața mea!
20,00 Jurnal. Meteo. Sport
20,25 Agenda europeană
20,30 Curat Caragiale! Parol!
(●) **20,35 Titanii** - s.
21,35 Sanremo 2002, a 52-a ediție a Festivalului Cântecului Italian - live
1,30 Ora G - rel.
2,30 Jurnal - rel.
3,00 Profesioniștii - rel.
4,00 Fotbal - rel.
5,40 Amprente - rel.
5,55 Ceasul deșteptător - rel.

TVR 2

7,50 Remix - rel.
8,50 Arta apărării
9,20 Muzică populară
9,40 Reforma la bani mărunți - rel.
10,10 Desene animate - rel.
11,00 Hochei pe gheață: Steaua - Gheorghieni - live
13,10 Arca lui Noe
13,40 Atlas
14,10 Planeta singuratică
15,00 Știri
15,05 Un bărbat de succes - s.
15,35 Bărbați, la cratiță!
16,35 Fețe
16,40 Andromeda - s.
17,20 Sabrina, vrăjitoarea adolescentă - s.
17,55 Știri
18,00 Știri regionale
18,15 Grazzy Informatoru' - revista presei săptămânale
18,20 În prelungiri
19,00 Trasee bănățene: Moneasa
19,15 noi@tvrtimișoara.ro
19,50 Iubiri de milioane
21,30 Știri
21,35 Ce nemaipomenit! - s.
22,05 Scurte povestiri cinematografice - s.
(▲) **22,30 Prietenii** - s.
(▲) 22,50 Despre viață și sex
0,00 Timpul trecut: armata uitată - rel.

PRO TV

7,30 Desene animate
8,30 Diabolik - d.a.
8,40 Războiul fiarelor - d.a.
9,00 Apărătorii planetei - s.
9,20 Desene animate
10,00 Gașca din Malibú - s.
10,30 Promotor
11,00 Rezumat Raliu - Franța
11,30 Gillette - lumea sportului
12,00 Snow-board magazin
12,30 Prietenii tăi - s., rel.
12,55 Știrile Pro TV
13,00 Lano și Woodley - s.
13,30 Dădacă la șase ani - s.
14,00 Filme cu Charlie Chaplin
15,30 Magazin Liga Campionilor
16,30 Bucătăria lui Radu
17,00 Meci Divizia A - Steaua - FCM Bacău - live
19,00 Știrile Pro Tv
20,00 Vacanța Mare
(●) **21,00 Măsuri disperate** - thriller, acțiune, SUA, 1998
22,55 Rezumat Raliu Franța
23,00 Marcă înregistrată
(●) **23,30 Omul întunericului** - acțiune/horror, SUA, 1990
(●) **1,15 Povestea lui Tyson** - biografic, dramă, SUA, 1995

ANTENA 1-TV ARAD

7,00 Divertisment
8,00 Știri TVA - rel.
8,30 Un nou început
9,00 Păstorul cel bun
9,30 Lumea mare a celor mici
10,00 Casa de piatră
10,30 Roata de rezervă
11,00 BIT - emis. de informatică
(●) 11,30 Medicul de gardă - emisiune medicală
12,30 Calea misterelor - s.
13,30 Misiune imposibilă - s.
14,30 Premiile industriei muzicale - rezumat
16,30 Force Ten from Navarrone - acțiune, SUA, 1978
19,00 Observator
19,45 Sport; Meteo
20,00 Divertis
21,00 Joc în doi - acțiune SUA
22,30 Fotbal din Primera Division
1,30 Force ten from Navarrone - f. rel.
4,30 Familia Howard - dramă, SUA, 1940
6,30 Casa de piatră - rel.

PRIMA TV

7,00 Desene animate
10,00 Să fii sănătos! - emis. medicală
11,00 Sport Magazin
14,00 Motor
14,30 Exploziv
15,00 www. primatv.ro
15,30 Luna sălbatică - s.
16,30 Nemuritorul - s., rel.
17,25 Haz la minut cu Ando
17,30 M.A.S.H. - s.
18,00 Focus
19,05 Camera de râs
19,30 Vrei să miliardar?
20,00 Banc-Show
22,30 Camera de râs
23,30 M. A. S. H. - s., rel.
0,00 Nemuritorul - s.
1,00 Film erotic
2,30 Focus - rel.

DISCOVERY

10,00 Mastermind pe Discovery
10,25 Turbo
10,55 Copiii și Discovery
11,50 Aventuri culinare
12,15 Bărci de vis
12,45 Mort sau viu
13,40 Gangsterii
14,30 Câmpuri de bătălie: Caen
15,25 Magdi Yacoub: Regele inimilor
16,15 Dosarele fitness
17,10 Marile cărți
18,05 Secrete de stat
19,00 Furturi din magazine
20,00 Turul regal al Iordaniei
21,00 Design
22,00 Mașini extreme
23,00 Nebunie
1,00 Criminaliștii
2,00 Medici detectivi
3,00 Exploratorii

ANIMAL PLANET

8,00 Salvați animalele!
9,00 Lassie
10,00 Un câine cu imaginație
11,00 În lumea animalelor cu frații Kratt
12,00 Îngrijitor la zoo
13,00 Ian Gordon, prietenul rechinilor
14,00 Aventurile lui O'Shea
15,00 Tainele Europei
15,30 Întâlniri cu animale
16,00 Animale periculoase și animale inofensive
17,00 Marile râuri ale Africii
18,00 Vânătorul de crocodili
19,00 Acvanauții
19,30 Contact extrem
20,00 În mijlocul naturii cu Jeff Corwin
21,00 Povestiri neobișnuite
22,00 Animal X
23,00 Tehnici de vârf în medicina veterinară
23,30 Aliați sau dușmani
0,00 Apel de urgență
1,00 Musafiri nepoftiți

VĂ RECOMANDĂM

HBO - 22,55 PIERDUȚI ÎN SPAȚIU - SF, SUA, 1998

ATOMIC TV

7,00 Selector
10,30 Romanian Top 100
12,30 File de poveste
13,00 Selector
14,00 K Lumea
16,00 Selector
18,30 Atomix
21,30 Febra
22,30 Vibrații
23,30 Klub Bizzar
0,30 Selector
1,30 Insomnia

BUDAPESTA 1

6,45 Viața satului; 7,00 Matinal; 8,25 Desene animate; 9,00 Mesajul trecutului; 10,25 Unde? Ce?; 10,50 Desene animate; 11,15 Zanzibar - emis. pt. tineri; **12,10 Indaba - s.** Franța; 13,00 Știri; 13,05 Bravo TV; 14,05 Conc. studenți și liceeni; 14,50 Pentru drum; 15,05 Împăratul Otto și Europa - doc.; 15,35 Să discutăm despre viitor; 15,55 Secolul nostru; 16,20 Halo - reportaje; 16,50 Campion; 17,25 TS - Liga Borsodi - fotbal; 19,35 Luxor - conc. TV; 20,30 Știri; 21,05 Noi anotimpuri capricioase - emis. distractivă; 22,05 În vizită la președintele Mandl Ferenc; **23,05 Atracție fatală** - thriller SUA, 1987

RTL KLUB

7,00 Norm show - s.; 7,30 Calendar - religie; 8,00 Clubul copiilor - d. a. ; 10,45 Desene animate Disney; **11,30 Austral Express** - s.; **12,30 Jesse - s.**; 12,55 Concurs telefonic; 13,00 Știri; 13,10 Parlament - magazin săptămânal; **13,40 Doctorii** - s.; **14,30 Dragă, am micșorat copiii - s.**; **15,50 Între prieteni - s.**; **18,05 Melrose Place - s.**; 18,55 Csiiz; 19,30 Știri; 19,50 Focus plus; **20,20 Tipii - s.; 20,50 Învăluit** - comed. acț. SUA; 22,50 Heti hétes - talk; 0,00 Știri; **0,20 Inferno** - horror Italia-SUA; 2,05 Focus plus; 2,35 Moda

VĂ RECOMANDĂM

ANTENA 1 - 16,30 FORCE TEN FROM NAVARRONE - acțiune, SUA, 1978

PRO TV -(●) 1,15 POVESTEA LUI TYSON - biografic, dramă, SUA, 1995

Miercuri, 13 martie 2002

OTV

6,00 S-a întâmplat aseară
7,00 Zori de zi
10,00 Teleshopping
10,15 La hanul lu' nea Mărin. Muzică populară
10,30 Contați pe noi, contați pe OTV!
13,00 România fără fard
13,30 24 de ore
16,00 Meserii și meseriași
16,30 24 de ore
18,20 Tărăboiul zilei
18,30 Condurățeanu întreabă
19,30 Film artistic
21,00 Dan Diaconescu Direct
23,00 Vieți și destine
0,00 Vot

TELE 7 ABC

7,35 Știri
7,50 Videoclipuri
10,00 Tentații - rel.
11,00 Documentar - rel.
12,00 Apel: Crima - s. rel.
13,00 Videoclipuri
14,00 Baltagul - dramă, România, '69 - rel.
16,15 Reportaj 7 abc
17,00 Documentar
17,30 Apel: Crima - s.
18,30 Telejurnal
19,00 Documentar
19,30 Concert
20,30 Calina roșie - dramă, Rusia, 1974
23,30 Știri
23,45 Videoclipuri

TV ACASĂ

7,00 Știrile de Acasă - rel.
7,30 Doctorul casei - rel.
(●) **8,00 Amor de cățel** - s. rel.
9,00 Prima dragoste - s. rel.
10,15 Vei fi a mea Paloma - s. rel.
(●) 11,05 De 3 x femeie - rel.
12,15 Dragoste și putere - s. rel.
12,45 Salome - s. rel.
13,40 Micuțele doamne - s.
15,00 Războiul pasiunilor - s.
15,50 Căsuța poveștilor - desene animate
16,00 Fiorella - s.
(●) **17,30 Amor de cățel** - s.
18,30 Știrile de Acasă
19,00 Prima dragoste - s.
20,00 Vei fi a mea Paloma! - s.
(●) 20,50 De 3 x femeie
22,00 Salome - s.
22,50 Dragoste și putere - s.
23,30 Știrile de Acasă - rel.
0,00 Sânge din sângele meu - s.
0,30 Războiul pasiunilor - s.rel.
(●) 1,20 De 3 x femeie - rel.
2,30 Muzica de acasă, muzica nopții
3,30 Acasă la români, cântă-mi lăutare! (rel)
5,30 Ia-mă acasă - rel.

HBO

8,00 Est-Vest - dragoste, Franța, 1998
10,05 Mamă și fiică - dramă, SUA, 1998
12,15 Ritualuri de împerechere - comedie, SUA, 1999
13,45 Jurăminte fatale - acț., SUA, 1999
15,15 Adevărații Butch Cassidy și Sundance Kid: Capitolul pierdut - documentar
16,05 Între artă și adevăr - dramă, SUA, 1999
18,15 Viață dublă - dramă, SUA, 2000
20,00 Insula - dramă, SUA, 2000
21,25 Talentatul domn Ripley - thriller, SUA, 1999
23,45 Transformare - horror, SUA, 2000
1,30 Câteodată ei se întorc ... pentru mai mult - horror, SUA, 1998

TV RCS

8,30 Cafeaua de dimineață
9,30 Desene animate
10,00 Videoclipuri
10,15 Telenovela
11,00 Știrile RCS
11,45 Em Atitudini - rel.
13,15 Câini și pisici - s. doc.
13,45 Videoclipuri
14,00 Știrile RCS 2
14,35 Conviețuiri - rel.
15,05 Războiul lui Luke&Barney - film
16,30 Radical power - doc.
17,00 Trei destine - s.
17,45 O altfel de lume - rel.
18,15 Știrile RCS 1
19,00 Desene animate
19,30 Hit Squad - s.
19,50 Videoclipuri
20,00 O oră cu Dani Dascălu
21,00 Provocările tehnologiei - doc.
21,30 Videoclipuri
21,40 Deșertul vorbește - doc.
22,00 Știri RCS 2
22,35 Sleepstalker - film
24,00 Erotica

TV 2

6,50 Ediție matinală; **10,00 Visători îndrăgostiți** - s.; **10,45 Rosalinda** - s.; 11,10 Ajută-te singur; 11,40 Ofertă directă; 12,40 Noi maghiarii; **12,50 Riviera** - s.; 13,20 Serial distr. **13,45 Victimile unui virus** - f., SUA, 1989; 15,40 Concurs telefonic; **16,00 A iubi până la pornire** - s.; **16,30 Prieteni și iubiri** - s.; **17,00 Lucecita** - s.; **17,30 Inimi rănite** - s.; 18,00 Claudia; 19,00 Activ - magazin; 19,30 Fapte - mag. **19,55 Buni prieteni** - s.; 20,25 Fără îndurare - conc. TV; 21,00 Benny Hill show; 21,25 Activity show; 22,15 Boros Bochkor-show; 0,00 Bună seara, Ungaria!; **0,45 Baywatch** - s.; **1,35 Pământul făgăduinței** - s.;

DUNA TV

6,30 Dimineața; 9,40 Cercul gospodarilor; **10,30 Odiseea galactică** - s.; 11,30 Alegeri 2002; 12,50 Știri; 13,10 Biserica vie; 13,40 Pietrele povestesc; 13,40 Ura! am găsit!; 14,10 Cluc Equator; 14,40 Inițiere; 14,55 Sfinți și legende arpadiene - doc.; 15,15 Pompei - d.a.; 16,10 Galerie istorică; 16,25 Opere de artă; **17,00 25 grade latitudine sudică** - s. FR.; 18,00 Calendar; 19,00 Știri; 19,30 Basm; 20,00 Mag. politic; **20,30 Un nord înghețat** - f. SUA, 1922; **20,55 E foc, beby** - comed. Cehia, 1967; **22,05 Fiul Morel** - f. Ungaria; 22,35 Întâlnirea artiștilor; 23,05 S-a deschis noul Teatru național; 23,45 Club @ dunatv.hu; 0,15 Cealaltă față a Lunii - doc.

PRO 7

7,00 Sam; 7,50 Taff magazin; **8,45 Cine-i șeful?** - s.; **9,15 Fam. Bundy** - s.; **9,45 Chaos City** - s.; **10,10 Love Crash** - comedie, Germ., 2001; **12,10 Fam. Bundy** - s.; **12,35 Chaos City** - s.; **13,00 Cybill** - s.; **13,30 Roseanne** - s.; **14,00 Sam** - s.; 15,00 Talkshow-uri; **17,00 Sub un acoperiș** - s. distr.; 18,00 Taff magazin; **19,00 Prietenii** - s.; **19,30 Sabrina** - s.; **20,00 Simpsonii** - s.d.a.; 20,30 Galileo - mag. de știință; 20,55 Știri; **21,15 Buffy - Spaima demonilor** - s. mystery, SUA, 2000; **22,15 Angel** - s.; 23,15 TV Total; 0,15 Reportaj; **1,00 Nevoi secrete** - erotic, SUA, 1999;

TV 5

14,05 Timpul prezent; **15,15 Nestor Burma** - s.; 17,00 Jurnal; 17,30 Reportaje Arte; 18,05 Piramida; 18,30 Întrebări pentru un campion; **19,15 Nestor Burma** - s.; 21,00 Jurnal Elveția; 21,30 Jurnal France 2; 22,05 Magazin; 23,00 Jurnal; **23,15 Un bărbat** - f.; 1,00 Jurnal

EUROSPORT

9,30 Tenis - Indian Wells; 10,30 Raliu CM; 11,30 Eurosport Special; 12,00 Snowboard- Sapporo; 12,30 Formula 1- mag.; 14,30 Schi - comb. nordică, direct; 15,30 Tenis - Indian Wells; 16,15 Ciclism: Paris-Nissa et. 3; 18,00 Schi trambulină- Falun, direct; 19,45 Știri; 20,00 Schi - comb.-nord.; 20,30 Schi fond Holmenkollen; 21,30 Schi trambulină; 22,00 Tenis - Indian Wells direct; 23,30 Știri; 23,45 Golf: 0,45 Yachting - Volvo Ocean Race.

VĂ RECOMANDĂM

PRO TV, ora 19,45 RĂZBUNĂTORUL - acțiune

Până nu de mult, Frank Castle era unul dintre cei mai apreciați ofițeri de poliție, un nume temut atât pentru ambiția cu care-și ducea la capăt orice misiune, cât și pentru faptul că nu putea fi cumpărat. Dar totul s-a schimbat în câteva fracțiuni de secunde, când familia sa a fost ucisă, într-un atac cu bombă, organizat de mafioți. Toată lumea crede că Frank a murit și el în explozia devastatoare, dar nu a fost așa. Ascuns în subteran, Castle și-a construit în sistemul de canalizare al orașului un veritabil buncăr, un centru de comandă unde să-și poată plănui nestingherit răzbunare.

VĂ RECOMANDĂM

HBO, ora 20,00 INSULA - aventură

Când soțul său moare, Liz Donovan așteaptă cu interes, firesc de altfel, deschiderea și citirea testamentului acestuia. Dar, surpriză! Ei nu-i mai revine mare lucru din averea răposatului, deoarece bărbatul a investit, în mare secret, o groază de bani în achiziționarea unor proprietăți pe o insulă din New England, numită „Bailey's Mistake". Nemulțumită și curioasă în același timp să vadă pe ce s-au dus banii familiei, Liz își ia copiii și pornește spre insula cu pricina. La scurtă vreme de la sosire, va realiza însă, că „Bailey's Mistake" nu este un loc ca oricare altul, ci e populat de personaje deosebit de ciudate.

TVR 1

7,00 Jurnalul de dimineață
7,30 Strict necesar. Magazin matinal
8,20 Careul de aur - rel.
(●) **9,00 Cum să te aperi** - dramă, SUA, 1979
10,35 Amprente - rel.
10,50 TVR Cluj
13,00 Garantat 100% - rel.
14,00 Jurnalul de prânz
14,30 Oameni ca noi
15,00 Bucuriile muzicii
16,00 Panorama
17,00 Medicina pentru toți
17,45 Pasiuni - s.
18,30 Corect. Cu Ruxandra Gheorghe
18,35 Careul de aur. Concurs de cultură generală
19,15 Avanpremieră. Știri. Sport
19,35 Glume, boacăne, aventuri
20,00 Jurnal. Meteo. Sport
20,45 Curat Caragiale! Parol!
20,50 Teatrul Național de Televiziune prezintă: **Detectiv fără voie** - s.
21,50 Cu ochii'n 4
22,50 Recurs la morală
23,50 Jurnalul de noapte
0,05 Infomania
1,05 Poveste de dragoste - rel.
1,50 Jurnal. Meteo, Sport - rel.
2,40 Teatrul Național de Televiziune prezintă: **Detectiv fără voie** - rel.

TVR 2

7,00 În mijlocul furtunii - s. rel.
7,50 Diminețile unui bărbat cuminte
8,50 Fete vesele - s.
9,15 Desene animate - rel.
10,05 Gata cu fumurile!
10,10 Zona crepusculară - s. rel.
10,35 Tată, am încurcat-o! - s.
11,00 Prietenii lui Piticot - rel.
11,45 Camera de gardă - rel.
12,20 Bărbați, la cratiță! - rel.
13,25 Știri
13,30 E dreptul tău - rel.
14,00 Desene animate
15,15 Toți, împreună
16,00 Călătorind prin țară
16,30 Sport Plus
17,30 Mit și istorie
17,55 Știri
18,00 Știri regionale
18,30 Rural XXI
19,00 Muzică populară
19,30 Banatica (emisiune în limba maghiară)
19,50 Iubiri de milioane
20,00 Rituri interzise
21,00 Zona crepusculară - s.
21,30 Telejurnal
22,00 Traficantul de arme - dramă, Canada/SUA, '84
23,25 Clepsidra cu imagini
0,00 Rituri interzise - rel.
0,55 Remix - rel.

PRO TV

7,00 Teo - rel.
8,00 Știrile Pro TV - Ziarul dimineții tale
9,00 Tânăr și neliniștit - s. rel.
10,05 .Ro - rel.
10,15 Gândește liber - rel.
11,15 Fotbal: Rezumat UEFA - rel.
12,00 Total Recall - s.
13,00 Jocul puterii - s.
14,00 Lanțul slăbiciunilor - rel.
15,00 Urmărire generală - rel.
16,00 Tânăr și neliniștit - s.
17,00 Știrile Pro TV
17,35 Vremea
17,40 Pro TV te ascultă ce vezi
17,45 Teo
19,00 Știrile Pro TV
(●) **19,45 Răzbunătorul** - acțiune, SUA, 1989
21,30 UEFA Champions League - AS Roma - Galatasaray - prima repriză
22,30 Știrile Pro TV
22,45 Fotbal: UEFA Champions League - repriza a doua
23,40 .Ro
23,45 Știrile Pro TV
* Omul care aduce cartea
* ProTv te ascultă ce vezi
0,00 Fotbal: Rezumat UEFA
(●) **1,00 Claustrofobul** - dramă, SUA, 1970
3,00 Meci din Divizia A - Steaua - FCM Bacău - rel.

ANTENA 1-TV ARAD

6,00 Divertisment - rel.
6,30 Știri TVA - rel.
7,00 Marius Tucă Show
8,00 Observator
8,50 Sport
9,00 Ispita - s. rel.
10,30 Îmbrățișări pătimașe - s.
(●) **11,15 Viață dublă** - f. rel.
13,00 Știrile amiezii
13,15 MacGuyver - s.
14,00 Din dragoste - rel.
16,00 Emisiune în limba germană
16,30 Publicitate, promo
16,45 Știri TVA
17,15 Ispita - s.
19,00 Observator
19,50 Sport
19,58 Meteo
20,00 Gong Show - em. divertisment
21,57 Publicitate, Promo
22,00 Observator
22,15 Știri TVA
22,30 Sport
22,35 Marius Tucă Show
23,30 Totul pentru putere -dramă, SUA
1,30 Observator - rel.
(●) **2,30 O petrecere pe cinste** - comedie, Canada, 1992
4,00 Amazon - s.
5,00 MacGuyver - s.rel.
6,00 Îmbrățișări pătimașe - s. rel.

PRIMA TV

7,00 Desene animate - rel.
7,30 Eddie McDowd - s. rel.
8,00 Zid
12,00 Copiii spun lucruri trăznite - rel.
12,55 Clip Art
13,00 Motor - rel.
13,30 Providence - s. rel.
14,30 Desene animate: Rambo
15,00 Eddie McDowd - s. rel.
15,30 Luna sălbatică - s.
16,29 Haz la minut. Cu Ando
16,30 Nemuritorul - s. rel.
17,30 M.A.S.H. - s.
18,00 Focus
18,55 Focus special
19,05 Camera de râs
19,59 Haz la minut. Cu Ando
20,00 Cronica cârcotașilor
21,00 Petrecărețele - comedie, SUA, 1985
23,00 Focus Plus
23,29 Haz la minut. Cu Ando
23,30 M.A.S.H. - s. rel.
0,00 Nemuritorul - s.
0,55 Clip Art - rel.
1,00 Camera de râs - rel.
1,30 Focus Plus - rel.

DISCOVERY

10,00 Mastermind pe Discovery
10,25 Turbo
10,55 Tancuri
11,50 Bărci de vis
12,15 Satul ecologic
12,45 Dinozauri în adâncuri
13,40 Naziștii: un avertisment al istoriei
14,30 Design
15,25 Universul: Stele
16,15 Pe urmele civilizațiilor dispărute
17,10 Satul ecologic
17,35 Salvatorul grădinilor
18,05 Aventuri la pescuit cu Rex Hunt
18,30 Turbo
19,00 Mastermind pe Discovery
19,30 Contact extrem
20,00 Povestiri neașteptate: Șobolanii
20,30 Animal X
21,00 În căutarea unor lumi dispărute
22,00 Hoți îndrăzneți
23,00 Ziua demolărilor
0,00 Secrete de stat: Oamenii președintelui
1,00 Cosmodrom se întoarce

ANIMAL PLANET

8,00 Salvați animalele!
8,30 Salvați și salvatori
9,00 Spitalul veterinar
9,30 Povestiri de la zoo
10,00 Îngrijitor la zoo
10,30 Povestiri despre cai
11,00 Câini utilitari
12,00 Veterinari în Africa
12,30 Medicul veterinar
13,00 Vânătorul de crocodili
14,00 Pasiunea pentru natură
14,30 Școala ghizilor africani
15,00 Câini utilitari
16,00 Salvați animalele!
16,30 Salvați și salvatori
17,00 Spitalul veterinar de urgență
17,30 Povestiri de la zoo
18,00 Îngrijitor la zoo
18,30 Povestiri despre cai
19,00 Vânătorul de crococ
20,00 Veterinari în Africa
20,30 Urgențe veterinare
21,00 Animalele de la A la Z
22,00 Născut printre boșimani și lei
23,00 Animale periculoase și animale inofensive
0,00 Neîmblânzita Australie
1,00 Urgențe veterinare- 2 ep.

VĂ RECOMANDĂM

ANTENA 1 - (●) 2,30
O PETRECERE PE CINSTE
- comedie, Canada, 1992

ATOMIC TV

7,00 Selector
10,25 Reactor - rel.
10,30 Selector
11,00 Atomix - rel.
14,00 Interactiv
15,30 Proaspete și fierbinți
15,55 Reactor
16,00 Rockada - rel.
17,00 Selector
19,00 Atomix
21,55 Reactor - rel.
22,00 Atomic Café
22,30 Selector
23,00 Metropolis

BUDAPESTA 1

6,45 Viața satului; 7,00 Matinal; **9,30 Topmodell** - s.; 10,05 Mag. informativ; **12,04 Pentru totdeauna** - s.; 13,00 Știri; 14,00 Mag. minorități; **15,05 Moloney** - s. pol.; 16,02 Ungaria, 2002; **16,25 Călătorie neașteptată** - s.; 17,30 În pragul speranței; 18,02 Instantaneu; **18,30 Capitaly** - s.; 19,00 Știri; 19,15 Poveste de seară; **19,40 Chicago Hope** - s.; 20,27 Natura are cuvântul; 20,30 Știri, sport; **21,05 Capitaly** - s. distr. Ungaria, 2001; 21,35 TS - Fotbal - Liga campionilor - mag.; 23,45 Actual; 0,00 Știri; 0,15 Tema zilei; 0,30 Cultură; 0,40 TS - Liga campionilor, selecțiuni; 1,35 Cronică carpatică

RTL KLUB

7,30 Matinal; 10,00 Clubul rețetelor; **10,25 Julieta** - s.; 10,50 Teleparti; 11,40 Top Stop; 12,35 La prânz - mag. informativ; 14,00 Știri; 14,10 Teleparti - conc. TV; **15,00 Helene și băieții** - s.; **15,25 Amazon- Prizonierii junglei** - s. av. SUA; 16,15 Doar un cuvânt - conc. tv; 16,20 Clubul rețetelor; **16,35 Milagros** - s.; 17,25 Concurs telefonic; **17,30 Pasiuni sălbatice** - s. Argentina; **18,20 Monika** - show; 19,05 Mag. vedetelor; 19,30 Știri; 19,55 Fii și tu milionar - concurs TV; 20,25 Focus; **20,55 Între prieteni** - s.; **21,25 Ostatecii de la fermă** - f. comed. SUA; **23,05 Mercenarii dreptății** - s.; 23,55 Știri; 0,15 Antena - mag. Euro-Atlantic; 0,45 Desene animate

VĂ RECOMANDĂM

TVR 2, ora 22,00
TRAFICANTUL DE ARME - acțiune

Montreal, 1926. După ce a fost capturat în timpul războiului civil din China și forțat să asiste la executarea iubitei sale, Ted Beaubien jură să se răzbune pe cei vinovați și se implică în traficul cu arme. După o vreme, întorcându-se în orășelul natal, bărbatul va afla cu mâhnire că mama și fratele său mai mic trăiesc la limita subzistenței. Decis să le dea o mână de ajutor, Ted va lua legătura, prin intermediul fermecătoarei Maud Ryan, proprietara unui club de noapte, cu niște periculoși gangsteri. Când apar și încurcăturile, va realiza, deloc cu bucurie, că nimeni din așa-zișii amici de până atunci nu se înghesuie să-i dea o mână de ajutor.

OTV

7,00 Info pescar
7,00 Zori de zi
10,00 24 de ore
10,15 La hanul lu' nea Mărin. Muzică populară
10,30: 24 de ore
11,00 Oglinda poveștilor
11,30 România fără fard
12,00 24 de ore
13,00 Oglinzi și labirinturi
14,00 MegaSport
14,30 24 de ore
15,00 Abuzurile statului
16,30 24 de ore
17,00 Fabricat în România
17,30 Tora, Tora, Tora
18,00 Infractori de weekend
18,30 Condurățeanu întreabă - Să fii sănătos!
19,30 Film artistic
21,00 Piersicile lui Florin
23,00 24 de ore
0,00 Schimbul trei

TELE 7 ABC

7,50 Videoclipuri
10,00 Documentar - rel.
11,00 Apel: crima - s. rel.
12,00 Cântece populare
12,30 Cinetour
13,00 Emisiune sportivă
13,30 Melodii, melodii
14,00 Siberiada - f. rel.
16,00 Club ABC
17,00 Documentar
17,30 Apel: crima - s.
18,30 Telejurnal
19,00 Documentar
19,30 Concert
20,30 Siberiada - dramă, Rusia, 1979 (II)
22,15 Cinetour
23,00 Documentar
23,30 Știri
23,45 Club ABC - rel.
0,40 Clipuri

TV ACASĂ

7,00 Știrile de Acasă - rel.
7,30 Căsuța poveștilor - rel.
(●) **8,00 Amor de cățel** - s. rel.
9,00 Ia-mă acasă - rel.
9,30 Îngerașul - s.
11,45 Căsuța poveștilor
12,15 Dragoste și putere - s., rel.
12,40 Salomé - s., rel.
13,40 Micuțele doamne - s.
15,00 Muzica de Acasă
15,30 Din viață
16,00 Femei înșelate - s.
(●) **17,30 Amor de cățel** - s.
18,30 Povestiri adevărate
19,00 Intrusa - s.
20,40 Mariu - s.
22,15 Nord și Sud - s.
23,10 Povestiri adevărate - rel.
23,20 Chef de chef - rel.
0,40 Femei înșelate - s. rel.
2,10 Nord și Sud - s. rel.
3,00 Muzica de Acasă
3,30 Acasă, la români
5,30 La casa de vis - rel.

HBO

6,30 Trixie - dramă, SUA, 2000
8,30 Culoarea lăcomiei - thriller, SUA, 2000
10,00 Pe platourile de filmare
10,30 Dosarele Y - s.
11,00 Furtună, peripeții și... dragoste - comedie romantică, SUA, 1999
12,55 Cântecele unor vremuri obișnuite - dramă, SUA, 2000
14,30 Îndrăgostiți ca la 16 ani - comedie romantică, SUA, 2000
16,10 Mamă și fiică - dramă, SUA, 1998
18,20 The Players club - dramă, SUA, 1998
20,00 Regula jocului - dramă, SUA, 2000
22,00 Sub pământ s.r.l. - s.
22,55 Pierduți în spațiu - SF, SUA, 1998
1,00 Kama Sutra - s.
1,30 Casa ororilor - horror, SUA, 2000
3,00 Joia neagră - acțiune, SUA, 2000
4,35 Dușmanul dușmanului meu - acțiune, SUA, 1999

TV RCS

8,30 Desene animate
9,30 Micul geniu - comedie
11,00 Știri RCS - rel.
11,45 Radical Power - doc.
12,15 Trei destine - s.
13,00 Videoclipuri
13,10 Câini și pisici
14,35 Dedicații muzicale
14,45 Frumusețe și stil
15,00 Frontiera live
16,30 O altfel de lume - emis. de divertisment
17,00 Trei destine - s.
17,45 Provocările tehnologiei - doc.
18,15 Știri RCS
19,00 Mod de viață - divertisment
19,40 Desert speaks - doc.
20,00 Show cu ecou
22,00 Știri RCS
22,35 Mușcătura dragonului - film
24,00 Erotica

TV 2

7,00 Rădăcini; 7,30 Matineu, desene animate; 9,45 Desene animate; **11,40 Aventurile lui Herkules jr. - s.**; 12,10 Jam Boree; 12,40 Autoexpo; 13,10 Lumea sălbatică - doc.; **14,00 S Club 7 - s. Anglia; 14,25 Xena - s. fant. SUA, 1995**; **15,15 Aventurile lui Indiana Jones - s.; 16,15 De la unu la doi - s.; 16,45 Providence - s.; 17,40 Super echipa - s.; 18,30 Poarta stelară - s.** S. F.; 19,30 Fapte; **20,00 Mesaje din Hawaii** - s. av. SUA, 1995, ep. 4; **21,00 Fotografii fatale - f. acțiune SUA, 1998; 22,55 Gallipoli - f. război SUA, 1981**; 1,00 Film - d. a.

DUNA TV

6,30 Matinal; 8,05 Emisiune pentru copii - d. a.; **9,10 Piper mic, dar iute** - s. Germania; 9,45 Vrăjitorul - em. copii; 10,10 Limba maghiară; 10,25 Aula - jurnal tineri; 11,00 Informatică; 11,25 Ura! Am găsit! **11,55 Prieteni la ștrand** - s. Germania; 12,50 Știri; 13,10 Muzică populară; 13,40 În mâinile Domnului; 14,10 Case memoriale; 14,40 Autonomia; 15,15 Omul și pădurea; 15,35 Scene culturale; 16,35 Istoria unei națiuni - doc. Italia; **16,40 Direcția: viitorul - s. Australia**; 17,30 Mag. ecologic; **18,00 Magie** - s. Italia, 1998; 19,00 Știri; 19,30 Desene animate; **20,00 Probleme de inimă - s. Germania; 20,50 Ceva sălbatic - comed. acț. SUA, 1986; 23,00 Educatoarea - f. Anglia, 1998**; 1,05 Știri

PRO 7

8,30 Chaos City - s. Franța; 8,55 Des. anim.; **13,20 Clueless - s. distr.; 13,50 Familia Bundy - s.; 14,15 Raymond - s.; 14,45 Jesse - s.; 15,15 Prieteni - s .; 15,45 Will și Grace - s .; 16,10 Dawson's Creek - s.; 17,05 Vrăjitoarele - s.; 18,05 Sabrina - s.; 18,35 - s .**; 19,00 Futurama; **19,30 Trigger Happy TV - s.**; 20,00 Talk, talk, talk; 20,55 Jurnal, meteo, sport; **21,15 Fanul - psihothriller, SUA, 1996,** cu Robert De Niro; **23,35 Știu ce-ai făcut astă vară** - horror, SUA, 1998; **0,40 Trăiește!** - horror, Canada/Olanda, 1997; **3,15 Cod genetic** - horror, SUA, 1996

TV 5

13,30 Jurnal; 14,05 Magazin; 15,00 Jurnal; 15,15 Magazin; 17,00 Jurnal; 17,30 Sport Africa; 18,05 Piramida, 18,30 Întrebări pentru un campion; 19,00 Jurnal; 19,30 Rădăcini și aripi; 21,00 Jurnal Belgia; 21,30 Jurnal Franța; 22,30 Documentar; 1,00 Victoriile muzicii; 2,30 Jurnal

EUROSPORT

9,30 Sport extrem; 10,00 Schi alpin - în direct; 11,00 Schi - slalom fem., în direct; 12,00 Raliu CM; 12,30 Schi alpin; 14,15 Biatlon - 10 km; 15,45 Schi fond Falun; 16,30 Biatlon - 7,5 km fem., în direct; 18,00 Schi trambulină - Harrachov; 19,15 Știri; 19,30 Snowboard; 20,00 Schi - combinata nordică; 21,15 Schi fond - Falun; 22,00 Echitație - Paris/Bercy; 23,00 Schi trambulină; 0,15 Știri; 0,30 Paralympics - Salt Lake City; 1,00 Raliul Corsicii 2002

VĂ RECOMANDĂM

PRO TV, ora 23,30 - OMUL ÎNTUNERICULUI - acțiune SF

Doctorul Peyton Westlake se află la un pas de o realizare revoluționară, care ar schimba profund și definitiv medicina modernă: o piele sintetică, aproape identică ca aspect cu cea „naturală". Singura problemă constă în faptul că, ținută mai mult de o sută de minute în lumina soarelui, respectiva substanță se dezintegrează. Pentru doctor, lucrurile iau însă o turnură ciudată și periculoasă, când o bandă de hoți, aflați în căutarea unui foarte important document și conduși de Durant, aruncă în aer întreg laboratorul, cu el înăuntru. Supraviețuind în mod miraculos teribilei explozii, cercetătorul, complet desfigurat, pornește acum să se răzbune pe cei care i-au distrus viața...

VĂ RECOMANDĂM

PRO TV - 21,00 MĂSURI DISPERATE - acțiune

Adeseori confruntarea dintre doi oameni cu opinii total diferite nu poate fi decât pe viață și pe moarte. Frank Connor, un polițist din San Francisco, dedicat trup și suflet meseriei sale, se vede pus într-o situație disperată, când trebuie să găsească un donator de măduvă compatibil, pentru a salva viața fiului său, grav bolnav.

TVR 1

7,00 Universul credinței
9,15 Desene animate
9,45 Grădinița de duminică
10,30 Viața satului
12,00 Tezaur folcloric
13,00 Conferința de presă
13,55 Jurnalul de prânz
14,00 Bun de tipar
15,00 Fotbal: Ceahlăul Piatra Neamț - Dinamo, în etapa a 16-a a Campionatului
17,00 Glume, boacăne, aventuri
17,30 Bravo, bravissimo!
19,00 Deștept și bogat - emsiune concurs
20,00 Jurnal. Meteo. Sport
20,30 Curat Caragiale! Parol!
20,35 Ghici cine vine la tine?
21,35 Un bilet în plus - comedie, SUA, 1999
23,30 Jurnalul de noapte
23,45 Bravo, bravissimo! - rel.
1,15 Ghici cine vine la tine? - rel.
2,15 Jurnal - rel.
2,45 Bun de tipar - rel.
3,45 Fotbal - rel.
5,55 Deștept și bogat - rel.

TVR 2

7,00 Atlas - rel.
7,30 Piatra magică - s., rel.
8,30 Tradiții
9,00 Medalion de interpret
9,30 Ferma
10,30 Cronici votive
11,00 Prietenii lui Piticot
11,45 Magicianul - s.
12,10 Piatra magică - s.
12,40 Gata cu fumurile!
12,45 Wishbone - s.
13,10 Gata cu fumurile!
13,15 Paradisul de lângă noi
13,45 Aleea cu ghimpi
14,05 Splendorile naturii
15,00 Știri
15,05 Un bărbat de succes - s.
15,35 Corpul uman
16,30 Hochei pe gheață: Steaua - Georghieni, în play-off
17,55 Știri
18,00 Locuri cu povești
18,30 Din aproape în aproape
19,20 La ceas de seară
(●) **20,00 Toate iernile care au trecut** - dragoste, SUA, 1997
21,30 Știri
21,35 Ce nemaipomenit - s.
22,05 Minutul 91
(●) **23,35 Jocuri periculoase** - thriller, Italia, 1999 (II)
1,10 Planeta singuratică - rel.

PRO TV

7,00 Desene animate
9,00 Viteazul Thor - s.
10,00 Apărătorii planetei - s.
10,30 Gașca din Malibu - s.
11,00 Parte de carte - talk-show
12,00 Profeții despre trecut cu Silviu Brucan
12,55 Știrile Pro TV
(●) **13,00 Esență pură** - dramă, SUA, 1982
(●)**14,35 Moromeții** - dramă, România, 1988
17,00 Marcă înregistrată cu Andi Moisescu
17,30 Gala turismului românesc
19,00 Știrile Pro TV * Sport * Vremea
20,00 Fotbal Divizia A - Rapid - UMT, live
21,50 Fotbal la maxx cu Malonga Parfait
(●) **22,30 Familia Bundy** - s.
22,30 Rezumat - Raliu Franța
22,35 Procesul etapei cu Ovidiu Ioanițoaia
2,00 Esență pură - f. rel.
3,30 Gala turismului românesc - rel.
5,00 Parte de carte - rel.

ANTENA 1-TV ARAD

6,30 Muzică populară
7,30 Viața spirituală - rel.
8,00 7 zile TVA - retrospectiva știrilor locale
9,00 Vocea inocenței
10,00 Animax - d.a.
(●) **11,30 Bingo** - aventuri, SUA, 1991
13,15 Roswell - s.
14,15 Joc în doi - rel.
16,00 Silverado - western, SUA, 1985
18,30 7 zile (retrospectiva săptămânii realizată de Vlad Petreanu)
19,00 Observator
19,25 Sport
19,58 Meteo
20,00 Academia vedetelor
(●) **22,00 Invazia Americii** - acțiune, SUA
(●) **0,00 O femeie excentrică** - comedie, SUA
1,30 Observator
5,30 Invazia Americii - f. rel.

PRIMA TV

7,00 Tradițiile românilor
7,30 Program pentru copii
10,30 HIT 40. Top muzical
11,30 Creaturi sălbatice - doc.
12,30 Vindecă, acum! - talk show
13,30 Levintza prezintă
14,00 Nemuritorul - s. rel.
15,00 Camera de râs - rel.
16,00 Cronica cârcotașilor - rel.
17,00 Copiii spun lucruri trăsnite - rel.
18,00 Focus
19,00 Vrei să fii miliardar?
20,00 Real TV
21,30 Când Harry a întâlnit-o pe Sally - comedie, romantică, SUA, 1989
23,00 Obiectiv
0,00 Nemuritorul - s. rel.
1,00 Levintza prezintă - rel.
1,30 Tradițiile românilor - rel.
2,00 Focus

DISCOVERY

10,00 Exploratorii
10,55 Copiii și Discovery
11,50 Salvatorul grădinilor
12,15 Meșterul tâmplar
12,45 Zbor fără motor
13,40 Mumia dispărută a lui Imhotep
15,25 Inimi înghețate
16,15 Lupta cu kilogramele
17,10 Misterele naturii
18,05 Hoți îndrăzneți
19,00 Vânătorul de crocodili
20,00 Jeff Crowin în Brazilia
21,00 Construcții din fiare vechi
22,00 Euro-poliștiști
0,00 Jack Spintecătorul
1,00 Universul
2,00 Discovery despre sex
3,00 Profiler

ANIMAL PLANET

8,00 Salvați animalele!
9,00 Îngrijitor la zoo
10,00 Ian Gordon, prietenul rechinilor
11,00 Aventurile lui O'Shea
12,00 Aniversări la zoo
12,30 Vrei să lucrezi cu animalele?
13,00 La zoo
13,30 Parcul maimuțelor
14,00 Spectacolul animalelor
14,30 Spectacolul păsărilor
15,00 Aventuri subacvatice
15,30 Două lumi
16,00 Întâlniri subacvatice
16,30 Povestiri din adâncuri
17,00 Balenele din Mediterana
18,00 Salvatorii animalelor sălbatice
19,00 Ilustrate din natură
20,00 Rezervații africane
21,00 Poliția veterinară
21,30 În ajutorul animalelor sălbatice
22,00 Unitatea de Protecție a Speciilor pe Cale de Dispariție
22,30 Detectivi de animale
23,00 În apărarea animalelor
23,30 Dosarele crimei
0,00 Povestiri neobișnuite

ATOMIC TV

7,00 Selector
11,30 Atomic Café - rel.
12,00 Reactor
12,30 Vot - rel.
13,30 Hai-Hui - rel.
14,00 Interactiv
16,00 Selector
18,30 Atomix cu DJ-ii de la Atomic
21,30 Selector
23,30 Insomnia

BUDAPESTA 1

6,45 Viața satului; 7,00 Matinal; 8,35 Religie; 8,40 Pentru copii; 9,05 Insula duminicală; 10,30 Piața centrală; 11,45 Casă de la țară; 12,00 Tradiții; 13,00 Știri; 13,10 Delta - mag.; 13,40 Muzică; 14,05 Vulcanii insulei Eoli - doc.; **14,20 În plasa legii** - s. SUA; 15,15 Treburile inimii - doc.; 16,10 Religie; 16,40 Theatrum Hungaria; 17,35 Cufăr - mag. turistic; **18,05 Andromeda** - s. SF Canada; 19,00 Necunoscuți cunoscuți; 19,30 Știri, sport; 20,00 Săptămâna; 20,50 Din șlagăr în șlagăr; 21,45 Întâlniri de 5 stele - mag.; 22,15 Balul Operei; 22,45 Gool! - fotbal rez.; 23,55 Ruinele imperiului - doc.; 0,25 Jazz

RTL KLUB

7,30 Lumea minunilor - doc. SUA; 8,00 Clubul copiilor; **11,00 Al doilea sărut** - s.; 11,30 Viața dincolo de Pământ - doc. SUA 2/1; 12,30 Clubul rețetelor; 13,00 Știri; 13,10 Amstel Jam; **13,40 Mike Hammer** - s. pol.; 14,30 Auto - Formula 1 - MP al Australiei; **15,10 Extralarge** - s. pol.; 16,55 Lotto; **17,15 Lumea pierdută** - s. av. SUA; **18,05 Melrose Place** - s.; 19,00 Galvölgyi Show - Extra; 19,30 Știri; 19,50 Dosar politic și social; **20,50 Pasărea pe sârmă** - comed., SUA; **22,55 Mâna ce leagănă** - thriller, SUA; 0,55 Știri; 1,15 Parlament - mag.; 1,45 Portret Fokus; 2,15 Viața dincolo de Pământ - doc. SUA, 2/1, rel.

VĂ RECOMANDĂM

ANTENA 1 - (●) 22,00 INVAZIA AMERICII - acțiune, SUA

VĂ RECOMANDĂM

HBO, ora 20,00 - TALENTATUL DOMN RIPLEY - thriller

În prim-planul poveștii se află Tom Ripley, un bărbat carismatic și enigmatic, ce și-a croit drum prin New York-ul anilor 1950 ca îngrijitor la un hotel și câteodată pianist, deși adevăratele sale „talente" constau în asumarea altor identități, falsificarea scrisului unor persoane și desfășurarea unor escrocherii de mâna a doua. La un moment dat, întâmplarea face ca lui Ripley să-i fie oferită o „slujbă" serioasă: să-l găsească pe Dickie Greenleaf și să-l convingă să se reîntoarcă în America. De ce slujbă? Pentru că, în schimbul serviciilor sale, Ripley va primi de la tatăl lui Dickie, un afacerist foarte bogat, 1.000 de dolari, la care se adaugă acoperirea tuturor cheltuielilor. Până aici, toate bune și frumoase dar, când îl găsește pe Dickie huzurind în Italia, alături de fermecătoarea Marge (Gwyneth Paltrow), lui Ripley începe să-i încolțească în minte o idee...

OTV

6,30 S-a întâmplat aseară
7,00 Zori de zi
10,00 Teleshopping
10,15 La hanul lu' nea Mărin
10,30 Contați pe noi
13,00 România fără fard
13,30 24 de ore
16,00 Meserii și meseriași
16,30 24 de ore
18,20 Tărăboiul zilei
18,30 Condurățeanu întreabă. Talk-show
19,30 Film artistic
21,00 Dan Diaconescu Direct
23,00 Vieți și destine
0,00 Vot

TELE 7 ABC

7,35 Știri
7,50 Videoclipuri
10,00 Tentații - rel.
11,00 Documentar
12,00 Apel: Crima - s. rel.
13,00 Videoclipuri
14,00 Balada soldatului - f. rel.
16,00 As Show
17,00 Germania astăzi - doc.
18,30 Telejurnal
19,00 Documentar
19,30 Concert
20,30 Baltagul - dramă, România, 1969
23,00 Documentar - rel.
23,30 Știri
23,45 Videoclipuri

TV ACASĂ

7,00 Știrile de Acasă - rel.
7,30 Ia-mă acasă! - s. rel.
(●) **8,00 Amor de cățel** - rel.
9,00 Prima dragoste - s. rel.
* Căsuța poveștilor
10,15 Vei fi a mea, Paloma! - s. rel.
(●) 11,05 De 3x femeie - rel.
12,15 Dragoste și putere - s. rel.
12,45 Salome - s. rel.
13,40 Micuțele doamne - s.
15,00 Războiul pasiunilor - s.
15,50 Căsuța poveștilor
16,00 Fiorella - s.
(●) **17,30 Amor de cățel** - s.
18,30 Știrile de Acasă
19,00 Prima dragoste - s.
20,00 Vei fi a mea, Paloma! - s.
(●) 20,50 De 3 x femeie
22,00 Salome - s.
22,55 Dragoste și putere - s.
23,25 Știrile de Acasă - rel.
0,00 Sânge din sângele meu - s.
0,35 Războiul pasiunilor - s. rel.
(●) 1,30 De 3 x femeie - rel.
2,40 Muzica de Acasă
3,30 Acasă la români - rel.
5,30 Ia-mă acasă - rel.

HBO

8,00 Sânge pentru sânge - pol., SUA, 1985
9,40 Mișmașuri pe Broadway - comedie, SUA, 1989
11,10 Hihg Fidelity - comedie, M. Britanie, SUA, 2000
13,05 Chinta Royală - thriller, SUA, 1998
15,05 Jucătorul - dramă, SUA, 2000
16,45 Povestea noastră - comedie romantică, SUA, 1999
18,25 Adopția - dramă, SUA, 1999
20,00 Iubire periculoasă - dramă, SUA, 2001
21,30 Cinema * cinema * cinema
22,00 Sub pământ s.r.l. - s.
22,55 Dans în septembrie - dramă, SUA, 2000
0,40 South Park: mai mare, mai lung și necenzurat - animație, SUA, 1999

TV RCS

8,30 Cafeaua de dimineață
9,30 Des. animate
10,00 Videoclipuri
10,15 Trei destine - s.
11,00 Știri RCS
11,45 Microb - rel.
13,45 Videoclipuri
14,00 Știrile RCS
14,35 Hit Squad - doc.
15,00 Distrugătorii - film
16,30 Desert speak - doc.
17,00 Trei destine - s.
17,45 Conviețuiri - divertisment
18,15 Știri RCS
19,00 În închisoare - film
20,30 Atitudini
22,00 Știrile RCS
22,35 Ce nu faci ... pentru o femeie - film
(▲) 24,00 Erotica

TV 2

6,50 Matineu TV2; **10,00 Visători îndrăgostiți** - s.; **10,45 Rosalinda** - s.; 11,10 Fereastră spre Europa; 11,40 Ofertă directă; 12,40 Noi, maghiari; **12,50 Riviera** - s; 13,35 Serial distractiv; **14,00 Întoarcerea în Paradis** - f. romantic, Germ.-Austr.1998; 15,40 Concurs telefonic; **16,00 A iubi până la pornire** - s.; **16,30 Prieteni și iubiri** - s.; **17,00 Lucecita** - s.; **17,30 Inimi rănite** - s.; **18,00 Claudia** - s.; 19,00 Activ - magazin; 19,30 Fapte; **19,55 Buni prieteni** - s.; 20,25 Fără milă - conc. tv; **20,55 Cabaret L'art pour l'art** - s.; **21,25 Inimă furtunoasă** - f. pol. SUA, 1992; 0,00 Bună seara, Ungaria!; **0,45 Campionul** - dramă, SUA, 1993

DUNA TV

6,30 Matinal; 9,40 Deasupra hotarelor; 10,10 Portret Munkacsy Karoly; 10,55 Em. de literatură; 11,30 Documentar; 12,50 Știri; 13,10 Autonomia; 13,40 Comorile științei - mag; 14,10 Film magazin; 14,40 Talkshow; 15,20 Ținutul malgașilor - doc.; 16,00 Cercul elevilor; 16,25 Pădurea și omul - doc.; **17,00 25 grade latitudine** - s. F.; 18,00 Calendar; 19,00 Știri; 19,30 Poveste; 20,00 Cercul gospodarilor; **20,25 Câteva minute cu Kabos** - s.; **20,45 Comorile lumii** -s.; 21,00 Alegeri 2002; 22,15 Grădinile Europei - s.; 22,45 Știri; 23,05 Ochi de mare - portret; **0,05 Privathorvat és Wolframbarat** - f. Ungaria 1993; 1,30 Știri

PRO 7

7,10 Sam; 8,00 Taff; **8,55 Cine-i bossul?** - s.; **9,25 Familia Bundy** - s.; **9,50 Raymond** -s; **10,20 Școala nebună de schi** - comed. ; **12,05 Fam. Bundy** - s.; **12,35 Chaos City** - s.; **13,00 Cybill** - s.; **13,30 Roseanne** - s.; 14,00 Sam; 15,00 Talkshow-uri; **17,00 Sub un acoperiș** - s.; 18,00 Taff; **19,00 Prietenii** - s.; **19,30 Sabrina** - s.; 20,00 Simpsonii - s.d.a.; 20,30 Galileo; **21,15 Spitalul de urgență** - s.; 23,20 TV Total; 0,20 Bizz magazin; 0,50 Outer Limits - s. mystery; **1,45 Dosarele x** - s.

TV 5

14,05 Documentar; **15,15 Secrete** - f.; 17,00 Jurnal; 17,30 Documentar; 18,05 Piramida; 18,30 Întrebări pentru un campion; 19,00 Jurnal; **19,15 Secrete** - f.; 21,00 Jurnal Elveția; 21,30 Jurnal France 2; 22,05 Timpul prezent; **23,15 Nestor Bruma** - s.; 1,30 Jurnal RTBF

EUROSPORT

9,30 Tenis - WTA Indian Wells, optimi; 10,30 Schi - trambulină; 12,00 Fotbal - Eurogol magazin; 14,00 Raliul Corsicii 2002; 15,00 Moto CM - avanprem. sezon; 15,30 Atletism - Donetsk; 16,00 Ciclism, Paris-Nisa et. 2 direct; 18,00 Tenis - Indian Wells în direct; 19,00 Sport extrem; 19,30 Formula 1- magazin; 21,00 Moto - indoor Bremen; 22,00 Tenis Indian Wells în direct; 23,30 Box; 0,30 Știri; 0,45 Paralympics-Salt Lake City; 1,15 Superbike CM; 2,15 Știri

VĂ RECOMANDĂM

ROMÂNIA 1, ORA 20,50 CUM SĂ TE APERI? - dramă

Filmul prezintă povestea lui Katherine McSweeney, o jurnalistă care se mândrește cu vederile sale liberale, divorțată și nevoită să-și crească singură copilul. La scurt timp după ce primește de la șefii săi „misiunea" de a realiza reportaje pe tema actelor de violență săvârșite în cartierul unde locuiește, Katherine cade și ea victimă unui răufăcător, chiar în holul de la intrarea clădirii sale. Din acest moment, începe Katherine izolarea de ceilalți, transformarea dintr-un cetățean tolerant, ce nu suportă violența, într-unul speriat și plin de prejudecăți...

VĂ RECOMANDĂM

HBO, ORA 20,00 IUBIRE PERICULOASĂ - dramă

O curajoasă și experimentată polițistă, Jenny Capitanas, primește misiunea de a-l supraveghea îndeaproape pe deținutul Henri Brule, de-abia eliberat condiționat din închisoare, pentru bună purtare. Pe măsură ce trece timpul și-l cunoaște mai bine pe bărbat, Jenny nu se poate abține să nu se îndrăgostească de el, chiar dacă regulile nescrise ale meseriei sale îi interzic acest lucru cu desăvârșire. Mai mult, Jenny se va vedea într-o situație și mai delicată atunci când va încerca să mențină acțiunile lui Henri, pornit să rezolve niște mai vechi probleme, în limitele permise de lege, când va fi împărțită între sentimente și datorie...

TVR 1

7,00 Jurnalul de dimineață
7,30 Strict necesar. Magazin
8,20 Careul de aur - rel.
9,00 Iartă-mă! - rel.
(●) 10,00 Orașul îngerilor - s. rel.
10,50 TVR Timișoara
13,00 Ghici cine vine la tine? - rel.
14,00 Jurnalul de prânz
14,30 Puncte cardinale
15,00 Față în față - rel.
16,00 Kronika
17,00 Feminin
17,45 Pasiuni - s.
18,30 Corect
18,35 Careul de aur
19,15 Avanpremieră. Știri. Sport
19,35 Glume, boacăne, aventuri
20,00 Jurnal. Meteo. Sport
20,45 Curat Caragiale! Parol!
(●) 20,50 Cum să te aperi? - dramă, SUA, 1979
22,25 Amprente
22,40 Frontal
23,45 Jurnalul de noapte
0,00 Lumea dansului
1,00 Feminin - rel.
1,45 Jurnal. Meteo. Sport - rel.
2,35 Puncte cardinale - rel.
3,00 Istorie polemică - rel.
(●) 3,05 Spirit arzător - deamă, SUA, 1996
4,50 Amprente - rel.
5,05 Frontal - rel.

TVR 2

7,00 În mijlocul furtunii - rel.
7,50 Diminețile unui bărbat cuminte
8,50 Fete vesele - s.
9,15 Desene animate - rel.
10,05 Gata cu fumurile!
10,15 Tată, am încurcat-o! - s.
10,40 Lumea lui Chiț-Chiț - rel.
11,25 Televiziunea, dragostea mea!
12,25 D'ale lu' Mitică - rel.
13,25 Știri
13,30 Afaceri la cheie - rel.
14,00 Desene animate
15,15 Toți, împreună
16,00 Tribuna partidelor parlamentare
16,30 Ferma - rel.
17,30 E dreptul tău!
17,55 Știri
18,00 Știri regionale
18,30 Dilemele culturii
19,30 Banatica (emisiune în limba germană)
19,50 Iubiri de milioane
20,00 Cinematograful , o istorie vie
21,00 Zona crepusculară - s.
21,30 Telejurnal
(●) 22,00 François Villon - dramă, România/Franța/Germania, 1989, ultima parte
23,45 Lia Hubyc
0,15 Cinematograful, o istorie vie - rel.

PRO TV

7,00 Teo - rel.
8,00 Știrile ProTv - Ziarul dimineții tale
9,00 Tânăr și neliniștit - rel.
• .Ro - rel.
• X și Zero - rel.
10,15 Parte de carte - rel.
(●) 11,30 Familia Bundy - s. rel.
12,00 Total Recall - s.
13,00 Jocul puterii - s.
14,00 Lanțul slăbiciunilor cu Andrei Gheorghe - rel.
15,00 Răzbunare fără limite - s.
16,00 Tânăr și neliniștit - s.
17,00 Știrile Pro Tv
17,35 Vremea
17,40 Pro Tv te ascultă ce vezi
17,45 Teo
19,00 Știrile Pro TV
* Sport* Vremea
19,45 Lanțul slăbiciunilor cu Andrei Gheorghe
20,45 Urmărire generală
21,30 UEFA Champions League - Arsenal - Deportivo la Coruna - prima repriză
22,30 Știrile Protv
22,45 UEFA Champions League - Arsenal - Deportivo la Coruna - repriza a doua
23,40. Ro
23,45 Gândește liber
0,45 Fotbal: Rezumat UEFA
1,30 Știrile Pro Tv
(●) 1,45 Un weekend ratat - dramă, SUA, 1945

ANTENA 1-TV ARAD

6,00 Magazin sportiv
6,30 Știri TVA
7,00 Marius Tucă Show
8,00 Observator
8,50 Sport
9,00 Ispita - s.
10,00 Îmbrățișări pătimașe - s.
(●) 11,15 Afaceri necurate - f. rel.
13,00 Știrile amiezii
13,15 MacGuyver - s.
(●) 14,00 Efecte speciale - f. rel.
16,00 Divertisment
16,30 Publicitate, Promo
16,45 Știri TV Arad
17,15 Ispita -s.
19,00 Observator
19,50 Sport
19,58 Meteo
20,00 Din dragoste
19,45 Știri TVA
21,57 Publicitate, Promo
22,00 Marius Tucă Show
23,00 Observator
22,15 Știri TVA
23,30 Sport
22,35 Marius Tucă Show
(●) 23,30 Viață dublă - dramă, SUA, 1988
1,30 Observator - rel.
2,30 Regăsirea - dramă, SUA, 1991
4,00 Amazon - s.
5,00 MacGuyver - s. rel.
6,00 Îmbrățișări pătimașe - s. rel.

PRIMA TV

7,00 Des. animate
7,30 Eddie McDowd - s.rel.
8,00 Zid
12,00 Să fii sănătos! - rel.
12,55 Clip Art
13,00 Levinta prezintă! - rel.
13,30 Real TV - rel.
14,30 Des. animate: Rambo
15,00 Eddie McDowd - s.
15,30 Luna sălbatică - s.
16,29 Haz la minut. Cu Ando
16,30 Nemuritorul - s. rel.
17,30 M.A.S.H. - s.
18,00 Focus
18,55 Focus special
19,05 Camera de râs
19,59 Haz la minut. Cu Ando
20,00 AloMania
22,00 Providence - s.
23,00 Focus Plus
23,29 Haz la minut. Cu Ando
23,30 M.A.S.H. - s. rel.
0,00 Nemuritorul - s. rel.
0,55 Clip Art - rel.
1,00 Camera de râs - rel.
1,30 Focus Plus - rel.

DISCOVERY

10,00 Mastermind pe Discovery
10,25 Turbo
10,55 Bătălii aeriene
11,50 Călătorii la capătul lumii
12,45 Leii
13,40 Comori pierdute ale antichității
14,30 Lumea secretă de la Harrods
15,25 Secretul de un milion de dolari
17,10 Meșterul tâmplar
17,35 Aventuri culinare cu Greg și Max
18,05 Aventuri la pescuit cu Rex Hunt
18,30 Turbo
19,00 Mastermind pe Discovery
19,30 Contact extrem
20,00 Dinozaurii în adâncuri
21,00 Naziștii
22,00 Design
23,00 Universul: Stele
0,00 Discovery despre sex
1,00 Hitler: Capitol final
2,00 Echipa timpului
3,00 Tancuri

ANIMAL PLANET

8,00 Salvați animalele!
8,30 Salvați și salvatori
9,00 Spitalul veterinar
9,30 Povestiri de la zoo
10,00 Îngrijitor la zoo
10,30 Povestiri despre cai
11,00 Ham! Viață de câine
12,00 Veterinari în Asia
12,30 Medicul veterinar
13,00 Aventurile lui O'Shea
13,30 Ian Gordon, prietenul rechinilor
14,00 Ilustrate din natură
15,00 Ham! Viață de câine
16,00 Salvați animalele!
16,30 Salvați și salvatori
17,00 Spitalul veterinar de urgență
17,30 Povestiri de la zoo
18,00 Îngrijitor la zoo
18,30 Povestiri despre cai
19,00 Aventurile lui O'Shea
19,30 Ian Gordon, prietenul rechinilor
20,00 Veterinari în Asia
20,30 Urgențe veterinare
21,00 Universul naturii
22,00 Felinele mici
23,00 La grădina zoologică
23,30 Parcul maimuțelor
0,00 Spectacolul animalelor
0,30 Spectacolul păsărilor

ATOMIC TV

7,00 Selector
10,25 Reactor - rel.
10,30 File de poveste - rel.
11,00 Atomix - rel.
14,00 Interactiv
15,30 Proaspete și fierbinți
16,00 Aria 52 - rel.
19,00 Atomix
21,55 Reactor - rel.
22,00 Selector
23,00 Rockada
0,00 Insomnia

BUDAPESTA 1

6,42 Religie; 6,45 Lumea satului; 7,00 Matinal; **9,30 Topmodel** - s.; 10,00 Știri; 10,05 Mag. informativ; **12,04 Pentru totdeauna** - s.; 13,00 Știri; 14,00 Mag. minorități; **15,10 Maloney** - s. pol.; 16,03 Conc. TV; **16,30 Călătorie neașteptată** - s.; 17,30 Em. pentru copii; 18,00 Știri; 18,03 Mag. familiei; 18,30 Cronică catolică; 19,00 Știri; 19,15 Poveste; **19,35 Chicago Hope** - s.; 20,30 Știri; 21,05 Dvs. ați cerut; 21,57 Știri; 22,05 Povestirile mileniului - doc.; 22,30 Alegeri 2002; 23,25 Știri; 23,40 Tema zilei; 0,00 Elan - ec. în mișcare; 0,25 Cultură; 0,35 TF - Liga campionilor

RTL KLUB

7,30 Matinal; 10,00 Clubul rețetelor; 10,10 Top Shop; **10,25 Labirintul pasiunii** - s.; 10,50 Teleparti; 11,40 Top Shop; 12,35 La prânz; 14,00 Știri; 14,10 Teleparti - conc. tv.; **15,00 Helene și băieții** -s.; **15,25 Amazon- Prizonierii junglei** - s.; 16,15 Conc. tv.; 16,20 Clubul rețetelor; **16,35 Milagros** - s.; **17,30 Pasiuni sălbatice** - s.; 18,20 Monica show; 19,05 Mag. vedetelor; 19,30 Știri; 19,55 Fii milionar! - conc. 20,25 Focus; **20,55 Între prieteni** - s.; **21,25 E.R. anul 7** - s. SUA; **22,15 Batman și Robin** - f. av. SUA; 0,35 Știri; **0,55 Balzac** - dramă, Franța, 2/2; 2,45 Focus.

VĂ RECOMANDĂM

PRO TV – (●) 1,45 UN WEEKEND RATAT - dramă, SUA, 1945

VĂ RECOMANDĂM

ANTENA 1, ORA 23,30 VIAȚĂ DUBLĂ - dramă

Inspirat de un caz adevărat, filmul prezintă povestea șocantă a unui judecător, Leonard Harik, care timp de 15 ani duce o viață dublă, căsătorit cu două femei și împărțit între două familii. În timp ce una dintre soții habar nu are de existența celeilalte, a doua cunoaște întreaga poveste dar, atât cât Harik își îndeplinește atribuțiile de soț și tată, nimic altceva nu pare să o intereseze. Cât timp însă, se poate păstra un asemenea secret? Mai ales că Harik nu are un statut obișnuit, ci un respectabil judecător. Bineînțeles, în cele din urmă, adevărul iese la lumină, iar bărbatul va plăti mai mult decât și-ar fi putut imagina în cel mai îngrozitor coșmar...

OTV

7,00 S-a întâmplat aseară
8,00 24 de ore
10,15 La hanul lu' nea Mărin
10,30 24 de ore
11,30 Automondial
12,00 24 de ore
13,00 Lumea de azi
13,30 Cu cântec și voie bună
14,30 Dialoguri
15,00 Nu te supăra, frate!
16,00 Turist Club
16,30 Pe urmele destinului
17,00 Piedone - Orașul în oglindă
18,00 24 de ore
18,30 Condurățeanu întreabă
19,30 Distracție pe bune...
21,00 Dan Diaconescu - direct
22,00 Meciurile lui Dragomir
0,00 Automondial - rel.
0,30 Vot

TELE 7 ABC

7,35 Știri
7,50 Videoclipuri
10,00 Documentar
11,00 Apel: Crima - s. rel.
12,00 Cinetour - rel.
12,30 Club ABC - rel.
13,30 Melodii, melodii
14,00 Siberiada - f. rel.
17,00 Puterea politicii - doc.
17,30 Apel: crima - s.
18,30 Telejurnal
19,00 Documentar
19,30 Concert
20,30 Valurile Dunării - război, România, 1959
23,00 Loto. Pariul Trio. Bingo
23,30 Știri
23,45 Cântece populare

TV ACASĂ

7,00 Povești adevărate - rel.
7,30 Căsuța poveștilor - rel.
(●) 8,00 Amor de cățel - s. rel.
9,00 Cavalerii din Tir Na Nog - s.
9,30 Îngerașul - s.
11,45 Intrusa - s. rel.
13,10 Mariu - s. rel.
14,00 Jacke și Grăsanul - s. rel.
14,45 Șeherezada - s.
15,30 La casa de vis
16,00 Ia-mă acasă!
16,30 Petrecerea - Îndrăgostiți în bucătărie
(●) 17,30 Amor de cățel - s.
* Petrecerea
18,30 Povești adevărate
* Vremea de Acasă
* Petrecerea
19,00 Eco Moda - s.
* Petrecerea
20,00 Intrusa - s.
21,30 Petrecerea
22,30 Mariu - s.
23,20 Povești adevărate - rel.
* Vremea de Acasă
23,50 Sânge din sângele meu - s.
0,20 Muzica de acasă, muzica nopții - rel.
1,40 Eco Moda - s. rel.
2,30 Intrusa - s. rel.
4,00 Acasă la români - rel.
5,00 Acasă la români, cântă-mi, lăutare! - rel.

HBO

6,00 Eu și familia mea - comedie, Franța, 1999
7,35 Soldățeii - aventuri, SUA, 1998
9,25 Virusul - acțiune, SUA, 2000
10,50 Între artă și adevăr - dramă, SUA, 1999
13,00 Casă pentru două familii - dramă, SUA, 2000
14,45 La ceai cu Mussolini - dramă, SUA/Italia, 1998
16,50 Furtuna de foc - acțiune, SUA, 1998
18,20 Iubirea nu-i bună de nimic - comedie, SUA, 1999
20,00 Talentatul domn Ripley - thriller, SUA, 1999
22,20 Fight Club - comedie neagră, SUA, 1999
0,35 Kama Sutra - s.
1,05 eXistenZ - SF, SUA, 1999

TV RCS

9,00 Desene animate
9,30 Program religios
10,00 Desert speaks - doc.
10,30 Universul copiilor
11,00 Știrile RCS - rel.
11,45 Videoclipuri
12,00 Em. Generația mea
13,00 Em . Life magazin
14,30 Sclavul iubirii - film
16,00 Videoclipuri
16,15 Show cu ecou - rel.
18,15 Retrospectiva 7 x 7
19,30 Nani, puiul mamii - film
21,00 Em. Mod de viață - rel.
21,40 Hit Squad - comedie
22,10 Videoclipuri
22,25 Dragonul - film
(■) 1,00 Erotica

TV 2

7,00 Gânduri matinale; 7,30 Grădina zoologică în rucsac; 8,00 Matineu TV; 9,45 Desene animate; 11,45 TV2 Sport - polo pe apă; 13,15 Călătorie în țara gastronomiei; 13,45 Serial; **14,15 Charlie - Maimuță în familie** - s.; **15,10 Hercules** - s.; **16,00 Misiune imposibilă** - s.; **16,50 VIP** - s.; **17,40 Pacific blue** - s.; **18,30 J.A.G. - Justiție militară** - s.; 19,30 Jurnal; **21,00 Omul de la cablu** - comed. SUA, 1996; **23,00 Nașul 2** - f. gangsteri, SUA, 1974; 1,30 Ungaria mâine

DUNA TV

7,00 Calendarium; 8,05 Emisiune pentru copii; **9,05 2001 Odiseea** - s. FR.; 9,45 Ora de istorie; 10,25 Biserica vie; 11,00 Culturile lumii - doc. s. **11,55 Agatha Cristie - Poirot** - s.; 12,50 Știri; **13,10 Danko Pista** - f. Ungaria, 1940; 14,40 Membru permanent - rep.; 15,25 Pe urmele copiilor dispăruți; 15,45 Vechi jurnale; 16,05 Pe urmele lui Iisus - doc. IT; 16,35 Am primit o scrisoare - f. Ungaria 2001; 17,00 Talkshow; **18,00 Ați sunat, mylord?** - s. distractiv Anglia 26/24; 19,00 Știrile săptămânii; 20,15 Poveste; **21,00 Ultimul vals** - dramă f. muzical, SUA, 1978; 22,55 Dunasport; 23,10 Inițiere; **23,25 Tineri sălbatici** - f. Anglia, 1958

PRO 7

8,20 Jesse - s.; **9,40 Clueless** - s.; 9,05 Desene animate; 11,50 Futurama; 12,15 Bullyparade; 13,20 Cinemax; 14,15 Comedie, SUA, 1985; **16,00 Quter Limits** - s., 2 ep.; **17,50 Gridlock - Capcana** - acț., SUA/Canada, 1995; 19,30 Galileo The Game; 20,00 Lumea minunată - mag.; 20,55 Știri, sport, meteo; **21,15 Capcană pentru hoți** - acț., SUA, 1999 cu Sean Connery, Catherine Zeta-Jones; 23,30 Focus - magazin; **0,30 Sweet Little Sixteen** - thriller, Germania, 1989

TV 5

13,30 Jurnal; 14,05 Documentar; 15,00 Jurnal; 15,15 Thalassa; 16,35 Magazin; 17,00 Jurnal; 17,30 Telecinema; 18,05 Chioșc; 19,00 Jurnal; 19,15 Duminici de sărbătoare; 21,00 Jurnal Belgia; 21,30 Jurnal Franța; 22,05 France Foot; 23,00 Jurnal; **23,15 Bunica** - f.; 0,50 Imagini publicitare

EUROSPORT

9,30 Schi trambulină; 10,00 Schi alpin - slalom fem., în direct; 11,30 Schi alpin - slalom masc.; 12,00 Raliu CM; 12,30 Schi alpin - direct; 13,30 Schi aplin; 14,30 Schi - trambulină CM Harrachov; 16,00 Biatlon CM Ostersund 12,5 km masc.; 17,00 Biatlon în direct; 18,00 Schi fond - Flachau; 19,00 Știri; 19,15 Schi trambulină; 20,00 Auto - Nascar - Las Vegas; 21,00 Auto - Indy Car; 22,00 Tenis - ATP - Scottsdale, finala - direct; 23,30 Moto - superbike; 0,00 Știri; 0,15 Snowboard; 1,00 Raliul Corsicii.

VĂ RECOMANDĂM

PRIMA TV, ora 21,30 - „CÂND HARY A ÎNTÂLNIT-O PE SALLY” - comedie romantică

Harry și Sally s-au întâlnit prima dată cu ocazia absolvirii colegiului și de atunci au rămas buni prieteni. Cum fiecare a avut partea sa de relații sentimentale dezastruoase, cei doi jură ca legătura lor să rămână strict platonică. Pe măsură ce trece timpul, prietenia alunecă însă spre iubire, chiar dacă ei refuză cu încăpățânare să accepte realitatea. Dar, oricât ai încerca, nu te poți opune dragostei.

VĂ RECOMANDĂM

ROMÂNIA 1, ora 21,35 - „UN BILET ÎN PLUS” - comedie romantică

De la 13 ani, când a rămas orfan, pentru Gary Starke strada a însemnat casa lui, ajungând în timp să învețe tot felul de potlogării, să fie cunoscut și respectat de toți răufăcătorii și escrocii. Fermecător, spontan și binecrescut, Gary pare în stare să cucerească pe oricine în doar câteva clipe. Dar, iată că totul se schimbă, când fermecătoarea Linda, prietena sa din ultimii opt ani, îl părăsește. Motivul? S-a săturat să nu aibă o situație stabilă, să știe că Gary nu este un om „respectabil”, ci un personaj pe care nu te poți baza.

TVR 1

7,00 Jurnal de dimineață
7,30 Strict necesar. Magazin matinal
8,55 Bravo, bravissimo! - rel.
(●) **10,30 Un bilet în plus** - comedie, SUA, 1999
12,30 Teleenciclopedia - rel.
13,30 Știrile din sâmbăta asta - rel.
14,00 Jurnalul de prânz
14,30 Istorie polemică
15,00 Pro Patria
16,00 Kronika
17,30 Interes general: Protecția
18,30 Corect
18,35 Careul de aur - emisiune concurs
19,15 Avanpremieră * Știri. Sport
19,35 Glume, boacăne, aventuri
20,00 Jurnal. Meteo. Sport
20,45 Curat Caragiale! Parol!
20,50 Iartă-mă!
(●) **21,50 Orașul îngerilor** - s.
22,45 Față în față
23,45 Jurnalul de noapte
0,00 Moștenirea „Emanoil Gojdu" - doc.

TVR 2

7,00 Arca lui Noe - rel.
7,35 Magicianul - s.
8,00 Fete vesele - s.
8,30 Cafeaua de dimineață
9,30 Piatra magică - s.rel.
10,00 Gata cu fumurile!
10,05 Zona crepusculară- rel.
10,35 Tată, am încurcat-o! - s.
11,10 Veni, video, vici!
11,25 Splendorile naturii
12,15 Gata cu fumurile!
12,20 Avocați și asociați - s.
13,25 Știri
13,20 Cronici votive - rel.
14,00 Desene animate
15,15 Toți, împreună
16,05 Oprirea obligatorie
16,30 Medalion de interpret - rel.
17,00 Destine
17,25 Răscruci
17,55 Știri
18,00 Știri regionale
18,30 Debut 50 plus
19,30 Teleaudiența
19,50 Iubiri de milioane
20,00 Palete
21,00 Reforma la bani mărunți
21,30 Telejurnal
22,00 Puls 2002
22,30 Teatru TV prezintă: **Romeo și Julieta** de W. Shakespeare
1,20 Familia și legea - s.rel.

PRO TV

7,00 Profeții despre trecut - rel.
* Omul care aduce cartea
8,00 Știrile Pro Tv - Ziarul dimineții tale
9,00 Tânăr și neliniștit - rel.
10,00 Magazin Liga Campionilor - rel.
11,00 Promotor - rel.
11,30 Gașca din Malibu - s.
12,00 Total Recall - s.
13,00 Jocul puterii - s.
(●) **13,45 Morometii** - dramă, România, 1988
16,10 Tânăr și neliniștit - s.
17,00 Știrile Pro Tv
* Vremea * Pro Tv te ascultă ce vezi
17,45 Teo
19,00 Știrile Pro TV
* Sport * Vremea
20,00 Lanțul slăbiciunilor cu Andrei Gheorghe
21,00 Răzbunare fără limite - s.
22,00 Știrile ProTv
(●) **22,30 Familia Bundy** - s.
22,55 .Ro
23,00 Sub semnul întrebării cu Adrian Păunescu
1,00 X și Zero
1,00 Știrile Pro Tv
1,15 Marcă înregistrată
(●) **2,00 Ultima ispită a lui Iisus** - dramă, SUA/Canada, 1988
4,15 Jocul puterii - rel.

ANTENA 1-TV ARAD

6,00 7 zile TVA (retrospectiva știrilor) - rel.
7,30 7 zile - rel.
8,00 Observator
8,50 Sport
9,00 Îmbrățișări pătimașe - s.
10,30 Bingo - s. rel.
12,00 Roswell - rel.
13,00 Știrile amiezii
13,15 MacGuyver - s.
14,00 Academia vedetelor - rel.
16,00 Magazin sportiv
16,30 Publicitate, Promo
16,45 Știri TVA
17,15 Ispita - s.
19,00 Observator
19,50 Sport
19,58 Meteo
(●) **20,00 Efecte speciale** - acțiune, SUA
21,57 Publicitate, Promo
22,00 Observator
22,15 Știri TVA
22,30 Sport
22,35 Marius Tucă Show
(●) **23,30 Afaceri necurate** - act., SUA, 1990
1,30 Observator - rel.
2,30 În numele muzicii - comedie romantică, SUA, 1992
4,30 Amazon - s.
5,00 MacGuyver- s.rel.
6,00 Îmbrățișări pătimașe - s.rel.

PRIMA TV

7,00 Desene animate
7,30 Eddie McDowd - s. rel.
8,00 Zid. Emisiune matinală
12,00 HIT 40 - rel.
12,55 Clip Art
13,00 www.primatv - rel.
13,30 Camera de râs
14,00 Desene animate
14,30 Eddie McDows - s.
15,30 Luna sălbatică - s.
16,29 Haz la minut. Cu Ando
16,30 Nemuritorul - rel.
17,30 M.A.S.H. - s.
18,00 Focus
18,55 Focus special
19,05 Camera de râs
19,59 Haz la minut. Cu Ando
20,00 Vrei să fii miliardar?
21,00 Kickboxer 2 - acțiune, SUA, 1990
23,00 Focus Plus
23,29 Haz la minut. Cu Ando
23,30 M.A.S.H. - s. rel.
0,00 Nemuritorul - s.
0,55 Clip Art - rel.
1,00 Camera de râs - rel.
1,30 Focus Plus - rel

DISCOVERY

10,00 Marile cărți
10,55 Arme de război
11,50 Deschizătorii de drumuri
12,45 Jeff Corwin în Namibia
13,40 Pe urmele lui Captain Kidd
14,30 Pirații
16,15 Construcții din fiare vechi
17,10 Bărci de vis
17,35 Satul ecologic
18,05 Aventuri la pescuit cu Rex Hunt
18,30 Turbo
19,00 Mastermind pe Discovery
19,30 Contact extrem
20,00 Leii
21,00 Comori pierdute ale antichității
22,00 Lumea secretă de la Harrods
23,00 Secretul de un miliard de dolari
1,00 Războiul din Golf
2,00 Echipa timpului
3,00 Bătălii aeriene

ANIMAL PLANET

8,00 Salvați animalele!
8,30 Salvați și salvatori
9,00 Spitalul veterinar de urgență
9,30 Povestiri de la zoo
10,00 Îngrijitor la zoo
10,30 Povestiri despre cai
11,00 Rase de câini
12,00 Veterinari în Africa
12,30 Medicul veterinar
13,00 Aventurile vasului Quest
14,00 Salvatorii animalelor sălbatice
15,00 Rase de câini
16,00 Salvați animalele!
16,30 Salvați și salvatori
17,00 Spitalul veterinar de urgență
17,30 Povestiri de la zoo
18,00 Îngrijitor la zoo
18,30 Povestiri despre cai
19,00 Aventurile vasului Quest
20,00 Veterinari în Africa
20,30 Urgențe veterinare
21,00 Universul naturii
22,00 Fratele meu, ghepardul
23,00 Acvanauții
23,30 Contact extrem
0,00 În mijlocul naturii cu Jeff Corwin

ATOMIC TV

7,00 Selector
10,25 Reactor
10,30 File de poveste
11,00 Atomix - rel.
14,00 Interactiv
15,30 Proaspete și fierbinți
15,55 Reactor
16,00 Aria
19,00 Atomix
21,55 Reactor
22,00 Selector
23,00 Rockada
0,00 Insomnia

BUDAPESTA 1

6,42 Religie; 6,45 Lumea satului; 7,00 Matinal; **9,30 Topmodell** - s.; 10,00 Știri; 10,05 Mag. informativ; **12,05 Pentru totdeauna** - s.; 13,00 Știrile prânzului; 14,00 Mag. minorități; **15,05 Maloney** - s. SUA; 16,00 Știri; 16,05 Poșta TV; **16,35 Călătorie neașteptată** - s.; 17,30 Inaugurarea stației; 17,50 Știri; 17,55 E.U. - talk-show; 18,20 Rămâi cu noi; 18,30 Prof. Pop Lajos; 19,00 Știri; 19,15 Poveste; 19,30 Joacă pentru națiune - doc. s. Ungaria; **19,35 Chicago Hope** - s.; 20,30 Știri; 21,05 Lumină albastră - mag. Poliției; 21,45 Protecția consumatorilor - mag.; 22,10 Știri; 22,15 Alegeri 2002; 23,05 Știri; 23,25 Tema zilei; 23,40 Panorama; 0,10 Ora de primire; 0,40 T.S. Liga campionilor - mag.

RTL KLUB

7,30 Matinal; 10,00 Clubul rețetelor; **10,25 Labirintul pasiunii** - s.; 10,50 Teleparti; 11,40 Top Shop; 12,35 La prânz-mag. informativ; 14,00 Știri; 14,10 Teleparti; **15,00 Helene și băieții** - s.; **15,25 Amazon - Prizonierii junglei** - s.; 16,15 Conc. telefonic; 16,20 Clubul rețetelor; **16,35 Milagros** - s.; **17,30 Pasiuni sălbatice** - s.; 18,20 Monica - talk; 19,05 Întâlniri; 19,30 Știri; 19,55 Fii milionar - conc. tv; 20,25 Focus; **20,55 Între prieteni** - s.; **21,25 Furtuna** - f. catastrofic, SUA; **23,05 Iubire în flăcări** - comed. SUA; 1,05 Știri; 1,25 Automania; 1,55 Focus

VĂ RECOMANDĂM

PRO TV – (●) 13,45 MOROMEȚII - dramă, România, 1988

VĂ RECOMANDĂM

ANTENA 1, ora 23,30 AFACERI NECURATE - acțiune

Harry Dobbs, un „abil" detectiv particular, este angajat de frumoasa și misterioasa Miss Dolan, pentru a-i îndeplini o dorință un pic cam ciudată. Femeia vrea ca Dobbs să stea pe urmele iubitului său, un bărbat cam brutal și necioplit, și să-i observe fiecare mișcare. Încă din primii pași, detectivul dă dovada „măiestriei" sale în ale urmăririi, luându-se după o cu totul altă persoană decât trebuia, după un anume Frederick King. Dar, surprizele de abia acum încep, căci povestea ghinionistului urmărit este mult mai interesantă decât cea a iubitului doamnei Dolan. Și, pentru ca tacâmul să fie complet, detectivul Dobbs este „filat" la rândul său de o anume Stella Wynkowski, spre marea supărare a geloasei sale logodnice...

OTV

6,30 S-a întâmplat aseară
7,00 Zori de zi
10,00 Teleshopping
10,15 La hanul lu' nea Mărin
10,30 Contați pe noi
13,00 România fără fard
13,30 24 de ore
16,00 Meserii și meseriași
16,30 24 de ore
18,20 Tărăboiul zilei
18,30 Condurățeanu întreabă. Talk-show
19,30 Film artistic
21,00 Dan Diaconescu Direct
23,00 În top cu ... Floriana Jucan
0,00 Vot. În direct cu telespectatorii

TELE 7 ABC

7,35 Știri
7,50 Videoclipuri
10,00 Tentații - rel.
11,00 Documentar
12,00 Apel: Crima - s. rel.
13,00 Videoclipuri
14,00 Valurile Dunării - război, România, '59
16,30 Reportaj 7 abc (rel)
17,00 Documentar
17,30 Apel:Crima- s.
18,30 Telejurnal
19,00 Auto Moto Sport - doc.
19,25 Pronosport
19,30 Documentar
20,30 Balada soldatului - război, URSS, 1959
22,00 Concert
23,00 Documentar
23,30 Știri
23,45 Videoclipuri

TV ACASĂ

7,00 Povestiri adevărate - rel.
7,30 Căsuța poveștilor - rel.
(●) **8,00 Amor de cățel** - rel.
9,00 Prima dragoste - rel.
* Căsuța poveștilor - rel.
(●) **10,15 Vei fi a mea, Paloma!** - rel.
11,05 Șeherezada - f. rel.
11,50 Mariu - f. rel.
12,40 Petrecerea - rel.
15,00 Războiul pasiunilor - s.
15,50 Căsuța poveștilor
16,00 Fiorella - s.
(●) **17,30 Amor de cățel** - s.
18,30 Știrile de Acasă
* Vremea de Acasă
19,00 Prima dragoste - s.
(●) **20,00 Vei fi a mea, Paloma! - s.**
(●) 20,50 De 3x femeie
22,00 Salome - s.
22,50 Dragoste și putere - s.
23,25 Știrile de Acasă - rel.
0,00 Sânge din sângele meu - s.
0,30 Războiul pasiunilor - s.rel.
(●) 1,30 De 3x femeie - rel.
2,40 Muzica de Acasă
3,30 Acasă la români - rel.
5,30 Ia-mă acasă - rel.

HBO

8,00 Dușmanul - thriller, SUA, 2001
9,40 Muppets în spațiu - av., SUA, 1999
11,10 Vendetta - dramă, SUA, 1999
13,05 The Insider - darmă, SUA, 1999
15,40 Fidelitate - dragoste, SUA, 1999
17,40 Vinovat - thriller, Marea Britanie, 1999
19,30 Pe platourile de filmare
20,00 Anna și regele - av., SUA, 1999
22,30 Arlington Road - thriler, SUA, 1999
0,25 Departe de Beverly Hills- dramă, SUA, 1999

TV RCS

8,30 Cafeaua de dimineață
9,30 Des. animate
10,00 Program religios
10,30 Radical power - s. comedie
11,00 Retrospectiva 7x7 - rel.
12,15 Trei destine - s.
13,00 Războiul micilor cercetași - f.
14,30 Câini și pisici - doc.
15,00 Videoclipuri
15,15 Trei destine - s.
16,00 Desert speaks - doc
16,30 Videoclipuri
16,45 Em Life magazin
18,15 Știrile RCS
19,00 Hit Squad - comedie
19,50 Videoclipuri
20,00 Microb
22,00 Știrile RCS
22,35 Dansatoarele de streaptease - film
(▲) 24,00 Erotica

TV 2

6,50 Bună dimineața! **10,00 Visători îndrăgostiți** - s.; **10,45 Rosalinda** - s.; 11,10 Călătorie gastronimică; 11,40 Ofertă directă; 12,40 Noi, maghiarii; **12,50 Riviera** - s.; 13,20 Serial distractiv; 13,45 Leii din St. Petersburg - f.av. Italia, 1971; 15,40 Conc. - telefonic; **16,00 A iubi până la pornire** - s.; **16,30 Prieteni și iubiri** - s.; **17,00 Lucecita** - s.; **17,30 Inimi rănite** - s.; **18,00 Claudia - s.**; 19,00 Activ - mag.; 19,30 Fapte; **19,55 Buni prieteni** - s.; 20,25 Fără milă - conc. tv; **20,55 Mr. Bean** - s.; **21,25 Titanii** - s. SUA; **22,30 Poliția aeriană** - s.; 23,30 Întâmplări diabolice - em. Vujity Tvrtko; 0,00 Bună seara, Ungaria; **0,45 Calea lui Iisus** - doc.; 2,35 Korridor Love; 2,35 Internet

DUNA TV

6,30 Matinal; 9,40 Știrile săptămânii; 10,35 Ținuturi, femei; 10,50 Documentare; 12,50 Știri; 13,10 Mag. arhitectură; 13,40 Vechi jurnale; 14,00 Preotul bisericii - doc.; 14,30 Galerie istorică; **14,45 Anziks** - s.; 15,00 Pe urmele lui Rakoczi - doc.; 15,30 Ținutul malgașilor - doc.; 16,10 ABC muzical; 16,20 Ora de istorie; **17,00 25 grade latitudine** - s. SF; 18,00 Calendar; 19,00 Știri; 19,30 Poveste de seară; 20,00 Deasupra hotarelor; 20,30 Secretele cosmosului - s. Anglia; **20,40 Sărută-mă, prostule!** - comed. SUA, 1964; 22,45 Știri; 23,05 Portrete istorice - Recsk 1950-53-doc.; 0,30 Cealaltă față a Lunii - doc.; 1,25 Știri

PRO 7

7,35 Taff- magazin; **8,25 Galileo-The Game** - s.; 9,00 Trandafiri de la fostul - talk; **10,00 Capcană pentru hoți** - thriller, SUA, 1999 cu Connery Sean; 12,10 Talk, talk, talk; **13,00 Cybill** -s.; **13,30 Roseanne** - s.; 14,00 Sam; 15,00 Talkshow-uri; **17,00 Sub un acoperiș** - s; 18,00 Taff; **19,00 Prietenii** -s.; **19,30 Sabrina** - s.; **20,00 Simpsonii** - d.a.; 20,30 Galileo - mag.; **21,15 Dosarele X** - s.; 22,15 Futurama - d.a.; 22,45 Bullyparade; 23,15 TV Total; **0,15 Headnut** - comed.; **0,50 Chaos City** - s.; **1,15 Seinfeld** - s.

TV 5

14,05 Magazin; 15,00 Jurnal; **15,15 Bunica - f.**; 17,00 Jurnal TV5; 17,20 Invitat TV 5; 17,30 Viața în colonii; 18,05 Piramida; 18,30 Întrebări pentru un campion; **19,15 Bunica - f.**; 21,00 Jurnal TSR; 21,30 Jurnal France 2; 22,05 Le point; **23,15 Judith Therpauve** - f.; 1,00 Jurnal RTBF

EUROSPORT

9,30 Auto-Nascar; 10,30 Biatlon; 12,00 Moto - superbike; 12,30 Supersport-Valencia; 13,30 Moto cu ataș - Valencia; 14,30 Autoraliul Corsicii; 15,00 Schi trambulină; 16,00 Ciclism - cursa- Paris-Nisa în direct; 18,00 Schi trambulină; 19,00 Fotbal - Eurogol mag.; 20,30 Eurosport Special; 21,00 Moto CM; 21,30 Tenis - Indian Wells, în direct; 0,45 Raliul Corsicii; 1,45 Eurosport Special

VĂ RECOMANDĂM

PRO TV, ora 02,00 - ULTIMA ISPITĂ A LUI ISUS - f. SUA 1988

Film foarte controversat, ecranizare a cărții „Iisus răstignit a doua oară", scrisă de Nikos Kazantzakis. Iisus este un bărbat în carne și oase, dulgher, sfâșiat de tentații și vina de a confecționa cruci pentru alți prizonieri crucificați de romani, continuu întrebându-se și cerându-i lui Dumnezeu din ceruri să-i spună care e drumul cel drept. Când vine timpul și este el însuși crucificat, în halucinațiile provocate de Satana vede cum ar fi fost viața lui, ca om simplu; s-ar fi însurat cu Maria Magdalena, ar fi avut copii, ar fi îmbătrânit... ca orice muritor. Dar cum este fiul lui Dumnezeu, Hristos trebuie să-și îndeplinească misiunea și să alunge ultima tentație... Filmul s-a născut din conlucrarea a doi mari cineaști, care semnează regia - Martin Scorsese și scenaristul Paul Schrader, amândoi preocupați și în alte pelicule de antiteza atât de umană dintre datorie și pasiune. Muzica a fost compusă de Peter Gabriel.

VĂ RECOMANDĂM

HBO, ora 20,00 - ANA ȘI REGELE - romantic

Povestea Anei Leonowens, englezoaica care devine guvernanta celor 58 de copii al regelui din Siam, în anii '69 ai secolului trecut, a inspirat până acum mai multe cărți, o piesă de teatru, un musical și numeroase filme, unele pentru marele ecran, altele de desen animat. Acum, povestea este adusă, din nou, în atenția publicului, de data aceasta Ana fiind interpretată de Jodie Foster, iar regele Mogkut, de Chow Yun-Fat.

Invitatul nostru

„PENTRU PRIMA DATĂ NE GÂNDIM, ÎN MODUL CEL MAI SERIOS, LA PROMOVARE"

● afirmă dl. Marin Lupaș, președintele clubului UTA

Chiar dacă ora startului în retur se apropie cu pași repezi, iar președintele clubului FC UTA, dl. Marin Lupaș nu poate „respira" de-atâtea telefoane, probleme și vizite, ieri după-amiază și-a găsit o „fereastră" și pentru noi. La sediul clubului, l-am provocat la o discuție „cu cărțile pe față", în care am aflat, în premieră, că „Bătrâna Doamnă" vrea promovarea. Dar și multe altele, pe care le puteți afla lecturând interviul ce urmează...

– D-le președinte, o primă întrebare de încălzire. Câți timișoreni de la „răposata" Poli au ajuns pe „filiera Zambon" în curtea UTA-ei?

– Înțelegerea noastră cu Zambon a fost pentru șapte jucători, pe care îi așteptăm la club. Este vorba de: Chițescu, Iacob, Cheverешan, Burlacu, Franiov, Ștreangă și Szekely. Primii patru au și ajuns la Arad, în timp ce pe ceilalți îi așteptăm încă.

– Cu ce gânduri abordați partea a doua a campionatului?

– Este pentru prima dată în ultimii patru ani când mă gândesc la modul cel mai serios ca echipa să învingă în campionatul Diviziei B, cu toate că la ora actuală situația la club este una dificilă. Munca depusă la club, plecând de la jucători și terminând cu personalul auxiliar, merită să fie încununată cu succes, după o așteptare de patru ani.

– Cu alte cuvinte, pentru prima oară îl auzim pe președintele Marin Lupaș vorbind la modul direct despre promovare. Așa este?

– Da. Să știți că tot timpul m-am gândit la promovare, dar în primul rând am vrut să asigur la club un buget la nivelul Diviziei A, buget care nu putea fi asigurat doar de Gandolfi.

– Am înțeles unde vreți să ajungeți. Credeți că până la urmă autoritățile locale vor găsi o soluție de sprijinire a echipei fanion?

– Sunt convins de un lucru: consilierii pot găsi soluții, cu o condiție: să și dorească. Dacă la Oradea, Satu Mare, Brașov și în alte locuri s-a putut, de ce aici, la noi, să nu se poată? E mare lucru să-i punem pe acești tineri să promoveze. Vă spun cu mâna pe inimă că nici peste 20 de ani Aradul nu va mai avea o asemenea generație de fotbaliști și nu văd, la momentul actual, vreun club din România să aibă acest potențial uman. E drept că nu știu ce va urma. Poate vom întâmpina mari dificultăți, dar cred că merită efortul, măcar de a ne demonstra nouă că putem învinge în acest campionat.

– Dle Lupaș, vă cunoașteți suficient de bine adversarii. Considerați că UTA are un lot de jucători mai valoros decât al contracandidatelor la promovare?

– Consider că are cel mai valoros lot din eșalonul doi al fotbalului românesc, dar avem și handicapul tinereții și al lipsei de experiență. Dacă am fi cu un an mai bătrâni, cu certitudine am promova. Foarte important e debutul cu Zlatna. Vom avea un meci dificil, cel puțin din două motive: lipsa de omogenitate, prin plecarea lui Botiș, și a unor modificări în linia de mijloc și în atac; apoi să nu uităm că, datorită plecării juniorilor la Viareggio - unde am avut o comportare mai mult decât meritorie - și a numeroaselor accidentări, n-am avut decât în ultima săptămână posibilitatea de a juca „amicale" într-o formulă cât mai apropiată de cea de bază. Sigur, este un handicap ce poate fi recuperat pe parcurs, dar care sperăm să nu ne coste în primele meciuri.

– În opinia dvs., care sunt contracandidatele la un loc sub soarele Diviziei A?

– Două sunt sigur: F. C. Baia Mare și Extensiv Craiova, dar ar putea fi și CSM Reșița. În plus, nu cred că F. C. Bihor are vreo șansă de a se bate la primele două locuri.

– Dle Lupaș, de ce vă este frică cel mai mult în retur: de arbitraje, de jocurile de culise, de propria echipă sau de alți factori?

– De nimic, de niciuna din cele enumerate de dvs.

– Să sperăm că optimismul dvs. va fi preluat și de către jucătorii din teren. Considerați că un start, să zicem, cu 9 puncte din 12 posibile, poate fi determinat în această luptă?

– Nu cred. Campionatul se va juca până în ultima etapă. Simt eu că dacă vom începe bine, vom termina la fel. Dar, marea noastră problemă este legată de posibilitatea de a continua din punct de vedere financiar. Nu știm ce ne vom face peste o lună și jumătate, când vom ajunge pe zero cu banii. Suntem ca o echipă care am juca în altă parte, nu în Arad. Am observat cu regret, că nu exită nici un sentiment pentru UTA, din partea oficialităților locale ori a oamenilor de afaceri. Toți vor promovarea, dau sfaturi, dar concret, în realitate, nu ne ajută nimeni cu nimic. Cred că ar fi momentul ca după patru ani de zile, în care, pentru județ, UTA n-a însemnat absolut nimic, să ne dea o mână de ajutor. Să nu ne lase să ajungem să avem nefericita soartă a celor de la Poli Timișoara.

– Se va apropia oare și publicul mai mult de echipă?

– Am dori foarte mult acest lucru. Avem nevoie de public în lupta noastră pentru promovare. Și acum mă lasă picioarele când mi-aduc aminte de „momentul Alba Iulia". Ce n-aș da să-l retrăim, cu toții, la toate meciurile de acasă. Sincer vă spun că, dacă aș ști că pot conta pe 6-7000 de spectatori/meci, acasă, aș fi dispus să las intrarea liberă.

– D-le președinte, Gandolfi s-a retras, Primăria nu v-a ajutat până acum cu nimic, ce veți face în situația în care soarta vă duce la promovare?

– Este o întrebare foarte bună, dar care acum nu are răspuns. Acum nu avem nici o alternativă viabilă, dar să dea Dumnezeu să ajungem în Divizia A, că... poate va apărea ceva.

– Nu ne rămâne decât să vă urăm succes pentru a izbândi.

DANIEL SCRIDON
LEO SFÂRA

ATLETUL IOAN VIERU, LA ARAD

La sfârșitul săptămânii trecute, la C.E. de sală la atletism, desfășurate la Viena, Ioan Vieru a obținut medalia de bronz la 400 m, cu timpul de 46,17 sec., ceea ce constituie cea de a șasea performanță europeană din toate timpurile în sală. În urma acestei performanțe de certă valoare, președintele de onoare a CSM Arad - PAB România, dl. Sandu Ion, a reușit să-l transfere pe tânărul atlet de 22 de ani, de la Olimpia București, la clubul arădean, transfer ce devine operațional din 15 martie a.c.

C. ALEX.

„BĂTRÂNA DOAMNĂ", DIN NOU LA DRUM

Sâmbătă se reia campionatul Diviziei B de fotbal. În etapa întâi a returului, UTA evoluează pe propriul teren cu Minaur Zlatna. „Alb-roșii" abordează a doua jumătate a stagiunii dintr-o postură excelentă, de lideri ai clasamentului. Din nefericire, însă, aspirațiile „Bătrânei Doamne", se pare că nu mai pot fi îndreptate spre promovarea în eșalonul unu, din pricina situației financiare modeste și a renunțării la o serie de jucători din lot. Prin urmare, se va viza o comportare cât mai bună posibil, în limitele noilor condiții existente, încercându-se să se obțină victoria în cât mai multe întâlniri.

Nu altfel vor sta lucrurile mâine. UTA țintește succesul, cu toate că adversarul se anunță a fi o nucă destul de tare. Vizitatorii vor suplini absențele lui Maier (suspendat) și Plisca (ex-arădeanul este accidentat) prin alți fotbaliști cu vechi state de serviciu precum Cotra, Himcinschi, Macavei, Paleacu sau Cașolțan. Așadar, partenerul de întrecere este unul periculos.

Cât despre UTA, să spunem că antrenamentele au fost intensificate în această săptămână, pentru aducerea componenților echipei la o formă corespunzătoare. Antrenorul Ionuț Popa s-a declarat mulțumit de evoluția majorității fotbaliștilor săi. Rămâne de rezolvat problema omogenizării formației - pregătirea colectivă a cam lăsat de dorit și cea a încrederii insuflate tinerilor fotbaliști. Iată cum privește „principalul" Popa, „ciocnirea" de

Avancronica etapei

la ora 11,00: **„Trebuie să ne concentrăm asupra jocului nostru, în primul rând. Despre Minaur nu am informații prea multe. O cunosc doar pe baza partidelor de verificare și a transferărilor efectuate. Nu am o idee clară privitoare la potențialul real al oaspeților. Repet, totuși, important este să ne vedem de jocul nostru."**

Cum Buhuș este accidentat, în vreme ce Miculescu a devenit apt de joc, „unsprezecele" FC UTA ar putea arăta astfel: Huțan-Panin, Demian, Bier, Panaitescu-Mărginean, Todea, Luca, Ciubăncan-Miculescu, Drăgan.

Disputa va fi arbitrată de Robert Dumitru (Brașov), asistat de Alexandru Diaconu (Ploiești) și Marian Login (București). Observator federal a fost desemnat Gheorghe Constantin din Râmnicu Vâlcea.

În celelalte meciuri ale etapei inaugurale a returului: FC Bihor-„U" Cluj, Apulum Alba Iulia-Industria Sârmei Câmpia Turzii, ASA Tg. Mureș-Gaz Metan Mediaș, Pandurii Tg. Jiu-Jiul Petroșani, FC Baia Mare-Internațional Pitești, Extensiv Craiova-Poli Timișoara și CSM Reșița-Olimpia Satu Mare.

Șapte timișoreni la UTA

Proveniți de la Poli care, se știe, traversează o perioadă critică, șapte timișoreni - aproape toți juniori - au fost transferați la UTA. Este vorba despre Burlacu, Franiov, Chevereșan, Chițescu, Ștreangă, Szekely și Iacob. Dintre aceștia, Iacob și Chițescu vor fi cooptați în lotul lărgit al echipei mari.

ADRIAN HÂRȚĂU

Feminin Baschet Masculin

DOR DE REVANȘĂ

Iată că au ajuns la rând adevăratele meciuri pentru campioanele noastre, de care am tot pomenit atâta. Partida de mâine, din Capitală, cu formația Rapid reprezintă pentru jucătoarele arădence un bun prilej de a demonstra că sunt cele mai bune, și asta chiar în „bârlogul" adversarelor. Nu va fi ușor, dar nici imposibil. Și desigur, setea de revanșă a ICIM-ului după înfrângerea suferită în prima parte a sezonului competițional, când a pierdut cu 48-53, în urma unei confruntări în care feroviarele au repurtat o victorie meritată. Din nefericire, problemele de sănătate și nu numai domnesc în sânul lotului. Anca Stoenescu și Laura Nițulescu sunt în continuare răcite, iar Bianca Drăguș acuză dureri la spate, nici una dintre ele neefectuând toate ședințele de pregătire din timpul săptămânii, dar vor juca mâine. Referitor la această dispută, antrenorul secund, Petru Eleș ne-a spus: **„Mergem la Rapid să învingem la o diferență mai mare de cinci puncte. Am pierdut în tur pentru că am jucat foarte slab, dar acum altfel stau lucrurile."** Echipa a plecat astăzi dimineață spre destinație și odată ajunsă acolo se va caza, cel mai probabil, la hotelul „Turist" din București. Partida va fi oficiată de Doru Vinași (Cluj) și Anton Cuțov (Tulcea).

Anne-Marie Părău (8 martie) și Alesya Belevich (9 martie) își serbează zilele de naștere - prilej și pentru noi de a le ura „La mulți ani!" - și, cu certitudine, și-ar dori să-și facă cadou o frumoasă victorie. Așadar, să le ținem pumnii fetelor noastre, cu speranța că victoria le va aparține, căci cu un eventual succes echipa arădeană ar mai urca o treaptă în clasament.

***

Pentru cei ce doresc să însoțească echipa la București, conducerea BC ICIM Arad pune la dispoziție un autocar gratuit ce va pleca astăzi la ora 23, din fața clubului. Informații se pot obține la telefonul 272605 (Zoran Arsenov).

ADELA CIOLOCOI

WEST PETROM TREBUIE SÃ MAI BIFEZE O VICTORIE

După prestația mai slabă de la București, în meciul cu Rapid, elevii antrenați de Dragan Petricevici au mâine ocazia să se revanșeze, chiar în fața propriilor suporteri, printr-un joc spectaculos și o victorie clară, în compania echipei „Poli" Iași.

„Petroliștii" nu au voie să facă vreun pas greșit, nu au voie să-și trateze superficial adversarul - oricare ar fi el - din această categorie fiind și partida cu moldovenii. Suntem însă convinși că West Petrom va face spectacol și - în final - va izbândi, echipa adversă fiind - totuși - prea mică pentru un război așa de mare. Locul din clasament, dar mai ales valoarea, ne spune că West Petrom - „Poli" Iași e un meci de 1 solist.

La arădeni reintră Seleskovici și Vereș, absenți la partida cu Rapid. Primul a revenit din Turcia, la mijlocul acestei săptămâni și e apt de joc, iar cel de al doilea pare refăcut 100% după o accidentare. Încă indisponibil, Konakovici va fi lăsat în afara lotului de către antrenorul Petricevici, deoarece - oricum - un „stranier" trebuia să lipsească din echipă, pentru că regulamentul zice „doi străini în teren și unul pe bancă". Așadar, mâine se va conta - aproape sigur - pe tripleta Seleskovici-Marjanovic-Markovici.

Meciul de la Sala Sporturilor „Victoria" din Arad va începe la ora 11,30 și va fi arbitrat de un cuplu de arbitri foarte tânăr, C. Câmpeanu (București) și K. Bukarești (Tg. Mureș).

Comisarul FRB vine din Capitală și se numește Eugen Poenaru.

LEO SFÂRA

PROGRAMUL COMPETIȚIILOR

Fotbal. Sâmbătă, ora 11, pe stadionul UTA, în cadrul primei etape a returului Divizie B, are loc meciul: **FC UTA - Minaur Zlatna.**

● În Divizia C, sâmbătă, ora 11, se dispută partida: **West Petrom Pecica - Minerul Certej.**

● Meci amical, astăzi, ora 15,30: **ACU - FC Kosice**

● În Divizia D - Rowo, **astăzi, ora 15:** Universitatea Arad - Înfrățirea Iratoșu. **Sâmbătă, ora 15:** Comera - Crișul Chișineu Criș, Șoimii Lipova - Romvest, Frontiera Curtici - Vulturii Socodor, Șoimii Pâncota - Progresul Pecica. **Duminică, ora 15:** Șiriana Șiria - Armonia Ineu, Tricoul Roșu Satu Nou - Gloria Arad. Victoria Nădlac stă.

● În „Onoare", **Seria A:** Ghioroc - Vinga, Felnac - Sânleani, Bârzava - Zimand Cuz, Zimandul Nou - Glogovăț '99, Șeitin - Zăbrani, Macea - Sânpetru German, Satu Mare - Sântana. Dorobanți stă. **Seria B:** Șimand-Beliu, Sebiș - Țipari, Berechiu - Nădab, Dezna - Bocsig, Gurahonț - Apateu, Șicula - Hășmaș. Sintea Mare și Șepreuș stau.

● Sâmbătă, ora 19, la Sala Sporturilor „Victoria" se dispută finala Cupei Universitas între echipele Știința C și TPA 4. În finala mică: CIG 1-FA 2. Intrarea este gratuită.

● **Cupa 8 Martie.** Luni, de la ora 9,30 la Sala Sporturilor a IV-a, la fotbal feminin interlicee.

Baschet. Sâmbătă, ora 11,30, la Sala Sporturilor „Victoria", are loc meciul din cadrul Diviziei A la baschet masculin: **BC West Petrom Arad - Poli Iași.**

Polo. Sâmbătă, ora 18 și duminică, ora 11, la Bazinul acoperit „Delfinul", are loc dubla întâlnire din cadrul Superligii de polo: **Astra Arad - Steaua București.**

Handbal. Sâmbătă, ora 13,30, la Sala Sporturilor „Victoria" are loc meciul de handbal **HC Safilar Arad - HC Drobeta Tr. Severin (Divizia A /M).**

Noi cursuri din 18 martie

Înscrieri între 11 - 18 martie
Orele 14,00 - 20,00
Arad, G. Coşbuc 1, tel/fax 057/257.223

Romanian Association for Quality Language Services
EAQUALS Associate member

Engleză Germană
Italiană Spaniolă

(9396992)

Centrul de limbi Moderne INTERNATIONAL FORUM
Înfiinţat în 1992 de Fundaţia Soros şi organizaţia International House

---

AGENŢIA AGROSEM ARAD

Vinde următoarele seminţe

- OVĂZ soiul MUREŞ
- SOIA
- PORUMB
- TURDA 200 PLUS
- NSSC 420 SÂRBESC
- ZP 335 SÂRBESC
- ZP 409 SÂRBESC
- ZP 471 SÂRBESC
- LUCERNĂ
- FLOAREA SOARELUI
- MAZĂRE FURAJERĂ
- MĂZĂRICHE
- ORZOAICĂ DE PRIMĂVARĂ
- SEMINŢE DE LEGUME
- AZOTAT DE AMONIU

pentru campania de primăvară:

Practicăm cele mai avantajoase preţuri.

Plata seminţelor se face la ridicarea acestora prin: numerar, ordin de plată vizat de bancă şi filă CEC.

SEMINŢELE SUNT SUBVENŢIONATE CONFORM H.G. NR. 131 din 14.02.2002.

Cumpărătorii vor prezenta adeverinţă de la primăria de domiciliu de unde să rezulte că sunt deţinătorii de pământ pe care-l cultivă în anul 2002.

(2365815)

Informaţii suplimentare la sediul Agenţiei Str. Dumbrava Roşie nr. 2-4 şi la telefoanele 216.620, 289.063, 275.156.

Programul de livrare este de LUNI-VINERI de la orele 8,00-16,00, iar sâmbăta de la orele 8,00 la 13,00.

Casa de Asigurări de Sănătate Arad

Anul 2002 luna martie ziua 5

Publicaţie de vânzare bunuri imobile lic. a II-a

În temeiul art. 65 din Ordononanta Guvernului nr. 11/1996 privind executareea creanţelor bugetare, aprobată prin Legea nr. 108/1996 cu modificările şi completările ulterioare, se face cunoscut prin prezenta că **în ziua de 19, luna martie, orele 10,00 anul 2002, în localitatea Arad, str. Victor Babeş nr. 20**, se vor vinde prin **licitaţie publică** următoarele bunuri imobile, proprietate a debitorului S. C. MOBIL IMPEX S. A., cu domiciliul/sediul în localitatea Arad, str. Victor Babeş nr. 20, cod numeric personal/cod fiscal R 1686048:

a) clădire în suprafaţă de 1500 mp compusă din cărămidă Atelier tâmplărie - 5 hale producţie şi construită din acoperiş ţiglă şi structură lemn situată în localitatea Arad, str. V. Babeş nr. 20, evaluat la suma de 2.000.000.000 lei (nu include TVA)

b) teren aferent construcţii în suprafaţă de 1500 mp, situat în localitatea Arad, str. V. Babeş nr. 20, evaluat la suma de inclus în preţul construcţiei (nu include TVA)

Bunurile imobile sus-menţionate sunt grevate de următoarele:
AJOFS Arad

Pentru bunul imobil prevăzut mai sus (clădire/teren) au comunicat titluri executorii următorii creditori: ....

Condiţii de participare:

● ofertă scrisă şi taxă de participare de 10% din preţul de strigare;

Informaţii la telefon: 095/656512 (2365839)

BANCA COMERCIALĂ ROMÂNĂ

Sucursala judeţului Arad

Organizează Concurs în data de **28 martie 2002** pentru ocuparea următoarelor posturi

Administrator de sistem

Condiţii:

- studii superioare de specialitate/automatizări şi calculatoare, informatică
- vechime minimă în specialitate - 1 an
- vârsta maximă 35 ani
- cunoştinţe sisteme de operare Windows (Windows 2000) şi Baza de date Oracle (SQL)
- noţiuni de limbă engleză în domeniul specific activităţii

Tematica şi condiţiile de susţinere a concursului pot fi obţinute la Comp. personal al sucursalei - telefon 255040 int. 52.

Ofiţer de credite

Condiţii:

- studii superioare economice
- vechime minimă în specialitate - 1 an
- vârsta maximă 40 ani
- atestat ANEVAR
- noţiuni de limbă engleză

Cererile, însoţite de un curriculum vitae se depun la comp. personal până la data de 22.03.2002.

(2365827)

S.C. EASTERN TECHNOLOGY S.R.L.

societate comercială cu capital integral elveţian, având activităţi de producţie electronică, test, cercetare pentru piaţa U.E. şi Elveţia

ANGAJEAZĂ ELECTRICIENI AUTOMATIZĂRI

pentru asamblare, cablare şi testare tablouri de automatizare.

Cerinţe:

- diplomă de specialitate în profil ELECTRO
- vechime în automatizări minim 2 ani
- stagiul militar satisfăcut

Se oferă:

- salariu motivant
- transport gratuit la şi de la locul de muncă

Cererile de angajare se completează la sediul societăţii în Yona Parc Industrial F.N.

Pentru informaţii sunaţi la tel. 285.914. (2360872)

Casa de Asigurări de Sănătate Arad

Publicaţie de vânzare bunuri mobile lic. a II-a

În temeiul art. 55 din O. G. nr. 11/1996 privind executarea creanţelor bugetare, aprobată prin Legea nr. 108/1996, cu modificările ulterioare, se face cunoscut prin prezenta că **în ziua de 18, luna martie, anul 2002, ora 10**, în localitatea **Sintea Mică str. F. S., nr. 85, la sediul debitorului Soc. agr. Sintea Mică, se vor vinde prin licitaţie** următoarele bunuri mobile:

Denumirea bunului mobil	Preţul de la care se porneşte licitaţia (nu include TVA)
1. Selector cereale 1 buc.	7.200.000

Informaţii la tel: 095/656.512 (2365839)

S.C. MARCOTEX COMPANY SRL

Colaboratoare: Eider, Quiksilver, Rip Curl, Fundays

Angajează personal

pentru următoarele posturi

- confecţionere
  - maşină de cusut
- triplock
- uberdeck
- maistre
- CTC-iste
- Personal sală de croit

Se oferă:
- condiţii de lucru şi salarizare atractive
- bonuri de masă

Informaţii telefon: 250012; 090-080878 Arad, str. Dâmboviţa nr. 23 (Zona Fortuna) zilnic orele 9,00-17,00.

(9396946)

Agenţia Judeţeană pentru Ocuparea Forţei de Muncă

PUBLICAŢIE DE VÂNZARE

Str. Gh. Lazăr nr. 20
Nr. 1926/06.03.2002

Anul 2002 luna 03 ziua 07

În temeiul art. 55 din O.G. nr. 11/1996 pivind executarea creanţelor bugetare aprobată prin Legea nr. 108/1996, cu modificările şi completările ulterioare, se face cunoscut prin prezenta că **în data de 18.03.2002, ora 11,30, la sediul A.J.O.F.M. Arad, str. Gh. Lazăr nr. 20, cam. 103**, se va vinde prin **licitaţie publică complexul imobiliar** compus din depozit, birou, garaj, platformă betonată cu rampă şi linie CFR, situat pe maul lacului din Ghioroc şi aparţinând Staţiunii pentru Cercetare şi Producţie Viniviticola Miniş.

Preţul complexului **rezultat în urma evaluării este de 858.499.200 lei (fără TVA), dar acesta, fiind la a 7-a licitaţie, poate fi vândut la cel mai mare preţ oferit.**

Eventuale informaţii se pot obţine la sediul A.J.O.F.M. Arad sau la telefon 057/280581. (2836831)

EXPO ARAD

CONFORT instal

Târg internaţional de tehnologii, materiale şi instrumente de măsură şi control pentru instalaţii în construcţii, echipamente de încălzire şi climatizare, instalaţii electrice şi sanitare, salonul luminii

10-13 aprilie 2002
Sala Sporturilor Arad

CCIA ARAD Direcţia Târguri-Expoziţii
2900 Arad, str. Cloşca nr.5 Tel.:057-20.88.24, Fax: 057-25.00.14
e-mail: expo3@ccia-arad.ro www. ccia-arad.ro
Manager de proiect: Simona HĂPRIAN

(C.62)

CAMERA DE COMERŢ ARAD
DIRECŢIA TÂRGURI-EXPOZIŢII

EXPO ARAD

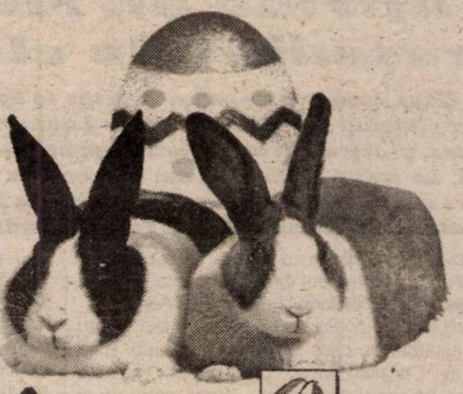

TÂRG DE PAŞTE

Târg general unde puteţi expune şi vinde produse de: sticlărie, porţelan, telecomunicaţii şi electrocasnice, tehnică foto, agrement, artizanat, divertisment, cadouri, modă.

23-27 APRILIE 2002
TEATRUL DE STAT ARAD

CCIA ARAD Direcţia Târguri-Expoziţii - 2900 Arad, str. Cloşca nr.5
Tel.:057-208822, Fax: 057-25.00.14
e-mail: expo1@ccia-arad.ro
Manager de proiect: Monica IANC

(c.62)

S.C. ROMÂNIA COMBI S.A.

CONVOACĂ

Adunarea Generală a Acţionarilor
pe data de **26.03.2002, ora 17,00, la sediul societăţii.**

ORDINEA DE ZI:

1. Raport de activitate a Consiliului de Administraţie pe anul 2001
2. Raport al Comisiei de cenzori pe anul 2001
3. Aprobarea bilanţului contabil şi a contului de profit şi pierderi pe anul 2001
4. Aprobarea B. V. C. pe anul 2002
5. Diverse

Preşedintele Consiliului de Administraţie,
Liviu Vilagoş

(9396994)

CONTOR ZENNER ROMANIA S.A.

angajează personal cu experienţă pt. sculărie:

- FREZOR
- EROZIONIST

Rugăm persoanele interesate să depună Curriculum Vitae la sediul nostru din Arad, Calea Bodrogului.2-4.

Informaţii la tel.093.229.046 sau direct la sediul firmei. (c.)

S.C. CARIN S.A. IRATOSU ARAD

cu sediul în Drumul Varişului Km 14

Administratorul unic al S.C. CARIN S.A. convoacă

CONVOCATOR

Adunarea Generală Ordinară a Acţionarilor S.C. CARIN S.A. în data de 19.03. ora **15,00** cu următoarea ordine de zi:

1. Prezentarea şi aprobarea raportului de gestiune al administratorului pe anul 2001.
2. Prezentarea şi aprobarea raportului cenzorilor privind gestionarea societăţii pe anul 2001.
3. Prezentarea şi aprobarea bilanţului contabil şi a contului de profit şi pierderi pe anul 2001 şi descărcarea de gestiune a administratorului.
4. Prezentarea şi aprobarea B.V.C. şi a programului de activitate pe anul 2002.
5. Diverse.

şi Adunarea Generală Extraordinară a Acţionarilor S.C. CARIN S.A. în data de **19.03.** ora **17,00** cu următoarea ordine de zi:

1. Majorarea capitalului social al S.C. CARIN S.A. prin încorporarea rezervelor rezultate din reevaluare.
2. Majorarea capitalului social prin aport în numerar sau natură.
3. Diverse.

Locul desfăşurării este la sediul S.C. CARIN S.A., localitatea Iratosu, Drumul Variaşului km 14.

Materialele care vor fi prezentate pot fi consultate la sediul S.C. CARIN S.A. începeând cu data de 10.03.2002.

ADMINISTRATOR UNIC
Dr. ing. Buta Popa Liviu

(9396985)

CREDITE COMERCIALE
FĂRĂ DOBÂNDĂ BANCARĂ
RATE
AVANTAJOASE
FĂRĂ GIRANȚI
FĂRĂ ADEVERINȚĂ DE VENIT
CHELTUIELI MEDII ANUALE 5-9%
IGO ROMÂNIA
ARAD, STR. EMINESCU, NR. 6
LUNI - VINERI: 9-17
TEL: 282.180
ALEGEREA CEA MAI BUNĂ (2365801)

S.C. TEBA S.A.

Arad, str. Patria nr. 14

Angajează
- **Mecanic pentru mașini de brodat**
- **Muncitoare cu experiență pe mașinile de brodat**

OFERIM salarizare atractivă, șanse mari de promovare și posibilitatea de a lucra într-un colectiv tânăr și dinamic.

Pentru informații - **SC TEBA S.A. - str. Patria nr. 14**

(2836830)

Consiliul de Administratie al
S.C. TRANSDARA S.A. Arad,
convoacă
ADUNAREA ORDINARĂ a ACȚIONARILOR
în data de 25.03.2002, orele14.00 la sediul societății din Arad, Str. Liviu Rebreanu nr. 95 , cu următoarea ordine de zi:

1. **Prezentarea și aprobarea Raportului de gestiune al Consiliului de Administrație pt. anul 2001.**
2. **Prezentarea și aprobarea Raportului Comisiei de Cenzori pe anul 2001.**
3. **Aprobarea Bilanțului Contabil si a contului de Profit si Pierdere pentru anul 2001.**
4. **Analiza si aprobarea B.V.C. pentru exercițiul financiar 2002.**
5. **Modificarea Consiliului de Administrație al S.C. TRANSDARA S.A.**
6. **Diverse.**

În cazul în care la prima convocare nu vor fi indeplinite prevederile legale, adunarea generala se va reprograma in acelasi loc si la aceeasi ora in data de 26.03.2002. (C.A.)

Societate comerciala vinde:
BMW 318 i
an 1999, 1900 cmc, 132 CP,
inmatriculat in ian. 2002
FULL OPTION
PRET: 14.000 USD (TVA inclus)
Relatii la tel: 092.532.097
057.214.216 (C.A.)

PRODUCĂTOR ȘI DISTRIBUITOR
ANGAJĂM AREA MANAGER
pentru zona Arad

Condiții:
- ▲ studii superioare
- ▲ experientă în vânzări
- ▲ domiciliul stabil în Arad
- ▲ posesor permis cat. B

Se oferă:
- ● pachet salarial atractiv
- ● mașină de servici
- ● telefon mobil
- ● cursuri de perfecționare

Cei interesați pot trimite un C.V. la fax 057/214554.

(9396982)

ATLASSIB
ATLAS REISEN
LINIE INTERNAȚIONALĂ DE CĂLĂTORI

Transport international de persoane zilnic în:
GERMANIA, FRANTA
ITALIA, SPANIA
AUSTRIA, SUEDIA
UNGARIA, IUGOSLAVIA

(2360644)

La cumpărarea pachetului ***bilet + asigurare medicală***, se acordă **10% REDUCERE** din valoarea asigurărilor medicale.

Informatii si rezervări: 057 / 252727

ANIVERSĂRI

„LA MULȚI ANI" și 29 trandafiri albi pentru
GROZAV MIA
din partea celor dragi.

„LA MULȚI ANI" și 44 trandafiri roșii pentru
BIRĂU DANA
din partea celor dragi.

MATRIMONIALE

SEXY, provocatoare, pasională, ofer relații intime, fără prejudecăți. Telefon 091.778.190. (6115)

Agenția „ROMANA" intermediază discret, gratuit, CĂSĂTORII între femei oneste, românce și bărbați germani. Telefon 255776; 0049-8124-909941, Germania. (6283)

TÂNĂRĂ SEXY, te aștept să vii. Telefon 094 160 682. (6599)

VÂNZĂRI APARTAMENTE O CAMERĂ

Vând apartament la casă proprietate în Arad, str. P. Rareș nr. 34, compus: 1 cameră, baie, bucătărie, gaz, apă, canalizare, preț 5.500 $, negociabil. Telefon 090.192.516. (6152)

Vând apartament 1 cameră, Vlaicu etaj 4, contorizat, preț 5.500 $. Telefon 259614; 092.596.712.

Vând garsonieră dotată și mobilată ultramodern cu toate facilitățile. Telefon 274118. (5893)

Vând garsonieră confort III, str. Predeal, renovată și mobilată, preț 2.100 Eu. Telefon 092.459.403. (5662)

Vând apartament în casă, o cameră, bucătărie, baie, antreu, Legea 112, 5.000 $. Telefon 284024. (6184)

Vând apartament 1 cameră, super central. Telefon 267823, seara. (6483)

Vând garsonieră Micălaca, complet renovată, contorizată, gresie, faianță, uși, geamuri termopan. Telefon 381769; 094.556.869. (6540)

VÂNZĂRI APARTAMENTE DOUĂ CAMERE

Vând apartament 2 camere, îmbunătățiri, etaj I, Alfa. Telefon 095.812.073. (4185)

Vând urgent apartament 2 camere, etaj I + garaj, complet utilat, ultramodern, zona Intim. Telefon 092.381.749. (6011)

Vând apartament 2 camere, str. Andrei Mureșanu, amenajat, preț 14.500 $. Telefon 270176; 095.529.407. (5803)

Vând apartament 2 camere, central, 19.000 Eu. Telefon 090.452.205. (5942)

Vând apartament 2 camere, confort I, lângă Piața Fortuna. Telefon 219042; 094.533.258. (6147)

Vând apartament 2 camere + garaj, 300, pe faleză. Telefon 094.420.259, seara 265259. (6276)

Vând 2 camere Micălaca, mici îmbunătățiri, 9.600 USD. Telefon 253364, 096.231.477. (6127)

Vând apartament 2 camere, semidecomandat, neamenajat, cu posibilitate de mansardă și proiect autorizat pentru modificări interioare, zona Billa, 9.500$. Telefon 094 239 526. (6389)

Vând apartament 2 camere, et. III, Vlaicu-Fortuna, 48 mp, 5.400 USD. Telefon 279718, 094 542 931. (6398)

(Continuare în pagina 20)

Noi locuri de muncă la Leoni Wiring Systems Arad

Furnizor pentru cei mai mari producatori de automobile si pentru cei mai importanti producatori din industria auto, LEONI are 55 de fabrici in 21 de tari si are si are peste 16.000 de angajati in toata lumea.

In Arad activitatea a inceput in mai 1999 prin fabricarea de circuite electrice pentru Rover si Land Rover
In prezent LEONI Wiring Systems Arad are 1400 de angajati cifra care va creste cu 1000 pana la sfarsitul anului 2002.

În prezent dorim să angajăm personal pentru următoarele posturi:

Ingineri CST

- ● Departamentul CST, in traducere Pregatire Fire, este punctul de plecare al procesului de productie unde firele sint taiate si li se aplica terminalele prin intermediul carora la asamblare se vor face conexiunile;
- ● Procesarea firelor se face cu masini automate de tip robot industrial de ultima generatie;
- ● Responsabilitatea principala a inginerului CST este monitorizarea parametrilor de productie ai echipamentelor si mentinerea lor in stare de functionare prin masuri corespunzatoare.

Responsabilități:

- ● Să asigure că toate informațiile privind producția sunt corect structurate și monitorizate
- ● Să asigure compatibilitatea cu regulamentele / procedurile companiei, clienților, furnizorilor
- ● Responsabil de documentația privind procesul tehnologic, concesiunile și planurile de control
- ● Să asigure permanenta întreținere a echipamentelor tehnologice de fabricare
- ● Furnizează asistență tehnică zilnic, inclusiv rezolvarea problemelor ce survin în secții, în relația cu clienții, furnizorii, precum și alte funcții ale companiei.

Experiență și pregătire necesară:

- ● Studii în domeniul tehnic (colegiu universitar, universitate)- de preferinta profil electronica
- ● Experiența în domeniu prezintă un avantaj
- ● Limba Engleză prezintă un avantaj

Dacă sunteți interesat

Completati un formular de candidatură și atașeaza un CV, o fotografie și o scrisoare de recomandare si depuneti-le la sediul nostru din Str. Poetului nr 105-107, Arad; sau trimiteti un CV si o scrisoare de intentie prin fax 275115 /
mail: Raluca.Hera@LeoniWiring.co.uk până la data de 12.03.2002.

Aceste posturi reprezintă o posibilitate de a vă alătura unei importante companii multinaționale și oferă excelente oportunități în carieră. Sediul nostru se extinde și noi oportunități vor apărea întrucât producția în România va crește în următoarele 12 luni.

THE QUALITY CONNECTION
LEONI
Wire · Cable · Wiring Systems

(2836832)

Raiffeisen
BANCA AGRICOLĂ

CONTUL
BONUS

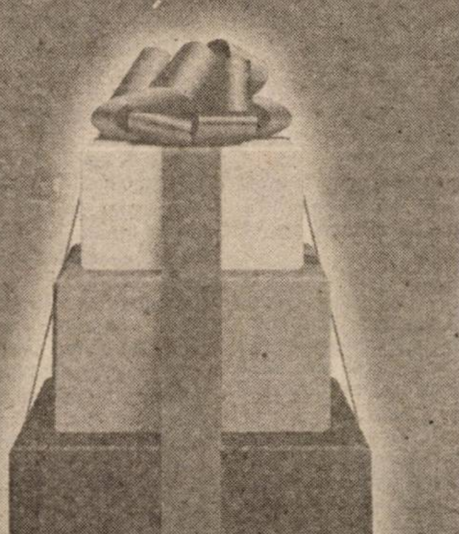

Te gândești să-ți depui banii la o bancă și vrei să te bucuri de cât mai multe avantaje?

Contul BONUS, creat de Raiffeisen - Banca Agricolă, îți oferă:

- **Siguranța** de a lucra cu un partener solid;
- Una dintre cele mai **avantajoase dobânzi**. Reînnoirea depozitului va aduce pentru fiecare a treia lună o dobândă mărită cu 2%;
- **Accesul ușor la informație**: Raiffeisen - Banca Agricolă este prima bancă din România care îți oferă posibilitatea de a afla **gratuit**, la telefonul **0800-020202**, detalii despre produsele și serviciile sale.

Vei fi plăcut impresionat de amabilitatea și profesionalismul echipei noastre.

Un produs
Raiffeisen - Banca Agricolă
Banca ta de încredere

(2365826)

(Urmare din pagina 19)

Vând apartament 2 camere, cartier Alfa. Telefon zilnic, seara, 258797, 258716. (6207)

Vând apartament 2 camere, parter, contorizat, Vlaicu, Făt-Frumos. Telefon 274115. (5758)

Vând 2 camere, Micălaca, contorizat, 70 mp, 7.000 USD. Telefon 270856, 092 257 409. (6127)

Vând apartament 2 camere, confort II, parter, Vlaicu, bun pentru privatizare, garaj. Telefon 244004. (6468)

Vând apartament 2 camere, Vlaicu, et. II. Telefon 266886; 092.856.180. (6467)

Vând apartament zonă centrală 2 și 3 camere, preț atrăgător. Telefon 289322, 092.237.548. (6503)

Vând apartament 2 camere 20.000 $, etaj 1. Telefon 098.235.557. (6556)

Vând apartament 2 camere îmbunătățit, contorizat, Aurel Vlaicu. Informații telefon 212833 după ora 16. (6555)

Vând apartament 2 camere zona UTA, etaj I, îmbunătățit, 13.000 EU. Telefon 091.216.926; 271650 după ora 17. (6551)

Vând apartament 2 camere bloc 304, 10.000 Eu negociabil. Telefon 095.878.793. (6566)

VÂNZĂRI APARTAMENTE TREI CAMERE

Vând apartament 3 camere, decomandate, P-ța Spitalului, etaj 4/9, 18.000 $. Telefon 237042.

Vând apartament 3 camere, ultracentral și o pianină Doina. Telefon 270232, orele 16-20. (6235)

Vând apartament 3 camere, pe rate, renovat, în Confecții. Telefon 258116 seara. (5324)

Vând apartament 3 camere, Aurel Vlaicu, bloc 10, etaj II, ap. 5, tot confortul, lângă firma Opel, preț negociabil, 17.000 $, vizibil între orele 17-19. Telefon 275175. (5732)

Vând 3 camere, Alfa, 2 balcoane, contorizat, et. III, 11.000 USD. Telefon 253364. (6127)

Vând apartament 3 camere, în Nădlac, et. I, central. Telefon 095.646.515 sau 092.357.878. (6423)

Vând apartament 3 camere, central, parter, suprafață 120 mp, intrare din stradă, bun pentru birouri, dispensare. Informații telefon 094.556.461; 057-253222. (6446)

Vând apartament central, 3 camere, confort I, etaj II, pivniță, garaj, 22.000 $. Telefon 251800. (6484)

Vând apartament 3 camere central, modernizat, Chișineu Criș. Telefon 520864, 095.163.667. (6492)

Vând apartament 3 camere, Vlaicu, preț 11.000 USD. Telefon 289294. (6526)

Vând apartament 3 camere decomandat + garaj, 10.000 $. Telefon 098.235.557. (6556)

Vând apartament 3 camere, etaj I, îmbunătățiri (contorizat, încălzire gaz, termopan). Telefon 092.394.414; 276466. (6549)

VÂNZĂRI APARTAMENTE PATRU CAMERE

Vând apartament 4 camere, zona Gării, etaj I, contorizat, interfon. Telefon 234728. (6488)

Vând apartament situat în P-ța UTA, central, 4 camere, decomandat, două băi (instalații cupru), gresiat, WC-uri suspendate, salon cu loc de servit masa, balcon închis și terasă mare, deosebită, 7 m lungime, în piatră, uși masive stejar, hol mare marmură, interfon, telefon, satelit, gaz etc; cu mobilier masiv, cum ar fi: Mona Lisa, hol Veneția etc. Preț 55.000 $, negociabil. Telefon 289544; 095.245.147. (6046)

Vând apartament în casă 4 camere, bucătărie, spais. baie, gaz, Arad, str. Gheorghe Doja 123, preț 9.000 USD negociabil. Telefon 285387. (6176)

VÂNZĂRI CASE

Vând CASĂ cu GRĂDINĂ la șosea, în COVĂSÂNȚ. Telefon 092.622.905. (6035)

Vând clădiri + teren (1.300 mp) în Lipova. Telefon 281266, 092 281 516. (6414)

Vând casă în Pâncota. Informații telefon 281228. (3590)

Vând casă 4 camere, toate condițiile, grădină mare, Pârneava. Telefon 092.878.011. (5963)

Vând casă Săvârșin, loc deosebit, sub pădure, cu teren, pomi fructiferi. Telefon 090.069.907; 094.928.511; 256000. (6273)

Vând casă str. Pădurii, 3 camere, bucătărie, baie, canalizare, gaz stradal, front stradal 20 m. Telefon 281620; 368060. (5973)

Vând casă cu grădină în orașul Nădlac. Informații suplimentare la telefon 091.936.100. (6019)

Vând casă cu etaj în Chișineu Criș, pe str. Bicazului. Telefon 520528; 094.293.599. (6098)

Vând casă, Sânicolau Mic, hadă, str. Căpșunilor, nr. 9. Telefon 278363, după ora 15. (6137)

Vând apartament la casă, 2 în curte, 2 camere, bucătărie, cămară, anexe, grădină mică, zona Grădiște, 7500 USD. Telefon 092.260.935. (6168)

Vând urgent casă mare, zona Pârneava (2 apartamente cu 3 camere), 1.700 mp, gaz, garaj, geamuri termopan, piscină, calorifere, grădină, preț 65.000 USD, negociabil. Informații telefon 092.999.388. (5766)

Vând apartament la casă cumpărat cu Legea 112. Telefon 514573 după ora 19. (6229)

Vând casă Vârful cu Dor, nr. 36, vizavi de Poliție. Telefon 240659, după ora 16. (6180)

Vând casă ultracentral, singur în curte, acces auto, două corpuri de clădire, unul cu 3 camere, unul cu 2 camere, curte 400 mp, preț 75.000 $ negociabil. Telefon 093 616 444.(6407)

Vând (schimb) casă 2 corpuri, 4 camere, bucătărie, baie, în Zimandul Nou. Telefon 090.164.934; 090.164.932, 272626, după ora 17. (5553)

Vând casă cu grădină - 4000 mp și 2 ha pământ - Covăsânț. Telefon 235747; 092.402.216. (1849)

Vând-schimb casă mare, comuna Șimand. Informații telefon 251131. (5851)

Vând două case pe același intravilan la intrare în Sânpaul nr. 225, foarte multe anexe, grădină 3500 mp, drum asfaltat, 18.000 $. Telefon 416201. (6134)

Vând 2 case pe același intravilan, la intrare în Sânpaul nr. 225, cu foarte multe anexe, grădină 3.500 mp, 6 km de Arad. Merită văzute. Telefon 416201. (5344)

Vând casă str. Coloniștilor, nr. 88, Aradul Nou. Telefon 286225. (5424)

Vând casă de odihnă la țară. Telefon 285586. (6124)

Vând casă zona Confecții, preț negociabil. Telefon 057-254894. (6115)

Vând casă 3 camere, bucătărie, baie, apă, gaz, grădină, 16.000 $, str. Dragoș Vodă nr. 2, zona Vlaicu, lângă blocul X19. Telefon 275920. (6097)

Vând casă mare cu grădină și anexe mari (sau închiriez), posibilități de dezvoltare fermă porci sau viței foarte ușor, 10.000 USD. Sat Bodrogul Vechi, telefon 092.975.714. (6240)

Vând casă pe colț, 4 camere, bucătărie, șpaiț, baie, gaz, canalizare, în curte anexe. Telefon 531699. (6265)

Vând casă, central, 278 mp construit, renovată în 2001, ideal firmă + locuință. Informații telefon 092.241.520. (6290)

Vând casă, neîmbunătățită, posibilități privatizare, locuit, intrare auto în curte, central, zonă comercială, str. Ghiba Birta nr. 21, lângă Piața Mică. Telefon 281936, după ora 18. (6356)

Vând casă în Firiteaz, județul Arad, comuna Șagu, nr. 287 cu 3 camere locuibile + anexe, preț 75.000.000 lei, negociabil. Telefon 091.235.261. (4301)

Vând casă mare și 10 ha pământ în Vârșand. Telefon 214267. (6228)

Vând casă 3 camere în Tauț, preț 30.000.000 lei, negociabil. Telefon 094.118.023. (6251)

Vând urgent casă cu multe anexe, localitatea Pecica. Telefon 469471. (6079)

Vând casă, Covăsânț (4000mp) și 2 ha pământ. Telefon 235747; 092.402.216. (6145)

Vând casă mare din cărămidă, în Aradul Nou, Calea Timișoarei nr. 114. Telefon 286831. (6447)

Vând casă 6 camere, parchetate, gaz, canal, garaj, grădină, etc. Mureșel, 40.000 $. Telefon 093.040.966. (6430)

Vând casă Chișineu Criș, preț negociabil Telefon 091.777.005, 282049. (6477)

Ocazie unică! Vilă nouă, stil oocidental, 44[illegible] mp (parter + mansardă), grădina (gazon + pomi) irigată, încălzire centrală, cuptor barbeque, teren total 1855 mp, zonă rezidențială, preț 86.600 Euro; casă complet renovată, pregătită pentru cabinete medicale, birouri, cabinete avocat-notar, curte, grădină, hală 127 mp, teren total 1055 mp, preț 18.100 Euro, ideal sediul firmă, motel, etc. Cele 2 proprietăți sunt alăturate, situate în zona rezidențială Curtici. Telefon 094.838.558 sau 092.611.705 între orele 9-16, zilnic. (6499)

Vând casă localitatea Horia, 3500 Eu. Informații la nr. 274. (6508)

Vând casă 5 camere mari, bucătărie, 2 băi, anexe, grădină, spațiu comercial mare, central Pâncota. Informații telefon 466151. (1153963)

Vând casă în Șoimoș, nr. 333. Telefon 561777. (9397616)

Vând casă mică cu teren aferent zona Subcetate. Telefon 092.397.414. (6549)

Vând casă mare în Grădiște. Telefon 235098. (6558)

Vând casă, zona Vlaicu, 2 camere mari, antreu, bucătărie, baie, bucătărie vară, spais, anexe, garaj, gaz, apă. Telefon 274650. (6582)

Vând casă 4 camere, tot confortul, în Vladimirescu, preț 23.000 USD, negociabil. Telefon 057/514732. (6596)

Vând casă în ZĂDĂRENI. Telefon 095 638 033.

VÂNZĂRI SPAȚII

Vând alimentară (vad bun) și casa în care funcționează. Telefon 092.226.346. (6066)

Vând clădire foarte mare, privatizare, casă, Piața Pâncota. Telefon 466412. (1063)

Vând gheretă situată în Piața Fortuna. Telefon 094.600.445. (5622)

Vând gheretă, Piața Miorița + SRL funcționabil. Telefon 094.927.703. (6459)

Vând sau închiriez ștrand termal în comuna Macea, județul Arad. Informații telefon 057-416094; 095.780.784. (6457)

Vând spațiu central pe Ștrandul Neptun, amenajat bar- restaurant. Telefon 093.799.892. (6431)

VÂNZĂRI TERENURI

Vând LOC DE CASĂ 1200 mp, cu utilități, str. Hatmanu Arbore, 8000 $. Telefon 094.855.838. (5999)

Vând teren arabil, suprafața 2.40 ha, zona Gai, Arad. Telefon 274057. (6110)

Vând grădină în Aradul Nou, 500 mp, cu apă trasă și curent electric și gazul la poartă, preț 6.500 USD. Informații telefon 368641, 095 302 602. (6104)

Vând 2,7 ha centură-Sere, utilități, posibilități parcelare sau extindere. Telefon 095 365 755, 235171. (6186)

Vând teren 1,7 ha, la centura orașului, Sere. Telefon 276295. (6381)

Vând teren 400 mp, utilități la stradă. Telefon 241443. (6360)

Vând livadă cireși 1600 mp și casă agrement, comuna Șiria. Detalii, telefon 514710. (6388)

Vând 10 arii grădină, Ghioroc, Valea Domnească. Informații telefon 057-274155. (6280)

Vând loc agrement cu cabană lângă pădure, 4000 mp. Telefon 093.335.175. (6451)

Vând teren 1000 mp, lângă viitoarea Piață Subcetate, toate utilitățile. Telefon 093.724.216; 091.777.005. (6477)

Vând 6 ha teren la centura zona Micălaca. Telefon 262486. (6515)

Vând grădină intravilan (loc casă) în Lipova Băi, zonă de agrement. Telefon 236218. (6531)

Vând 5000 mp teren intravilan Aradul Nou, apă, agent termic, gaz, curent. Telefon 092.355.963. (6524)

Vând 500 mp teren (posibil și 1000 mp) în Mureșel, cu toate utilitățile, inclusiv proiect și autorizație de construcție, preț 160 milioane lei. Telefon 251764, seara. (6557)

Vând teren arabil comuna Șofronea. Telefon 416103. (6567)

Vând grădină cu materiale construcție (bolțari, piatră, lemnărie). Informații Ineu, str. Avram Iancu, nr. 26. Telefon 511703, seara. (1153717)

VÂNZĂRI AUTO

Vând Renault 19 Chamade, an 1991, înmatriculat, CIV, motor 1397 cmc, injecție, catalizator, închidere centralizată, geamuri electrice, halogene. Telefon 094.128.653; 232064 după ora 17.

Vând RENAULT 9 Diesel, 1600 cmc, an 1987, geamuri electrice, închidere centralizată, persoană fizică, stare foarte bună, preț 2.300 $. Telefon 093.343.969.

Vând motor Opel 1,7 Diesel, cu cutie și planetare, înscris în circulație. Telefon 095 357 565. (6322)

OFERTĂ SPECIALĂ! Vând ANVELOPE de autoturism, ARO, camion, cu MARI REDUCERI DE PREȚ. Telefon 259339, 094.706.321, sau LIPOVA 563027. (5929)

Vând Opel Vectra, an 1997, culoare indigo, toate extrasele, Turbo Diesel, jenți aluminiu, 8.300 USD, negociabil. Telefon 092.457.455.

Vând ALARME AUTO închideri centralizate geamuri electrice. Telefon 094.855.838. (5999)

Vând Daewoo Espero, 1996, 1500 cmc, 65.000 km, unic proprietar, 5.000 Eu. Telefon 232943. (5810)

Vând Dacia 1310, an fabricație 1998. Târnova, telefon 370152.

Vând mașini Euro 3, leasing. Telefon 095.380.320. (6044)

Vând microbus L300 8+1, 1986, înmatriculat, necesită cablu direcție. Telefon 057-277526; 381637. (5138)

Vând camion Star 1142, 7 tone + remorcă 5 tone, prelată. Telefon 057-468619; 092.629.646. (6096)

Vindem PIESE ARO, prețuri avantajoase, str. Bogdan Voievod nr. 34, lângă Fabrica nouă de zahăr, zilnic, orele 8-20. Telefon 274297. (6122)

Vând Saviem 7 tone, stare excepțională. Telefon 270986. (6158)

Vând urgent și ieftin Alfa Romeo Diesel, înscrisă persoană fizică. Telefon 093.779.316. (6167)

Vând VW Passat, an 1999, înmatriculat 1,9 TDi, toate dotările, impecabil. Telefon 094 606 564. (6200).

Vând Renault 19 Samat, an 1989, stare foarte bună, persoană fizică. Telefon 231989. (6225)

Vând Opel Astra 1,4 i, an fabricație 1993, jenți aluminiu, înmatriculat persoană fizică. Telefon 090.204.194. (6275)

Vând Fiat Croma benzină, stare bună, 750 USD; vând Fiat Croma Turbo Diesel, stare foarte bună. Telefon 098.230.485. (6308)

Vând 2 autoturisme TICO, an fabricație 2001, kilometri parcurși 30.000, stare foarte bună, preț 3.500 USD/buc., negociabil. Telefon 057/523035; 094.793.956. (1154275)

Vând Audi 100 fabricație 1987, benzină, 2200 cmc, injecție, persoană fizică, 45.000.000 lei; dubă aluminiu 16 tone 45.000.000 lei. Telefon 349162. (5989)

Vând Opel Ascona automatic inspecție 2003, preț negociabil. Telefon 091.477.552. (5392)

Vând camionetă marca IFA de transport încărcătură 2.25 t, numere noi, CIV + asigurare, în stare perfectă de funcționare, preț 1.100 $ negociabil. Telefon 247069. (6247)

Vând urgent Volkswagen Transporter, lung, 8+1 locuri, microbus. Telefon 057-246182, 094 645 923. (6359)

Vând urgent TV camionetă F-14, stare foarte bună. Telefon 277027. (6402)

Vând Opel Combi, 1997, înmatriculat 2001. Telefon 093.300.063. (6056)

Vând Tico Daewoo, cu climatizare, 1998, import, 30.000 km, 3.600 USD, negociabil. Telefon 272879. (5583)

Vând Renault 21 Nevada, an 1991, benzină 1,7, preț 3.000 Eu, negociabil. Telefon 094 680 000. (5862)

Vând urgent Ford Taunus înmatriculat; Mercedes Cobra neînmatriculată. Telefon 095.087.431. (5459)

Vând Opel Vectra B, 1998, Diesel, capacitate cilindrică 2000, cu îmbunătățiri, 9100 USD, negociabil. Telefon 092.260.935. (6169)

Vând microbus Mercedes 208, din 1990, înalt și lung. Telefon 094.797.831; 057/535147. (5158)

Vând Renault 21 Nevada, Diesel, an 1989, persoană fizică. Telefon 094.577.919. (5758)

Vând Dacia Pickup, 1997, preț 2100 USD, negociabil. Telefon 232100. (6400)

Vând Dacia 1300, elemente 1310, CIV, numere noi, stare foarte bună. Telefon 095.784.112. (6367)

Vând camion românesc cu acte în regulă, în perfectă stare de funcționare, 3000 USD. Telefon 094.507.226. (6462)

Vând Dacia 1300, 1980, perfectă stare, CIV, numere noi, 400 $, fix. Telefon 093.045.296. (6460)

Vând camion Man 7,5 tone, înmatriculat, motor defect, 3.100 $. Telefon 090.043.413. (6482)

Vând Dacia 1300, stare de funcționare, CIV. Telefon 090.474.229. (6495)

Ocazie! Vând 2 bucăți VW Golf II, benzină, stare impecabilă, neînmatriculate, la 800 Eu amândouă. Telefon 094.179.029. (6496)

Vând (schimb) camionetă 1988, Barcas, CIV, numere noi, 1000 $, motor Dacia 50 $. Telefon 286211. (6522)

Vând Dacia 1310, 1986, stare foarte bună. Telefon 090.459.437. (6538)

Vând (închiriez) Mercedes Sprinter 14+1 locuri. Telefon 092.371.893.

Vând Audi 100 5 Diesel, an '81, geamuri electrice, metalizat, înmatriculat PF, stare foarte bună, preț 1350 USD. Telefon 092.960.676. (6560)

Vând Dacia 1310 TX, 1989, CIV, VT 2003, 900 USD negociabil. Telefon 090.093.999. (6566)

Vând camion Renault cu prelată 7 tone, 4.000 $ SUA. Telefon 092.249.472. (6563)

Vând Dacia 1310, an 1993, stare bună de funcționare, preț 1.500 $, negociabil. Telefon 260700; 095.265.130. (6572)

Vând FIAT CROMA, FIAT REGATA și WOLKSWAGEN GOLF 2, impecabile, numere Italia, valabile, preț bun. Telefon 280260. (6595)

VÂNZĂRI ELECTRO

OCAZIE! Mari reduceri de prețuri la TV COLOR, VIDEO, MAȘINI de SPĂLAT, FRIGIDERE, COMBINE FRIGORIFICE, CONGELATOARE, LĂZI FRIGORIFICE, ASPIRATOARE. Sunați la telefon 259339 sau LIPOVA 563027, 094.706.321. (5929)

(Continuare în pagina 21)

(Urmare din pagina 20)

Vând stație de voci și Dellay digital. Telefon 095.383.701; 287511.

Vând CASE MARCAT FISCALE, CÂNTARE și PLATFORME ELECTRONICE, NUMĂRĂTOARE de BANI. Telefon 282829; 272727. (32113)

Vând TV SONY TRINITRON 100 Hz, 70 cm; TV GRUNDIG 37 cm; VIDEO SONY 4 Head; COMBINĂ MUZICALĂ 4x35W; AMPLIFICATOR 2x200W, 2x50W; BOXE 250W-50W; CD cu magazie și simplu. Telefon 289667. (5893)

Vând CUPTOR MICROUNDE. Telefon 289667. (5893)

Vând MAȘINĂ DE SPĂLAT AUTOMATĂ Bosch, 1.200 rot/min, Phillips, Whirpool, 1.200 rot/min. Telefon 289667. (5893)

Vând CONGELATOARE 3-10 sertare, COMBINĂ FRIGORIFICĂ, FRIGIDER MIC CU CONGELATOR, COMBINĂ FRIGORIFICĂ INOX, fabricație germană 200 lt, COMBINĂ FRIGORIFICĂ FOARTE MARE cu dozator de gheață și apă rece, fabricație 2000. Telefon 289667. (5893)

Vând CASE MARCAT FISCALE, CÂNTARE ELECTRONICE și CONSUMABILE. Telefon 281188; 211211. (c.96)

Vând TELEVIZOARE COLOR, MAȘINI de SPĂLAT RUFE sau VASE, FRIGIDERE, CONGELATOARE, LĂZI FRIGORIFICE, toate de calitate superioară, garanție 1 an. Telefon 091.076.611; 057/284057. (6214)

Vând mașină spălat automată, cuptor microunde, televizor color, videorecorder. Telefon 214786. (5323)

Vând MAȘINI SPĂLAT AUTOMATE, COMBINE FRIGORIFICE, CONGELATOARE, TV COLOR toate dimensiunile, cu telecomandă și garanție. Telefon 275681. (5549)

Vând TV COLOR, diagonale 35-80 cm, telecomandă, garanție, MAȘINI SPĂLAT AUTOMATE, FRIGIDERE, CONGELATOARE. Strada Unirii nr. 4, orele 10-18. Telefon 284000. (5549)

Vând televizoare color, diferite modele, teletext, garanție. Telefon 338090, Arad. (5975)

Vând mașini spălat automate, televizoare color diferite modele, garanție. Telefon 251392. (5974)

Vând Duron 750 MHz 128 RAM HD 40 GB placă video RIVA TNT CD ROM sunet, boxe, modem, monitor 17. Telefon 280260. (5991)

Vând PENTIUM 2 - 366 MHz 64 - RAM HD 6,2 monitor 15, CD ROM, tastatură mouse, 280 $. Telefon 280260. (5991)

Vând PENTIUM 1 - 133 mhZ 32 ram hd 1,2 monitor 14, tastatură mouse, 100 $. Telefon 280260. (5991)

Vând diferite BOXE pentru computer. Telefon 280260. (5991)

Vând case marcat fiscale, instalații satelit, sisteme supraveghere video. Telefon 284900. (5864)

Vând la cele mai bune prețuri TV color, mașini automate, combine, congelatoare și lăzi frigorifice. Telefon 274600 sau 241355. (6043)

Vând Pentium super color 32, 1,2 CD-ROM, 4.300.000, garanție. Telefon 252860. (6120)

Vindem: VITRINE frigorifice, CAMERE frigorifice, AGREGATE frigorifice, DULAPURI frigorifice, CONDENSATOARE, VAPORIZATOARE; panouri frigorifice - termoizolante; garanție. Telefon 281384, orele 8-18. (6077)

Vindem computere toate configurațiile noi și second-hand, prețuri foarte bune. Telefon 275420. (5990)

Vindem monitoare 15" Compaq model deosebit cu numai 60$. Telefon 275420. (5990)

Vând telefoane Nokia 5110, 3210, 3310, Panasonic GD 93, Motorola Takbout 2268 cu radio, noi, Siemens C 25, Erickson T28S, Trium Mars, Sagem 920. Telefon 095.801.529. (5494)

Vând televizoare color diferite modele cu text, telecomandă și garanție. Telefon 219365, 093.380.028. (6324)

Vând diferite telecomenzi pentru televizor (185.000 lei), video, satelit; componente electronice. Telefon 092.368.868; 095.794.894.

Vând P I 133 la 45 USD; 166 la 60-70 USD; 200 la 70-75 USD; P II 266 la 135 USD; Celeron 333 la 165 USD; Monitoare digitale 15" la 60 USD. Telefon 057/256169. (5972)

Vând combină frigorifică Nei, 3 sertare, puțin uzată. Telefon 259281. (6208)

Vând mașină cusut electrică Iulia 22 operații. Telefon 287677. (6252)

Vând ladă frigorifică de 600 l, se poate regla de la + 6 gr. - la 12 gr. Telefon 092.473.386. (6535)

Vând aparat înghețată stradal cu două brațe, 14.000.000 lei negociabil. Telefon 092.249.472. (6563)

VÂNZĂRI DIVERSE

Vând club internet, 10 calculatoare, mobilier, acte, vad bun, 4.500 USD. Telefon 094.172.157; 091.590.518. (6064)

Vând ovăz și paie de ovăz balotate. Telefon 094.783.874; 283545 după ora 18.

Vând FERESTRE și UȘI PVC Germania cu GEAM TERMOPAN, diferite dimensiuni. Telefon 256769; 092.239.242. (6234)

Vând juninci gestante, între cinci și opt luni, rasa Bălțata Românească. Telefon 216746, între orele 9-16. (6419)

Vând MOBILIER modern, nou, BUCĂTĂRII de la 6.500.000, BIBLIOTECI de la 6.500.000, DORMITOARE de la 8.000.000, CAMERE COPII de la 7.500.000, DULAPURI, BIROURI, MĂSUȚE TV etc. Telefon 256769; 092.239.242. (6234)

PUI de ȘIRIA. Vindem populației în limita stocului, la Ferma PRODAGRO CETATE, din Șiria, azi 08.03.2002 și sâmbătă 09.03.2002, PUI VII DE CARNE cu vârsta de o săptămână și pui de cca 800 g. Informații Telefon 094.577.826. (5497)

Vând termoteci pe gaz Vaillant, Yunkers, instanturi pe gaz Vaillant, Yunkers, convectoare, pompe de recirculare Vaillant, Grundfos, Willo etc, diferite piese de schimb, garanție, piese de schimb. Telefon 095.245.147. (6046)

Vând PLASĂ GARD zincată, 20.000 lei/kg, toate dimensiunile; COTURI și BURLANE FUM 25.000 lei/buc; CUIE, 15.500 lei/ kg; PLASĂ RABITZ 36.000 lei/kg; SÂRMĂ NEAGRĂ 16.500 lei/ kg; SÂRMĂ ZINCATĂ gamă completă, ELECTROZI SUDURĂ, 45.000 lei, str. Vrabiei nr. 4. Telefon 289997, 094 289 997. (5924)

Vând POMI FRUCTIFERI și ORNAMENTALI: trandafir, magnolie, tuia. Dorobanți, nr. 475. Telefon 095.839.884, Kiss. (4493)

Vând rolete plastic import - 270.000 lei/mp; rolete lemn tei - 400.000 lei/mp; obloane mobile lemn - 850.000 lei/mp. Telefon 092.282.380. (4994)

Vând pomi fructiferi, din pepiniera Dorobanți, diferite specii și plante ornamentale, sămânță lucernă. Ing. Cazan, telefon 535001, 094.519.481. (5564)

Vând, din dezmembrări sere, țeavă și sticlă. Telefon 094 649 637, 091 288 627. (5898)

Vând pomi fructiferi altoiți și ornamentali Magnolia. Informații Cuvin nr. 210, telefon 461064; 094.174.785, familia Oloieru. (6183)

Vând BOLȚARI, ZGURĂ sau BETON, toate dimensiunile, PAVELE, BORDURI. Telefon 095.634.885; 092.621.600. (4614)

Vând materiale de construcții din demolări și o casă de bani veche. Telefon 090.204.123. (1153656)

Vând instalație ierbicidat 800 l, străină. Telefon 094.882.963. (6001)

Vând ARO 244D și remorcă ARO + cazan țuică 80 lt. Informații Curtici, str. A. Mureșanu nr. 32. (5883)

Vând LEMNE FOC, NISIP, BALAST, la domiciliu. Telefon 277027. (5388)

Vând LEMNE FOC, NISIP, BALAST, la domiciliu. Telefon 210771. (5389)

Vând pui de o zi, rasă comună. Telefon 262619. (5900)

Vând EUROBOLȚARI TERMOIZOLANȚI, cu certificat calitate, 300x250x200, 7.500 lei bucata, 1 MC - 500.000 lei, 1 bolțar - 7,6 cărămizi. Telefon 092.381.750. (6006)

Vând termoteci noi, microcentrale pentru scară de bloc, cazane pe lemne, cazane de abur, rate. Telefon 090.848.239. (6018)

Vând nisip și balast la domiciliul clientului. Telefon 095.203.488; 284050. (6010)

Vând găini ouătoare Rosso, localitatea Vârfurile. Telefon 318481. (6041)

Vând rolete plastic, import, uși și geamuri. Telefon 095.380.320. (6044)

Vând cuptor Matina 2 dube, dospitor, malaxor 50 kg, garanție; masă patiserie, balanță Sibiu, tăvi, cernător, raft, aparat Pop Corn, ambalaje Coca Cola, frigider, aragaz 5 ochiuri, mașină înghețată, bătător înghețată spume. Telefon 277526, 381637. (5138)

Vând calorifere fontă, toate tipurile, garanție, de la 40.000 lei elementul. Str. Petru Rareș nr. 98. Telefon 228398; 094.261.683. (5557)

Vând triplok 3 fire butonieră grea, masă călcat + agregat, mașină cusut nasturi. Telefon 259714; 095.819.228. (5775)

Vând bibliotecă, mochetă 20 mp, canapea 1,2,3 locuri. Telefon 090.452.205. (5942)

Vând colțare, canapele. Telefon 286069; 094.604.016. (6081)

Vând rezervoare motorină 5.000-6.000 litri. Telefon 057-468619; 092.629.646. (6096)

Vând urgent agregat spălătorie mașini, ladă frigorifică, frigider mare, aragaz 5 ochiuri, 20 buc. scaune plastic, televizor Sony, preț avantajos, negociabil. Telefon 092.481.692; 091.659.981. (6113)

Vând lemne foc, nisip, balast, la domiciliu. Telefon 214010. (6038)

Vând dulap combinat cu vitrină, pat una persoană. Telefon 252650. (6197)

Vând mașini industriale de cusut liniare - 2 buc. Telefon 057/217020. (5742)

Vând rolete plastic, import, uși și geamuri. Telefon 095.380.320. (4394)

Vând încălzire proprie + cazan, diferite tipuri de mobilă: Ludovic, Alcmar și de bucătărie. Telefon 280511. (6329)

Vând NISIP și BALAST la domiciliul clientului. Telefon 261946, 259556. (6353)

Vând cuptor microunde, ușă lemn, sobă, vitrină, mobilă, călcător Braun. Telefon 229355, 349114. (6393)

Vând abricht cu grosime și fără grosime. Informații Sântana, str. Câmpului nr. 116. (1153960)

Vând țiglă mare și mică, grinzi, coarne, din demolări. Telefon 090.204.123. (1153661)

Vând garaj, str. Eminescu. Telefon 461784. (5745)

Vând dormitor TM, dulap haine 5 uși bej melaminat, cameră tineret Bonanza gri, hol Regeance, măsuță TV. Telefon 093.609.913; 286014, după ora 20. (5590)

Vând loc veci, Eternitatea. Telefon 282150. (6138)

Vând la preț avantajos: tractor U-650, Same, Internațional, John Deer, combine pentru cereale, CLAAS, INTERNAȚIONAL, NEW HOLAND, pluguri reversibile de la 1 la 5 brazde, aparate pentru erbicidat, drujbe, cositori pentru gazon, semănătoare pentru păioase, freze pentru U445-650. Telefon 094.505.494. (5773)

Vând dormitor furnir nuc, cameră combinată furnir nuc. Telefon 234862. (6049)

Vând 1 fereastră, 3 uși, cherestea uscată de tei și stejar. Telefon 285586. (6124)

Vând porc 140-150 kg, 37.000 lei/kg și porumb boabe, 2.200 kg, 23.000 lei/kg. Telefon 416201. (6292)

Vând lucernă fân, 2.000/kg, comuna Șimand 310. Telefon 373432. (6383)

Vând colțar piele sintetică negru, Germania, unicat, extensibil. Telefon 278475. (6358)

Vând canapea extensibilă cu două fotolii, mobilă bucătărie, dulap cu două uși, mașină de cusut Singer, recamier, oglindă dormitor, cuier hol cu sertar, covoare iută și mochetă hol. Telefon 232976. (6355)

Vând rotopercutantă 850W, nouă cu burghie, spit, daltă. Telefon 246229. (6289)

Vindem populației pui de carne zburați, la ferma din Nădlac (fost CAP Victoria), în data de 9 martie, de 1 kg, între orele 9-15. Telefon 095.988.422; 057-473.053. (9397656)

Vând orgă Roland E-5000R. preț 2200 DM, negociabil; vând orgă Roland. EM.20.350 $, negociabil. Telefon 095.786.545; 277664. (6444)

Vând puieți tuia de mărime 0,8 -1 m, en gros și en detail. Telefon 095.910.949. (6443)

Vând rochie mireasă, mărimea 42-44, model unicat cu toate accesoriile. Telefon 057-257186 după ora 16. (6426)

Vând trifoi fân, cantitate mare în localitatea Zărand. Telefon 092.436.564; 263066. (6449)

Vând tulei porumb și un porc gras. Telefon 217309, Zimand Cuz. (6450)

Vând SRL multiple activități, casă de marcat fiscală. Telefon 094.927.703. (6459)

Vând rochii de mireasă, import Austria și haine second hand. Telefon 251735. (6472)

Vând cățel Rottweiler 3 luni cu pedigree, foarte frumoși. Telefon 094.583.640. (6191)

Vând aragaz, frigider, mașină de spălat, colțar extensibil, mobilă sufregarie, mobilă bucătărie. Informații după ora 15, telefon 229642; 093.504.164. (6481)

Vând plante ornamentale: Aloe, Yuca; aparat de sudură. Telefon 057 - 271895. (6504)

Vând pomi altoiți cireși, caiși, pruni. Telefon 286526, Aradul Nou. (6505)

Vând LEMNE FOC tăiate, la domiciliul clientului, NISIP, BALAST. Telefon 214535. (6506)

Vând convenabil canapea extensibilă, cadru lemn furniruit, cu ladă. Telefon 338239. (6510)

Vând BIROU și COMODĂ TV deosebite, preț avantajos. Telefon 288231. (6507)

Vând colțar mare, preț 2.200.000 lei negociabil. Telefon 348606. (6532)

Vând aragaz 3 ochiuri, stare bună. Telefon 250557. (6533)

Vând sălaș 2/3 în zona Lipova, spre Ususău, cu instalație electrică și anexe pentru zootehnie. Telefon 561547. (9397616)

Vând dulap etejat cu 3 uși, demontabil. Telefon 251929. (6537)

Ocazie! Lichidez bancobar, vitrine expunere, dulap frigorific, lăzi congelat, mașină frișcă, mașină înghețată laborator, dulap aluminiu cald patiserie, aparat sucuri granite - toate Italia, mobilier rustic, bar restaurant cu mese + băncuțe și altele. Telefon 057 - 271879. (6543)

Vând colțar tapisat + masă bucătărie, covor persan 2,5 x3,5, frigider mijlociu, congelator mic, 30 mp parchet cireș nou, chiuvetă fibră sticlă dublă cu picurător, cântar cadran 100 kg, balanță digitală Italia, plante ornamentale mari pentru birouri, tuia mari și mici. Telefon 057 - 271879. (6543)

Vând instrumente muzicale tlighoarme, bgs flighoane, eufoniu tubă fa, tubă si bemol, bas si bemol, harmoniu, saxofon si bemol. Telefon 270431 după ora 19. (6554)

Vând mobilă combinată stare bună. Telefon 231720. (6558)

Vând mobilă bucătărie, bibliotecă compusă din vitrină, dulapuri; mochetă. Telefon 090.452.205. (6594)

Vând convenabil tărâțe la domiciliul clientului; baloți paie. Telefon 094.633.584. (6596)

Vând termoteci gaz, instant baie, calorifere, convectoare. Telefon 274876. (6569)

Vând taur montă, exemplar excepțional. Comuna Vladimirescu, str. Libertății 54, telefon 514560. (6571)

Vând cățel rasa Ciobănesc German, cu pedigree, din părinți campioni, preț 200 $. Telefon 286618; 091.206.271. (6574)

Vând incubator, 1.200 ouă, nou. Telefon 310450. (6576)

CUMPĂRĂRI TERENURI, IMOBILIARE

Cumpăr apartament 2 camere, Micălaca, exclus et. IV. Telefon 095.939.526. (6294)

Cumpăr pământ agricol, zona Nădlac, preț pentru 1 ha, 600 - 700 Eu, negociabil. Telefon 095.265.035. (6448)

Cumpăr spațiu ștrand „Neptun" și chioșc ziare, de preferință amplasat. Telefon 211640. (6474)

Cumpăr spațiu comercial vad bun, 12, 60 mp sau teren mic pentru construcția unui mic spațiu. Telefon 289391, 095.588.624. (6478)

Cumpăr urgent apartament 2 camere, preferabil Micălaca. Telefon 279718; 094.542.931. (6566)

CUMPĂRĂRI AUTO

Cumpăr remorcă Padiș 300, înscrisă, eventual numai talon. Telefon 276797, după ora 19.

Cumpăr Dacia Breck (caroserie) și alte mașini. Telefon 094.192.012. (6546)

CUMPĂRĂRI ELECTRO

Cumpărăm cartușe consumate pentru imprimante și copiatoare. Telefon 092.783.787. (5938)

CUMPĂRĂRI DIVERSE

Cumpăr vaci, vițele, tauri. Telefon 288968; 092.941.123. (5520)

Cumpărăm vaci și juninci. Telefon 250866; 095.681.191. (6055)

Cumpăr bovine pentru sacrificare. Telefon 274744; 094.294.666; 095.624.006. (3992)

Cumpăr porumb boabe și știuleți, grâu, plata pe loc. Telefon 094.784.568; fax 274833. (5985)

Cumpăr porci pentru sacrificat. Plata pe loc. Telefon 095.256.060. (6058)

Cumpăr vaci și tineret bovin, peste 300 kg. Plata pe loc. Telefon 094.433.112. (6059)

Cumpăr bovine pentru sacrificare. Telefon 094.294.666; 095-624.006; 274744. (6340)

Cumpăr țiglă din demolări, format mare. Telefon 327148 sau 095.909.675. (6470)

Cumpăr bușteni de nuc. Informații telefon 289996. (6438)

Cumpăr între 10-12 m curea lată pânză cauciucată, lățime între 7-8 cm, preț negociabil, în funcție de calitate. Telefon 462342, 094.759.392. (1153664)

CERERI ȘI OFERTE DE SERVICII

VEST TEHNIC IMPEX angajează 2 (doi) băieți pentru SPĂLĂTORIE AUTO. Telefon 092.290.465; 091.076.611. (6214)

Angajăm FARMACIST. Telefon 212992. (6150)

(Continuare în pagina 22)

☛ (Urmare din pagina 21)

SC LIDIA SRL, angajează: 10 CONFECŢIONERE (CONFECŢIONERI); 8 ZINGERIŞTI; 2 ÜBERDEK; 3 TRIPLOK; 1 MAISTRU; 1 CTC-ist. Salar de încadrare 3.800.000 lei. Informaţii la sediul firmei Arad, B-dul Revoluţiei nr. 35. Telefon 250078. (f.2360860)

SC angajează TINERI şi TINERE. Se oferă calificare la locul de muncă, carte muncă, salar 5.000.000 lei, program 4-8 ore. Telefon 276817. (6331)

SPĂLĂTORIE AUTO angajează BĂIEŢI tineri şi serioşi. Telefon 261174; 219866. (6132)

Angajez DEPANATOR maşini spălat automate. Salar 6-10 milioane lei. Telefon 094.796.542. (5687)

SC FANTEZIILE NOPŢII SRL angajează DANSATOARE pentru bar de noapte, salar 2.500.000 lei. Telefon 092 267 496. (6409)

SOCIETATE COMERCIALĂ angajează OPERATOR CALCULATOR cu cunoştinţe de Word, Excel, engleză, posesor carnet conducere. CV la telefon 057-211232. (6420)

Angajez INGINER specializat PRODUCŢIA de MOBILĂ. Salar între 6 şi 12 milioane lei. Telefon 094.796.542. (5687)

FIRMĂ CU CAPITAL STRĂIN, cu sediul în TIMIŞOARA, specializată în producţia şi comercializarea de agregate de râu, mortare şi betoane, ANGAJEAZĂ, pentru baza sa de producţie din MILOVA (judeţul ARAD), OPERATORI UTILAJE-DRAGLINĂ. CONDIŢII DE ANGAJARE: fără antecedente penale, domiciliul în zonă, stagiul militar satisfăcut, experienţă pe un utilaj similar de cel puţin 3 ani. Informaţii la telefon 056-308545 (Departament Resurse Umane) între orele 8-16.30, 057-562944 (şef balastieră) sau trimiteţi C.V.-ul dv. până la data de 10 martie 2002, pe adresa: C.P. 531, Oficiul poştal nr. 4, 1.900 Timişoara. (f.2360900)

COAFURĂ de LUX închiriază SCAUN pentru COAFEZĂ. Telefon 338030; 514100. (6437)

Firmă angajează ŞOFER PROFESIONIST transport marfă Italia, cu experienţă. Telefon 253583. (6471)

Firmă încălţăminte, serioasă, angajează urgent, MAŞINISTE calificate, ŞEF SECŢIE, ŞTANŢATOR PIELE, ŞEF CROIT, MAGAZIONER, OPERATOR-PROGRAMATOR computer. Salarii bune. Telefon 253583. (6471)

Angajez VÂNZĂTOARE profil carne şi preparate carne, experienţă. Telefon 094.433.112. (6479)

AUTOSERVICE angajează MECANICI AUTO, experienţă, str. Prunului, nr. 55. Telefon 093.202.962. (6489)

Angajez ŞOFER cat. B, str. Andrei Şaguna, nr. 218. (6490)

Angajăm AGENŢI COMERCIALI experienţă, vârsta 20-30 ani, salar atractiv. Telefon 259497. (6511)

Societatea ZASS PROTEUS & Co, angajează VÂNZĂTORI cu experienţă. Autobiografiile se depun la magazin, Bd. Revoluţiei, nr. 88. Telefon 212410. (6516)

Angajăm VÂNZĂTOR punct alimentar. Informaţii telefon 214298. (6525)

CONSTAR angajează BETONIŞTI - DULGHERI. Telefon 254326; 254401 orele 7.30 - 15.30. (6530)

HOTEL PRESIDENT angajează OSPĂTARI calificaţi, AJUTOR OSPĂTARI, BUCĂTARI, AJUTOR BUCĂTARI, salar atractiv. Calea Timişorii, nr. 164, Arad. (6536)

Angajăm BARMAN - OSPĂTAR, fete tinere, prezentabile (calificate). Informaţii telefon 057 - 242055. (6548)

Angajăm ŞOFER PROFESIONIST, cu experienţă în distribuţie şi VÂNZĂTOARE pentru magazin alimentar non-stop, cartier Alfa. Telefon 214461; 090.800.195. (6575)

PRESTĂRI SERVICII

„ANA FRIG" repară: FRIGIDERE, CONGELATOARE, la domiciliu. Garanţie 1 an. Telefon 210420; 095.967.198. (6517)

Execut garanţial: ZUGRĂVELI, FAIANŢĂRI, GRESIERI, INSTALAŢII SANITARE. Montez parchet laminat. Telefon 240494; 093.061.715. (6479)

ŞCOALA de ŞOFERI BELC, serie pentru categoriile B, C, C+E, şi D, serie nouă, 15 martie, Casa Sindicatelor. Telefon 230004; 381811, 094.938.335. (5420)

REPARĂM, TAPIŢĂM: colţare, scaune, rolete, domiciliul clientului. Telefon 219514, 228345. (6486)

SILDOR PROD, reparaţii - vânzări: FRIGORIFICE. Vânzare - montaj: AER CONDIŢIONAT. Telefon 270622. (c.)

Execut lucrări: ZIDĂRIE, DULGHERIE, structuri, armături, acoperişuri, mansarde. Telefon 534239; 094.182.604. (6135)

MADONA, repară, vinde: FRIGORIFICE, MAŞINI SPĂLAT AUTOMATE, TELEVIZOARE, VIDEO-uri, CAMERE VIDEO, MONITOARE, CALCULATOARE. Arad, telefon 259339, Lipova 563145. (6201)

Şcoala Şoferi VÂRTACI începe serie 16 MARTIE. Telefon 246527; 091.477.552. (6045)

EXECUT: zidărie, tencuieli, zugrăveli, faianţări, izolaţii, acoperişuri, instalaţii sanitare, rigips, parchetări. Telefon 234216; 090.696.157. (5385)

Executăm FINISAJE interioare-exterioare, INSTALAŢII SANITARE. Telefon 232100. (6400)

S.C. **TERMOTEX** s.r.l.

ARAD, Str. O. Goga nr. 48
Tel. 057-250.529,
095.257.527,092.437.526

EXECUTĂ:
- ☐ construit sobe teracotă
- ☐ curăţat coşuri fum
- ☐ verificări aerisiri gaze la asociaţiile de locatari
- ☐ construit şeminee cu foc deschis
- ☐ demontat antene TV la asociaţiile de locatari
- ☐ reparaţii generale construcţii (instalaţii sanitare, gaze, electrice)

„SPIRU HARET", cursuri calificare, diplome Ministerul Învăţământului: MASEURI, FOTOMODEL-MANECHIN. Telefon 252860. (1850)

Renovăm locuinţe: TENCUIELI, ZUGRĂVELI, FAIANŢĂRI, RIGIPSURI, negociabil, promptitudine. Telefon 262692. (6307)

„LUKAS" execută HIDROIZOLAŢII ACOPERIŞURI. Vindem MEMBRANĂ pentru HIDROIZOLAŢII. Telefon 270711; 094.855.838. (5999)

TAPIŢER autorizat, execut reparaţii TAPIŢERII la domiciliul clientului. Telefon 219236. (6454)

Execut: PARCHETĂRI, RAŞCHETĂRI, PALUXĂRI, inclusvi LAMINAT; preţ avantajos. Telefon 261331. (6518)

REPARAŢII FRIGORIFICE la domiciliu, promptitudine şi seriozitate. Telefon 092.473.386. (6535)

Execut lucrări: ZUGRĂVELI, VOPSITORII, GRESIE, FAIANŢĂ; preţuri minime. Telefon 266062. (6550)

DIVERSE

Sâmbătă, 9 martie se DESCHIDE PESCĂRIA PRIVATĂ ARADUL-NOU, str. Constituţiei. (6279)

Ilona din Germania, transmit mii de mulţumiri, din suflet, pentru doamna
AURELIA ARDELEANCA,
m-a împreunat cu soţul meu, după o despăriţre de 2 ani. Telefon 093.924.535. (6391)

OFER avantajos ÎMPRUMUTURI ÎN VALUTĂ. Accept ipotecă. Telefon 090.754.944. (178)

Caut firmă sau persoană fizică, care să se ocupe cu MONTAREA DE BANNERE şi obţinerea autorizaţiei necesare montării acestora. Telefon 091 993 632. (6395)

PREZICĂTOAREA ELENA
împacă pe cei despărţiţi, leagă şi dezleagă cununii, scoate argintul viu şi multe altele. Telefon 263287; 090.873.314. (6249)

TĂMĂDUITOAREA VALENTINA
revine şi de această dată cu noi leacuri şi descântece pentru luna martie. Desface orice tip de farmec malefic de la prima şedinţă. Telefon 263287; 091.564.457. (6250)

TRATĂM BOLI, eliminăm farmece, vicii. Aducem persoane (căsătorii, prietenii). Profesionalism. Telefon 056-201417, 094 528 876, 092 200 147. (5845)

Ionaş, din Timişoara, mulţumiri doamnei
EMMA,
că mi-a adus SPOR în casă şi afaceri. Telefon 057-242615; 093.062.336. (6464)

ZENA VALERIA,
cea mai puternică clarvăzătoare şi vrăjitoare, care lucrează cu MAGIA ALBĂ, desface orice tip de FARMECE şi BLESTEME, face de SPOR, aduce persoana iubită înapoi şi multe altele. Sunaţi la 057-231892; 094.288.220. (6441)

Cooperativa de Credit CONCORDIA ROMÂNĂ convoacă AGA în data de 22.03.2002, ora 12, la sediul din Arad, pentru aprobarea bilanţului pe 2001. (6584)

Achiziţionăm MELCI VII, specia HELIX POMATIA. Dorim COLABORATORI pentru achiziţie. Relaţii la telefon 065/168033; 065/163579; 094.500.651; 095.516.702. (f., 2365836)

SA COTUL MORII INEU convoacă Adunarea Generală a Acţionarilor în data de 9.03.2002, ora 10. (1153720)

TURISM

AMAD TOURISTIK efectuează transport internaţional SPANIA, ITALIA, PORTUGALIA, FRANŢA, GERMANIA, cu autocare moderne. Asigurări medicale. Rezervări zilnic, Arad, str. Cloşca, nr. 2, telefon 057 - 254453; 094.969.742. (3252)

Pletl

Asigură zilnic transport de persoane în GERMANIA pe ruta: Passau - Regensburg - Nürnberg - Würzburg - Aschaffenburg - Frankfurt - Gréssen - Siegen - Köln - Düsseldorf - Essen - Dortmund - Deggendorf - Landshut - Mühldorf - Augsburg - Ulm - Heilbronn - Stuttgart - Pforzeim - Karforuhe - Heidelberg - Mannheim. Călătorii în autocare noi, moderne, însoţitoare de bord, două bagaje gratuite, o masă caldă în UNGARIA. Cu plecare din KARLSRUHE: SPANIA, FRANŢA, PORTUGALIA. Intermediem asigurări medicale. NOU! Din 1 aprilie 2002, săptămânal excursie la COSTA AZAHAR, 11 zile (7 înoptări + mic dejun), 359 Eu. Informaţii şi înscrieri, la AGENŢIILE PLETL din: ARAD, telefon 057/252291; LIPOVA - 057/561377; 563011. (c.)

Transport persoane: SPANIA 220$; ITALIA 130$; GERMANIA 50$; FRANŢA 160$. Firma „GABOR-ISPAS". Telefon 094.237.911. (6320)

SCHIMBURI

Schimb (vând) casă mică central, intrare comună, fără cheltuieli comune, fără grădină, cu apartament 2 camere bloc + diferenţă. Telefon 211591. (6475)

ÎNCHIRIERI

Oferim spre închiriere SPAŢII COMERCIALE pentru magazine, depozite, producţie. Telefon 281036. (c.)

Oferim spre închiriere SPAŢII de DEPOZITARE şi BIROURI, zonă centrală. Telefon 057 - 253377, 057 - 252249, orele 8-16. (6007)

Închiriez (ofer) spaţiu central, str. Unirii nr. 1, Arad. Telefon 094.692.421. (6000)

Caut să închiriez apartament (ne)mobilat, ofer 50-100 $. Telefon 210255. (6014)

Ofer pentru închiriere apartament. Telefon 210555. (6014)

Închiriez spaţiu producţie, 350 mp, apă, gaz, trifazic. Telefon 094.824.637. (6042)

Închiriez (ofer) spaţiu amenajat, 50 mp, Calea Victoriei. Telefon 256053; 094.783.858. (6080)

Dau în chirie apartament 2 camere, zona gării, mobilat. Telefon 093 025 744, 230926. (6379)

Dau în chirie garaj, lângă BILLA. Telefon 090.160.952 sau 266620. (6126)

Închiriez apartament central, 100 $, garanţie anticipată. Telefon 095.535.489. (6131)

Ofer spre închirie apartament o cameră, contorizat, Micălaca. Telefon 261443. (6271)

Ofer închiriere casă, garaj, Vlaicu, 180 USD. Telefon 274245. (6203)

Ofer închiriere apartament 2 camere, confortabil, contorizat, Vlaicu, 100 USD. Telefon 274245. (6204)

Oferim pentru firme, închiriere casă, 150+400 mp, stradă principală, toate utilităţile. Telefon 093.165.374; 256396. (6561)

Ofer spre închiriere spaţiu comercial amenajat 80 mp, Piaţa Gării. Telefon 252794, orele 9-17. (6493)

Închiriez spaţii 40, 60, 150, 500, 1200 mp. Telefon 219056; 095. 095.219.263. (6494)

Închiriez (ofer) apartament Vlaicu, 200 Eu pe 4 luni, plata înainte. Telefon 093.905.252. (6514)

Doresc să închiriez o cameră nemobilată, cu intrare separată, la casă, indiferent de cartier. Telefon 272450, orele 18,30 - 21. (6521)

Dau în chirie garsonieră mobilată, contorizată, zona Confecţii. Telefon 257563. (6523)

Dau în chirie (variante) 3 ha pământ arabil în Pusta Bujac, aproape de cimitir. Telefon 214482. (6529)

Ofer spre închiriere garsonieră nemobilată. Telefon 263382. (6541)

Închiriez teren pentru Spălătorie auto, zonă excelentă. Telefon 098.235.557. (6556)

Închiriez (ofer) CABINET STOMATOLOGIC complet utilat. Telefon 092.722.449. (6562)

Închiriez (ofer) garsonieră etaj I, zonă centrală. Informaţii telefon 256194, 256195. (6566)

Primim în gazdă elevă sau o tânără serioasă. Telefon 261537. (6586)

PIERDERI

Pierdut Certificat de înmatriculare pentru firma SC H&L AUTOTRANS SRL, înregistrat la ORC Arad sub nr. J02/29/1994. Îl declar nul. (6573)

† SERVICII FUNERARE †

SC „IN MEMORIAM" SRL
str. EMINESCU nr. 4
(ATENŢIE, vizavi de CINEMA MUREŞUL)
Tel. 057-211929, 093.343.964
str. ORIZONTULUI nr. 9A (Bujac)
oferă SERVICII FUNERARE COMPLETE - NON STOP.
Sicrie-modele multiple (simple-lux), sicrie import ITALIA, ACCESORII. Intermediem COLACI, COLIVĂ etc.
ÎMBĂLSĂMĂM GRATUIT (formolizat).
TRANSPORT ÎN ORAŞ GRATUIT
SERVICII: SPĂLAT, ÎMBRĂCAT
PLATA ÎN RATE.
Transport
INTERN - INTERNAŢIONAL

OFERTĂ EXTRAORDINARĂ !!!
SERVICII FUNERARE RO-STYL COMPANY,
str. M. Eminescu nr. 22,
telefon 214422 şi 094.690.121,

oferă **GRATUIT** clienţilor care apelează la serviciile noastre:

- garnitură de mătase pentru sicriu sau 20% reducere pentru altă garnitură
- transport la domiciliu (în Arad).

Plata şi în rate! (c.)

(Continuare în pagina 23)☚

(Urmare din pagina 22)

✝ DECESE ✝

Cu durere în suflet anunțăm plecarea în veșnicii, la numai 67 de ani, a iubitei noastre soție, mamă, soacră și bunică

SECHEȘAN MARIA.

Înmormântarea va avea loc azi, 8 martie 2002, în localitatea ȘIRIA. Familiile îndurerate SECHEȘAN și GROȘAN.

Cu adâncă durere anunțăm încetarea din viață a iubitului nostru soț și tată,

FĂRCAȘ TEODOR,

în vârstă de 53 ani, fost inginer agronom la Fabrica de In-Cânepă, Iratoș. Înmormântarea va avea loc azi, 08.03.2002, ora 13, la Cimitirul din Mureșel. Familia îndoliată, FĂRCAȘ.

Cu adâncă durere anunțăm încetarea fulgerătoare din viață a fiului, fratelui,

BONDAR MIHAI MIRCEA

în vârstă de 47 ani, din BERECHIU. Dumnezeu să-l ierte și să-l odihnească în pace! Înmormântarea va avea loc azi, 8 martie, de la Capela Cimitirului SALONTA - jud. Bihor. În veci îndoliați, mama Maria, tata Mihai, sora Lina cu soțul și nepoatele Alina, Mariana cu familiile și nepoata Denisa din Arad.

Cu adâncă durere anunțăm trecerea în veșnicie, la vârsta de 63 ani, a bunului nostru soț, tată, socru și bunic

COCIAN GRIGORE.

Înmormântarea va avea loc azi, 8 martie 2002, ora 13, în localitatea PĂULIȘ. Familia îndoliată.

Cu adâncă durere în suflet anunțăm încetarea din viață a iubitei noastre mamă, soacră și bunică

CHIȘCAN MARIA,

în vârstă de 88 ani. Înmormântarea va avea loc azi, 8 martie 2002, de la domiciliul din str. Ivrianu, nr. 54, la Cimitirul Grădiște. Familia îndoliată CHIȘCAN.

Cu adâncă durere în suflet anunțăm încetarea din viață a celui care a fost dragul nostru tată și bunic,

LĂSCUȚI GHEORGHE,

în vârstă de 77 ani. Înmormântarea va avea loc sâmbătă, 9 martie 2002, ora 14, de la Capela Cimitirului MICĂLACA. Familiile îndoliate COCIUBA și FABIAN.

Cu adâncă durere anunțăm încetarea din viață a iubitului nostru soț, tată și socru,

prof. ȘICLOVAN NICOLAE-GHEORGHE,

în vârstă de 63 ani. Înmormântarea va avea loc sâmbătă, 9 martie, ora 14, la Cimitirul Pomenirea. Familia îndoliată.

✝ CONDOLEANȚE ✝

Suntem alături de verișoara noastră VIORICA GROȘAN, în marea durere pricinuită de decesul iubitei sale mame. Dumnezeu s-o odihnească! Familia LUMINIȚA SĂLĂJAN.

Mulțumim tuturor celor care l-au condus pe ultimul drum pe cel care a fost cel mai bun soț, tată și bunic

FLORUȚA PAVEL.

Familiile îndoliate FLORUȚA și CĂPĂȚÎNĂ. (6545)

Sincere condoleanțe prietenilor noștri VIORICA și MIRCEA GROȘAN, acum la marea despărțire de mama lor dragă,

SECHEȘAN MARIA.

Dumnezeu să o odihnească în pace! Familiile Szep și Pușcaș. (6498)

Cuvintele mele sunt de prisos, dar mă rog lui Dumnezeu ca în dragostea Lui să vă mângâie pe tine, VIORICA și familia ta, în cumplita încercare prin care treceți la plecarea în veșnicii a mamei voastre

SECHEȘAN MARIA.

Cu multă compasiune, DOINA GANCEA. (6497)

Colectivul Curții de Conturi Arad, este alături de colega lor, VIORICA GROȘAN în momentul greu al despărțirii de mama sa. (6520)

„Te-ai stins lumina mea frumoasă/ De-ai ști durerea cum m-apasă / Îl rog pe bunul Dumnezeu/ Să-ți țină sufletul la El/De-acolo sus de privești/Să știi că-n gândul meu trăiești", tu care ai fost fratele meu,

BONDAR MIRCEA.

Din partea surorii Lina Topai din Arad. (6527)

Suntem alături de colegul nostru COCIAN IULIAN la marea durere pricinuită de decesul tatălui său. Sincere condoleanțe familiei îndoliate. Colegii Restaurantului ORIZONT. (6559)

Suntem alături de VIORICA și MIRCEA GROȘAN în aceste momente grele pricinuite de decesul mamei dragi,

SECHEȘAN MARIA.

Dumnezeu să o odihnească în pace! Luci și Mircea Buzgău. (6564)

Sincere condoleanțe familiei GROȘAN la decesul mamei dragi,

SECHEȘAN MARIA.

Sunt alături de decesul lor: Roberto și Agneta. (6565)

Suntem alături de familia GROȘAN la durerea pricinuită de pierderea mamei

SECHEȘAN MARIA.

Sincere condoleanțe din partea colectivului SC SERITEX SRL. (6565)

Suntem alături de colegul nostru EMIL ȘICLOVAN, împărtășindu-i durerea la decesul tatălui său. Sincere condoleanțe! Colegii de la SC ICPV SA. (6597)

✝ COMEMORĂRI ✝

Cu durere comemorăm împlinirea a 6 săptămâni de la decesul iubitului nostru tată, socru și bunic

COZMA MIRCEA.

Parastasul de pomenire va avea loc duminică, 10 martie 2002, ora 12,30, la Catedrala Ortodoxă Veche. Îl va pomeni veșnic familia îndoliată. (6577)

✝ O rugăciune, o lumânare, o lacrimă, o floare, la împlinirea a 5 ani de când a plecat dintre noi cel care a fost

NESCOVICI IOAN.

Dumnezeu să-l odihnească! Soția ANA. (5194)

Cu adâncă durere anunț împlinirea a 20 ani de la moartea mamei mele, în 8 martie, cea care a fost

REDEȘI ANA

și 16 ani de la moartea tatălui meu, care a fost

REDEȘI PETRU,

din MACEA. Nu voi uita niciodată că ați fost părinții mei, v-am iubit la fel. Să vă fie țărâna ușoară! Fiica voastră, Pantea Maria din Arad. (6103)

Cu nemărginită tristețe anunțăm împlinirea a 5 ani de când minunatul nostru soț, tată

prof. geograf VIOREL ALBU,

trăiește doar în sufletele noastre și-n amintirea prietenilor dragi. Familia îndurerată. (6204)

„Azi, 8 martie/ E o zi de neuitat/ De 6 luni de când/ Mamă ai plecat/ Și jale mare ne-ai lăsat/ Noi, de tine nu uităm/ La mormânt cu toții plecăm/ Cât pe lume vom trăi/ Florile n-or ofili/ Cu lacrimi noi le-om uda/ Prin cruce te-om săruta/ Și-om plânge toată viața",

ARDELEAN FLOARE (mamă IȚĂ).

Parastasul de 6 luni va avea loc sâmbătă 9 martie, la mormânt în Cimitirul Pomenirea, ora 13. Dumnezeu să te odihnească în pace! Fiicele Maria, Rodica și Florica din America cu familiile lor, în veci îndurerate. (6220)

Se împlinesc 6 săptămâni de când ai plecat dintre noi, frate dragă

DIACONU IOAN (JENICĂ),

„Acolo unde tu te-ai dus/ E liniște răcoare/ În fundul gropii adânci/ Nimic nu te mai doare/ Tu n-ai crezut că această boală/ Te va răpi cu-adevărat/ Ai sperat să te faci bine/ Dar moartea nu te-a mai lăsat". Dumnezeu să te odihnească! Surorile Lenuța și Nuța, cumnații Petrică și Benone, nepoții, familiile: Ioniță, Mătrescu și Diaconu. (6232)

Se împlinește un an de la trecerea în neființă a soțului meu iubit

VASILE (LICĂ) BORDEIANU

și 25 ani de când regret dispariția prematură, la numai 9 anișori, a scumpului meu fiu

VASILICĂ.

LIDIA BORDEIANU care a fost soție, mamă anunță și invită pe toți cei care i-au cunoscut și iubit să participe duminică 10.03.2002, ora 11, la slujba de pomenire care va avea loc la Biserica din curtea Spitalului Județean. Dumnezeu să odihnească în pace, sufletele lor nobile. Îndurerată soția Lidia și familia. (6261)

Se împlinește 1 an de la decesul celui care a fost

STAN IOAN

din BOCHIA. Nu te vom uita niciodată. Soția, fiicele și ginerii. (6274)

Duminică 10 martie se împlinesc 4 ani de când ne-a părăsit buna noastră mamă

BARNA ANA

și 3 luni de când s-a dus la ea în ceruri, sora noastră

KIMAK ANA.

Dumnezeu să le ierte și să le odihnească! Doina, Eleonora, Mărioara, Nelu. (6282)

Astăzi, 8 martie se împlinește un an de când ne-a părăsit pentru totdeauna draga și iubita noastră mamă și bunică

OLGA GAVRILESCU,

lăsând în urma ei o imensă durere. Slujba de pomenire va avea loc duminică, 10 martie, ora 12, la Biserica Ortodoxă Grădiște. Dumnezeu să o odihnească în pace! Familiile îndoliate: BOCANCEA, FRĂSINA și SOPON. (6357)

Azi, se împlinesc 6 luni de când a plecat de lângă noi iubitul nostru

ȘICLOVAN GHEORGHE.

Parastasul, 9 martie, ora 18, la Biserica Spital Județean. Soția și fiul. (6365)

Un gând pios și veșnică amintire la împlinirea a 6 luni de la trecerea în veșnicie a celui care a fost,

col (r.) M.I. LAIOȘ EMIL.

Dumnezeu să te odihnească în pace! Te vom iubi mereu! Familia îndoliată. (6368)

Cine trăiește în inimile celor dragi, nu este mort, ci doar plecat undeva departe, așa cum te-ai dus și tu, acum 5 ani,

BAN TEODOR.

Mereu vom plânge la mormântul tău și chiar dacă nu ești lângă noi, te vom iubi veșnic. Soția, copiii și nepoții. (6385)

A trecut un an de la dureroasa despărțire de dragul nostru soț, tată și bunic

CRIȘAN ALEXANDRU.

Parastasul va avea loc sîmbătă, 9 martie 2002, la Catedrala Ortodoxă Nouă din Arad, Podgoria, la ora 12. Familia îndoliată. (6386)

Joi, 7 martie 2002, s-au împlinit 7 ani de când ne-a părăsit pentru totdeauna, scumpul nostru soț, tată și bunic

DRAGOMIR IOAN.

Parastasul de pomenire va avea loc sâmbătă, 9 martie 2002, ora 12, la Catedrala Ortodoxă Arad. Dumnezeu să-l odihnească în pace! Familia. (6394)

O lumânare, o floare și rugăciunile noastre pentru tine, dragul nostru

GHEORGHE (GIGI) PANAGHIU.

Rugăm pe bunul Dumnezeu să te odihnească în pace! Luni 11 martie, 11 ani de la dureroasa despărțire. Familia. (6397)

✝ Pios omagiu la împlinirea unui an de la trecerea în neființă a celui ce a fost iubit soț, tată, socru și bunic

LIPOVAN SIMION.

Parastasul va avea loc duminică, 10 martie la Biserica Ortodoxă Grădiște. Dumnezeu să-l odihnească! Familia. (6405)

Se împlinesc șase ani de când a plecat dintre noi iubitul nostru fiu, frate și nepot

BOATĂ MIHĂIȚĂ.

Parastasul va avea loc, duminică, 10 martie 2002, la Biserica Ortodoxă Română din Felnac. Te vom plânge mereu, dragă MIHĂIȚĂ. Familia BOATĂ. (6455)

Au trecut 5 ani de la plecarea ta. Te vom plânge toată viața, iubitul nostru

BERINDEI OVIDIU, profesor.

Părinții, copiii și soția. (9397615)

Se împlinesc 6 săptămâni de la decesul iubitei noastre mamă, bunică și soacră

CADAR IOSEFINA.

Parastasul va avea loc sâmbătă, 9 martie 2002, ora 15, la Catedrala Nouă Podgoria. Familia îndoliată. (6433)

Se împlinește un an de la trecerea în neființă a celei ce a fost soră și mătușă

KAPROȘ VIORICA.

Parastasul va avea loc la Biserica Ortodoxă UTA, sâmbătă, 09.03.2002, ora 11. Dumnezeu să o odihnească în pace! Familiile Abrudan și Crețiu. (6491)

Cu mare durere în suflet, amintim celor care l-au cunoscut și apreciat, că se împlinesc 6 luni de când ne-a părăsit pentru totdeauna, dragul nostru soț, tată, socru și bunic

STAN NICOLAIE.

Dumnezeu să dea liniște și odihnă sufletului tău. Soția Tiuța, copiii Simona cu Sergiu, Ovidiu cu Maria și nepoata ta dragă Bianca. Parastasul de pomenire va avea loc duminică, ora 12,30 la Catedrala Nouă Podgoria. (6512)

Pioase și neuitate amintiri însoțesc somnul de veci a neuitatului

***aviator* MIRCEA CULCER,**

la 6 săptămâni de la trecerea în eternitate. Parastasul de pomenire are loc la 9 martie, ora 13, la Catedrala Ortodoxă Nouă (Podgoria). Familia. (6511)

Se împlinesc 6 săptămâni de când s-a stins din viață, prea iubitul nostru soț, tată, socru, bunic

DEACONU JENICĂ.

Comemorarea va avea loc sâmbătă, 09.03.2002, ora 12.30 la Catedrala Ortodoxă Veche. Familia îndoliată. (6544)

Un gând pios și o tristă aducere aminte a celei care a fost

MIȚCO ELISABETA (LISI),

la un an de la trecerea în neființă. Fiica Ramona, ginerele Dorin și nepoțica Karina. (6561)

La împlinirea unui an de la decesul cuscrei noastre

MIȚCO ELISABETA (LISI),

regretăm nespus de mult pierderea ei, ea lăsând un gol imens în sufletele noastre și în viața copiilor noștri și a scumpei nepoțele KARINA. Dumnezeu să o odihnească! Familia Rus. (6561)

SATLINE

A DESCHIS RESTAURANTUL

În ARAD, STR. ION ANTONESCU 2-4, BL. M7 - PARTER (Piața Mihai Viteazul)

PROGRAM ZILNIC 12 - 24 REZERVĂRI TEL. 228.616

LA PLAZZA

S.C. ARTE ARAD TEXTILA SRL

Poetului Street nr. 1/C, 2900 Arad, România,
Phone/Fax: 004 057/229001; 229002; 229003

ANGAJEAZĂ

- CONFECȚIONERE
  Cerințe:
  - experiența în domeniu minim 3 luni la:
  - mașini simple de cusut
  - mașini de nasturi și butoniere
  - mașini de cusut cu două ace
- CONTROLOR DE CALITATE INTERFAZIC
  Cerințe:
  - experiență în controlul calității interfazic și final
  - experiență de lucru la mașini de cusut
  - cunoștințe despre tehnologia confecțiilor textile

Oferim: salariu atractiv; motivațional; tichete de masă; mediu de lucru la standardele occidentale.

Cei interesați sunt așteptați la sediul nostru din strada Poetului nr. 1/C (incinta UTA).

Informații suplimentare la telefon 057/229002. (9396988)

ARCOMMAT GRUP S.A.

ARAD Str.Voevod Moga nr.65-67 Tel./ Fax: 057/281 779

Angajează reprezentant zonal

condiții :
-studii superioare
-experiență în domeniu
-carnet de conducere categoria B
-cunoștințe operare PC
-spirit de echipă
-persoană dinamică
-vârsta maximă 40 ani

Salariu motivant

(C.A.)

CV-urile se depun zilnic la sediul firmei între orele 8-15

PROD AGRO BIAN

ATENȚIE AGRICULTORI!

ACUM puteți achiziționa la preț SUBVENȚIONAT* sămânță de: PORUMB, FLOAREA SOARELUI, SOIA de la firma PRODAGRO BIAN, prin depozitul din Arad str. Bicaz, nr. 6, tel. 057/288306 și magazinele din județ

* Acte necesare: adeverință de la primăria locală cu suprafața cultivată pe culturi

(C.A.)

Acqua lux
reprezentanți
Jacuzzi
baterie
FANTINI
mobilier de baie
LAVABOLO
obiecte sanitare made in Italy

REALITATEA DEPĂŞEŞTE ORICE IMAGINAŢIE

Acqua lux

ARAD CALEA TIMISOAREI 195
tel./fax:+40 (57) 278100.
tel.:+40 (57) 206071, 206072, 206073, 206074
e-mail:sales@acqualux.ro
www.acqualux.ro

(9396851)

CONCURS **TERRA** CONCURS

Cu TERRA câștigi de 2 ori !

Marea extragere va avea loc în data de 10 Mai

Marele Premiu

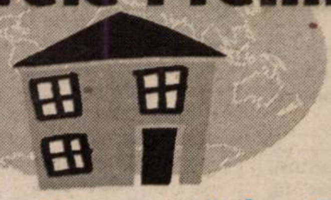

un apartament în Arad
+ alte premii surpriză

(C.A.)

Concurs organizat de MIBO IMPEX. Detalii în presă, TV și radio

---

OFERTA PROMOȚIONALĂ!

EURO-CASSA S.R.L.

ÎMPRUMUTURI

de la 10-40 milioane dobândă **14%** pe an
și de la 50-500 milioane, dobândă **6%** pe an pentru imobile, mașini etc.

ORAR 9,00-17,00,

B-dul Decebal nr. 2-4, camera 211. **Telefon: 284.390**

(9396913)

Primăria Vinga

scoate la concurs postul de

tehnician topometrist

la activitate autofinanțată.

Condiții de participare:
- studii medii de specialitate,
- vechime în muncă minim 3 ani.

Concursul va avea loc în data de 25 martie 2002 ora 10,00 la sediul Primăriei comunei Vinga.

Relații suplimentare la telefon 460.126

(9396986)

S.C. **ARCONSERV** S.A.

Str. Bicaz, nr. 1-5,
Telefon/fax 288 803, 288 725

ÎNCHIRIAZĂ

- spații de depozitare
- spații de producție
- spații pentru birouri

Spațiile dispun de toate utilitățile.

PREȚURI NEGOCIABILE

(2360767)

PHILIPS De LONGHI INDESIT BOSCH WHIRLPOOL

ARISTON SIEMENS BRAUN SONY

JVC MOULINEX THOMSON ARCTIC

Vreau la CORAURA!

Magazinele CORAURA îți oferă:

- ✦ Produse în rate
  - pe termen de 3 ani
  - cu avans zero
  - cu un singur girant
- ✦ Transport gratuit la domiciliu
  - în municipiu
  - în tot județul
- ✦ Preț negociabil la cumpărare
- ✦ O gamă foarte largă de produse electrocasnice şi nu numai
- ✦ Produsele celor mai celebre firme din lume

nou!

La cumpărarea în rate, CORAURA îți achită dobânda pe prima lună!
Acum pot cumpăra în rate şi pensionarii şi producătorii agricoli!

(2360639)

ORION PANASONIC ZANUSSI ELECTROLUX LG ELECTRONICS

BANCA
"TRANSILVANIA"S.A.
SUCURSALA ARAD.
Str. Unirii nr. 5-7,
Tel. 057/283.122
DEPOZIT PRIMĂVARA
45 ZILE CU DOBÂNDĂ
29% p.a.

ADEVĂRUL
Cotidian independent Arad
Anul XIV, nr. 3553
Sâmbătă, 9 martie 2002 ● 16 pagini ● 4000 lei ● e-mail: adevarul@arad.ro; adv.pub@arad.ro
BRAT Publicaţie auditată în semestrul II 2000
Tiraj mediu zilnic vândut: 33.205

WEST BANK
CARDINE BANKING GROUP
ARAD, B-dul Revoluţiei nr. 88
Tel: 284.888, Fax: 285.202
Dobânzi depozite persoane fizice
(suma minimă 500.000 lei)
1 lună 30%
2 luni 31%
3 luni 32%

DREPTUL LA REPLICĂ

Parlamentul României are în lucru un proiect de lege deosebit de important pentru regimul relaţiilor dintre organele de presă şi persoanele care se consideră lezate de apariţia anumitor articole în paginile unor ziare ori reviste. Este vorba despre proiectul legii dreptului la replică iniţiat de ministrul Apărării, Ioan Mircea Paşcu şi trecut deja prin Comisia pentru Cultură a Camerei Deputaţilor. Aşadar, nu peste mult timp, problemele legate de acordarea dreptului la replică în presa scrisă vor fi reglementate strict prin lege. Din datele pe care le deţinem în prezent, rezultă că din proiectul iniţial înaintat de ministrul Apărării, Comisia pentru Cultură a Camerei Deputaţilor a eliminat prevederile abuzive referitoare la cuantumul unor amenzi devastatoare, aplicate în regim preferenţial: mai mari dacă persoana lezată face parte din rândul demnitarilor şi mai mici în cazul muritorilor de rând. Desigur, ministrul Paşcu a înaintat o asemenea propunere într-un moment de furie neagră împotriva unor ziarişti de la Bucureşti care l-au atins în onoarea dumisale de căpetenie supremă peste oştirea ţării, altmineri nu e de închipuit ca un demnitar de rangul lui să se dedea la asemenea propuneri legislative năucitoare. Să reţinem doar atât că, în situaţia în care proiectul bravului oştean ar fi căpătat putere de lege, fără să fi suferit ample modificări şi amputări, noi, ziariştii, puteam pune condeiele în cui. Ba, şi mai mult, am fi putut comanda şi nişte haine vărgate. Ar fi fost o victorie hormonală însemnată şi pentru unele, pe cât de mărunte, pe atât de belicoase, mărimi locale, grăbite să sară la gâtul ziariştilor şi, în ultimă instanţă, al cetăţenilor cu imperative drepturi la replică. Numai că... de astă dată n-a fost să fie. Poată altă dată, când în România va reveni la conducere un nou meşter în arta pingelitului, dacă aşa ceva mai poate fi posibil în spaţiul carpato-danubiano-pontic.

Cum ne aflăm totuşi, la poarta Europei, cu căciula în mână pentru fi primiţi în spaţiul lumii civilizate, asemenea legi nu mai pot fi acceptate.

Deputaţii din Comisia pentru Cultură au fost astfel obligaţi să ia cunoştinţă despre ce spun prevederile europene în domeniu pentru ca, în final, să poată elabora un text echilibrat, în consens cu normele democratice în materie de reparare a unor daune morale provocate prin unele articole publicate în presa scrisă.

ŞTEFAN TABUIA

(Continuare în pagina 4)

Aflată într-o criză financiară fără precedent

PRIMĂRIA ARADULUI DĂ CU PICIORUL LA SUTE DE MILIOANE DE LEI

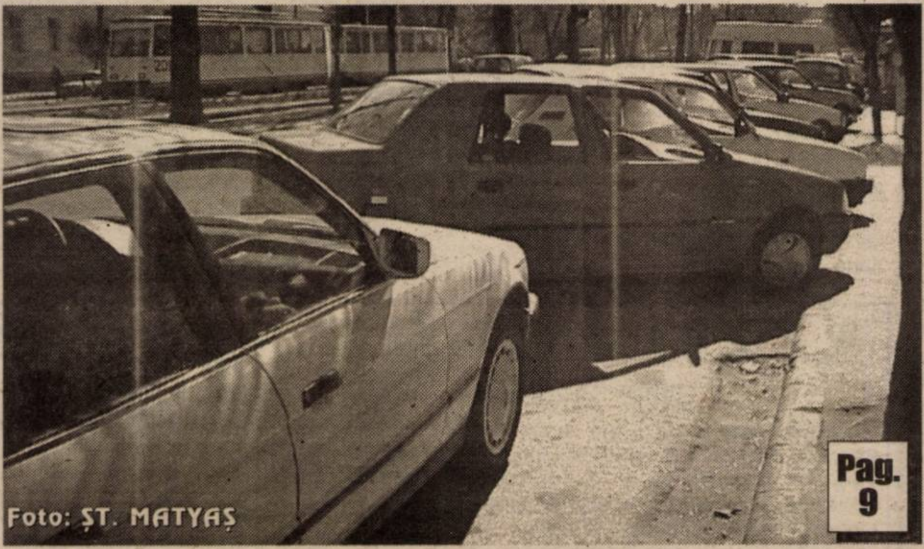
Foto: ŞT. MATYAŞ

Pag. 9

Parcările - o sursă de venit ignorată inexplicabil

Pag. 3

IERI, LA AEROPORTUL ARAD S-AU CONFISCAT PESTE 22 DE MII DE EURO DE LA UN ITALIAN

s.c. SERGIU&GIANINA s.r.l. ARAD
execută
TÂMPLĂRIE DIN ALUMINIU GRECIA şi P.V.C. DECEUNINCK IMPORT
◆ geamuri termopane
◆ rolete P.V.C. şi aluminiu
◆ jaluzele verticale şi orizontale
◆ site speciale insecte
◆ uşi pliante ◆ porţi ◆ garaje
B-dul Revoluţiei nr. 24,
Telefon 092.292.559

De ziua lor, sute de femei s-au cadorisit cu un loc de muncă

Foto: V. MUSCA

Pag. 9

Pag. 8

ARĂDENII AU TRANSFORMAT STRADA ÎN DEPOZIT

INFOTON
DEALER AUTORIZAT
Panasonic & Technics
Electrocasnice, Audio, Video, TV., Telecomunicaţii
str. Eftimie Murgu, nr. 74-76, tel./fax: 281800
magazin:
str. Lucian Blaga, nr. 2-4, tel./fax: 281595

INCENDIATORUL CAMPINGULUI TAUŢ A FOST PRINS

Pag. 8

● *pagubele înregistrate s-au ridicat aproape la un miliard*

ALGLASS
TÂMPLĂRIE DIN ALUMINIU ŞI PVC
USI SI FERESTRE DIN PVC DECEUNINK-BELGIA
TÂMPLĂRIE ALUMINIU SI GEAM TERMOPAN
B-dul Revoluţiei nr.26-38 Tel: 272.812
Str. Roşiori Nr.26 Tel/Fax: 289.053

Calendar

Astăzi, Soarele răsare la ora 6 și 40 de minute și apune la ora 18,00 și 14 minute.

Au trecut 68 de zile din acest an. Au mai rămas 297 zile până în anul 2003.

Praznicul zilei: Biserica ortodoxă: Sf. 40 Mucenici din Sevastia; **Biserica romano-catolică:** Sf. 40 de soldați martiri; **Biserica greco-catolică:** Sf. 40 de Martiri din locul Sevaste.

Bine ați venit!

La Arad: Popa Vasilica Denisa, **Beian** Romeo, **Sârbuț** Alexandra Diana, **Kocis** Andreas Enrique Dumitru, **Leric** Alexandru Gabriel.

ACTUALITATEA CULTURALĂ

Teatru

Teatrul de Stat Arad prezintă azi, 9 martie, ora 18,00, spectacolul cu piesa **„Castelul"** de Franz Kafka, regia artistică Radu Dinulescu. Duminică, 10 martie, de la ora 11,00, pe scena teatrului arădean se joacă piesa **„Fluierul fermecat"** de Savu Lepa, iar de la ora 18,00, iubitorii de teatru vor putea vedea piesa **„Îmblânzirea scorpiei"** de W. Shakespeare.

Cinematografe

Dacia: Stăpânul inelelor: Frăția inelului (SUA) 9,30; 13,00; 16,30; 20,00

Mureșul: Compania monștrilor (SUA) 10; 12; 14; 16; 18

Arta: Ușuraticul (SUA) 16; 18; 20

Sala Mică: Scor final (SUA) 15,30; 18,30

Progresul: Câni și pisici (SUA) 15; **Dr. Dollitle 2** (SUA) 17

AU PLECAT DINTRE NOI

Gabor Matei (1963); Fărcaș Teodor (1948); Gheorghiță Nicolae (1968); Șerb Ana (1921); Barbath Adalbert (1933); Lenard Ana (1908); Șiclovan Nicolae Gheorghe (1938); Ișpăsescu Irina (1938); Lăscuți Gheorghe (1924); Ardelean Maria (1918); Ardelean Pavel (1931).

Echipa de serviciu

MONICA ARDELEAN
secretar de redacție
Bianca Felea, Adela Pop, Ioan Leac, Dina Rujan, Ramona Vidulescu
tehnoredactare computerizată
Doina Jurcă, Madiana Mican, Aurica Telcian, Dacian Toduța
corectură

COMUNICAT

Biroul Executiv al S.D.I. Arad - analizând propunerile avansate de către M.E.C., M.M.S.S. și M.F.P. - a constatat următoarele:

* cele trei ministere nu s-au grăbit să găsească soluții acceptabile pentru satisfacerea revendicărilor noastre;

* propunerile avansate de către patronat caută să dezbine diferite categorii profesionale din învățământ;

* lipsește voința politică pentru dezamorsarea tensiunilor existente în prezent, în sistemul de învățământ;

În consecință, în data de 11.03.2002 va fi declanșată GREVA GENERALĂ de solidaritate, de o zi, în întreg sistemul de învățământ din Arad, respectiv din întreaga țară.

Dacă nici după această acțiune revendicativă, nu se va găsi voința politică pentru dezamorsarea conflictului, acțiunile sindicale vor continua până la soluționarea solicitărilor salariaților din învățământ.

Biroul Executiv al S.D.I. Arad
Lider prof. Ștefan Balița

METEO

Vremea va fi în general frumoasă ziua și va deveni instabilă în cursul nopții. Cerul va fi variabil, înnourându-se treptat spre seară. În cursul nopții se vor semnala ploi ce vor avea și caracter de aversă posibil însoțite de descărcări electrice. Vântul va sufla moderat cu intensificări susținute mai ales în partea a doua a intervalului din sector S-V.

Temperaturi maxime: 14 la 17°C. **Temperaturi minime:** 4 la 7°C.

Foto: ȘT. MATYAȘ

UTILITARE

PIEȚE, TÂRGURI

Astăzi este zi de piață la Chișineu-Criș, Lipova, Pâncota, Felnac, Grăniceri, Hălmagiu, Moneasa, Pecica, Vărșand, Socodor, Șeitin, Vladimirescu, Zimandu Nou, Covăsânț. Târguri săptămânale se desfășoară astăzi la Lipova, Pâncota, Hălmagiu, Moneasa.

FARMACII DE SERVICIU

• Farmacia REMEDIUM Arad, B-dul Revoluției nr. 52-54. Program luni-vineri: 7,30-20,00, sâmbătă 8,00-14,00. Telefon 233195.

*** Farmacia OMNIAFARM, Calea Aurel Vlaicu, Bl. Z28, cu program zilnic de la orele 8,00-22,00. Telefon 271724.**

*** Farmacia LIBRO PHARMA non-stop, Calea Aurel Vlaicu 60-68 (lângă stadionul UTA) telefon 212.992.**

URGENȚE STOMATOLOGICE...

... asigură Cabinetul din str. Crișan (în spate la Gionelli), program non-stop. Telefon: 253794.

• În zilele de sâmbătă și duminică, urgențe stomatologice asigură și cabinetul din B-dul Revoluției nr. 62, ap. 17, între orele 9,00-19,00. Telefon: 256665. Cabinetul Stomatologic din Calea Victoriei nr. 7 A asigură zilnic urgențe, inclusiv sâmbăta, între orele 10-15. Telefon 095.565.622.

Cabinetul stomatologic de pe str. Abrud Bl. 129/C (P-ța Miorița), asigură servicii stomatologice zilnic între orele 9,00-12,00 și 15,00-19,00, iar sâmbăta 9,00-12,00. Telefon: 259659.

Policlinica Municipală Arad pentru cabinetele de UROLOGIE, ORL și LABORATOR este deschisă zilnic, orele 7,00-19,00 și sâmbătă orele 7,00-14,00.

ADMINISTRAȚIA FINANCIARĂ

Administrația Financiară a municipiului Arad: Asistență contribuabili (impozitul pe venitul global) - telefon 280633, 280733, int. 199.

ÎNREGISTRĂRI ÎN CAZ DE DECES

Biroul de Stare Civilă - decese face înregistrări după următorul program: sâmbătă și duminică, între orele 9,00-11,00 și luni 8,00-14,30. Tel. 281850.

TELEFON DE URGENȚĂ LA POLIȚIE: 955

Noile numere de centrală telefonică ale I.J.P. (Inspectoratul Județean de Poliție) Arad: 237.170; 237.803; 237.878; 237.887; 236.858.

SE PRIMEȘTE AJUTORUL SOCIAL

Direcția de Asistență Comunitară Arad anunță că plata ajutorului social - acordat în conformitate cu prevederile legii 416/2001, privind venitul minim garantat - se va face la casieria instituției, situată în Bd. Revoluției nr. 93 - sediul Cantinei municipale, după următorul program: luni, 11.03.2002 - orele 11,00 - 16,00; marți 12.03.2002 - orele 8,00 - 16,00; miercuri 13.03.2002 - orele 8,00 - 10,00.

Plățile se vor efectua pe baza buletinului de identitate.

Horoscop

Sâmbătă, 9 martie

Berbec (21.03-20.04). Problemele financiare trebuie să le tratați cu mare atenție, pentru a nu se ivi complicații.

Taur (21.04-20.05). Relațiile dvs. cu alte persoane vor fi mai dificile decât de obicei. Fiți realist în relațiile cu ceilalți și evitați să faceți afaceri!

Gemenii (21.05-20.06). Cu toate că veți avea niște experiențe care vă vor deziluziona, veți avea parte și de momente plăcute.

Rac (21.06.-22.07). Contactele sociale vor fi foarte importante și datorită lor puteți obține și unele beneficii.

Leu (23.07-22.08). Relația sentimentală va cunoaște o perioadă de tensiuni și trebuie să dați dovadă de multă înțelegere.

Fecioara (23.08-22.09). Va trebui să lucrați mai mult și în niște condiții ceva mai dificile. Dar nu vă descurajați! Va fi o perioadă productivă.

Balanța (23.09-22.10). Discutați despre o eventuală mărire de salariu, despre investiții și economii. Poziția dvs. pe plan profesional depinde de acceptarea unor responsabilități mai mari.

Scorpion (23.10-21.11). Cineva se simte atras de dvs. dar îi este teamă să-și exprime sentimentele. S-ar putea să-i aflați identitatea în câteva zile.

Săgetător (22.11-21.12). Veți avea o bună dispoziție și vă veți bucura de viață. În cazul în care ați contramandat niște înțelegeri de ordin financiar, acum la puteți revizui.

Capricorn (22.12-19.01). Acordați o atenție sporită aspectului dvs. exterior și găsiți o modalitate originală de a vă exprima personalitatea în următoarele zile.

Vărsător (20.01-20.02). În aceste zile vi se va oferi șansa de a vă împlini un vis. Nu vă lăsați descurajat de eventualele eșecuri!

Peștii (21.02-20.03). Veți fi nevoit să vă asumați responsabilitatea în locul unei rude. Acest lucru s-ar putea să ducă la niște restricții în ceea ce privește planurile dvs. de viitor.

„ADEVĂRUL" VĂ ASCULTĂ

La telefonul dimineții, 280944, între orele 9,00 - 12,00

☎ Dl. Mărcuș Dumitru, domiciliat pe str. Ioan Rațiu, nr. 10, dorește să știe dacă în municipiu sau în județ există unități de tâmplărie care comercializează uși, geamuri din demolări. Cei interesați îl pot contacta pe dl. Mărcuș la tel. 251186.

☎ **Spații verzi - neîngrijite.** D-na Costan Cristina, care locuiește pe str. Tudor Vladimirescu, nr. 45, este nemulțumită din cauză că, Primăria și Salubritatea nu se îngrijesc de spațiul verde din fața casei în care doamna locuiește. „Când eu am intrat pe parcela respectivă am fost amendată urgent. Așa că, dacă tot este terenul lor, avem pretenția atunci să facă și curățenie, că de aceea plătim taxa de salubrizare."

Redactor de serviciu,
S. A.

O ZI DE COȘMAR

Furtuna care s-a abătut asupra județului nostru, în cursul zilei de joi, a provocat o serie de evenimente.

Din cauza vântului, care pe alocuri a suflat și cu 100 de km/h, s-au produs nouă incendii de proporții la Sebiș, Gurahonț și Tauț, 12 transformatoare electrice au fost avariate, iar patru linii de curent au fost întrerupte.

Cinci localități au rămas din aceste motive fără energie. Dacă la Ususău, Dorgoș și Pătârș alimentarea cu energie a fost reluată, la Zăbalț și Bruznic electricienii încă lucrează.

În Arad a căzut o antenă de 20 de metri, aflată pe un bloc, din fericire fără a produce victime.

Ieri, la orele 8,00, prefectul județului a convocat Comisia județeană de apărare împotriva dezastrelor, pentru a analiza situația. Asta după ce, în ziua precedentă, membrii comisiei, în frunte cu prefectul, s-au aflat în zonele cele mai fierbinți ale județului.

MODIFICĂRI ÎN CIRCULAȚIA TRENURILOR

Datorită unor lucrări de reparații la calea ferată, aducem la cunoștința publicului călător următoarele modificări în circulația trenurilor de persoane:

- În perioada ***15 martie-15 aprilie 2002*** inclusiv, cu excepția zilelor de sâmbătă și duminică, pe relația ***Reșița Sud-Berzovia și retur,*** se anulează următoarele trenuri:

1) Tr. 9643 (Timișoara Nord pl. ora 08:20, Reșița Sud sos. ora 11:18)

2) Tr. 9646 (Reșița Sud pl. ora 11:48, Timișoara Nord sos. ora 14:33)

Aceste trenuri vor circula numai pe relația Timișoara Nord-Berzovia și retur.

- În perioada 15 martie-06 aprilie 2002 inclusiv, pe relația Simeria-Hunedoara și retur, se anulează următoarele trenuri:

1) Tr. 2147 (Simeria pl. ora 07:05, Hunedoara sos. ora 07:34)

2) Tr. 2148 (Hunedoara pl. ora 11:05, Simeria sos. ora 11:39).

CURSUL VALUTAR*

- VALORI ÎNREGISTRATE IERI, 8 MARTIE 2002

Denumirea valutei	BNR	BCR		BRD		Banca Transilvania		Banca Agricolă		Bursa neagră	
		C	V	C	V	C	V	C	V	C	V
Euro	28737	28208	28999	28370	28800	28100	28700	28000	28700	28000	28200
Dolar S.U.A.	2698	32500	32750	32480	32780	32350	32690	32000	32750	32300	32500
Forint	116	111	112	-	-	109	118	-	-	116	118

Umflarea facturilor la energie i-a alarmat pe guvernanți

PREMIERUL TRIMITE CONTROALE LA SOCIETĂȚILE DE TERMOFICARE

* Prim - ministrul **Adrian Năstase** a deschis videoconferința de ieri, cu prefecții, urându-le „La Mulți Ani!" tuturor femeilor - soții, mame, colege sau prietene - care **„în societatea românească fac ca viața noastră să fie mai frumoasă și mai pașnică."**

* Precizând că la prima parte a ședinței de Guvern de joi a participat și președintele României, **Ion Iliescu,** premierul a apreciat că s-au discutat o serie de aspecte importante, de ordin economic și social. S-a pus și problema responsabilității care îi revine Guvernului de a gestiona și neajunsurile moștenite de la Guvernele anterioare. **„S-a spus, de pildă, că ar fi foarte bine dacă am face comerț cu Vietnamul. Sigur, pentru asta ar fi foarte utilă o flotă comercială. Or... noi nu mai avem așa ceva."**

* În decurs de două săptămâni, pe masa Guvernului va poposi un nou text al Codului Muncii. Va fi pus și la dispoziția sindicatelor, respectiv partidelor din opoziție. Dacă va fi adoptat, Adrian Năstase opinează că **„se va face lumină în jungla reglementărilor cu care se lucrează la ora actuală."**

* Premierul a ținut să precizeze, o dată în plus, că acea mărire a salariilor profesorilor, cu cinci la sută, aprobată recent, este în afara indexărilor obișnuite care oricum se fac. **„Am făcut eforturi foarte mari pentru realizarea acestei măriri și am dori ca ea să fie apreciată ca atare."**

* Cel mai mult însă premierul s-a referit la umflarea facturilor la energie. La urechile Guvernului a ajuns, recent, informația conform căreia în majoritatea județelor țării facturile pe ianuarie au fost mult mai mari decât cele din decembrie. Ca atare, Adrian Năstase a dispus efectuarea de controale la operatorii de servicii de gospodărire comunală. **„După informațiile pe care le dețin, se pare că asociațiile de proprietari necontorizate plătesc inclusiv pierderile pe rețea ale societăților de termoficare, facturile fiind uriașe. Vom controla foarte serios."**

* Prim-ministrul a încheiat cu informarea că arăturile agricole de primăvară s-au realizat în proporție de 82 la sută, la nivel de țară, rămânând nearate peste un milion de hectare. Adrian Năstase a mai informat că, timp de două zile, țara noastră va fi vizitată de prim - ministrul Italiei.

* **Octav Cozmâncă,** ministrul Administrației Publice, le-a cerut prefecților informări cu privire la pagubele suferite din cauza incendiilor, în județele unde acestea au izbucnit, iar președinților Consiliilor Județene să se refere la situația apropiatului recensământ.

* **Dan Ungureanu**, prefectul județului, a informat Guvernul cu privire la cele 12 incendii izbucnite la Sebiș, Gurahonț, Bârzava și Tauț, accentuând pagubele produse în satul de vacanță de la Tauț, unde au ars 41 de căsuțe de vacanță și o cantină. Prefectul a convocat, ca atare, Comisia de evaluare a dezastrelor, împreună cu care va gestiona situația din județ.

* **Caius Parpală,** președintele Consiliului Județean Arad, a cerut, scurt, câteva miliarde în plus pentru realizarea recensământului, opinând că banii nu ajung pentru desfășurarea acțiunii în cele mai bune condiții. Octav Cozmâncă nu a comentat în nici un fel solicitarea, trecând la dialogul cu reprezentanții următorului județ de pe listă.

EUGENIA BĂRDAȘ

Ieri, la Aeroportul Arad

S-AU CONFISCAT PESTE 22 DE MII DE EURO DE LA UN ITALIAN

* Valuta nedeclarată era ascunsă în ciorap

Ieri, la orele amiezii, polițiștii de la frontieră și vameșii de la Aeroportul Internațional Arad au confiscat 22.900 de Euro, de la un cetățean italian.

După cum ne informa mr. **Dorin Bogdan**, șeful Serviciului de cercetări penale din cadrul Inspectoratului județean al poliției de frontieră Arad, suma respectivă nu a fost declarată la ieșirea din țară.

Somma Fioravante, cetățeanul italian de 40 de ani, a ascuns cei 22.900 de Euro în ciorap, sub talpa piciorului.

Să mai menționăm că acesta mai avea la el câteva mii de Euro însă banii respectivi nu i-au fost confiscați deoarece orice cetățean străin are dreptul să scoată din țară până la zece mii de dolari.

Deși putea să-și vadă de drum, pentru că fapta sa de nedeclarare a valutei se încadrează în rândul contravențiilor, italianul a renunțat să iasă deocamdată din țară.

N. O.

PANOURILE PUBLICITARE - DIN NOU ÎN ATENȚIA PRIMĂRIEI

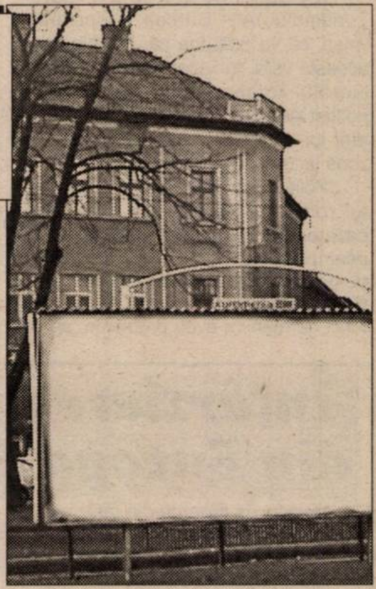

Primăria Arad continuă războiul împotriva societăților ce și-au amplasat, ilegal, panouri publicitare, război început de mai bine de un an. În tot acest timp au fost demontate 50 de panouri amplasate ilegal pe domeniul public.

Acțiuni de identificare a panourilor ce au fost montate fără autorizare vor continua, iar cele ilegale vor dispărea.

Firmele de publicitate ce au amplasate panouri publicitare pe raza municipiului Arad trebuie să-și achite restanțele către Primărie până în 15 martie.

La întâlnirea de zilele trecute dintre reprezentanții Primăriei și firmele de publicitate, acestea s-au arătat nemulțumite de nivelul mare al taxei de ocupare a domeniului public.

G. K.
Foto: ȘTEFAN MATYAȘ

La Sebiș

ACCIDENT GRAV DE CIRCULAȚIE

La Sebiș a fost înregistrat un accident grav de circulație în urma căruia a avut de suferit un copil de 8 ani. Este vorba despre Emanuel Bîlc, din Sebiș care în timp ce a traversat strada prin loc nepermis și fără să se asigure, a fost surprins și accidentat grav de un autoturism Dacia condus de Gheorghe Stan, de 49 ani, din Chisindia.

Neatenția era să-l coste pe micuțul elev viața. Din fericire acesta a scăpat și credem că experiența prin care a trecut îi va fi învățătură de minte.

RADU MUNTEAN

PE ȘOSELE

Au fost aplicate 257 de sancțiuni contravenționale din care, un număr de 171 a fost aplicat de agenții de circulație. Aceștia au reținut în vederea suspendării 11 permise de conducere din care trei pentru conducerea sub influența băuturile alcoolice. Cei trei care au condus autoturisme sub influența licorilor lui Bachus au fost: Ioan Ienoga de 52 de ani, din Arad, cu autoturismul nr. AR-20-GFA; Ali Valor Muhammed de 28 ani, cetățean turc cu domiciliul în Arad, cu autoturismul nr. AR-03-ZNI și Hermann Zltuska, cetățean austriac, cu autoturismul nr. BN-787-CX.

R. MUNTEAN

INFRACȚIUNI...

Cei care „calcă strâmb" în fața legii au obligația de a răspunde pentru faptele săvârșite. Astfel, Poliția cercetează în stare de libertate câțiva dintre cei care intră în rândurile celor care au comis fapte ce contravin legilor în vigoare, după cum urmează: **Eugen Bolog** de 35 de ani din Arad (fără ocupație) care a sutras din magazinul „Mini-Maxi Plus" Arad, șapte seturi a câte două baterii în valoare de 239.000 lei; **Petru Musunea** de 34 de ani din Arad, pentru conducerea unui autoturism fără a avea perms de conducere și în stare de ebrietate; **Daniel Rus** de 23 de ani din Hunedoara pentru conducerea unui autoturism neînmatriculat și cu număr fals.

R. M.

Pentru două terenuri din Zona Liberă Curtici

S-AU SEMNAT CONTRACTELE DE CONCESIUNE

ZONA LIBERA
CURTICI - ARAD
TIR

Administrația Zonei Libere Curtici Arad a organizat în urmă cu câteva zile o licitație pentru concesionarea de terenuri în Zona Liberă Curtici Arad, platforma Curtici.

În urma desfășurării celor două etape ale licitației, au fost adjudecate două noi parcele pe Platforma Curtici, de către două persoane juridice române: SC Lackner & Schwarz SRL București și SC Andami Comp SRL București. Joi a avut loc negocierea și semnarea celor două contracte de concesiune.

Suprafața concesionată la această licitație este de 11.855 mp, firmele urmând să desfășoare activități de comercializare și depozitare.

Următoarea licitație organizată de către Administrația Zonei Libere Curtici Arad va fi o licitație de închiriere de terenuri în data de 13 martie 2002, urmând ca ulterior, în luna martie, să fie organizate licitații de închiriere în fiecare săptămână.

G. K.
Foto: ȘTEFAN MATYAȘ

SERVICIUL DE EVIDENȚĂ INFORMATIZATĂ A PERSOANEI ARAD: BULETINELE LA CONTROL!

Serviciul de Evidență Informatizată a Persoanei Arad, a realizat în ultima perioadă statistici cu privire la evidența populației. Șeful acestei instituții, col. **Ioan Gandă** ne-a precizat că județul Arad are la ora actuală 485.615 locuitori, din care 266.100 sunt cu domiciliul în municipiul Arad. Dintre aceștia, doar 4000 de locuitori ai județului au solicitat în luna februarie cărți de identitate, și 186 arădeni - alte documente. Din cele 4000 cărți de identitate eliberate, 3348 au intrat în custodia tinerilor care recent au împlinit 18 ani. Încă mai sunt mulți arădeni care **nu** se află în legalitate în privința actelor de identitate. ***„Cu toate eforturile de ai convinge pe locuitorii județului Arad, mai sunt în evidență 17.000 de persoane cu actele de identitate expirate sau care nu sunt puse în legalitate, adică tineri care nu s-au prezentat la împlinirea vârstei de 14 ani pentru eliberarea cărții de identitate."*** Este recomandabil ca fiecare dintre noi să ne uităm în cartea sau buletinul de identitate pentru a vedea dacă nu a expirat...

* Din nou, pașapoartele...

În ce privește acțiunea de eliberare a noilor tipuri de pașapoarte, în luna februarie s-au depus 1577 cereri pentru pașapoarte și au fost emise un număr de 810 pașapoarte din care 470 pașapoarte de tip nou. Din cele 470 pașapoarte de tip nou, 34 au fost pentru cetățeni români cu domiciliul în străinătate. Pe parcursul lunii februarie au fost opriți de la libera circulație 17 persoane. Toți aceștia au fost returnați din țări cu care România are încheiate acorduri de readmisie. În această perioadă au mai fost sancționate 56 de persoane pentru că și-au deteriorat sau pierdut pașapoartele. Pe linie de străini s-a constatat că în luna februarie numărul acestora a scăzut față de luna ianuarie. Au fost identificați 724 cetățeni străini din care 225 italieni, 60 nemți, 37 englezi, 85 moldoveni, 64 americani și 64 turci.

* Peste o mie de permise de conducere eliberate

Serviciul de Evidență Informatizată a Persoanei a emis în luna februarie a.c. 1088 permise de conducere, iar 818 permise au fost schimbate. În aceeași perioadă au mai fost emise și 1735 certificate de înmatriculare, preschimbate 326 certificate de înmatriculare și radiate 853 de autovehicule.

SORIN GHILEA

UN COPIL DE UN AN - BÃTUT CU CRUZIME DE MAMA LUI

Un copil de un an a fost internat, vineri după-amiaza, la secția de reanimare a Spitalului Județean Arad, după ce a fost bătut cu cruzime de mama lui.

Vecinii au povestit că, în jurul amiezii, au auzit scandal în familia Tănase. Ei spun că, la un moment dat, Maria Tănase a ieșit în curtea casei lovindu-și copilul și trîntindu-l la pămînt. Oamenii au încercat să îl scoată pe micuț din mîinile femeii, iar cînd au reușit să-l ia, acesta abia mai răsufla. Vecinii i-au dat primul ajutor și au chemat Salvarea.

Medicii care l-au preluat pe Ovidiu Tănase au constatat că acesta a suferit un traumatism cranio-cerebral. Copilului îi curgea sînge pe urechi și pe nas și era plin de vînătăi pe față și pe piept. Doctorii au intervenit de urgență pentru a-i salva viața și au anunțat Direcția pentru Protecția Copilului care va demara o anchetă în acest caz.

Dacă vor fi bani

ANGAJAȚII DIN SĂNĂTATE VOR PRIMI TICHETE DE MASĂ

Unitățile sanitare pot acorda salariaților lor tichetele de masă în cazul în care dispun de fonduri, întrucît Ministerul Finanțelor a aprobat includerea acestor drepturi în bugetul pe 2002, la capitolul cheltuieli de personal, a declarat, ieri, Maura Popescu, șeful Direcției de Sănătate Publică a Municipiului București (DSPMB).

Tichetele pot fi acordate din veniturile realizate în condițiile legii (din contractele de furnizare de servicii medicale încheiate cu casele de asigurări de sănătate și din venituri proprii).

"Odată cu încheierea contractelor de furnizare a serviciilor medicale, la elaborarea bugetului de venituri și cheltuieli pe anul 2002 vom avea în vedere acordarea tichetelor de masă pe anul în curs", a precizat directorul Popescu.

Pentru că bugetul negociat de fiecare spital este la nivelul anului 2001, s-ar putea ca numai cîteva unități sanitare să aibă fonduri pentru acordarea tichetelor, însă numărul acestora ar putea crește după aprobarea rectificării bugetare, a mai spus șeful DSPMB.

Pe litoralul românesc ar putea patrula polițiști germani

Secretarul de stat în Ministerul Turismului, Alin Burcea, a declarat, vineri, că va propune ca, începînd din această vară, în fiecare stațiune de pe litoralul românesc să existe și un polițist german îmbrăcat în uniforma țării lui, după modelul stațiunilor din zona lacului ungar Balaton.

"Polițiștii vor lucra pe litoral, iar statul român le va pune la dispoziție cazarea și masa, atît pentru ei, cît și pentru familiile lor. Vor fi mai multe serii de polițiști, care vor sta cîte două săptămîni. Ideea este că atunci cînd un turist german va avea probleme, se va adresa acestor polițiști. Este vorba atît de imagine, cît și de sentimentul de siguranță pe care prezența acestor polițiști l-ar putea oferi turiștilor străini ", a explicat Burcea.

Secretarul de stat a mai spus că polițistul german va fi doar un consultant și nu va putea face arestări. El nu va face altceva decît să identifice grupurile de turiști germani și să vadă dacă aceștia au probleme.

"Dacă unui neamț i se fură ceva în România, polițistul știe foarte bine ce îi trebuie acestuia pentru a se putea deconta față de asigurări. Material, aducerea acestor polițiști nu ne costă aproape nimic, însă impactul psihologic este fenomenal. Din moment ce ungurii au făcut acest lucru cu succes, nu văd de ce nu l-am face și noi", a mai spus oficialul Ministerului Turismului.

Alin Burcea participă, în fruntea unei delegații a Ministerului Turismului, în perioada 6-16 martie, la o campanie de promovare a turismului românesc pe piața Europei Centrale. Intitulată "Romania. Simply surprising", campania de promovare are ca piețe-țintă Ungaria, Polonia, Cehia și Slovacia.

Dan Marțian, ambasadorul României în Portugalia, a decedat

Ambasadorul României în Portugalia, Dan Marțian, a decedat, vineri dimineața, la reședința sa din Lisabona, au declarat surse diplomatice.

Dan Marțian a fost găsit la reședința sa de un diplomat din ambasadă care s-a dus să vadă de ce ambasadorul nu vine la birou, fiind trecut de ora 12.

Un medic legist a fost chemat la reședință, pentru a stabili cauzele decesului.

Născut în 1935, în județul Bihor, Dan Marțian a fost președinte al Camerei Deputaților, în perioada 1990-1992, apoi vicepreședinte al aceleiași Camere, în legislatura 1992-1996. A fost membru fondator al FSN și co-președinte al CPUN.

Dan Marțian a fost numit ambasador la Lisabona în primăvara anului 2001.

Întârzierea aderării la NATO a țărilor din Europa de Sud-Est ar fi periculoasă

Miniștrii de Externe din țările sud-est europene candidate la NATO au apreciat, vineri, că o eventuală întîrziere a primirii lor în Alianță "nu ar face decît să sporească pericolul" pentru Europa, relatează AFP.

"Neadmiterea țărilor din regiune în următoarea etapă a extinderii riscă să creeze noi divizări în Europa și reprezintă un pericol în creștere", a avertizat șeful diplomației macedonene, Slobodan Casule.

Țările candidate au ajuns la un acord în vederea unei cooperări mai strînse între ele, dar și cu NATO, a adăugat Casule, exprimîndu-și speranța că NATO va invita aceste țări să adere.

Șefii diplomațiilor din Albania, Bulgaria, Croația, Estonia, Lituania, Letonia, România, Slovacia, Slovenia și Macedonia și-au reafirmat, într-o declarație comună, "viziunea strategică asupra Europei", rezumată în trei cuvinte - "unită, liberă, pașnică" - și au adăugat că "extinderea NATO se înscrie în această viziune".

Miniștrii de Externe au condamnat "energic toate formele de terorism" și au subliniat hotărîrea țărilor lor de a juca un rol activ în coaliția antiteroristă creată după atentatele din 11 septembrie din Statele Unite.

Ei s-au angajat să își intensifice eforturile pentru combaterea terorismului și a legăturilor acestuia cu crima organizată, traficul de droguri, de ființe umane și de arme.

"Stabilitatea acestei regiuni poate contribui la stabilitatea Europei", a afirmat ministrul sloven de Externe, Dimitri Rupel.

În deschiderea reuniunii, șeful diplomației macedonene a subliniat importanța securității în regiune. "Evenimentele din cursul ultimilor zece ani au demonstrat că problema securității este globală în zona euroatlantică și că procesele negative au întîrziat integrarea în structurile euroatlantice și au impus o anumită izolare a țărilor din Europa de Sud-Est", a spus el.

La reuniune au luat parte și reprezentanți ai unor țări membre NATO - Grecia, Turcia, Polonia, Ungaria și Cehia -, precum și reprezentanți ai Statelor Unite și NATO.

Țările candidate la aderare - grupul Vilnius - s-au reunit înainte de summitul NATO de la Praga.

Ecaterina Andronescu:

GREVA NU REPREZINTĂ O SOLUȚIE PENTRU PROBLEMELE DIN ÎNVĂȚĂMÂNT

Greva nu reprezintă o soluție pentru problemele din învățămînt, mai ales după ce Executivul a aprobat majorarea cu cinci la sută a salariilor tuturor angajaților din sistemul preuniveristar, a declarat, vineri, ministrul Educației și Cercetării, Ecaterina Andronescu.

Ministrul Educației crede că majorarea salarială anunțată pentru toți angajații reprezintă contravaloarea a mai mult de zece tichete de masă pentru patru luni. Ministrul spune că, în aceste condiții, nu înțelege de ce profesorii sînt în continuare nemulțumiți.

Guvernul a aprobat, în ședința de joi, la propunerea ministrului Educației, majorarea cu cinci la sută a salariilor pentru toți angajații din învățămîntul preuniveristar, la o săptămînă după ce a acordat această creștere numai cadrelor didactice preuniversitare.

Majorarea de salariu aprobată joi nu i-a mulțumit însă pe profesori. Aurel Cornea, președintele Federației Sindicatelor Libere din Învățămînt, a declarat agenției MEDIAFAX că o creștere salarială de cinci la sută poate fi considerată drept "'praf în ochi", de aceea greva generală de o zi anunțată de profesori pentru luni rămîne valabilă.

Ion Iliescu îl consideră pe Adrian Năstase „cel mai credibil” candidat la Președinție

Președintele Ion Iliescu a apreciat că, deocamdată, Adrian Năstase este "cel mai credibil" candidat la președinție. Președintele Iliescu a reiterat faptul că are relații bune cu Adrian Năstase. Întrebat de ce l-a catalogat pe premier, în urmă cu aproximativ două luni, drept "arogant", șeful statului a precizat că a fost vorba despre o discuție amicală pe care a avut-o cu Năstase și în care i-a atras atenția asupra "unor percepții". "I-am făcut niște recomandări amicale, să coboare cu picioarele pe pămînt", a mai spus Iliescu.

TOLERANȚĂ ZERO PENTRU TRAFICANȚI

Ministerul de Interne trebuie să ia măsuri împotriva românilor care "distrug" în străinătate eforturile autorităților de a schimba percepția asupra României, a declarat, vineri, premierul Adrian Năstase.

Năstase s-a referit la faptul că autoritățile române au investit fonduri importante pentru modernizarea caselor pentru copiii handicapați din România, nu se mai difuzează în străinătate filme pe acest subiect, dar există copii care sînt folosiți, în străinătate, pentru a sparge aparatele din parcări. "Se creează o imagine negativă prin cîteva zeci sau sute de persoane, rețele controlate de adulți", a afirmat primul ministru, adăugînd că "poate" ar trebui folosit bastonul în astfel de cazuri, "în baza legii".

"Nu putem lăsa o țară întreagă să sufere pentru cîteva grupuri de borfași", a apreciat Năstase. El a adăugat că ar trebui trimise echipe ale MI în țările respective, care să colaboreze cu poliția locală. "Luați băieții ăștia și frămîntați-i pentru că nimeni nu e mai presus de lege", a spus Adrian Năstase.

Șeful Executivului a declarat că obiectivul MI în 2002 este "lege și ordine", iar Guvernul va încerca să sprijine ministerul cu o mai bună dotare și eficientizare a structurilor de informații, aprobîndu-se recent mașini noi pentru Poliție în toate județele.

În ceea ce privește pornografia pe internet, Năstase a afirmat că atunci cînd sînt descoperite astfel de rețele, MI și alte instituții ale statului trebuie să realizeze programe educative, să prezinte măsurile luate și să treacă rapid la sancționarea celor vinovați. "Să nu intrăm din nou în proceduri de ani de zile, în care nu se mai face legătură în sancțiunea pe care societatea o dă pentru o faptă de un anumit tip, vom încuraja, în mod indirect, astfel de acțiuni", a arătat premierul.

Vorbind despre bilanțul MI, primul-ministru a amintit și succesele notabile în activitatea ministerului, în 2001, în special în privința eliminării vizelor pentru români, dar a amintit și "neajunsurile": nesiguranța cetățeanului cînd circulă pe stradă, necesitatea combaterii traficului de droguri și de persoane - "toleranță zero pentru traficanți".

DREPTUL LA REPLICÃ

(Urmare din pagina 1)

Astfel, în Proiectul de lege, trecut prin Comisia Camerei Deputaților pentru Cultură, se stipulează că: ***persoana căreia nu i se publică dreptul la replică se poate adresa instanței de judecată, urmând ca justiția să stabilească prin hotărâre definitivă dacă obligă sau nu redacția la publicarea dreptului la replică.*** (Se aude, domnule primar Dorel Popa, cum devine cu această delicată problemă și cam cum se reglementează dânsa?). În continuare, Proiectul legii cu pricina stabilește dreptul publicațiilor de a refuza dreptul la replică dacă acesta depășește ca mărime articolul reclamat, dacă aduce injurii unei alte persoane sau jignește publicația respectivă, dacă se referă la alt subiect sau dacă persoana care solicită acest drept nu poate dovedi că are interese legitime să o facă. Va-săzică, formulări de genul: „acest ziarist”, folosite la adresa subsemnatului, într-un pretins drept la replică, ar justifica refuzul de a-l publica. În finalul actului normativ, aflat în lucru la Camera Deputaților, se stabilesc și sancțiunile ce se pot aplica doar în cazul în care publicația refuză, și în urma hotărârii judecătorești definitive, să publice dreptul la replică. În acest caz amenda poate fi de la 5 (cinci) la 100 (o sută) de milioane.

Chiar dacă textul legii va mai suferi unele modificări, în faza avansată de elaborare în care se află la Parlament este clar că are o formă apropiată de cea finală. În consecință, este bine să ia aminte cei iuți la mânie și degrabă vărsători de sânge cum devine treaba cu acest pârdalnic de drept la replică. Și încă un lucru ar trebui să ia aminte cei cu exces de hormoni în vârful pixului și anume, la formulările textului de lege care vobește exclusiv despre persoanele lezate (prin articole de presă, desigur) și nicidecum despre demnitarii atinși în istorica lor misie în slujba poporului, așa cum pretindea în textul inițial căpetenia militară din Dealul Cotrocenilor. Care va să zică, nici un fel de zor pentru publicarea dreptului la replică, chiar dacă manufactura provine de la vreo distinsă autoritate locală. Publicațiile sunt în drept să-și stabilească de sine stătător prioritățile publicistice.

Cu totul altceva este îndreptățirea la reparație morală a unei persoane cu adevărat lezate în urma publicării în presa scrisă a vreunui articol denigrator. Nu spun că noi, ziariștii, suntem infailibili, că am fi deasupra greșelii. Suntem oameni și noi, sunt situații în care e posibil să ne înșelăm, dar în mod sigur, cel puțin în ceea ce mă privește, nu dezinformez cu intenție. Ba, mai mult, dacă nu aș fi bănuit de orgoliu, mi-aș permite să spun că un ziarist cu experiență și bună-credință arareori se întâmplă să susțină în scris lucruri neadevărate. Tocmai pentru că avem experiență în aflarea adevărului, pentru că suntem profesioniști cu credit la cititori, nu ne putem permite să facem greșeli grave în articolele pe care le semnăm. Ce fel de credit ar mai avea cuvântul nostru scris dacă ne-am dovedi incapabili să slujim adevărul și interesele cetățeanului supus diverselor abuzuri de putere?

PROPUNERILE FĂCUTE DE CĂTRE DEPUTATUL NICU COJOCARU LA ÎNTÂLNIREA CU PREŞEDINTELE ION ILIESCU

După cum v-am mai informat, deputatul arădean Nicu Cojocaru a făcut parte din delegaţia PUR care s-a deplasat la Cotroceni, pentru runda de consultări pe care preşedintele Ion Iliescu a iniţiat-o cu toate formaţiunile politice reprezentate în Parlament.

În faţa preşedintelui României, deputatul Cojocaru a avut o intervenţie referitoare la amplasarea Monumentului celor 13 generali în Arad, problemă care face parte integrantă din Protocolul semnat la nivel central de PSD şi UDMR.

Fără alte comentarii, publicăm textul intervenţiei:

„Domnule preşedinte,

Întrucât Monumentul ridicat celor 13 generali executaţi la Arad în 1849 de către forţele imperiale prezintă şi o serie de detalii (componente) de artă autentică, personal consider - în calitate de deputat PUR de Arad, membru în Comisia pentru Drepturile Omului - că acesta poate avea un spaţiu distinct, un amplasament pe raza municipiului Arad. Dar, se impune o precizare esenţială: asupra simbolului (mesajului) acestui monument planează suspiciuni din partea populaţiei româneşti, majoritară în Arad, că ar simboliza Ungaria Mare. Ca urmare, consider că înaintea oricărei alte dezbateri, organizaţia UDMR Arad este datoare să prezinte în máss-media locală un comunicat explicit privind mesajul (simbolul) pe care îl acordă acestui monument. În cazul în care înţelegerea dintre PSD şi UDMR este sinceră, că monumentul este închinat celor 13 generali de la 1848, executaţi în Cetatea Aradului, voi subscrie pentru reamplasarea acestuia. Însă simbolul (mesajul) monumentului continuă să fie prezentat amibguu din partea reprezentanţilor UDMR, respectiv că poate simboliza Ungaria Mare, Ungaria Milenară, Libertatea şi, nu în ultimul rând, pe cei 13 generali. Monumentul nu poate fi amplasat decât printr-o înţelegere între reprezentanţii partidelor politice, cu consultarea populaţiei. Am făcut această precizare, cu atât mai mult cu cât ministrul Justiţiei din Cabinetul Orban, d-na David Ibolya, aflată în vizită la Arad, a fost întrebată de ziarişti despre ceea ce reprezintă pentru Guvernul Ungariei acest monument şi a refuzat să dea un răspuns clar, explicit. Se impune ca acest lucru să-l facă UDMR Arad, nu arhitecţii, scriitorii sau artiştii plastici locali.

După clarificarea simbolului, care să fie încastrat pe o plăcuţă la baza monumentului, să se iniţieze o dezbatere publică privind locul în care să fie amplasat grupul statuar, dezbatere la care să participe cetăţeni de toate categoriile din municipiul Arad.

Personal, consider că locul cel mai potrivit pentru amplasarea monumentului este Cetatea Aradului sau zona Cetăţii, care este şi locul unde cei treisprezece generali au fost executaţi de autorităţile imperiale habsburgice. Cetatea, sau zona Cetăţii, prezintă şi avantajul că este un spaţiu închis, care poate fi mai bine protejat în faţa unor eventuale profanări ce pot să vină de la oameni manipulaţi de diferite forţe obscure din societate. Dislocarea monumentului din actuala Piaţă „Avram Iancu" de către fostul guvern Brătianu, care a urmat Marii Uniri de la 1918, s-a datorat faptului că monumentul constituia un simbol al Ungariei milenare, iar generalii executaţi s-au făcut vinovaţi de masacre în rândul populaţiei româneşti.

În încheiere, consider că Cetatea Aradului ar fi cel mai potrivit loc pentru amplasarea monumentului din toate punctele de vedere, inclusiv argumentul istoric al locului execuţiei celor 13 generali ai Revoluţiei maghiare de la 1848."

***

La întâlnirea de la Cotroceni, alături de ceilalţi colegi din conducerea PUR, deputatul Cojocaru a mai ridicat câteva probleme în faţa preşedintelui Ion Iliescu:

- **Nu este oportună revizuirea Constituţiei în acest moment, ci numai după integrarea României în structurile NATO şi UE**
- **Se impune revizuirea sistemului fiscal actual, în sensul reducerii impozitelor**
- **TVA-ul şi taxele pentru publicitate în presa scrisă sunt exagerat de mari şi povara acestora se repercutează dramatic asupra dreptului fundamental al cetăţenilor la liberă exprimare şi informare.**
- **Preşedintele Consiliului Judeţean să fie ales prin vot direct de către cetăţeni.**
- **Recuperarea averilor familiei Gojdu din Ungaria.**

DORU SINACI

O nouă amânare a semnării Protocolului PSD-UDMR:

BĂRBAŢII S-AU ASCUNS DUPĂ FUSTA FEMEILOR

Conform programării, ieri trebuia să aibă loc o nouă rundă de discuţii între comisiile de negociere a protocolului la nivel local PSD-UDMR. Datorită manifestărilor legate de sărbătorirea zilei de 8 Martie, întâlnirea a fost amânată. Deşi suntem convinşi că adevăratul motiv al amânării face parte din strategia de „temporizare" adoptată de ambele părţi până la formarea PSD-ului judeţean, preferăm să considerăm această amânare ca o mică victorie a reprezentantelor sexului frumos din cele două partide.

D. ALBU

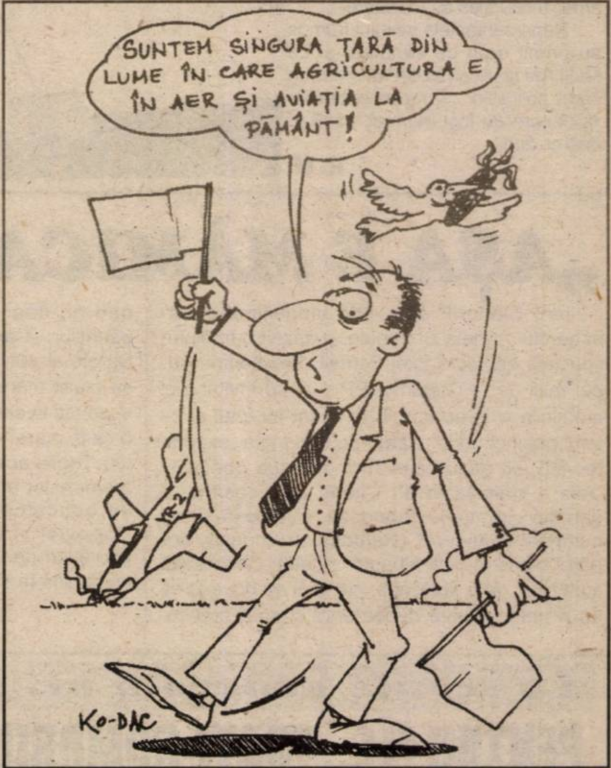
SUNTEM SINGURA ŢARĂ DIN LUME ÎN CARE AGRICULTURA E ÎN AER ŞI AVIAŢIA LA PĂMÂNT!
KO-DAC

Politica la ţară

„ĂIA DE SUS NU-S PUŞI UNDE TREBUIE"

Marcian Gheorghe din Lipova

– Ce vârstă aveţi şi unde lucraţi?

– Am 38 de ani. Nu mai lucrez nicăieri, pentru că în Lipova nu sunt locuri de muncă. O să mai caut în continuare la Arad, dar nu ştiu unde voi găsi, am văzut pe pielea mea ce greu e cu naveta de la Lipova la Arad.

– Unde aţi lucrat la Arad?

– La Corpul Gardienilor Publici, dar am avut salar foarte mic. Aproape tot se ducea pe navetă.

– Pământ aveţi la Lipova?

– Nu am, locuiesc la bloc.

– Totuşi, sunteţi şomer la 38 de ani. Din ce trăiţi?

– Vă corectez, nu mai sunt nici măcar şomer, nu primesc ajutor de şomaj. Am noroc că lucrează soţia. Am lucrat la Gostat 15 ani. Acum, Gostatul nu mai există. Am lucrat pe tractor.

– La asociaţii nu puteţi lucra pe tractor?

– De unde? Cei care au asociaţie au tractoarele lor, îşi lucrează ei pământul.

– Politică faceţi?

– Cu cine să fac politică? Toţi mint, în cine să ai încredere?

– Credeţi că din cauza politicii este grea viaţa?

– Cred că ăia de sus nu-s puşi unde trebuie şi de aceea merge prost.

– Şi nu sunt şanse să meargă mai bine?

– După câte se vede, nu prea. Mergem din rău în mai rău.

– Despre primul-ministru, ce părere aveţi?

– Cred că e bun.

– Dacă e bun, de ce merge prost ţara?

– Am spus, cred că oamenii sunt prost aleşi şi puşi unde nu se pricep.

– Cu integrarea în Uniunea Europeană sunteţi de acord?

– Da, cred că trebuie să intrăm în UE.

– De ce, la ce ne-ar ajuta?

– Am mai găsi câte un loc de muncă pe afară. Dacă prinzi dincolo un an,doi, te mai poţi descurca. Aici, mori de foame, chiar dacă lucrezi, pentru că lucrezi pe nimic.

SIMION TODOCA

LIGA TRANSILVANIA - BANAT PROMOVEAZĂ TINERII

După constituirea în data de 12 februarie a Grupului de Iniţiativă a Ligii Transilvania - Banat în Arad, filiala locală a reuşit să strângă până în prezent un număr de 500 de adeziuni care se adaugă la cele 10200 existente pe plan naţional.

Paradoxal, dintre filialele existente în ţară ale Ligii cea mai puternică din punct de vedere al numărului de membri este cea din Bucureşti.

Din punct de vedere al ideologiei politice adoptate, viitoarea formaţiune politică se situează în dreapta eşichierului politic, fiind în esenţă neoliberă, conform afirmaţiei lui Willi Landt, membru fondator al Grupului de Iniţiativă din Arad. Statutul viitorului partid respectă prevederile constituţiei în viziunea membrilor fondatori.

În ceea ce priveşte intenţiile concrete, Liga Transilvania-Banat îşi propune susţinerea unor proiecte la nivel naţional precum: parlamentul unicameral, votul uninominal, dezvoltarea regională şi garantarea proprietăţii. La acestea se adaugă câteva iniţiative cu iz populist precum: promovarea învăţământului, sănătăţii, achiziţionarea de autoturisme cu norme Euro 1, reducerea taxelor pentru investitor. Se remarcă totuşi prin prisma regionalizării ideea rămânerii la consiliile locale a cel puţin 65% din impozite şi taxe. (inclusiv TVA).

Unul dintre dezideratele imediate fixate constă în promovarea unor „oameni noi" care nu au mai fost implicaţi anterior în politică. În acest sens se doreşte strângerea masivă a tinerilor, existând intenţii de pregătire a acestora pentru a intra în politică. Astfel o reglementare specială va stabili ca vârsta maximă a viitorilor reprezentanţi în parlament ai partidului să fie de 35 de ani. Dacă până în prezent înscrierile în partid s-au realizat prin intermediul relaţiilor interpersonale, în perioada următoare va avea loc o schimbare de optică optându-se pentru un program de popularizare la scară largă. Între 15-25 martie este prevăzută a fi organizată o Caravană de strângere de adeziuni pe străzile Aradului.

În momentul de faţă este stabilită ca dată a Congresului Ligii Transilvania-Banat ziua de 25 Martie, existând posibilitatea ca acesta să se desfăşoare în urbea noastră.

IRINEL CIOCIOC

ÎN NUMELE LUI OSAMA BIN LADEN

de Roland Jacquard

Biblioteca politică

Numele lui Osama bin Laden a apărut în mass-media cu pregnanţă după loviturile aeriene sinucigaşe de la World Trade Center al căror autor moral este considerat şi pe al cărui cap s-a pus cel mai mare premiu care a fost pus pe capul unui om.

Cine este Osama bin Laden?

Roland Jacquard expert în combaterea terorismului şi liderul Centrului Internaţional de Observare a Terorismului dă un răspuns la această întrebare în cartea susamintită precum şi la alte întrebări pretenţioase cum ar fi: care ar fi obiectivele sale?; cine sunt militanţii şi lucrătorii săi?; ce este „Frăţia", organizaţie secretă care se întinde ca o molimă în toată lumea acţionând în taină?; care sunt sursele de finanţare?; unde sunt ascunzătorile şi centrele de antrenament?; ce acţiuni teroriste a executat „Frăţia".

La toate aceste întrebări autorul expert răspunde bazat pe o documentaţie pe cât de diversă pe atât de inedită. Această documentaţie extraordinară este de necontestat.

Cartea are 314 pagini din care aproape jumătate o constituie documentaţia. Autorul a mai publicat şi alte lucrări a căror temă principală este terorismul internaţional cum ar fi: **Dosarele secrete ale terorismului, Sfârşitul imperiului roşu, Carlos - dosar secret şi Fatwa împotriva Occidentului.** Legătura dintre loviturile teroriste sinucigaşe de la World Trade Center şi Osama bin Laden o vei face dumneata onorat cititor după ce vei citi cartea.

PETRU DANCI

Poliția și ACR-ul au oferit

DE ZIUA FEMEII FLORI PENTRU ȘOFERIȚE

Ieri, în Piața Revoluției agenții de circulație împreună cu reprezentanți ai filialei ACR Arad, în frunte cu directorul Victor Jucu, au oferit flori femeilor „prinse” la volan.

Deja e un obicei împământenit ca Polița să ofere mici atenții șoferițelor în zilele începutului de primăvară, acțiunea bucurându-se de un imens succes în rândul femeilor. Ieri toate șoferițele au fost iertate dacă au avut abateri minore de la regulile de circulație și, în locul unei amenzi sau ales cu... o floare.

Reprezentantele sexului frumos au primit urări de sănătate și La Mulți Ani și nu au ezitat să ofere un sărut polițiștilor și reprezentanților ACR care au fost înarmați până în dinți cu flori.

R. M.

KIWI Pratico
ai practic
KIWI Pr
M 05 SLG

Foto: AL. MARIANUȚ

„AȘA E MĂMICA MEA...”

Ieri, Clubul Presei, prin amabilitatea managerului Agneta Chebeleu, a găzuit o întâlnire specială dedicată Zilei Femeii. Preșcolarii grupei mici de la Grădinița PP 1 și-au invitat aici mămicile și le-au dăruit un pliant cu totul și cu totul original unde, alături de fotografia „expeditorului”, se aflau câteva rânduri sub genericul „Așa e mămica mea”. Cităm: „frumoasă ca o garofiță” (Andrei); „frumoasă, frumoasă și îmi cumpără mâncare” (Raluca); „frumoasă, are părul blond și ochi albaștri” (Vladi). Chiar dacă sunt doar de-o șchioapă, cei mici au dovedit că au o personalitate debordantă și sunt preocupați nu doar de viitorul lor, ci și de cel al părinților: „Când voi avea bani, voi cumpăra o Barbie și suc mult pentru mami mea. Când o să cresc mare și o să mă însor îi iau pe mami și pe tati la casa mea. O să încapă, că voi avea o casă mare” - își dorește Andrei pentru părinții lui. Toate aceste gânduri ale copiilor despre mamele lor au fost surprinse și puse pe hârtie de educatoarele Amelia Damian, Mihaela Popovici și directorul Tatiana Ifju. 23 de primăveri de la PP 1 au adus ieri încă o rază de lumină în sufletele celor care le-au dat viață.

T. M.

De 8 Martie

DEPUTATUL PUR, NICU COJOCARU A SĂRUTAT OBRAJII ÎNLĂCRIMAȚI AI CELOR MAI NEVOIAȘE FEMEI

Într-o societate plină de indiferență față de cei săraci și necăjiți, iubirea față de semeni, față de bătrâni și bolnavi devine astăzi o adevărată virtute în România, demnă de mare laudă și stimă, un vibrant umanism. Un asemenea gest emoționant a făcut ieri, 8 martie, cu prilejul „Zilei femeii”, deputatul PUR NICU COJOCARU, care, însoțit de staff-ul cabinetului său, în frunte cu vicepreșe-dintele județean HELMUTH DUKADAM și șeful biroului său parlamentar, au pornit, de la sediul partidului din municipiu, cu două autoturisme încărcate cu alimente și bunătăți pentru cele mai nevoiașe femei din Cermei, Șomoșcheș și Beliu.

La Cermei și Șomoșcheș, deputatul a fost condus pe la casele celor mai sărmane femei (între 65 și 85 de ani) de primarul Ioan Daniel Vesa - președintele filialei PUR din localitate și de vicepreședintele acestei filiale - Radu Demetrescu, iar în comuna Beliu de Ioan Henț - președintele filialei PUR din centrul comunei.

Însoțindu-l pe deputat prin căsuțele celor mai în vârstă (și neajutorate) femei, am asistat la momente de-a dreptul emoționante, de necrezut. Când bătrânicile au văzut atâtea cadouri pe masă ori în curtea casei (pachete cu zahăr, ulei, orez, sucuri și dulciuri) l-au îmbrățișat ca pe propriul lor copil, în vreme ce deputatul le-a sărutat obrajii înlăcrimați.

Multe dintre femeile și bunicuțele vizitate de către deputat și de staff-ul Biroului său parlamentar au primit pentru prima dată în viața lor un cadou de 8 Martie! Printre cele mai sărmane femei, care s-au bucurat nespus de mult de cadourile primite amintim pe: Mina Todoruț (86 ani), Ana Popa (67 ani), Maria Drosceac (82 ani), Iuliana Maior (84 ani), Ana Crăciun (75 ani), Florica Maghiș (bolnavă de scleroză multiplă, căreia deputatul i-a promis că o va ajuta cu medicamente) - toate din Cermei, apoi cele din Șomoșcheș și Beliu, între ce amintim pe: Ana Pitaș (73 ani), Floare Popa (76 ani), Maria Buți (65 ani), Floarea Măriuța (78 ani), Floarea Gligor (72 ani), Catrița Mădrăuț (72 ani), Ecaterina Popa (78 ani), Elena Crișan (65 ani) și încă multe altele, care s-au bucurat tot atât de mult pentru pachetele primite.

Putem conchide că am asistat la un gest de mare vibrație umanistă, pentru care inițiativa deputatului Nicu Cojocaru merită cele mai alese considerente.

EMIL ȘIMĂNDAN
Foto: **AL. MARIANUȚ**

La școala generală nr. 1 Arad

PENTRU ELE... TOATE COMORILE LUMII

Există zile în calendar pe care gândul și amintirea le așteaptă, le întâmpină și le îmbrățișează. Una dintre ele este cea de 8 Martie, când și soarele sărută mâna femii aceleia care merită comorile lumii, pentru că ea dă viață, iubește și ne însoțește din leagăn până în mormânt.

Există femei care merită toate florile din lume, pentru că ele sunt mamele copiilor „altor mame“ retrase, unele, în eternitatea de sus, altele ascunse sub vălul negru al disperării, care ucide până și sentimentul sublim al maternității.

Într-un gest de superbă gingășie, elevii clasei a VI-a A de la Școala cu clasele I-VIII Nr. 1 din Arad, împreună cu diriginta lor, prof. Felicia Roz, au lăsat să se reverse asupra sufletelor celor 140 de femei, acolo la Centrul de Plasament Nr. 1, de pe strada Vicențiu Babeș, toate mulțumirile care nu le pot fi adresate și toate florile care nu le pot fi oferite de mamele naturale ale micilor ființe pe care le adăpostesc și le ocrotesc cu căldura inimilor.

*

Elevii claselor I-IV au sensibilizat cu gingășia și grația lor sufletele mamelor, care i-au urmărit cu sufletul la gură și lacrimi în ochi.

Nici elevii de la ciclul gimnazial nu au fost mai prejos. Au pregătit versuri, cântece și flori pentru mame, pe care le-au oferit în cadrul serbărilor pe clase. Elevii claselor V B- VII C - VII D au pregătit un program pentru mame, pe care l-au prezentat în Sala Teatrului de Stat, fiecare mamă a primit un cadou, un zâmbet, o floare, o urare de sănătate și fericire.

La I.M.A.R.

890 DE FEMEI AU PRIMIT CADOURI DE LA CONDUCERE ȘI SINDICAT

De 8 Martie, toate angajatele S.C. I.M.A.R. S.A. au primit cadouri din partea sindicatului și a conducerii. Pachetele primite de cele 890 de angajate conțin seturi de produse Nivea. Costul total al acțiunii de ridică la peste 160 de milioane de lei. Au beneficiat de aceste cadouri atât membrele sindicatului liber I.M.A.R. cât și angajatele care nu sunt membre de sindicat. „Conducerea a suportat două treimi din cheltuielile sindicatului”, a precizat liderul sindicatului liber I.M.A.R. - Virgil Culda.

B. O.

Partidele politice au sãrbãtorit 8 Martie

Ca în fiecare an, partidele politice de pe eșichierul politic arădean au ținut să sărbătorească ziua de 8 Martie. Desigur, fiecare după posibilități (materiale). Unele organizații s-au mulțumit cu o întâlnire la sediu unde, după ce reprezentantele sexului frumos au fost asigurate că „partidul militează pentru promovarea femeilor în structurile de conducere și în societate”, au primit câte un buchet de flori. Alte organizații și-au permis puțin mai mult, punând la cale o mică gustărică sau un chefuleț, tot după posibilități. ■ Organizația municipală de femei a PSD s-a întâlnit la Cantina Municipală, în timp ce PD și PNȚCD au preferat sediile de partid. ■ Liberalii, prin aportul direct al organizației de tineret, le sărbătoresc abia astăzi pe femei, într-un cadru mai special, la „West Club Macao”. ■ La PUR, sărbătorire cu repetiție, în sensul că prima a avut loc la Pecica, în prezența președintei Lia Ardelean, a deputaților Mihaela Muraru Mândrea și Nicu Cojocaru și a unei importante părți a conducerii județene. ■ Ieri, tinerii PUR au sărbătorit la sediu, iar președinta Lia Ardelean s-a deplasat la Zimandu-Nou, pentru a participa la întâlnirea organizației de femei din această localitate.

T. S.

Pentru mama

Copiii de la grădinița Fundației Juventute, pregătiți de Julia Kondor, au pregătit mamelor, cu ocazia Zilei de 8 Martie, un cadou inedit. Costumați în zâne, prințese, albinuțe sau Feți-Frumoși, ei au organizat, ieri, la Teatrul de Marionete, un spectacol închinat acestei sărbători.

Micuții i-au încântat pe cei prezenți cu cântece, poezii și scenete specifice ocaziei. Emoțiile n-au fost doar în rândurile copiilor, ci și printre părinți. Însă totul s-a terminat cu bine, până și greșelile celor mici au stârnit, în egală măsură, râsetele și aplauzele părinților.

G. KNAP

Foto: ONORIU FELEA

Ieri, la Spitalul Matern

Program special, pentru o zi specialã

De opt martie, conducerea de la Matern s-a gândit o dată în plus la reprezentantele sexului frumos care, dintr-un motiv sau altul, se află pe patul de spital.

Astfel, programul de vizită pentru ziua de ieri a fost unul special. Directorul instituției, dr. **Gheorghe Furău**, preciza că față de o zi obișnuită, când vizitele în spital sunt permise între orele 14-16, ieri soții și-au putut vizita soțiile și, după caz, bebelușii începând de la ora 13 până la căderea serii.

T.M.

Întâlnire de suflet la „Școala Părinților”

Ieri, mămicile și tăticii care au urmat cursul „Școala părinților” și sunt deja părinți, s-au întâlnit la Spitalul Matern din Arad, instituția care organizează de mai bine de un an o instruire binevenită pentru cuplurile care se află pe punctul de a deveni părinți. Au participat 11 cupluri cu copii între două luni și un an. Coordonatoarele școlii, asistentele Liliana Papp și Liliana Negru, au propus această întâlnire pe de o parte cu scopul de a urmări rezultatele programului de alimentație naturală promovat prin Școala Părinților, iar pe de altă parte pentru a păstra legătura cu acele mame care le-au sunat sau au venit personal să se intereseze despre soluția potrivită atunci când s-a ivit o problemă de îngrijire a nou-născutului. Ieri, Agnes, Melinda, Raul, Andra-Sara, Betrice-Alina, Alexandra-Roberta, Sebastian, Endre, Răzvan-Daniel au gângurit sau au făcut primii pași o dată în plus pentru aceea care este ființa noastră dragă - mama.

T. M.

Mare între cele mici

MUNCITORII DE LA I.M.A.R. AU CEL MAI MARE SALARIU MEDIU DIN INDUSTRIA LEMNULUI - CONSTATĂ LIDERUL DE SINDICAT DE LA IMAR

● Fabrica arădeană exportă pe piața Uniunii Europene ● Piața internă de mobilă e moartă! ● „Într-o țară civilizată nu se exportă mai mult lemn decât mobilă!"

– Domnule Virgil Culda, recent v-ați întors de la București. Cu ce rezultate?

– După două zile de negocieri s-a semnat contractul colectiv de muncă la nivelul ramurii industriei lemnului - între reprezentanții sindicatului și asociația patronală.

– Concret, ce s-a stabilit? Care va fi salariul minim în „ramură"?

– S-a stabilit ca salariul minim să fie de 2.150.000 lei/ muncitor. Această prevedere intră în vigoare de la 1 martie. Am fost surprins neplăcut de atitudinea a peste 30 de societăți din industria lemnului care au propus salarii mai mici de două milioane.

– La I.M.A.R. care este situația din acest punct de vedere?

– La I.M.A.R. sunt cele mai mari salarii medii din întreaga țară - în industria lemnului. Este vorba de un salariu mediu brut de 3.500.000 lei. La acești bani se adaugă și bonuri de masă în valoare de 45.000 lei/ zi. Asta înseamnă, lunar, aproape încă un milion de lei...

– Cu tichetele de masă au fost ceva probleme... Nu se puteau achiziționa alimente decât de la alimentara I.M.A.R-ului. Produsele erau mai slabe calitativ... Cel puțin așa sunau acuzele venite dintr-o parte a presei...

– Sistemul încercat de noi - cu magazinul întreprinderii, se aplică și la alte societăți din țară. La noi nu a durat decât trei luni... Din cauza unor contestatari. Acum vin la mine și îmi spun că era mai bine înainte. Azi muncitorii cumpără pe un bon de 45.000 de lei un litru de ulei! Pe cei cu magazinele nu îi verifică nimeni. Umflă prețurile - mai ales la contravaloarea bonurilor - cum vor ei. Magazinul nostru nu a primit nici măcar o amendă de la Protecția Consumatorului.

– Au fost acuze și la gestionarea fondului de solidaritate „Prietenia" pe care l-ați inițiat la sindicat...

– Nu sunt nici un fel de probleme. Sunt acuze nefondate. Prin fondul nostru am reușit să ajutăm mulți angajați. Stau la dispoziție și chiar solicit un control de la Garda Financiară, de la Finanțe. Poate să vină oricine. Suntem perfect legali.

– Să revenim puțin la salarii. Nu vi se pare totuși „subțiri"?

– Sigur că da, problema e însă la nivel național. Mi-aș dori și eu să fie plătiți oamenii mai bine, dar asta nu se poate face decât cu disponibilizări. Se pot mări oricând salariile cu 70%. Dar cu oameni dați afară... Și sunt foarte mulți peste 40 de ani cu șanse mici de reangajare în altă parte. Asta e realitatea: societățile care au existat și înainte de '89 sunt nevoite să facă și... protecție socială. Pe de altă parte, la alte societăți din industria lemnului situația e deplorabilă. Lăsând la o parte salariile - care sunt cum sunt - adresez o întrebare retorică: câte societăți din industria lemnului respectă Legea 261/2002 (privind sistemul, criteriile și metodologia de încadrare a locurilor de muncă în condiții deosebite)?

– Puteți afirma că la I.M.A.R. locurile de muncă sunt sigure?

– Da! Nu facem reduceri de personal. Mai mult, în ultimele luni s-au făcut peste 80 de angajări. Eu mă bucur că societatea noastră - care are aproape 2000 de angajați - dă de lucru la oameni. Și salarii bunicele... După Alprom Pitești suntem societatea cu cel mai mare număr de angajați din țară în industria de profil. La nivelul Aradului suntem cred cea mai mare din toată industria! Uitați-vă cum au ajuns UTA, Aris... etc.

– S-a zvonit că nu există de lucru la I.M.A.R. Că nu sunt contracte. Pe ce piață externă mai e competitivă fabrica arădeană de mobilă?

– E bună această întrebare. Chiar vroiam să clarific acest aspect. Zvonurile nu se confirmă în nici un fel. Suntem competitivi și desfacem marfă pe piața Uniunii Europene, în țări ca Germania, Italia sau Elveția. S-a pierdut, însă, piața din fostele state ale Uniunii Sovietice. Aici ar fi bine dacă s-ar implica Guvernul pentru realizarea unor schimburi de tip barter. Am putea să dăm mobilă la schimb cu păcura, cu gazul etc. Piața internă e moartă.

– În încheiere, vă rog să ne spuneți cum stăm la nivel național cu exportul de mobilă? Având în vedere că înainte de '89, acest sector aducea o sumă deloc neglijabilă la buget...

– Foarte prost! Nu e admis ca valuta adusă în țară prin exportul masiv de lemn brut și prelucrare sumară să o depășească pe cea care rezultă din prelucrare. Lemnul brut sau prelucrat sumar aduce 450 de milioane de dolari, iar cel prelucrat 440 de milioane de dolari. Într-o țară civilizată nu se exportă mai mult lemn brut decât mobilă! Prelucrarea lemnului ar tripla prețul acestuia și, în același timp s-ar crea noi locuri de muncă...

OLIMPIU BULZAN
Foto: ȘT. MATYAȘ

POȘTA CONTRIBUABILULUI

Direcția Generală a Finanțelor răspunde întrebărilor adresate de arădeni prin intermediul ziarului „Adevărul".

● În primele două luni ale anului 2001 am primit ajutor de șomaj, iar restul anului am fost angajat într-un singur loc. Vă rog să-mi precizați dacă am obligația depunerii declarației de impozit pe venitul global.

Da. Trebuie să depuneți declarația de IVG (până la 30 aprilie) la care veți anexa fișa fiscală primită de la angajatorul dumneavoastră.

● Deducerea personală de bază și eventualele deduceri suplimentare se aplică și pentru al 13-lea salariu?

Aceste deduceri se acordă pentru fiecare lună a perioadei impozabile. Al 13-lea salariu se cumulează în vederea impozitării cu celelalte drepturi salariale din luna în care se face plata acestuia, iar la aceste venituri cumulate se acordă deducerile de care beneficiați potrivit O.G. 7/2001.

● În situația în care o societate plătitoare de T.V.A (prin opțiune sau ca urmare a depășirii plafonului), realizează venituri anuale mai mici decât plafonul de la care există obligativitatea declarării ca plătitor de T.V.A. poate fi scos din evidență ca plătitor al acestei taxe?

Nu. După înscrierea ca plătitori de T.V.A., contribuabilii respectivi nu mai pot fi scoși din evidență ca și plătitori de taxă pe valoarea adăugată chiar dacă ulterior realizează venituri inferioare plafonului stabilit prin lege.

PROGRAMUL PENTRU ROMÂNIA DE VEST

■ Prezentat de americani la CCIA

Marți, 12.03.2002, începând cu ora 10,00, Camera de Comerț, Industrie și Agricultură Arad va organiza în Sala de Consiliu o întâlnire între agenții economici și reprezentanții **U.S. Departament of Commerce din Washington, Central and Eastern Europe Bussiness Information Center.** În cadrul întâlnirii va fi prezentat **Programul pentru România de Vest** pe care îl lansează Ministerul Comerțului din Washington.

VALOAREA COȘULUI MINIM DE CONSUM

Guvernul a stabilit, joi, printr-o hotărîre, la 4.425.680 de lei valoarea coșului minim de consum lunar pentru o gospodărie medie formată din 2,8 persoane, ceea ce corespunde unei sume de 1.578.345 lei pentru o persoană, la prețurile și tarifele din luna decembrie 2001.

Această valoare a coșului minim de consum lunar este valabilă pentru trimestrul al patrulea al anului 2001. Valoarea anterioară, stabilită pentru trimestrul al treilea al anului trecut, a fost de 4.018.410 lei, ceea ce a însemnat 1.433.099 lei pentru o persoană.

Potrivit Ordonanței de Urgență 217/2000 valoarea trimestrială a coșului minim de consum se stabilește de către Institutul Național de Statistică și este aprobată prin hotărîre de Guvern.

OBLIGAȚII FAȚĂ DE BUGETUL DE STAT

Direcția Generală a Finanțelor reamintește agenților economici, persoane juridice, OBLIGAȚIILE DECLARATIVE ȘI DE PLATĂ LA BUGETUL DE STAT aferente lunii februarie 2002, precum și termenele scadente pentru acestea (scrise în paranteze).

1. OBLIGAȚII DECLARATIVE

- Decontul privind taxa pe valoarea adăugată (25 martie 2002);
- Declarația privind obligațiile de plată la bugetul de stat (25 martie 2002).

Precizăm că începând cu obligațiile bugetare aferente lunii februarie 2002 și declarate până la 25 martie 2002, se va întocmi formularul nou 100 „Declarație privind obligațiile de plată la bugetul de stat", pus la dispoziție gratuit prin unitățile fiscale teritoriale.

O dată cu această declarație se va preda organului fiscal teritorial raportul memoriei fiscale pe perioada de raportare.

- Declarație privind impozitul pe profit aferent anului 2001 (01 aprilie 2002).

II. OBLIGAȚII DE PLATĂ

- Taxa de timbru social asupra jocurilor de noroc și automobilelor noi importate, în conformitate cu prevederile O.U.G. 118/1999 (05 martie 2002);
- Sume privind protecția specială a persoanelor cu handicap, potrivit prevederilor O.U.G. 102/1999, o dată cu plata chenzinei a doua a drepturilor salariale;
- Accize, conform prevederilor O.U.G. 158/2001 (25 martie 2002);
- Impozit la țițeiul și gazele naturale din producția internă, potrivit prevederilor O.U.G. 158/2001 (25 martie 2002);
- Impozit pe venitul din salarii și alte venituri asimilate salariilor, în conformitate cu prevederile O.G. 7/2001 (25 martie 2002);
- Contribuția pentru turism, potrivit prevederilor O.G. 8/1998 (25 martie 2002);
- Taxa pe valoarea adaugată în conformitate cu prevederile O.U.G. 17/2000 (25 martie 2002);
- Impozitul pe profit rezultat în urma regularizării acestuia conform datelor din bilanțul întocmit pe anul 2002 (01 aprilie 2002).

Fuziune în lumea bancară

WEST BANK A AJUNS PARTE A CELUI MAI PUTERNIC GRUP FINANCIAR DIN ITALIA

Marți, la Torino a fost finalizată fuziunea, prin absorbție a grupului italian Cardine, acționar majoritar la West Bank, cu Banca de Napoli și San Paolo IMI, al treilea grup bancar italian. Noua entitate se va numi, probabil, San Paolo. Cu active totale de 213 mld. euro, 3000 de sucursale și filiale, peste 46.000 de angajați și 7,6 milioane de clienți în 20 de țări din lume, noul grup va ocupa locul întâi în sistemul bancar italian.

„Pentru West Bank fuziunea înseamnă o consolidare a prezenței sale în sistemul bancar din România. Mă refer la ceea ce ne stă în față: realizarea unei rețele cu acoperire națională de sucursale și agenții bancare în zonele cu preponderență de capital italian", a declarat ieri președintele West Bank, Cornel Pirtea. În strategia noului grup bancar figurează și o prezență sporită a băncii în orașele mici din județe.

În prezent, West Bank are 13 unități operative și urmează, în câteva luni să deschidă altele la Mediaș, Hunedoara, Lipova, Sebiș, Zalău, Alba Iulia, Constanța și Brașov. Alte cinci sucursale vor opera la Iași, Craiova, Pitești, Ploiești și Bacău. Grupul Cardine, care în mai anul trecut a preluat pachetul majoritar de 75% din banca arădeană, în acord cu strategia noului grup, dorește ca West Bank să aibă în circa trei ani 50 de sucursale în toată țara.

După majorarea cu 3 milioane de euro a capitalului băncii, pentru a asigura resursele acestei dezvoltări explozive, urmează o nouă majorare de 5 milioane euro. „Investiția se justifică și prin achiziționarea unui sistem informatic „on line" în valoare de cca 1,5 milioane dolari". Doar serverul rețelei care de află în Arad a costat 150.000 dolari. Astfel, West Bank va putea realiza tranzacții bancare în timp real atât pe teritoriul României cât și în toate țările în care noul grup bancar San Paolo este prezent. Legătura între elementele sistemului se realizează prin satelit, dar are și componenta de rezervă (linii terestre).

Creșterea activității West Bank pe o piață sleită de falimente bancare, de afaceri de tip Caritas ori FNI, cu o rată a economisirii destul de mică va fi stimulată cu o infuzie de 20 milioane euro destinată începerii creditării afacerilor firmelor italiene prezente în România dar și a celor cu capital românesc. În prezent în țară fac afaceri circa 10.000 de companii din peninsule din care aproape jumătate au activități productive.

Referitor la dispozițiile BNR care obligă SIF-urile să-și micșoreze la 5% pachetul de acțiuni deținut în bănci - SIF Banat Crișana fiind acționar semnificativ la West Bank - Cardine Gruppo cu circa 20% - Cornel Pirtea a declarat: „Decizia aparține SIF. Noi dorim să-l avem ca acționar, a fost un bun acționar și ne-a fost tot timpul alături. Dar trebuie să luăm în considerare și dispozițiile BNR". Prin noua majorare de capital, oricum pachetul SIF se va reduce substanțial.

Vârf de lance al primului (ca putere) grup bancar din Italia West Bank va conta acum și în jocul puterii. Mai ales dacă San Paolo IMI va răspunde solicitării de a finanța în România construcția de locuințe prin credit ipotecar.

DORU SAVA

INCENDIUL DE LA TAUŢ

◆ Pagubele înregistrate s-au ridicat aproape la un miliard

Nimicitorul incendiu izbucnit acum două zile în satul de vacanţă Tauţ (care aparţine de S.C. Astra Trinity S.A. Arad) a fost stins abia ieri noapte. Din 3,6 hectare cât este suprafaţa totală a satului, două hectare au fost făcute scrum. Pentru că la lacul de acumulare nu exista rampă amenajată pentru alimentarea autospecialelor, pompierii care au intervenit au fost nevoiţi să aducă apă din centrul comunei Tauţ, aflată la patru kilometri. Cu toate că pentru stingerea incendiului au intervenit: Staţia de Pompieri Ineu cu două autospeciale, un autoturism şi 15 pompieri militari, Detaşamentul de pompieri Arad cu două autospeciale şi 15 pompieri militari, Grupa Operativă a Grupului de Pompieri „Vasile Goldiş" al judeţului Arad, cinci poliţişti, 60 de cetăţeni coordonaţi de primarul comunei Tauţ, incendiul a durat aproape şase ore. Acest lucru s-a întâmplat şi din cauza vântului puternic şi a nefuncţionării sistemului de alimentare cu apă. Focul a mistuit 41 de căsuţe de vacanţă şi o cantină cu barul şi terasa aparţinătoare. Pagubele înregistrate s-a ridicat la o valoare de aproape un miliard lei.

Pompierii au reuşit să salveze casa şi anexele care au fost estimate la o valoare de peste 1,5 miliarde lei.

Tot din cauza vântului puternic în aceeaşi zi s-au produs peste şapte incendii în municipiu şi în judeţ. Din fericire la nici unul dintre acestea nu au fost înregistrate pagube.

NADIA BODRAN

Incendiatorul campingului Tauţ a fost prins

După cercetările efectuate de poliţie şi pompieri a fost descoperit cel care, din neatenţie, a produs incendiul de la satul de vacanţă Tauţ. Este vorba despre Berar Isani, de 61 de ani, din Tauţ care a aprins un foc pe miriştea din apropiere după care a plecat liniştit acasă. Rezultatul acţiunii sale necugetate l-am relatat în numărul de ieri al ziarului nostru. Berar Isai este cercetat acum de Poliţie pentru săvârşirea infracţiunii de distrugere din culpă. Dacă va fi găsit vinovat, autorul devastatorului incendiu, riscă doi ani de detenţie.

R.M.

La 13 km de Dezna, în Munţii Codru Moma

UN INVESTITOR VREA SĂ ÎMBUTELIEZE 600 L DE APĂ PE MINUT

Începutul...

La vremea când a descoperit cele două izvoare de apă plată, Paul Câmpeanu a fost convins că l-a prins pe Dumnezeu de un picior. După mai bine de 5 ani de zile, timp în care a cheltuit o groază de bani, este încă departe de clipa în care va putea să-şi exploateze bogăţia.

În momentele de sinceritate, Câmpeanu recunoaşte că la început nu ştia prea multe despre apele minerale. Cu toate acestea, când a auzit că la 13 km de localitatea Dezna - din judeţul Arad, pământul „înghite" zilnic mii de litri de apă plată, a hotărât să treacă la acţiune. Primul lui gând a fost trecerea în proprietate privată a întregului perimetru în care se aflau cele două surse de apă, plus concesionarea zonei de acces, astfel că acum administrează un teren de 12 km pătraţi.

600 l apă/minut se irosesc zilnic în pământ

Pe lângă natura apei (plată) „magnetul" care l-a atras pe Câmpeanu în munţi a fost debitul acelor izvoare, despre care specialiştii spun că este unul de excepţie.

„Din izvorul numit Raschirata ies 3,55 litri de apă pe secundă, iar din izvorul numit Valea Seacă, situat la 1 km de primul, ies 6,37 litri/secundă. Asta înseamnă un total de 600 litri/minut, debit - care pentru mulţi pare incredibil. Pur şi simplu când le spun unora ce am eu aici, îmi zic că aşa ceva nu se poate. Ba uite că este adevărat" - declară Câmpeanu, mândru de descoperire.

Primul program de lucrări costă 170.000 USD

Extazul lui Câmpeanu s-a consumat însă treptat pe măsură ce realiza ce presupune o astfel de investiţie. Demersurile pentru obţinerea licenţei de explorare au început în urmă cu doi ani, ca în 2001 el să obţină licenţa de explorare. Urmează o etapă în care, potrivit normelor Agenţiei Naţionale Apele Române, beneficiarul este obligat să execute prima serie de lucrări de explorare, cuprinse într-un program avizat de ANAR. Acestea cuprind activităţi de capatare, aducţiuni, analize microbiologice, instalaţii îmbuteliere etc. Costurile primelor lucrări propuse în program se ridică la peste 170.000 USD, din care partea de cercetare reprezintă 33.800 USD.

Licenţa de exploatare eliberată de ANAR stipulează faptul aceasta are un termen de valabilitate de 3 ani, timp în care beneficiarul este obligat să respecte întocmai programul de lucru propus. Dacă totul decurge bine, după expirarea acestui termen, concomitent cu ajungerea la rezultatul scontat - apa minerală plată îşi păstrează proprietăţile, încadrându-se în parametri recunoscuţi de ANAR - urmează etapa obţinerii licenţei de exploatare. Aceasta cuprinde alte serii de lucrări (inclusiv analize etc.) executate de asemenea după o grilă avizată de ANAR.

Deşi n-a parcurs până acum decât o parte din acest proiect, Câmpeanu mărturiseşte că deja a cheltuit o groază de bani. „Nu vreau să-mi amintesc cât am cheltuit până acum, pentru că a meritat. Ştiu doar că trebuie să mai bag în această afacere încă câteva milioane de dolari". Principalul lui atu rămâne însă debitul de excepţie şi calitatea apei, caracteristici care tentează oricând orice investor de calibru. Cu nedisimulată mândrie, Câmpeanu mai spune că nu cu mult timp în urmă a venit la el cineva care i-a propus să-i vândă afacerea, în acest stadiu, contra unei rente (fără nici un fel de altă obligaţie) de câteva mii de mărci pe lună. „Acum nu pot face treaba asta" - a fost atunci răspunsul lui Câmpeanu, care nu este împotriva unei asocieri sau colaboratori cu alţi parteneri, cu condiţia ca aceştia să nu-l lipsească de plăcerea de a vedea cu ochii cum curge apa la Dezna.

C. TRIF

Raid prin cartiere

ARĂDENII AU TRANSFORMAT STRADA ÎN... DEPOZIT

Am continuat periplul, început zilele trecute, prin cartierele mărginaşe ale oraşului. Străzile arătau la fel de mizerabil. Pline de grămezi de cărămizi, balast, pietre, caroserii de maşini ruginite, gunoaie care întregeau peisajul.

Mizerie de nedescris la intrarea în Aradul Nou

La intrarea în cartier, pe strada Gheorghe Sion, ne întâmpină un morman de gunoaie, în faţa casei cu numărul 3: o grămadă de cărămizi, un aragaz mâncat de rugină, un cuptor electric defect, o maşină de spălat, elemente din caroseria unui Mercedes, cauciucuri de roţi, un butoi ruginit, multe bucăţi din ţevi de fier.

Strada Armoniei. În faţa fiecărui imobil se află câte o grămadă de nisip, cărămizi, piatră de codru sau alte materiale de construcţii. Parcă e un şantier. În faţa casei cu numărul 27 găsim un morman de cărămizi acoperite cu nylon, o grămadă de nisip şi una de balast. Proprietara, Terezia Schneider, ne arată autorizaţia de la Primărie. Era eliberată în data de 26 ianuarie pentru o perioadă de şase luni. **„O avem pentru şase luni, dar sperăm să nu ne ţină atâta până când terminăm lucrul. Am aşteptat să vină timpul frumos ca să putem începe".**

Acelaşi peisaj, alt cartier

Micălaca, pe strada Clopotului, în faţa gospodăriei cu numărul 80 se află o caroserie de maşină roasă de rugină. Intrăm în curte. Un tânăr la vreo 25 de ani, Romeo Berar, ne spune: **„Caroseria maşinii este a mea. Ştiu că este ilegal în faţa casei, dar vreau s-o dau la fier vechi. Unde s-o duc, dacă nu vine nimeni după ea? Au venit nişte ţigani, au spus că le-o trebuie, dar nu s-au mai întors după ea. O s-o luăm când o să putem."**

Utilaje agricole pe gazonul de iarbă

Pe strada Marginei ne oprim în faţa clădirii cu numărul 9A. În faţă, un morman de cărămizi şi altul de balast. Proprietara, Gorea E., ne spune că are autorizaţie de la Primărie pentru materialele de construcţii care se află în faţa imobilului. **„Am avut anul trecut pentru şase luni, dar nu am reuşit să terminăm pentru că nu am avut bani. În acest an ne-am prelungit autorizaţia încă cu şase luni şi sperăm ca acum să finalizăm cu totul."**

Pe aceeaşi stradă, peste drum de casa cu numărul 11, pe un gazon cu iarbă verde, lăsate în paragină, câteva utilaje agricole. De la un bărbat care se află în faţa imobilului aflăm că utilajele sunt ale unui prieten care stă la bloc şi neavând unde să le lase, le-a adus acolo. Bietul om era speriat că o să-l amendăm noi. „Spuneţi-mi unde să le duc, daţi-mi o soluţie şi o să fac aşa, dar să nu ne amendaţi!" Îl liniştim spunându-i că nu-i treaba noastră să-l sancţionăm. Este treaba altei instituţii, dar aceea nu prea o ia în serios.

Panouri metalice ruginite, scoase în stradă pentru vânzare

Strada Ciobanului. În faţa casei cu numărul 5 era un munte de pământ rezultat din săparea fundaţiei unei case şi o caroserie de maşină ascunsă după el. Proprietarul, Alexandru Beter, cu care într-un sfârşit ajungem să stăm de vorbă, nu ne prea ia în serios. Ne spune că vrea să planteze flori acolo... Iar când îl întrebăm de caroseria maşinii ne răspunde că o s-o ducă când o să aibă timp. **„Pământul e aici de vreun an. Numai că atunci nu era mormanul aşa mare, dar cu timpul am tot aruncat acolo şi s-a strâns. Nu am unde să-l duc, numai dacă o să vină cineva să-l ia pentru nivelare."** Întrebat dacă ştie că are nevoie de autorizaţie ne răspunde că ştie, dar nu are ce să facă.

Pe strada Vrancei, în faţa casei cu numărul 29, două grămezi de panouri metalice. După cât de ruginite arată, am putea să spunem că sunt acolo de câteva luni bune. De la o vecină bătrână aflăm că sunt de mult timp acolo şi aparţin unui ţigan muzicant, Maximovici Srâbislav. **„Din câte ştiu eu le-a adus un prieten de-al lui şi le-a lăsat aici. A avut mai multe panouri, dar le-a vândut."**

Anul acesta numai şase controale

De la dl. **Sorin Cordoş** - şef detaşament în cadrul Corpului Gardienilor Publici - aflăm că săptămâna trecută au colaborat cu Primăria în privinţa verificării autorizaţiilor pentru depozitarea meterialelor de construcţii. **„Atunci am sancţionat contravenţional cu o amendă în valoare de şase sute mii lei şase persoane care au depozitat materiale de construcţii pe domeniul public fără autorizaţii"**, declară **Sorin Cordoş**.

Alte astfel de controale nu s-au mai făcut anul acesta. Poate începe şi Primăria curăţenia de primăvară...

NADIA BODRAN
Foto: **AL. MARIANUŢ**

Aflată într-o criză financiară fără precedent

PRIMĂRIA ARADULUI DĂ CU PICIORUL LA SUTE DE MILIOANE DE LEI

Când te gândeşti că puteau „alimenta " bugetul local...

După ce au rămas fără obiectul ... discuţiilor, odată ce primarul Dorel Popă şi-a retras cele mai importante puncte de pe ordinea de zi a şedinţei CLM de joi, consilierii municipali s-au pus la taclale.

Fără dezbateri pe marginea preluării CET-ului sau creditului bancar, aleşii au dat să se dumirească despre una-alta.

Consilierul **Adrian Mureşan** s-a interesat care mai este situaţia parcărilor din municipiul Arad. **„Am înţeles că există un proces prin care se contestă licitaţia din urmă cu câteva luni. Apoi, să ni se spună care sunt pierderile pe care le înregistrează bugetul pentru că se întârzie aplicarea Hotărârii C.L.M.?“**

Viceprimarul Emanoil Voicu a răspuns tranşant: **„Eu nu ştiu să existe vreun proces. Ştiu că a fost doar o singură contestaţie. Acum se lucrează la încheierea contractului cu firma BELSIRIM care a câştigat licitaţia. Din vară, îi vor da drumul“.**

Doru Sever Puia a dus mai departe lucrurile, întrebând franc: **„De ce nu se mai plătesc parcările din municipu?“**

Cum întrebarea i-a fost adresată lui **Ovidiu Marian, directorul Gospodăriei Comunale care administra parcările, răspunsul acestuia nu a întârziat să apară: „În toamna anului trecut am trimis adrese Primăriei prin care solicitam majorarea tarifelor la parcări. Nu am primit nici un răspuns. Cu vechile tarife, lucram în pierdere. Prin urmare, s-a renunţat la o activitate neprofitabilă“.**

Cu zâmbetul pe buze, **primarul Dorel Popa** a spus: **„Deci, s-a aplicat principiul mai bine deloc, decât puţin!“ „Mai bine deloc decât în pierdere, domn' primar!“** a conchis **Ovidiu Marian.**

După schimbul acesta jovial de replici, consilierii au trecut senini la alte subiecte, legate de trotuare, iluminat public şi semne de circulaţie.

În condiţiile în care ni s-ar fi explicat că dialogul acesta a fost doar o glumă, urmând a se dezbate la modul serios problema parcărilor, ziceam că aşa-i românul: face haz, de necaz! Dar am rămas doar cu hazul, pentru că de necaz n-a mai suflat nimeni nici o vorbă!

Iar în toată povestea aceasta, necazul e unul cât casa. Din cauza indolenţei Executivului, care nu a propus majorarea corespunzătoare a taxelor de parcare pentru ca activitatea să devină una profitabilă, bugetul local al municipiului este privat de sute de milioane de lei, pe puţin. Banii se puteau aduna din parcări până în vară, când firma BELSIRIM se va apuca efectiv de treabă.

Primăria Arad se plânge pe toate gardurile că nu sunt bani la buget. Se apelează la credit de 90 de miliarde de lei. Fonduri pentru preluarea CET-ului nu sunt. Gropile se găsesc la tot pasul. Salubrizarea oraşului e vai de ea, într-un cuvânt sărăcia şi mizeria sunt la ele acasă.

Aşa stând lucrurile, sute de milioane de lei sunt abandonate în parcări, când s-ar putea, printr-o simplă decizie, să intre la buget, doar este atâta nevoie de fiecare creiţar!

Această bătaie de joc la adresa arădenilor ar putea fi urgent curmată, chit că deja, din ianuarie, s-a pierdut şi timp, şi bani.. Doar voinţă să fie şi un cât de cât simţ gospodăresc.

NICOLAE OPREAN
Foto: **ŞTEFAN MATYAŞ**

De ziua lor

Sute de femei s-au cadorisit cu un loc de muncă

Ieri, 8 Martie, la nivel naţional s-a organizat „Bursa locurilor de muncă pentru femei", manifestare desfăşurată în premieră la noi în ţară.

În judeţul nostru, Agenţia Judeţeană pentru Formare Profesională (AJOFM) Arad, a ales patru locuri în care să se desfăşoare concomitent acţiunea: municipiul Arad, Chişineu Criş, Lipova şi Sebiş.

Deşi au existat temeri cu privire la participarea firmelor, dar mai ales a femeilor la un astfel de eveniment, ei bine, cel puţin în judeţul Arad, toate opiniile pesimiste au fost date peste cap.

În municipiu...

Încă înainte de ora 9,30, când s-au deschis porţile Bursei, zeci de femei din municipiul Arad s-au postat în faţa sediului APROMAT S. A. - ASTRA TRINITY. Nici oferta de locuri de muncă nu putea să fie mai prejos în acest caz. Şi nici nu a fost. Dintre cele 204 firme invitate de către AJOFM să participe, 39 şi-au prezentat oferta de locuri de muncă pentru femei.

Cele 411 de locuri vacante erau din meseriile de confecţioneri îmbrăcăminte, confecţioner încălţăminte, bobinator, lăcătuş, montator, operatori asamblare, asistent maternal, agent asigurări, economist, inginer construcţii etc.

De aceste slujbe s-au interesat până la finalul Bursei nu mai puţin de 384 de femei, dintre care 317 au fost solicitate în vederea încadrării, iar 29 au fost încadrate pe loc, ca să zicem aşa, de către patroni.

... În judeţ

În ceea ce priveşte situaţia din celelalte centre din judeţ, lucrurile nu stau deloc rău, încă dimpotrivă. Lipova: de cele 61 de locuri de muncă, oferite de şase firmei, s-au interesat 66 de femei, Dintre ele, 25 au fost selectate în vederea încadrării, iar 9 angajate pe loc.

Sebiş: 72 de femei s-au „bătut" pentru cele 53 de slujbe apărute la şase agenţi economici. 21 dintre ele urmează să mai discute cu patronii despre angajare, iar şase au bătut palma pe loc cu reprezentanţii firmelor.

Chişineu-Criş: nu mai puţin de 74 de „sărbătorite" au dorit unul dintre cele 66 de locuri de muncă puse la dispoziţia lor de către 8 societăţi comerciale. 38 dintre doamne şi domnişoare au intrat în vederile managerilor, iar 11 au fost angajate.

Surpriză plăcută

Ca o concluzie la ceea ce s-a întâmplat ieri, vă putem spune că la nivelul judeţului Arad, cei 60 de agenţi economici care au oferit 591 de locuri de muncă au fost vizaţi de către 596 de femei, dintre care 401 au fost selectate în vederea angajării, iar pe 55 le-au încadrat imediat.

Despre toate acestea, dl. **Ştefan Pascu,** directorul executiv al AJOFM Arad, ne-a declarat: „Bursa aceasta a fost un cadou pentru doamne şi domnişoare. Decât să oferim o floare, care a doua zi se ofileşte, ne-am gândit să oferim femeilor un loc de muncă pe care-l pot păstra şi o viaţă.

Dovadă că nu ne-am înşelat în alegerea noastră sunt rezultatele excepţionale înregistrate ieri, când am avut un număr impresionant de doamne şi domnişoare dornice de a-şi găsi un loc de muncă."

Să mai precizăm că pe data de 12 aprilie a. c. se va organiza o Bursă generală a locurilor de muncă, iar în 24 mai a. c. una specială, pentru persoanele cu diverse deficienţe fizice.

NICOLAE OPREAN
Foto: **VIOREL MUSCA**

Patronii caselor de schimb valutar au lăsat-o mai „moale"

Comisarii Gărzii Financiare Arad au efectuat un nou control la casele de schimb valutar din Arad, de data aceasta fără rezultate spectaculoase.

Patronii celor 13 case de schimb verificate au fost amendaţi în total cu 20 de milioane şi s-au confiscat 1000 de dolari. „Agenţii economici care se ocupă cu schimbul valutar au înţeles că trebuie să-şi disciplineze activitatea, după cum arată şi rezultatele controlului" a declarat Dan Cancel, comisar-şef al GFA.

S. AMBRUŞ

Mâine, la 12,30, întâlnire cu moda

Mâine, centrul de modă Elitte Club îl are ca invitat în cadrul emisiunii televizate Life magazin pe creatorul de modă George Hoşbota, cotat la Festivalul de Modă de la Iaşi ca fiind cel mai bun creator de modă din generaţia tânără.

Surprize, concursuri şi multă, multă modă vă dau întâlnire pe RCS, duminică, la ora 12,30.

Studenţii Universităţii „Goldiş“ au inaugurat, la clubul „ATENEU“, seria manifestărilor de primăvară

Ziua de 8 martie a prilejuit studenţilor Universităţii de Vest „Vasile Goldiş“ inaugurarea suitei de manifestări studenţeşti de primăvară. La clubul „ATENEU“ (B-dul Revoluţiei, nr. 78), primăvara studenţească a adus voie bună şi umor de calitate. Alături de trupa de teatru a Universităţii de Vest „Vasile Goldiş", studenţii s-au întrecut în concursuri de bancuri şi jocuri sportive. Trupa de dans a Facultăţii de Educaţie şi Sport, „FREE STYLE“, a întregit atmosfera, în ritmuri de break dance.

Ieri, la Salonul „Nicole" - servicii gratuite

MÂINI FASCINANTE CU KISS ŞI CAMELEON

La un an de la începerea activităţii, ieri, Salonul de înfrumuseţare „Nicole" din Micălaca, Bl. 107, şi-a îndreptat atenţia spre toate femeile care vor să ţină pasul cu moda, prin lansarea pe piaţă a unor noi produse cosmetice: oja termică Kiss, oja cameleon Moon Mania şi unghii profesionale Kiss.

Această lansare se remarcă prin unicitate: sunt primele produse de acest tip care au pătruns pe piaţa arădeană.

Produsele sunt importate din America, unde se folosesc de ani de zile. În România însă, acest tip de ojă şi unghii reprezintă o noutate incitantă şi fascinantă pentru cele care doresc să aibă cu adevărat unghii şi, implicit, mâini deosebite.

„Oja termică îşi schimbă nuanţa în funcţie de temperatura mâinii, iar oja Cameleon poate schimba între cinci şi şapte nuanţe" - precizează **Nicoleta Roman**, proprietara Salonului „Nicole".

Unghiile profesionale se prezintă într-o gamă foarte variată, începând de la cele simple, până la cele pictate şi cu bijuterii în interior.

Tot o noutate sunt ornamentele pentru unghii. Strasurile, bijuteriile, pietricelele sunt doar câteva dintre accesoriile care pot să decoreze în mod impresionant o unghie şi să dea mâinii un aspect atrăgător.

Până la distribuţia în magazinele arădene, ojele se pot cumpăra direct de la Salonului „Nicole", telefon 259.369.

Ieri, toate clientele care au trecut pragul Salonului „Nicole" au fost „gratulate" cu servicii gratuite: machiaje, freze şi manichiuri rea-lizate cu noile oje speciale.

Nicoleta Roman mulţumeşte tuturor clientelor care au încredere în serviciile salonului şi îşi doreşte să le aducă un plus de feminitate şi frumuseţe cu ajutorul noilor produse.

T. MATICA

Ne-am interesat pentru dumneavoastră

CUM SE CONSTITUIE FONDUL DE REPARAŢII

Aşa cum bine se ştie în conformitate cu reglementările cuprinse în Legea locuinţei Nr. 114/1996 privind organizarea şi funcţionarea asociaţiilor de proprietari, activitatea economico-financiară a acestora se desfăşoară pe baza Statutului propriu, în care sunt prevăzute fondurile de care au nevoie asociaţiile, care, în mod distinct de fondul de rulment, pot constitui şi fondul de reparaţii ce în condiţiile actuale constituie o necesitate obiectivă pentru starea în care se află marea majoritate a blocurilor.

Trebuie reţinut, din capul locului că, dacă fondul de rulment se utilizează numai pentru plata facturilor, pentru serviciile de care a beneficiat asociaţia, fondul de reparaţii, are o cu totul altă destinaţie, respectiv repararea şi întreţinerea tuturor părţilor şi elementelor de folosinţă comună, respectiv terasele, acoperişul blocurilor, instalaţiile sanitare şi de încălzire, zugrăvitul pe casa scărilor, reparatul uşilor, ferestrelor, a instalaţiilor electrice, etc.

Dacă toate aceste lucruri sunt destul de bine cunoscute, dorim să ne oprim în cele ce urmează asupra unor aspecte mai puţin cunoscute şi chiar dacă sunt cunoscute, sunt mai puţin respectate de asociaţii, cu alte cuvinte fiecare făcându-şi legea după bunul lui plac. Asemenea practici sunt nu numai dăunătoare ci contrare reglementărilor în vigoare, pentru că, nimeni nu poate aduce hotărâri care nu sunt conforme cu legea. Dacă Legea spune că, proprietarii trebuie să plătească pentru fondul de reparaţie o contribuţie egală cu cota parte de proprietate pe care o deţine din proprietatea comună, atunci trebuie ştiut că hotărârile care se duc altfel sunt nule de drept ori se poate duce la nulitatea lor, proprietarii având dreptul ca în termen de 60 de zile de la adoptare să atace în instanţă (la judecătorie) asemenea hotărâri, nu să se supună lor.

Prin urmare, trebuie reţinut că fondul de reparaţii nu este egal pentru toţi proprietarii din bloc ci în funcţie de cota-parte de proprietate a fiecăruia. Mai precizăm aici faptul că fondul de reparaţii se adoptă de adunarea generală a proprietarilor, care poate avea un caracter permanent ori vremelnic, în funcţie de situaţia din fiecare asociaţie, ce lucrări are de executat.

În cazul că se stabileşte ca fondul de reparaţii să aibă un caracter permanent, atunci este necesar să se facă şi un program - listă de priorităţi a lucrărilor care se execută din fondul de reparaţii, program care se adoptă de adunarea generală a asociaţiei.

Fondul de reparaţii se păstrează în acelaşi cont bancar cu fondul de rulment, asociaţia având obligaţia de a ţine evidenţa încasărilor şi plăţilor, într-un registru special, separat de restul cheltuielilor. Toate încasările care se fac pentru fondul de reparaţii se trec prin listele lunare de plată şi nu este obligatoriu ca pentru aceste încasări să se emită chitanţă separat, aşa cum unii mai emit pretenţii.

În încheiere facem precizarea că atunci când pleacă din asociaţie, nu se restituie nimănui fondul de reparaţii (sumele necheltuite), numai în cazul în care noul proprietar se angajează în scris că plăteşte el aceste sume.

PAVEL CIURDARU

Formația Cargo, în concert la Arad

„AM AVUT SENTIMENTUL CĂ SUNTEM ACASĂ“

De curând, Casa Sindicatelor a găzduit concertul formației Cargo. Deosebit ca și concepție, realizare și conținut, concertul a propus, pe parcursul celor două ore, un material discografic complet al formației Cargo. Din cele 15 piese interpretate, care au incendiat publicul, au făcut parte și ultimele creații cântate în premieră, și care vor fi incluse în următorul lor album. Înființată în 1987, trupa este alcătuită în prezent din: Adrian Bărar - chitară, Tavi Pilan - tobe, Ovidiu Ioncu Kempes - solist vocal, Cristian Pup - clape, Alin Achim - bas-chitară și Adi Igrișan - chitară-voce. Am aflat mai multe informați, din culisele cunoscutei formații Cargo, într-un scurt dialog cu Adi Igrișan.

– Cum v-ați simțit la concertul din Arad?

– Într-adevăr extraordinar. Am avut sentimentul că suntem acasă, a fost un concert frumos și reușit. Costul biletului părea unora cam mare. Mie, 50.000 lei, nu mi se pare mult pentru prețul unui bilet la concert.

– Cum este în general publicul la concertele voastre?

– Relația trupă-public e foarte strânsă, ne simțim bine, deoarece, în prezent, publicul ne cunoaște versurile. Se creează o stare deosebită. Noi cântăm întotdeauna life și publicul apreciază acest lucru, este foarte important, altfel n-am mai face muzică, am desena sau am face altceva.

– La ce gen de public simți că aveți succes?

– În general este un public de toate vârstele, sunt mulți tineri la vârsta adolescenței, dar nu numai, la concerte vin chiar părinți și copii.

– Ați făcut modificări în stil?

– Stilul în esență a rămas același, s-au făcut modificări la sunet. Oricum, nu mai putem rămâne ca în anii '90. Noi nu cântăm americănește, ne influențează pământul pe care trăim, folclorul autentic.

– Promovarea altor curente muzicale cu un mare impact asupra ascultătorilor (dance, manele, latino etc.) nu v-au marginalizat?

– Nu. Deoarece noi avem publicul nostru, pentru care am cântat tot timpul, nu am avut perioade de stagnare. Avem publicul și fanii noștri. Sunt curente care vin și se duc, noi am rămas la fel, nu ne afectează foarte tare.

– Acest concert face parte dintr-un turneu?

– Nu, a fost un turneu Lucky Strike, în iarnă, care s-a încheiat. Noi am vrut să apărem pe scenă în Timișoara și Arad și cu alte ocazii, nu doar la festivaluri mari. Am vrut să cântăm acasă pentru fanii noștri.

– Ce surprize pregătiți?

– Vom scoate un album la care lucrăm în prezent. Va apărea în cursul acestui an, când noi vom decide că sună bine. Renunțăm la unele piese și eventual compunem altele noi.

– Ce mesaj aveți pentru admiratoarele voastre, de 8 martie?

– Să înflorească, deoarece vine primăvara, sănătate, să fie iubite. Băieții să nu-și piardă romantismul și să le ofere flori. Din păcate, fetele primesc flori din ce în ce mai rar. Am impresia că acum se mai oferă flori doar la nunți și înmormântări. Tuturor bucurii și fericire.

A consemnat
FIRA RĂZMAN

Cugetarea zilei

„Toată judecata unui bărbat nu valorează cât zâmbetul unei femei frumoase". (Voltaire)

SĂ NE IUBIM...

ORIZONTAL: 1) Îndrăgostită. 2) Martoră la cununia a doi tineri - Dragoste. 3) Coroană papală - Localitate în Norvegia. 4) Cap de avocat! - Poetă română din al cărei volum intitulat „Tirania visului" reproducem versurile: „Eu stau culcată pe pământ, / Pe când pământul mă râvnește: / Sub el, iubită-fără-nume, / Sub el, Iubită-fără-glas" (Carolina). 5) Floarea miresei. 6) Râu în Italia - Holdă. 7) Râu în Germania - Teme! - Cap de mireasă! 8) Adevărat - Poet român, autorul volumului de versuri „Țara de lut sau scrisorile blândului și însinguratului Sergiu... către mult prea iubita lui soață - Doamna Otilia". 8) Rece la inimă! - Amantă

VERTICAL: 1) Rendez-vous. 2) Crede tot ce-i spui - Scriitor satiric polonez după părerea căruia „omul este un produs secundar al dragostei" (Stanislaw Jerzy). 3) În felul acesta - Cea mai iubită femeie. 4) Căsătorie - Lei!. 5) Unit. 6) Inima celui drag! - Spată - Personaj feminin din feeria engleză, înfățișată în chip minunat de W. Shakespeare în „Romeo și Julieta". 7) Prietenesc - Diana Ivan. 8) Actriță română, interpretă în filmul lui Andrei Blaier -„Divorț din dragoste" (Sanda) - Iubit (înv.). 9) Înșelat (fig.) - Bate-n piept pentru cineva (G. C.)

Dicționar: IMS, AJA, ILM,

	1	2	3	4	5	6	7	8	9
1					■				
2						■			
3									
4			■						■
5								■	
6		■				■			
7				■			■		
8					■				
9			■						

Rețeta zilei

CUIB DE VIESPE

Cantități: **– 250 gr. făină, 120 gr. untură sau 200 gr. margarină, 1 vârf de cuțit de sare, 3 gălbenușe, 0,25 bani drojdie, un deget lapte, smântână cât cuprinde, 1/2 linguriță zahăr.**

Din toate acestea se face un aluat puțin mai moale, care se împarte în 2 părți. Se întinde pătura de grosimea unui creion, care se unge cu următoarea cremă.

Crema: **- 250 gr. nuci măcinate, 250 gr. zahăr praf, 3-4 plicuri zahăr vanilat, 3 albușe spumă.**

Se rulează, se taie felii cu cuțitul cu lama înmuiată în apă fiartă. Se pune pe tava unsă și se dă la cuptor, când este copt se dă cu zahăr vanilat +zahăr praf. (reci)

WWW.SALARII-MARI.RO
!
FATAL ERROR!
KO-DAC

ROCHIE CU DIAMANTE PENTRU OSCAR

Creatoarea de modă Anne Bowen, care a realizat o rochie acoperită cu diamante, evaluată la cinci milioane de dolari, caută un star pentru a o purta la ceremonia de decernare a Oscarurilor, la 24 martie, transmite AFP.

Anne Bowen, care a creat pentru Catherine Zeta-Jones, Cindy Crawford și Elizabeth Hurley, a precizat că cea care va purta rochia va trebui să fie în permanență supravegheată de o gardă de corp înarmată. "Este o rochie impresionantă și așteaptă să fie purtată de una dintre actrițele nominalizate la Oscar sau de una dintre prezentatoarele galei", a explicat un purtător de cuvînt al designerului.

Odată aleasă fericita purtătoare a rochiei, luxoasa ținută îi va fi dusă de o echipă de creatori de modă și de gărzi, înainte de ceremonie. După gala Oscar, rochia va fi vîndută la licitație, iar 50 la sută din încasări vor fi donate unei organizații umanitare aleasă de vedetă, a precizat Anne Bowen.

PREMIERA FILMULUI „AMEN" ÎN ROMÂNIA

Regizorul francez de origine greacă Constantin Costa-Gavras revine în România pentru premiera filmului "Amen", turnat în studiourile Mediapro Buftea și prezentat la Festivalul de Film de la Berlin unde s-a aflat în centrul unor aprinse dezbateri.

La doar două săptămîni de la premiera franceză, Mediapro Pictures lansează în România unul dintre cele mai controversate filme europene ale acestui an, luni, la cinematograful Patria, în prezența regizorului, a actorilor din rolurile principale și a românilor care au lucrat cu Gavras la acest proiect. Pentru spectatori, filmul va rula începînd de marți, la cinematografele Patria și Hollywood Multiplex și ulterior la Europa și Corso. Regizorul urmează să sosească în România sîmbătă seară.

Turnarea peliculei s-a încheiat în 15 aprilie 2001, după trei luni de filmări în România și trei zile la Roma. Alături de actorii principali, Matthieu Kassovitz, Ulrich Tukur, Michel Duchaussoy și Ulrich Mühe, în film joacă Ion Caramitru și Marcel Iureș care au roluri esențiale în construcția poveștii. Cu Costa-Gavras au mai lucrat Horațiu Mălăele,Ovidiu Cuncea, Marin Moraru, Constantin Cotimanis, Valentin Teodosiu, Andrei Gheorghe etc. - în total, 75 de actori români.

Subiectul filmului a făcut ca, în trei zile de la premiera sa mondială, la prestigiosul Festival de Film de la Berlin, să se scrie mai mult de 100 de articole în presa internațională, mai ales franceză, germană și engleză. În Franța, unde "Amen" a fost lansat în 27 februarie, filmul a fost vizionat de 310.000 de spectatori în prima săptămînă.

Înainte de a părăsi România, Gavras a declarat că este foarte mutumit că a ales țara noastră pentru a face acest film dificil, cu figurație de sute de oameni, cu locații numeroase, printre care Palatul Parlamentului, Casa Presei Libere, Gara Băneasa, Casa Oamenilor de Știință, Casa Scriitorilor etc.

Micuțule, ciulește-ți bine urechea... încăpățânarea-i singura soluție

O ROMÂNCĂ - VICECAMPIOANĂ EUROPEANĂ LA UN CONCURS DE TUNSORI

O tînără de 19 ani din județul Mureș a cîștigat titlul de vicecampioană europeană la campionatul european de tunsori care s-a desfășurat în Germania.

Emese Wisky a ascultat numai povești despre păr și coafuri de cînd s-a născut, deoarece mama și bunica ei sunt coafeze. În loc să o ducă în parc, părinții o duceau la salonul de coafură, iar fetița nu se mai lăsa scoasă de acolo. Părinții tinerei spun că nu i-au pus cu forța foarfeca în mînă, meseria "lipindu-se" de familia lor încă din urmă cu trei generații.

După ce și-a dat seama că are talent, Emese s-a înscris la Academia de Coafură din Budapesta. Ea s-a străduit să intre în echipa care a reprezentat România la concursul din Germania și a reușit. Emese a avut de înfruntat peste 30 de frizeri din 15 țări europene, cu tradiții mult mai vechi în această meserie decît România, însă a avut norocul să găsească frizura cîștigătoare și a obținut locul II. Modelul tinerei la concurs a fost o elevă de 15 ani.

Cu toate că își poate găsi de lucru în orice coafor, Emese spune că tot în salonul părinților, vechi de 12 ani, vrea să profeseze. Visul tinerei artiste este ca în 2003 să o detroneze pe campioana europeană, de altfel tot o româncă, din București.

SÂMBĂTĂ, 9 MARTIE 2002

TVR 1

7,00 Ceasul deșteptător
8,00 Desene animate
8,50 Garajul lui Ziggy
10,20 Necazuri de puștoaică - s.
11,10 Auto Club
11.55 O vedetă... populară
12,45 Debut 50 Plus
13,45 Jurnalul de prânz
14,00 Garantat 100%
15,00 Fotbal: Oțelul Galați - FC Național, în etapa a 16-a a Campionatului
17,00 Ora G
18,00 Teleenciclopedia
19,30 Muzica e viața mea!
20,00 Jurnal. Meteo. Sport
20,25 Agenda europeană
20,30 Curat Caragiale! Parol!
(●) **20,35 Titanii** - s.
21,35 Sanremo 2002, a 52-a ediție a Festivalului Cântecului Italian - live
1,30 Ora G - rel.
2,30 Jurnal - rel.
3,00 Profesioniștii - rel.
4,00 Fotbal - rel.
5,40 Amprente - rel.
5,55 Ceasul deșteptător - rel.

TVR 2

7,50 Remix - rel.
8,50 Arta apărării
9,20 Muzică populară
9,40 Reforma la bani mărunți - rel.
10,10 Desene animate - rel.
11,00 Hochei pe gheață: Steaua - Gheorghieni - live
13,10 Arca lui Noe
13,40 Atlas
14,10 Planeta singuratică
15,00 Știri
15,05 Un bărbat de succes - s.
15,35 Bărbați, la cratiță!
16,35 Fețe
16,40 Andromeda - s.
17,20 Sabrina, vrăjitoarea adolescentă - s.
17,55 Știri
18,00 Știri regionale
18,15 Grazzy Informatoru' - revista presei săptămânale
18,20 În prelungiri
19,00 Trasee bănățene: Moneasa
19,15 noi@tvrtimișoara.ro
19,50 Iubiri de milioane
21,30 Știri
21,35 Ce nemaipomenit! - s.
22,05 Scurte povestiri cinematografice - s.
(▲) **22,30 Prietenii** - s.
(s) 22,50 Despre viață și sex
0,00 Timpul trecut: armata uitată - rel.

PRO TV

7,30 Desene animate
8,30 Diabolik - d.a.
8,40 Războiul fiarelor - d.a.
9,00 Apărătorii planetei - s.
9,20 Desene animate
10,00 Gașca din Malibú - s.
10,30 Promotor
11,00 Rezumat Raliu - Franța
11,30 Gillette - lumea sportului
12,00 Snow-board magazin
12,30 Prietenii tăi - s., rel.
12,55 Știrile Pro TV
13,00 Lano și Woodley - s.
13,30 Dădacă la șase ani - s.
14,00 Filme cu Charlie Chaplin
15,30 Magazin Liga Campionilor
16,30 Bucătăria lui Radu
17,00 Meci Divizia A - Steaua - FCM Bacău - live
19,00 Știrile Pro Tv
20,00 Vacanța Mare
(●) **21,00 Măsuri disperate** - thriller, acțiune, SUA, 1998
22,55 Rezumat Raliu Franța
(●) **23,00 Omul întunericului** - acțiune/horror, SUA, 1990
(●) **0,45 Povestea lui Tyson** - biografic, dramă, SUA, 1995

TV ACASĂ

7,00 Știrile de Acasă - rel.
7,30 Căsuța poveștilor - rel.
(●) **8,00 Amor de cățel** - s. rel.
9,00 Ia-mă acasă - rel.
9,30 Îngerașul - s.
11,45 Căsuța poveștilor
12,15 Dragoste și putere - s., rel.
12,40 Salomé - s., rel.
13,40 Micuțele doamne - s.
15,00 Muzica de Acasă
15,30 Din viață
16,00 Femei înșelate - s.
(●) **17,30 Amor de cățel** - s.
18,30 Povestiri adevărate
19,00 Intrusa - s.
20,40 Mariu - s.
22,15 Nord și Sud - s.
23,10 Povestiri adevărate - rel.
23,20 Chef de chef - rel.
0,40 Femei înșelate - s. rel.
2,10 Nord și Sud - s. rel.
3,00 Muzica de Acasă
3,30 Acasă, la români
5,30 La casa de vis - rel.

HBO

6,30 Trixie - dramă, SUA, 2000
8,30 Culoarea lăcomiei - thriller, SUA, 2000
10,00 Pe platourile de filmare
10,30 Dosarele Y - s.
11,00 Furtună, peripeții și... dragoste - comedie romantică, SUA, 1999
12,55 Cântecele unor vremuri obișnuite - dramă, SUA, 2000
14,30 Îndrăgostiți ca la 16 ani - comedie romantică, SUA, 2000
16,10 Mamă și fiică - dramă, SUA, 1998
18,20 The Players club - dramă, SUA, 1998
20,00 Regula jocului - dramă, SUA, 2000
22,00 Sub pământ s.r.l. - s.
22,55 Pierduți în spațiu - SF, SUA, 1998
1,00 Kama Sutra - s.
1,30 Casa ororilor - horror, SUA, 2000

PRIMA TV

7,00 Desene animate
10,00 Să fii sănătos! - emis. medicală
11,00 Sport Magazin
14,00 Motor
14,30 Exploziv
15,00 www. primatv.ro
15,30 Luna sălbatică - s.
16,30 Nemuritorul - s., rel.
17,25 Haz la minut cu Ando
17,30 M.A.S.H. - s.
18,00 Focus
19,05 Camera de râs
19,30 Vrei să miliardar?
20,27 Haz la minut. Cu Ando
20,00 Banc-Show
22,30 Camera de râs
23,30 M. A. S. H. - s., rel.
0,00 Nemuritorul - s.
1,00 Film erotic
2,30 Focus - rel.

TELE 7 ABC

7,50 Videoclipuri
10,00 Documentar - rel.
11,00 Apel: crima - s. rel.
12,00 Cântece populare
12,30 Cinetour
13,00 Emisiune sportivă
13,30 Melodii, melodii
14,00 Siberiada - f. rel.
16,00 Club ABC
17,00 Documentar
17,30 Apel: crima - s.
18,30 Telejurnal
19,00 Documentar
19,30 Concert
20,30 Siberiada - dramă, Rusia, 1979 (II)
22,15 Cinetour
23,00 Documentar
23,30 Știri
23,45 Club ABC - rel.
0,40 Clipuri

ANTENA 1 – TV ARAD

7,00 Divertisment
8,00 Știri TVA - rel.
8,30 Un nou început
9,00 Păstorul cel bun
9,30 Lumea mare a celor mici
10,00 Casa de piatră
10,30 Roata de rezervă
11,00 BIT - emis. de informatică
(●) 11,30 Medicul de gardă - emisiune medicală
12,30 Calea misterelor - s.
13,30 Misiune imposibilă - s.
14,30 Premiile industriei muzicale - rezumat
16,30 Force ten from Navarrone - acțiune, SUA, 1978
19,00 Observator
19,45 Sport; Meteo
20,00 Divertis
21,00 Joc în doi - acțiune SUA
22,30 Forbal din Primera Division
1,30 Force ten from Navarrone - f. rel.
4,30 Familia Howard - dramă, SUA, 1940
6,30 Casa de piatră - rel.

TV RCS

8,30 Desene animate
9,30 Micul geniu - comedie
11,00 Știri RCS - rel.
11,45 Radical Power - doc.
12,15 Trei destine - s.
13,00 Videoclipuri
13,10 Câini și pisici
14,35 Dedicații muzicale
14,45 Frumusețe și stil
15,00 Frontiera live
16,30 O altfel de lume - emis. de divertisment
17,00 Trei destine - s.
17,45 Provocările tehnologiei - doc.
18,15 Știri RCS
19,00 Mod de viață - divertisment
19,40 Desert speaks - doc.
20,00 Show cu ecou
22,00 Știri RCS
22,35 Mușcătura dragonului - film
24,00 Erotica

RADIO EUROPA FM (89,3 MHz)

6,00-10,00 O dimineață de milioane cu Dan Creța (8,00 Jurnalul de dimineață); 10,00 Turul României cu C. Stănciulescu; 12,00 Ora de film; 13,00 Jurnalul de prânz; 14,00 După-amiaza de week-end cu R. Constantinescu; 16,00 Europa top-hit cu Denis Ciulinaru; 18,00 Jurnalul de seară; 18,30 Discuri pe bandă cu Cristi Preda; 23,00 Europa lângă tine

RADIO PRO FM (92,1 MHz)

7,00 - 10,00 TOATĂ LUMEA PRO FM - cu Cătălin Lăpușcă; **10,00 - 11,00 CINÉ-VERITÉ** - cu Ada Rosetti; **11,00 - 14,00 CHEFACI ÎN WEEK-END** - cu Vali Bărbulescu; **14,00 - 16,00 TOP 30 AIRPLAY PRO FM** - cu Cristi Schnebli; **16,00 - 19,00 PRO FM PARTY LINE** - cu Mihai Gurei; **19,00 - 22,00 281.976** - cu Cătălin Lăpușcă; **22,00 - 23,00 DECADANCE** - cu DJ Mike; **23,00 - 3,00 HOT PARTY MIX**

RADIO ARAD & RADIO CONTACT (99,1 MHZ)

6,00 Super weekend; 8,00 Dimineață de weekend; 10,00 Radio Vocea Speranței; 11,00 Fabrica de hituri; 12,00 Super 50; 15,00 Sună la Sorin; 18,30 Contact Film; 19,00 Romanian Top 100; 21,00 Seară de weekend; 22,00 Până mâine dimineață

RADIO TIMIȘOARA

6,00 Ceasurile dimineții; 8,00 Muzică populară cu dedicații; 10,00 Pop matineu; 11,00 Actualități, muzică sport; 13,00 Emisiune în lb. germană; 14,00 Emisiune în lb. maghiară; 15,00 Emisiune în lb. sârbă; 16,00 Actualitatea în 60 de minute; 17,00 Jurnal în culori; 17,05 Viața literară; 17,30 Românii de peste mări; 18,00 Pe undele Europei; 19,00 Radiojurnal; 19,15 Balul de sâmbăta seara; 20,50 Călătorie în lumea poveștilor; 21,00 Sâmbăta sportivă. Știri: 6; 6,50; 7,50; 10; 11; 12,50; 16; 18; 21; 21,50. **Radio** Jurnal: 7; 19

RADIO SEBIȘ

6,00 Mai puține vorbe, mai multă muzică - (p)
9,00 Floarea din grădină - muzică populară
10,00 Week-end show 21
12,00 România top 100
15,00 Cântă-mi, lăutare! - muzică populară și dedicații
16,00 Muzica ta
19,00 Sus, paharul, fiecare! - muzică populară și dedicații
20,00 Petreceți cu „21”
22,00 House Nation - (p)
23,00 Party all the night - (p)

Redacția Adevărul nu își asumă răspunderea pentru modificările ulterioare intervenite în programele Radio - TV

DUMINICĂ, 10 MARTIE 2002

TVR 1

7,00 Universul credinței
9,15 Desene animate
9,45 Grădinița de duminică
10,30 Viața satului
12,00 Tezaur folcloric
13,00 Conferința de presă
13,55 Jurnalul de prânz
14,00 Bun de tipar
15,00 Fotbal: Ceahlăul Piatra Neamț - Dinamo, în etapa a 16-a a Campionatului
17,00 Glume, boacăne, aventuri
17,30 Bravo, bravissimo!
19,00 Deștept și bogat - emsiune concurs
20,00 Jurnal. Meteo. Sport
20,30 Curat Caragiale! Parol!
20,35 Ghici cine vine la tine?
21,35 Un bilet în plus - comedie, SUA, 1999
23,30 Jurnalul de noapte
23,45 Bravo, bravissimo! - rel.
1,15 Ghici cine vine la tine? - rel.
2,15 Jurnal - rel.
2,45 Bun de tipar - rel.
3,45 Fotbal - rel.
5,55 Deștept și bogat - rel.

TVR 2

7,00 Atlas - rel.
7,30 Piatra magică - s., rel.
8,30 Tradiții
9,00 Medalion de interpret
9,30 Ferma
10,30 Cronici votive
11,00 Prietenii lui Piticot
11,45 Magicianul - s.
12,10 Piatra magică - s.
12,40 Gata cu fumurile!
12,45 Wishbone - s.
13,10 Gata cu fumurile!
13,15 Paradisul de lângă noi
13,45 Aleea cu ghimpi
14,05 Splendorile naturii
15,00 Știri
15,05 Un bărbat de succes - s.
15,35 Corpul uman
16,30 Hochei pe gheață: Steaua - Georghieni, în play-off
17,55 Știri
18,00 Locuri cu povești
18,30 Din aproape în aproape
19,20 La ceas de seară
(●) **20,00 Toate iernile care au trecut** - dragoste, SUA, 1997
21,30 Știri
21,35 Ce nemaipomenit - s.
22,05 Minutul 91
(●) **23,35 Jocuri periculoase** - thriller, Italia, 1999 (II)

PRO TV

7,00 Desene animate
8,20 Viteazul Thor - s.
9,20 Apărătorii planetei - s.
10,00 Desene animate
10,30 Gașca din Malibu - s.
11,00 Parte de carte - talk-show
12,00 Profeții despre trecut cu Silviu Brucan
12,55 Știrile Pro TV
(●) **13,00 Esență pură** - dramă, SUA, 1982
(●)**14,35 Moromeții** - dramă, România, 1988
17,00 Gala turismului românesc
18,30 Marcă înregistrată cu Andi Moisescu
19,00 Știrile Pro TV
* Sport * Vremea
20,00 Fotbal Divizia A - Rapid - UMT, live
22,00 Fotbal la maxx cu Malonga Parfait
(●) **22,30 Familia Bundy** - s.
22,30 Rezumat - Raliu Franța
22,35 Procesul etapei cu Ovidiu Ioanitoaia
2,00 Esență pură - f. rel.
3,30 Gala turismului românesc - rel.
5,00 Parte de carte - rel.

TV ACASĂ

7,00 Povești adevărate - rel.
7,30 Căsuța poveștilor - rel.
(●) **8,00 Amor de cățel** - s. rel.
9,00 Cavalerii din Tir Na Nog - s.
9,30 Îngerașul - s.
11,45 Intrusa - s. rel.
13,10 Mariu - s. rel.
14,00 Jacke și Grăsanul - s. rel.
14,45 Șeherezada - s.
15,30 La casa de vis
16,00 Ia-mă acasă!
16,30 Petrecerea - Îndrăgostiți în bucătărie
(●) **17,30 Amor de cățel** - s.
* Petrecerea
18,30 Povești adevărate
* Vremea de Acasă
* Petrecerea
19,00 Eco Moda - s.
* Petrecerea
20,00 Intrusa - s.
21,30 Petrecerea
22,30 Mariu - s.
23,20 Povești adevărate - rel.
* Vremea de Acasă
23,50 Sânge din sângele meu - s.
0,20 Muzica de acasă, muzica nopții - rel.
1,40 Eco Moda - s. rel.
2,30 Intrusa - s. rel.
4,00 Acasă la români - rel.

HBO

6,00 Eu și familia mea - comedie, Franța, 1999
7,35 Soldățeii - aventuri, SUA, 1998
9,25 Virusul - acțiune, SUA, 2000
10,50 Între artă și adevăr - dramă, SUA, 1999
13,00 Casă pentru două familii - dramă, SUA, 2000
14,45 La ceai cu Mussolini - dramă, SUA/Italia, 1998
16,50 Furtuna de foc - acțiune, SUA, 1998
18,20 Iubirea nu-i bună de nimic - comedie, SUA, 1999
20,00 Talentatul domn Ripley - thriller, SUA, 1999
22,20 Fight Club - comedie neagră, SUA, 1999
0,35 Kama Sutra - s.
1,05 eXistenZ - SF, SUA, 1999

PRIMA TV

7,00 Tradițiile românilor
7,30 Program pentru copii
10,30 HIT 40. Top muzical
11,30 Creaturi sălbatice - doc.
12,30 Vindecă, acum! - talk show
13,30 Levintza prezintă
14,00 Nemuritorul - s. rel.
15,00 Camera de râs - rel.
16,00 Cronica cârcotașilor - rel.
17,00 Copiii spun lucruri trăsnite - rel.
18,00 Focus
19,00 Vrei să fii miliardar?
20,00 Real TV
21,30 Când Harry a întâlnit-o pe Sally - comedie, romantică, SUA, 1989
23,00 Obiectiv
0,00 Nemuritorul - s. rel.
1,00 Levintza prezintă - rel.
1,30 Tradițiile românilor - rel.
2,00 Focus

TELE 7 ABC

7,35 Știri
7,50 Videoclipuri
10,00 Documentar
11,00 Apel: Crima - s. rel.
12,00 Cinetour - rel.
12,30 Club ABC - rel.
13,30 Melodii, melodii
14,00 Siberiada - f. rel.
17,00 Puterea politicii - doc.
17,30 Apel: crima - s.
18,30 Telejurnal
19,00 Documentar
19,30 Concert
20,30 Valurile Dunării - război, România, 1959
23,00 Loto. Pariul Trio. Bingo
23,30 Știri
23,45 Cântece populare

ANTENA 1 – TV ARAD

6,30 Muzică populară
7,30 Viața spirituală - rel.
8,00 7 zile TVA - retrospectiva știrilor locale
9,00 Vocea inocenței
10,00 Animax - d.a.
(●) **11,30 Bingo** - aventuri, SUA, 1991
13,15 Roswell - s.
14,15 Joc în doi - rel.
16,00 Silverado - western, SUA, 1985
18,30 7 zile (retrospectiva săptămânii realizată de Vlad Petreanu)
19,00 Observator
19,25 Sport
19,58 Meteo
20,00 Academia vedetelor
(●) **22,00 Invazia Americii** - acțiune, SUA
(●) **0,00 O femeie excentrică** - comedie, SUA
1,30 Observator
5,30 Invazia Americii - f. rel.

TV RCS

9,00 Desene animate
9,30 Program religios
10,00 Desert speaks - doc.
10,30 Universul copiilor
11,00 Știrile RCS - rel.
11,45 Videoclipuri
12,00 Em. Generația mea
13,00 Em . Life magazin
14,30 Sclavul iubirii - film
16,00 Videoclipuri
16,15 Show cu ecou - rel.
18,15 Retrospectiva 7 x 7
19,30 Nani, puiul mamii - film
21,00 Em. Mod de viață - rel.
21,40 Hit Squad - comedie
22,10 Videoclipuri
22,25 Dragonul - film
(■) 1,00 Erotica

RADIO EUROPA FM (89,3 MHz)

6,00-10,00 O dimineață de milioane cu Dan Creța (8,00 Jurnalul de dimineață); 10,00 Magazin deschis - cu C. Stănciulescu; 12,00 Prieteni fără cuvinte; 13,00 Jurnalul de prânz; 13,20 După-amiaza de week-end cu D. Ciulinaru; 18,00 Jurnalul de seară; 18,30 Interviurile Europa FM; 19,00 Europa Gid cu Dan Creța; 23,00 Europa lângă tine

RADIO PRO FM (92,1 MHz)

7,00 - 10,00 TOATĂ LUMEA PRO FM - cu Flavius Eșnican; **10,00 - 11,00 AUTOSHOW** - cu Nono Semen; **11,00 - 14,00 CheFACI ÎN WEEKEND** - cu Vali Bărbulescu; **14,00 - 16,00 HEAT PRO FM** - cu Mihai Gurei; **16,00 - 17,00 TOP TEN PRO FM** - cu Marius Dobre; **17,00 - 19,00 TONOMATUL PRO FM** - cu Cristi Dicianu; **19,00 - 21,00 281.976** - cu Flavius Eșnican și Cătălin Lăpușcă; **21,00 - 23,00 TOP 30 AIRPLAY PRO FM** - cu Cristi Schnebli - rel.; **23,00 - 24,00 DEEP BEATS** - cu DJ Sleek; **24,00 - 2,00 ZONA LIBERĂ** - cu DJ Vasile

RADIO ARAD & RADIO CONTACT (99,1 MHZ)

6,00 Super week-end; 8,00 Viața spirituală; 8,30 Mileniul III; 9,00 Simți NRG!A; 10,00 Sfânta Liturghie de la Catedrala Ortodoxă Arad; 12,00 Radio Vocea Speranței; 14,00 Week-end în doi; 15,00 Super week-end; 19,00 Seară de week-end; 21,00 E numai rock'n'roll; 22,00 Contact FM

RADIO TIMIȘOARA

6,00 Radioprogramul sătenilor; 8,00 Universul credinței; 8,30 Diapazon coral; 9,00 Uniți sub tricolor; 10,00 Pop matineu; 11,00 Actualități, muzică, sport; 12,00 Duminica la prânz; 13,00 Emisiune în lb. germană; 14,00 Emisiune în lb. maghiară; 15,00 Emisiune în lb. sârbă; 16,00 Emisiune în lb. bulgară; 16,30 Emisiunein lb. cehă; 17,00 Emisiune în lb. slovacă; 18,00 Astra Română; 19.00 Radiojurnal; 19,15 Show-ul de duminică; 20,50 Călătorie în lumea poveștilor; 21,00 Curierul de seară
Știri: 6; 6,50; 7,50; 10; 11; 12,55; 18; 21; 21,55. **Radiojurnal**: 7; 19

RADIO SEBIȘ

6,00 Mai puține vorbe, mai multă muzică - (p); 9,00 Floarea din grădină - muzică populară; 10,00 Cafeneaua duminicală; 11,00 Week-end show „21”; 13,00 Duminică împreună; 15,00 Cântă-mi, lăutare! - muzică populară și dedicații; 16,00 Muzica ta; 19,00 Sus, paharul, fiecare! - muzică populară și dedicații; 20,00 Cutia Pandorei; 22,00 „21” by request - (p); 23,00 Love time - (p); 24,00 „21” Night hits - (p)

Redacția Adevărul nu își asumă răspunderea pentru modificările ulterioare intervenite în programele Radio - TV

„AVEM NEVOIE DE CEL PUȚIN 16 PUNCTE PENTRU A EVITA RETROGRADAREA“

susține GHEORGHE MACAVEI, președintele echipei West Petrom Pecica

La cei 61 de ani ai săi, majoritatea sacrificați pe „altarul“ regelui fotbal, Gheorghe Macavei a acumulat ceva experiență, pe care, începând din vara anului trecut, încearcă să o pună în sprijinul divizionarei C arădene, West Petrom Pecica. Deocamdată, lucrurile nu merg tocmai bine pentru gruparea „petrolistă“, care se află serios implicată în lupta pentru evitarea retrogradării, însă alături de jucători, antrenori și ceilalți conducători, Gheorghe Macavei are convingerea că va salva corabia de la naufragiu. Dar să-i dăm cuvântul președintelui pecican, care ne-a răspuns cu amabilitate la câteva întrebări:

– Atât în calitate de jucător, cât și de conducător ați avut ocazia să trăiți experiența mai multor cantonamente. Cum vi s-a părut cel din această iarnă?

– Din păcate nu am putut fi alături de băieți decât trei zile, dar din ceea ce am văzut s-a muncit din greu. Condițiile de la Valea lui Liman au fost foarte bune, atât jucătorii, cât și stafful tehnic au fost mulțumiți. Eu zic că a fost un cantonament reușit, dar cel mai bine vor vorbi rezultatele din retur.

– Deocamdată, în meciurile de pregătire, jocul West Petromului a cam scârțâit...

– În primul rând rezultatele nu au fost cele așteptate și toată lumea s-a grăbit să ne dea ca și retrogradați. Datorită lipsei de miză, poate s-a greșit excesiv atât la finalizare cât și în apărare. Sunt convins că în meciurile pe puncte, jucătorii vor fi mai concentrați și rezultatele vor veni de la sine.

– Antrenorul Roșca s-a tot plâns de lipsa de experiență a lotului avut la dispoziție. Conducerea nu a făcut nimic pentru a îmbunătăți lucrurile. Dimpotrivă a mai pierdut un „bătrân“, pe Nedelea, pe care l-a înlocuit cu un alt fotbalist necopt, Nădăban...

– Nedelea a fost singurul care nu a înțeles dificultățile financiare prin care trece clubul și am decis să ne despărțim pe cale amiabilă. A fost adus încă un jucător tânăr pentru că alți atacanți de valoare și rezonabili ca preț nu există în Arad. Apoi, politica clubului se bazează pe fotbaliști tineri, de perspectivă, în care noi ne punem speranțele că vor reuși să evite retrogradarea, în prima fază, la anul să se claseze în prima parte a ierarhiei.

– Și, totuși, antrenorul Roșca nu mai pare atât de încrezător în posibilitățile echipei...

– Nici vorbă. Dacă „Ole“ Roșca nu ar avea încredere în acești băieți ar fi renunțat de mult să-i mai pregătească. E drept, orice antrenor ar dori să aibă la dispoziție jucători cât mai valoroși, în cazul nostru și cât mai experimentați pentru că în lupta aprigă pentru supraviețuire ai nevoie și de așa ceva. Mihai Roșca a înțeles că - pentru moment - situația financiară e de așa natură încât trebuie să continue cu ce avem. Noi avem încredere în dânsul și avem convingerea că nu ne va dezamăgi.

– Dumneavoastră, ca președinte, vă aflați într-o situație ingrată. Trebuie să plecați urechea la doleanțele echipei și, în funcție de înțelegerea pe care o găsiți la directorii de la Schelă, să le îndepliniți sau nu...

– Așa este, doar că domnii Panzuru și Lazăr de la Schela de Petrol Arad nu pot deschide punga fără acordul Sucursalei Timișoara. Până acum, în linii mari, am obținut fondurile solicitate, sperăm ca și pe viitor să avem același succes.

– Cum tot la un succes vă gândiți și în meciul de sâmbătă (n.a. - astăzi) cu Certejul. Sau va fi o întâlnire strategică, așa cum se aude prin târg...

– Ce vreți să spuneți?

– Ați urma să cedați punctele Certejului, pentru a le recupera etapa următoare la Deva...

– Sunt zvonuri nefondate. Echipa își va apăra corect șansele, atât cu Certejul cât și cu toate celelalte formații din serie.

– Aici intră și restul divizionarelor C arădene?

– De la celelalte echipe din Arad ne așteptăm doar să nu se dea la o parte în meciurile cu contracandidatele noastre la evitarea retrogradării. În disputele directe nu vor fi aranjamente.

– I-a pregătit „secundul“ Țamboi o floare lui Ștefeligă?

– Nu cred că e cazul. În incidentul din tur, ambii au avut partea lor de vină. Conflictul dintre ei s-a stins demult. Își vor da mâna și își vor face fiecare datoria, unul pe bancă, celălalt în teren.

– Să vorbim despre obiectiv.

– Acesta nu poate fi decât salvarea de la retrogradare. După calculele noastre ne mai trebuie cel puțin 16 puncte pentru a fi liniștiți. Asta cu condiția ca și rezultatele contracandidatelor să nu depășească sfera normalului. Personal, sunt sigur că vom evolua și la anul în Divizia C.

– Așa să fie! Vă mulțumim pentru minutele acordate.

A consemnat
CĂLIN MNERIE

Meci amical A. C. Universitatea Arad - F. C. Kosice 1-0 (1-0)

A marcat: Aslău (min. 19)

A. C. U. Arad: Rusu-Lung, Chirilă (min. 71 Negrilă), Oprean-C. Vizitiu (min. 73 Rus), Aslău, L. Paul (min. 83 Pocean), Varga, Bâgu (min. 58 S. Roșca) - Pavel (min. 76 Izvernar), C. Roșca (min. 39 Blăniță). **Antrenor:** Marcel Coraș.

F. C. Kosice: Feke (min. 46 Kovac), - Toth, Vagner, Hisciak (min. 67 Szilaghy), Danko-Korinek, Toth, Sasak (min. 79 Stolar), Milovski (min. 67 Rusinko) - Savic, Matej (min. 63 Visla), Nagy. **Antrenor:** Vlcev Jozef

Arbitri: Cristian Trif-Mircea Gornic, Mihai Jivan jr.

Ieri după-amiază, stadionul CFR-Vagonul a găzduit meciul amical dintre A. C. Universitatea Arad și F. C. Kosice, formație ce activează în liga a doua a campionatului din Slovacia.

Unicul gol al partidei a fost marcat de Mircea Aslău, în minutul 19, când „căpitanul“ arădenilor a executat o lovitură liberă de la 17 m lateral dreapta, direct în „păianjenul“ porții adverse.

Oaspeții nu au impresionat la nici un capitol, diferența de o ligă dintre cele două echipe nefiind vizibilă, după aspectul jocului. Abia în partea a doua a jocului, slovacii au amenințat mai periculos poarta lui Rusu, doar prin șuturi de la distanță, care însă nu au atins ținta.

În concluzie, putem afirma că un meci ce se anunța a fi deosebit de interesant a fost doar un joc controlat de A. C. U., iar dacă scorul nu a fost mai mare, motivul este lipsa de inspirație a atacanților arădeni în faza de finalizare.

De menționat că la prima parte a jocului au asistat și jucătorii echipei UTA, alături de antrenorii Ionuț Popa și Dan Mănăilă.

RADU ROMANESCU

Fotbal -Divizia D

Universitatea Arad-Înfrățirea Iratoș 2-0 (1-0)

Fără să se ridice la un nivel spectacular ridicat, meciul dintre combatante a ieșit în evidență prin angajamentul extrem al jucătorilor, dus uneori peste limita regulamentului. Gazdele au deschis repede scorul, în minutul 8, balonul centrat de Pocaznoi fiind expediat în bară de Zamă și apoi reluat în plasă, din apropiere, de Lădău. Replica nu întârzie, Pall și Toma amenințând cu egalarea. De cealaltă parte, Lădău trece pe lângă majorarea diferenței.

După pauză, mingea trimisă cu capul de Zamă șterge bara transversală. Oaspeții insistă, luptă pentru remiză, însă în minutul 65, o greșeală defensivă a Înfrățirii este speculată de Mogoșanu care îl învinge pe M. Pall și „închide“ astfel tabela.

Universitatea: Zaharia-Roman, Zamă, Mogoșanu, Miheț, Pocaznoi, Holiartoc, Burlan, Lădău, Suciu, Degetar. Au mai jucat Raicu, Andea și Chetronie. Antrenor: Gabor Biro.

Înfrățirea: M. Pall-Teușde, Buș, Ioja, Lovas, Arhilie, N. Pall, Niculesei, Toth, Toma, Săpungiu. Au mai evoluat Luca, Horvath și Vasiliu. **Antrenor:** Florin Arhilie.

A arbitrat cu erori Doru Herțeg, asistat de Marcel Vida și Mircea Toderici. **Observator A. J. F.:** Nicolae Ardelean.

Au asistat 200 de spectatori, printre care și o zgomotoasă galerie vizitatoare. Meciul a debutat cu o întârziere de 20 de minute, arbitrul Vida ajungând mai târziu la stadion. La juniori: 7-0.

A. HĂRȚĂU

Start (și) în returul Diviziei A

Astăzi pornește la drum și „caravana“ Diviziei A la fotbal, odată cu disputarea primei etape din retur. Iată programul jocurilor și al transmisiunilor TV:

* Oțelul Galați - FC Național (sâmbătă, ora 15,00, pe **TVR 1**)
* Gloria Bistrița - „U“ Craiova (sâmbătă, ora 15,30)
* FC Argeș - Astra Ploiești (sâmbătă, ora 15,30)
* Petrolul Ploiești - Sportul Studențesc (sâmbătă, ora 15,30)
* FC Brașov - Farul Constanța (sâmbătă, ora 15,30)
* Steaua - FCM Bacău (sâmbătă, ora 17,00, pe **Pro TV**)
* Ceahlăul Piatra Neamț - Dinamo (duminică, ora 15,00, pe **TVR 1**).
* Rapid - UM Timișoara (duminică, ora 20,00, pe **Pro TV**).

D.S.

La FC UTA

ACREDITĂRILE DIN TUR RĂMÂN VALABILE

Președintele clubului UTA, dl. Marin Lupaș, ne-a informat că legitimațiile și acreditările emise de club pentru partidele din turul campionatului - aici, nu e vorba despre abonamente - la peluze, tribune și tribuna oficială rămân valabile și pentru partea a doua a sezonului.

Suporterii care doresc să își achiziționeze abonamente pentru meciurile din retur, o pot face în fiecare zi, în incinta barului „Ando“, din fața stadionului UTA. Prețul acestora este de 100.000 lei - la peluze și 125.000 lei - la tribune.

Handbal masculin

LA DRUM, CU ACELAȘI OBIECTIV: PROMOVAREA

Startul returului la handbal Divizia A, reprezintă pentru iubitorii sportului cu mingea la semicerc un bun prilej de a-și potoli setea de handbal, deși numărul acestora, la Sala „Polivalentă“ este foarte redus. La fel ca și în tur, HC Safilar pornește cu un singur gând, acela de a promova în elita handbalului național. **„E greu, dar nu imposibil. Șanse avem și noi și Reșița și Lugojul“** ne-a spus zilele trecute unul dintre cei doi antrenori, Ioan Buruc. Cu mici modificări, lotul de jucători care s-a clasat, pe locul al IV-lea la finele turului este același: Ungureanu, Drăgan, Florea (portari) - Dreghici, Huian, Cristescu, Ursache, Revilak, Vitișan, Gabor, Biriș, Tudor și Sergheev, la care se adaugă sportivii proveniți de la echipa de juniori: Claudiu Dărăbuț, Gabor Kovaci și Emanuel Tulcan. În schimb, alți trei handbaliști nu mai activează la Safilar: Vaidasigan și Peter care sunt în armată și Chindriș, jucătorul abandonând sportul, în speță handbalul.

În pauza competițională, formația arădeană a jucat nouă meciuri amicale, ultimul săptămâna aceasta la Sânicolaul Mare cu echipa Aranca din localitate. Pentru cei interesați, Safilar și-a adjudecat victoria cu scorul de 42-37, cel mai prolific handbalist fiind Dreghici cu 13 goluri, urmat de Huian cu 9 și Cristescu cu 6. Ca o concluzie la acest program de pregătire, antrenorul Buruc ne-a declarat: **„În general, grupul de bază al echipei a făcut față cerințelor, însă sunt probleme la finalizare și la concentrarea de joc a băieților.“**

A. CIOLOCOI

PĂULIȘANA PĂULIȘ A SPUS „PAS“ DIVIZIEI D

Ieri, odată cu primul fluier al întâlnirii Universitatea - Iratoșu, caravana Diviziei D s-a pus din nou în mișcare. Vor fi 15 etape la sfârșitul cărora vom afla echipa ce va participa la barajul pentru promovare în „C“, dar și numele combatantelor ce vor lua drumul „Onoarei“. Doar trei dintre ele, una direct și celelalte după baraj dacă va fi cazul, pentru că Păulișana Păuliș nu a mai așteptat să se tragă linia și s-a retras din campionat, la jumătatea sa. „Uns“ președinte, cu nici o săptămână în urmă, Nicu Ardelean nu a mai putut face nimic din moment ce: **„nu s-au găsit minimum de fonduri pentru ca echipa să fie menținută în viață. Degeaba Consiliul Local Păuliș ne-a alocat 30 de milioane de lei, pentru că acești bani vor intra în contul clubului de abia la toamnă. Nu mai avea nici un rost să ne chinuim, pentru că această sărăcie lucie și lotul redus de jucători tot la retrogradare ne-ar fi condus“** - a concluzionat președintele păulișan.

Așadar, în fiecare rundă din retur, câte o divizionară D arădeană nu va avea adversar, dar va câștiga la „masa verde“ meciul ce trebuia disputat împotriva Păulișanei. Prima beneficiară este Victoria Nădlac, care, astăzi, va sta.

CĂLIN MNERIE

Polo

În fața Stelei

ARĂDENII CAUTĂ SURPRIZA

Astăzi și mâine, cu începere de la orele 18,00 respectiv 11,00, bazinul acoperit „Delfinul“ va fi locul de disputare al meciului de polo dintre Astra Arad și Steaua București, contând pentru Superliga Națională. Deși balanța pare să încline de partea oaspeților iar, în plus, Cosma și Broșovszky sunt suspendați, antrenorul Ladislau Striffler nu exclude șansa unui rezultat favorabil în cadrul „dublei“, declarând următoarele: „Jucăm acasă și vom încerca să facem o figură frumoasă. Sper să nu dezamăgim publicul. Steaua a mai slăbit valoric deci există chiar posibilitatea să o surprindem“.

A.H.

Șoimii Lipova, gata de start

Șoimii Lipova așteaptă startul sezonului de primăvară cu liniștea ce i-o dă un loc călduț în Divizia D și lipsa grijilor privind promovarea sau retrogradarea. Situația financiară a echipei abia poate să asigure buna desfășurare a returului de campionat, nici gând de alte obiective îndrăznețe.

Dl. prof. Mircea Dumitru, președintele clubului, ne-a declarat că de pregătirea echipei se ocupă antrenorul Dorel Stoinescu, fostul antrenor L. Bubela renunțând la echipa lipovană. Lotul de jucători este destul de subțire: Lingurar M. și Csapo I. - portari; Lăcătuș C., Deffert C., Schmidt D., Ghiță D., Bordea D., Marian C., Olaru C., Crefelean C., Stei Al., Lingurar F., Păuna C., Sorescu C. Au fost promovați trei juniori din pepiniera proprie: Olaru Răzvan, Jucu Florin și Secoșan Mihai, care au dat satisfacție în perioada pregătirilor de iarnă.

Echipa s-a pregătit în localitate și a susținut mai multe meciuri amicale cu formații din zonă. Noua conducere tehnică dorește să formeze o echipă tânără, în care accentul să se pună pe tehnicitate, disciplină tactică și angajare la efort și cu care în viitor să facă o figură mult mai frumoasă în Divizia D. Așa cum o cer tradițiile sportive și posibilitățile orașului Lipova.

DORIN OCNERIU

ABONEAZĂ-TE LA ADEVĂRUL

Pentru luna aprilie, prețul abonamentului este de numai 49.500 lei

PENTRU ABONAȚI, ZIARUL COSTĂ DOAR 1900 LEI

Se pot face abonamente și pe trei luni, șase luni și un an, abonații nefiind afectați de majorările de preț ulterioare.

Cititorii care doresc să se aboneze la cotidianul „Adevărul" și întâmpină dificultăți în contractarea abonamentelor sunt rugați să sune zilnic, între orele 8-16, la Oficiul Județean de Poștă Arad (tel. 230.850) sau la redacția ziarului nostru (tel. 281.797).

MATRIMONIALE

SEXY, provocatoare, pasională, ofer relații intime, fără prejudecăți. Telefon 091.778.190. (6115)

SALON de LUX, ultramodern, oferă masaje erotice. Programări, telefon 092.600.452. (6628)

VÂNZĂRI APARTAMENTE O CAMERĂ

Vând garsonieră, confort I, et. III, (ne)mobilată, Confecții. Telefon 094.126.125. (6612)

Vând apartament la casă proprietate în Arad, str. P. Rareș nr. 34, compus: 1 cameră, baie, bucătărie, gaz, apă, canalizare, preț 5.500 $, negociabil. Telefon 090.192.516. (6152)

Vând apartament 1 cameră, super central. Telefon 267823, seara. (6483)

Vând garsonieră, confort I, Micălaca, preț 5500 USD, negociabil. Telefon 094.512.106. (6111)

Vând garsonieră cu îmbunătățiri, Chișineu Criș, Telefon 520646. (1154279)

VÂNZĂRI APARTAMENTE DOUĂ CAMERE

Vând apartament 2 camere, îmbunătățiri, etaj I, Alfa. Telefon 095.812.073. (4185)

Vând urgent apartament 2 camere, etaj I + garaj, complet utilat, ultramodern, zona Intim. Telefon 092.381.749. (6011)

Vând apartament 2 camere, confort I, lângă Piața Fortuna. Telefon 219042; 094.533.258. (6147)

Vând apartament 2 camere, cartier Alfa. Telefon zilnic, seara, 258797, 258716. (6207)

Vând apartament zonă centrală 2 și 3 camere, preț atrăgător. Telefon 289322, 092.237.548. (6503)

Vând apartament 2 camere îmbunătățit, contorizat, Aurel Vlaicu. Informații telefon 212833 după ora 16. (6555)

Vând apartament 2 camere bloc 304, 10.000 Eu negociabil. Telefon 095.878.793. (6566)

Vând apartament zona Vlaicu, mobilat-nemobilat, et. I. Telefon 057-562782. (9397609)

Vând apartament 2 camere 2.000 $, etaj I. Telefon 098.235.557. (6556)

VÂNZĂRI APARTAMENTE TREI CAMERE

Vând apartament 3 camere, ultracentral și o pianină Doina. Telefon 270232, orele 16-20. (6235)

Vând apartament 3 camere, Vlaicu, preț 11.000 USD. Telefon 289294. (6526)

Vând apartament 3 camere, etaj I, îmbunătățiri (contorizat, încălzire gaz, termopan). Telefon 092.394.414; 276466. (6549)

Vând apartament trei camere, modernizate și în soare. Telefon 090.513.627. (6473)

Vând apartament 3 camere, schimb cu 2+diferență, Confecții. Telefon 258116. (6647)

Vând 3 camere, nefamiliști, alăturate (una lângă alta) curent electric, în localitatea Vladimirescu, 1.800 USD, numai împreună. Telefon 515177. (6642)

VÂNZĂRI APARTAMENTE PATRU CAMERE

Vând apartament situat în Piața UTA, central, 4 camere, decomandat, două băi (instalații cupru), gresiat, WC-uri suspendate, salon cu loc de servit masa, balcon închis și terasă mare, deosebită, 7 m lungime, în piatră, uși masive stejar, hol mare marmură, interfon, telefon, satelit, gaz etc; cu mobilier masiv, cum ar fi: Mona Lisa, hol Veneția etc. Preț 55.000 $, negociabil. Telefon 289544; 095.245.147. (6046)

Vând apartament 4 camere, zona Gării, etaj I, contorizat, interfon. Telefon 234728. (6488)

VÂNZĂRI CASE

Vând apartamente cu 2-3 camere, la casă cu 5 apartamente, central, curte, piscină. Telefon 092 397 419. (6209)

Vând casă în Pâncota. Informații telefon 281228. (3590)

Vând casă 4 camere, toate condițiile, grădină mare, Pârneava. Telefon 092.878.011. (5963)

Vând casă cu grădină în orașul Nădlac. Informații suplimentare la telefon 091.936.100. (6019)

Vând casă, Sânicolau Mic, hadă, str. Căpșunilor, nr. 9. Telefon 278363, după ora 15. (6137)

Vând apartament la casă, 2 în curte, 2 camere, bucătărie, cămară, anexe, grădină mică, zona Grădiște, 7500 USD. Telefon 092.260.935. (6168)

Vând casă Săvârșin, loc deosebit, sub pădure, cu teren, pomi fructiferi. Telefon 090.069.907; 094.928.511; 256000. (6273)

Vând apartament la casă cumpărat cu Legea 112. Telefon 514573 după ora 19. (6229)

Vând casă Vârful cu Dor, nr. 36, vizavi de Poliție. Telefon 240659, după ora 16. (6180)

Vând două case pe același intravilan la intrare în Sânpaul nr. 225, foarte multe anexe, grădină 3500 mp, drum asfaltat, 18.000 $. Telefon 416201. (6134)

Vând 2 case pe același intravilan, la intrare în Sânpaul nr. 225, cu foarte multe anexe, grădină 3.500 mp, 6 km de Arad. Merită văzute. Telefon 416201. (5344)

Vând casă mare și 10 ha pământ în Vârșand. telefon 214267. (6228)

Vând casă Chișineu Criș, preț negociabil. Telefon 091.777.005, 282049. (6477)

Vând casă mare pentru privatizare, cu beci mare, totul betonat. Telefon 056/169608; 056/198375. (3792)

Ocazie unică! Vilă nouă, stil oocidental, 440 mp (parter + mansardă), grădina (gazon + pomi) irigată, încălzire centrală, cuptor barbeque, teren total 1855 mp, zonă rezidențială, preț 86.600 Euro; casă complet renovată, pregătită pentru cabinete medicale, birouri, cabinete avocat-notar, curte, grădină, hală 127 mp, teren total 1055 mp, preț 18.100 Euro, ideal sediu firmă, motel, etc. Cele 2 proprietăți sunt alăturate, situate în zona rezidențială Curtici. Telefon 094.838.558 sau 092.611.705 între orele 9-16, zilnic. (6499)

Vând casă mică cu teren aferent zona Subcetate. Telefon 092.397.414. (6549)

Vând casă 85 mp, cu posibilități mansardă, anexă locuibilă 45 mp, Kisdombegyhaza, Ungaria, 14.000 USD. Telefon 003630/2058319. (2306)

Vând casă în comuna Sântana, județul Arad. Telefon 462412; 092.238.350. (4703)

Vând casă tip Samantha, toate condițiile, preț 34.000 $, negociabil. Telefon 276098, 094 928 615. (6224)

Vând casă mare în Aradul Nou, Calea Timișorii nr. 114. (6116)

Vând casă str. Petru Rareș, Grădiște, spre Oradea, nr. 66, vilă, posibilități de privatizare, cu 3 nivele, 75.000 $ negociabil. Telefon 234257. (6406)

Vând vilă ultracentral, toate utilitățile, pretabil pentru sediu firmă, casă protocol, cabinete, preț negociabil. Telefon 057/230820; 092.971.652. (6337)

Vând casă 3 camere, bucătărie, baie, anexe, gaz la poartă, grădină 1.070 mp, Curtici (lângă gară), 9.500 $, negociabil. Telefon 233146. (6439)

Vând casă solidă, front stradal, ultracentral, două camere + dependințe, curte și grădină mare. Telefon 252610. (6469)

Vând casă țărănească + 2.500 mp, loc pitoresc, între dealuri, localitatea Șoimoș. Telefon 252610. (6469)

Vând casă în comuna Zimandul Nou, sat Andrei Șaguna, nr. 72, cu grădină mare, vie, apă în curte, gaz la poartă. Telefon 520246. (1154273)

VÂNZĂRI SPAȚII

Vând alimentară (vad bun) și casa în care funcționează. Telefon 092.226.346. (6066)

Vând gheretă, Piața Miorița + SRL funcționabil. Telefon 094.927.703. (6459)

Vând spațiu central pe Ștrandul Neptun, amenajat bar - restaurant. Telefon 093.799.892. (6431)

Vând hală suprafață 1200 mp, cu teren extravilan 1 ha, gunoi pentru fertilizat. Telefon 246253. (2233)

VÂNZĂRI TERENURI

Vând teren arabil, suprafața 2.40 ha, zona Gai, Arad. Telefon 274057. (6110)

Vând 2,7 ha centură-Sere, utilități, posibilități parcelare sau extindere. Telefon 095 365 755, 235171. (6186)

Vând teren 1000 mp, lângă viitoarea Piață Subcetate, toate utilitățile. Telefon 093.724.216; 091.777.005. (6477)

Vând 5000 mp teren intravilan Aradul Nou, apă, agent termic, gaz, curent. Telefon 092.355.963. (6524)

VÂNZĂRI AUTO

Vând CIELO, an fabricație 1996, cu climă, stare excelentă. Telefon 095 600 595. (6665)

Vând RENAULT 9 Diesel, 1600 cmc, an 1987, geamuri electrice, închidere centralizată, persoană fizică, stare foarte bună, preț 2.300 $. Telefon 093.343.969.

OFERTĂ SPECIALĂ! Vând ANVELOPE de autoturism, ARO, camion, cu MARI REDUCERI DE PREȚ. Telefon 259339, 094.706.321, sau LIPOVA 563027. (5929)

Vând mașini Euro 3, leasing. Telefon 095.380.320. (6044)

Vând camion Star 1142, 7 tone+remorcă 5 tone, prelată. Telefon 057-468619; 092.629.646. (6096)

Vindem PIESE ARO, prețuri avantajoase, str. Bogdan Voievod nr. 34, lângă Fabrica nouă de zahăr, zilnic, orele 8-20. Telefon 274297. (6122)

Vând Saviem 7 tone, stare excepțională. Telefon 270986. (6158)

Vând urgent și ieftin Alfa Romeo Diesel, înscrisă persoană fizică. Telefon 093.779.316. (6167)

Vând VW Passat, an 1999, înmatriculat 1,9 TDi, toate dotările, impecabil. Telefon 094 606 564. (6200)

Vând Renault 19 Samat, an 1989, stare foarte bună, persoană fizică. Telefon 231989. (6225)

Vând Fiat Croma benzină, stare bună, 750 USD; vând Fiat Croma Turbo Diesel, stare foarte bună. Telefon 098.230.485. (6308)

Vând 2 autoturisme TICO, an fabricație 2001, kilometri parcurși 30.000, stare foarte bună, preț 3.500 USD/buc., negociabil. Telefon 057/523035; 094.793.956. (1154275)

Vând urgent Volkswagen Transporter, lung, 8+1 locuri, microbus. Telefon 057-246182, 094 645 923. (6359)

Vând urgent TV camionetă F-14, stare foarte bună. Telefon 277027. (6402)

Vând Opel Combi, 1997, înmatriculat 2001. Telefon 093.300.063. (6056)

Vând Dacia 1300, 1980, perfectă stare, CIV, numere noi, 400 $, fix. Telefon 093.045.296. (6460)

Vând camion Man 7,5 tone, înmatriculat, motor defect, 3.100 $. Telefon 090.043.413. (6482)

Vând Dacia 1300, stare de funcționare, CIV. Telefon 090.474.229. (6495)

Vând Dacia 1310 TX, 1989, CIV, VT 2003, 900 USD negociabil. Telefon 090.093.999. (6566)

AGENȚII DE PUBLICITATE

SEBIȘ
Primăria orașului Sebiș
◆ Agent publicitar **Ciolea Mirela**
◆ Program 8,00 - 15,00
◆ Telefon 310.303

LIPOVA
S.C. ELCOTRANS S.R.L. Lipova
◆ Str. Bălcescu Nr. 16,
◆ Telefon 561.426 sau Fax 563.091
◆ program 7,30-15,30

INEU
Primăria orașului Ineu
◆ agent publicitar **Carmen Țole**
◆ program 8,00 - 15,00
◆ Telefon 092-846765

NĂDLAC
„GYURIAN"
◆ agent publicitar
Gyurian Bohuslav
◆ str. Griviței Nr.76
◆ program 8,00 - 20,00

CHIȘINEU CRIȘ
Primăria orașului Chișineu Criș
◆ Agent publicitar
Mihaela Brândaș
◆ Program 8,00 - 15,00
◆ Telefon 520.098

SÂNTANA
Bibliotecă
◆ Agent publicitar **Al. Victoria**
◆ Program: 8,00 - 15,00
◆ Telefon: 462471

GURAHONȚ
Primăria orașului Gurahonț
◆ Gelu Ranoiu, nr. 18, Telefon 316.070
◆ Agent publicitar **Alexandru Herlău**
◆ Program: 9,00 - 15,00

PÂNCOTA
S.C. ELIDOR
◆ Str. T. Vladimirescu, nr. 34
◆ Agent publicitar
Cristina Mihăicuța
◆ Program: 8,00 - 15,00
◆ Telefon: 466.213

CURTICI
◆ Str. Vasile Goldiș nr. 1
(Magazinul HOBBYLAND)
◆ Program: 9,00 - 18,00

SĂVÂRȘIN
Magazinul alimentar Mixt „HANS AUTO"
◆ Str. A. Iancu Nr. 411
◆ Telefon: 557.339

SOMOȘCHEȘ
◆ Agent publicitar înv. **Ioan Nagy**
◆ Telefon: 328.093, 090.164.917

ȘIRIA
La căfana lu Lae
(fostul cinematograf)
◆ Agent publicitar **Ciobanu Carmen**
◆ Orar 7 - 24

VÂRFURILE- MĂGULICEA
◆ Agent publicitar **Sida Voicu**
◆ Telefon 318442

ANUNȚURILE se primesc în regim de urgență și pot să apară în ziarul „ADEVĂRUL" de a doua zi.
Informații telefon **280.904**

Vând Dacia 1310, 1986, stare foarte bună, Telefon 090.459.437. (6538)

Vând Opel Omega Combi, din 1992, și Cielo 40.000 km. Telefon 212555 și 094.280.323. (6125)

Vând Audi 80 CC, 1,6 Diesel, persoană fizică, 2.000 $, negociabil. Telefon 218317; 095.646.497. (6264)

Vând Opel Astra 1,6i, an 1993, extrase, genți aluminiu, 4+1 uși, preț 3.700 $. Telefon 091 418 650. (6354)

Vând Mazda 626, înmatriculată. Telefon 090.513.627. (6473)

Vând Dacia 1300, CIV, numere noi, preț 450 $, negociabil. Telefon 278236. (6547)

Vând Fiat 127, talon și CIV. Informații telefon 246306. (6583)

Vând FIAT CROMA, FIAT REGATA și VOLKSWAGEN GOLF 2, impecabile, numere Italia, valabile, preț bun. Telefon 280260. (6595)

Vând camion MAN Diesel, an 1987. Relații telefon 095.644.068; 095.051.216. (6606)

Vând instalație gaz auto Landi Renzo. Cumpăr motor Citroen BX1,4. Telefon 096.323.483. (6608)

Vând talon Dacia 1300 cu numere vechi, 1.000.000 lei. Telefon 093.357.013. (1154278)

Vând tractor 650, stare perfectă, localitatea Apateu nr. 183. Telefon 327368. (1154281)

Vând microbuz Renault Espace Turbo Diesel, 1987, Citroen BX 19 Diesel, 1986. Telefon 092.571.342. (Ag.)

Vând microbus Peugeot J5, de marfă, lung și înalt, CIV, persoană fizică, nr. noi, VT 2003, taxe la zi, 3.400 $, negociabil. Telefon 094 222 463. (6654)

Vând Dacia Nova stare foarte bună, an '98. Telefon 095.581.059; 090.545.720. (6667)

VÂNZĂRI ELECTRO

OCAZIE! Mari reduceri de prețuri la TV COLOR, VIDEO, MAȘINI de SPĂLAT, FRIGIDERE, COMBINE FRIGORIFICE, CONGELATOARE, LĂZI FRIGORIFICE, ASPIRATOARE. Sunați la telefon 259339 sau LIPOVA 563027, 094.706.321. (5929)

Vând CASE MARCAT FISCALE, CÂNTARE și PLATFORME ELECTRONICE, NUMĂRĂTOARE de BANI. Telefon 282829; 272727. (32113)

Vând Laptop de firmă (IBM, Compaq, etc.) Pentium 2,3 prețuri 400-900 USD. Telefon 092.281.515. (6630)

Vând CALCULATOR IBM 486, monitor color 15" Siemens, mouse, imprimantă OKI, matricială, nouă, totul funcționează perfect. Telefon 216552. (6619)

Vând TV Panasonic, nou, 76 diagonala, ecran 16:9, model 2002 + măsuță, preț 790 USD, negociabil. Telefon 092.281.515. (6630)

Vând CASE MARCAT FISCALE, CÂNTARE ELECTRONICE și CONSUMABILE. Telefon 281188; 211211. (c.96)

Vând TELEVIZOARE COLOR, MAȘINI de SPĂLAT RUFE sau VASE, FRIGIDERE, CONGELATOARE, LĂZI FRIGORIFICE, toate de calitate superioară, garanție 1 an. Telefon 091.076.611; 057/284057. (6214)

(Continuare în pagina 14) ◄

☛ (Urmare din pagina 13)

Vând MAȘINI SPĂLAT AUTOMATE, COMBINE FRIGORIFICE, CONGELATOARE, TV COLOR toate dimensiunile, cu telecomandă și garanție. Telefon 275681. (5549)

Vând TV COLOR, diagonale 35-80 cm, telecomandă, garanție, MAȘINI SPĂLAT AUTOMATE, FRIGIDERE, CONGELATOARE. Strada Unirii nr. 4, orele 10-18. Telefon 284000. (5549)

Vând la cele mai bune prețuri TV color, mașini automate, combine, congelatoare și lăzi frigorifice. Telefon 274600 sau 241355. (6043)

Vând Duron 750 MHz 128 RAM HD 40 GB placă video RIVA TNT CD ROM sunet, boxe, modem, monitor 17. Telefon 280260. (6595)

Vând PENTIUM 2 - 366 MHz 64 - RAM HD 6,2 monitor 15, CD ROM, tastatură mouse, 280 $. Telefon 280260. (6595)

Vând PENTIUM 1 - 133 mhZ 32 ram hd 1,2 monitor 14, tastatură mouse, 100 $. Telefon 280260. (6595)

Vând diferite BOXE pentru computer. Telefon 280260. (6595)

Vând televizoare color, diferite modele, teletext, garanție. Telefon 338090, Arad. (6639)

Vând mașini spălat automate, televizoare color, diferite diagonale, garanție. Telefon 251392. (6638)

VÂNZĂRI DIVERSE

Vând FERESTRE și UȘI PVC Germania cu GEAM TERMOPAN, diferite dimensiuni. Telefon 256769; 092.239.242. (6234)

Vând MOBILIER modern, nou, BUCĂTĂRII de la 6.500.000, BIBLIOTECI de la 6.500.000, DORMITOARE de la 8.000.000, CAMERE COPII de la 7.500.000, DULAPURI, BIROURI, MĂSUȚE TV etc. Telefon 256769; 092.239.242. (6234)

PUI de ȘIRIA. Vindem populației în limita stocului, la Ferma PRODAGRO CETATE, din Șiria, azi, 09.03. 2002, PUI VII DE CARNE cu vârsta de o săptămână și pui de cca 800 g. Informații Telefon 094.577.826. (5497)

Vând PLASĂ GARD zincată, 20.000 lei/kg, toate dimensiunile; COTURI și BURLANE FUM 25.000 lei/ buc; CUIE, 15.500 lei/ kg; PLASĂ RABITZ 36.000 lei/ kg; SÂRMĂ NEAGRĂ 16.500 lei/ kg; SÂRMĂ ZINCATĂ gamă completă, ELECTROZI SUDURĂ, 45.000 lei, str. Vrabiei nr. 4. Telefon 289997, 094 289 997. (5924)

Vând POMI FRUCTIFERI și ORNAMENTALI: trandafir, magnolie, tuia. Dorobanți, nr. 475. Telefon 095.839.884, Kiss. (4493)

Vând rolete plastic import - 270.000 lei/mp; rolete lemn tei - 400.000 lei/mp; obloane mobile lemn - 850.000 lei/mp. Telefon 092.282.380. (4994)

Vând pomi fructiferi, din pepiniera Dorobanți, diferite specii și plante ornamentale, sămânță lucernă. Ing. Cazan, telefon 535001, 094.519.481. (5564)

Vând, din dezmembrări sere, țeavă și sticlă. Telefon 094 649 637, 091 288 627. (5898)

Vând pomi fructiferi altoiți și ornamentali Magnolia. Informații Cuvin nr. 210, telefon 461064; 094.174.785, familia Oloieru. (6183)

Vând BOLȚARI, ZGURĂ sau BETON, toate dimensiunile, PAVELE, BORDURI. Telefon 095.634.885; 092.621.600. (4614)

Vând LEMNE FOC, NISIP, BALAST, la domiciliu. Telefon 277027. (5388)

Vând LEMNE FOC, NISIP, BALAST, la domiciliu. Telefon 210771. (5389)

Vând pui de o zi, rasă comună. Telefon 262619. (5900)

Vând nisip și balast la domiciliul clientului. Telefon 095.203.488; 284050. (6010)

Vând găini ouătoare Rosso, localitatea Vârfurile. Telefon 318481. (6041)

Vând rolete plastic, import, uși și geamuri. Telefon 095.380.320. (6044)

Vând termoteci pe gaz Vaillant, Yunkers, instanturi pe gaz Vaillant, Yunkers, convectoare, pompe de recirculare Vaillant, Grundfos, Willo etc, diferite piese de schimb, garanție, piese de schimb. Telefon 095.245.147. (6046)

Vând colțare, canapele. Telefon 286069; 094.604.016. (6081)

Vând rezervoare motorină 5.000-6.000 litri. Telefon 057-468619; 092.629.646. (6096)

Vând urgent agregat spălătorie mașini, ladă frigorifică, frigider mare, aragaz 5 ochiuri, 20 buc. scaune plastic, televizor Sony, preț avantajos, negociabil. Telefon 092.481.692; 091.659.981. (6113)

Vând lemne foc, nisip, balast, la domiciliu. Telefon 214010. (6038)

Vând dulap combinat cu vitrină, pat una persoană. Telefon 252650. (6197)

Vând încălzire proprie + cazan, diferite tipuri de mobilă: Ludovic, Alcmar și de bucătărie. Telefon 280511. (6329)

Vând NISIP și BALAST la domiciliul clientului. Telefon 261946, 259556. (6353)

Vând abricht cu grosime și fără grosime. Informații Sântana, str. Câmpului nr. 116. (1153960)

Vând porc 140-150 kg, 37.000 lei/kg și porumb boabe, 2.200 kg, 23.000 lei/kg. Telefon 416201. (6292)

Vând orgă Roland E-5000R. preț 2200 DM, negociabil; vând orgă Roland. EM.20. 350 $, negociabil. Telefon 095.786.545; 277664. (6444)

Vând SRL multiple activități, casă de marcat fiscală. Telefon 094.927.703. (6459)

Vând rochii de mireasă, import Austria și haine second hand. Telefon 251735. (6472)

Vând cățel Rottweiler 3 luni cu pedigree, foarte frumoși. Telefon 094.583.640. (6191)

Vând pomi altoiți cireși, caiși, pruni. Telefon 286526, Aradul Nou. (6505)

Vând dulap etejat cu 3 uși, demontabil. Telefon 251929. (6537)

Vând instrumente muzicale tlighoarme, bgs flighoane, eufoniu tubă fa, tubă si bemol, bas si bemol, harmoniu, saxofon si bemol. Telefon 270431 după ora 19. (6554)

Vând 20 oi cu miei. Telefon 095.909.159. (1154274)

Vând puicuțe Rosso ouătoare, 150.000 lei bucata. Telefon 213162. (6592)

Vând, preț producător SUBVENȚIONAT, semințe legume: PORUMB, CARTOFI, ARPAGIC, sămânță CEAPĂ neagră, TRIFOI, LUCERNĂ, ghizdei, sfeclă furajeră și diferite tipuri de GAZON. Telefon 287691; 090.069.934. (6187)

Vând abricht, freză verticală, masă tâmplărie, Dacia piese schimb. Telefon 311372. (6318)

Vând rochie mireasă, 1.500.000 lei, negociabil. Telefon 273661. (6598)

Vând bolțari 6.000 lei/ buc. 2000 buc. Telefon 094.341.914; 211646. (6600)

Vând taur montă, exemplar excepțional. Comuna Vladimirescu, str. Libertății 54, telefon 514560. (6571)

Vând convenabil tărâțe la domiciliul clientului; baloți paie. Telefon 094.633.584. (6596)

Vând mobilă bucătărie, bibliotecă compusă din vitrină, dulapuri; mochetă. Telefon 090.452.205. (6594)

Vând garaj ultracentral, zidit, str. Revoluției. Informații telefon 057-267793. (6623)

Vând 400 buc. snopi tulei, Sântana. Informații telefon 462074. (1153663)

Vând făină tip 550, cantități mari, preț 4.500 lei/kg. Telefon 090.172.327. (1153665)

Vând tăurași 200-300 kg. Telefon 092.571.342. (1154280)

Vând termoteci noi, microcentrale pentru scară de bloc, cazane cu lemne, cazane de abur, rate. Telefon 090.848.239. (6635)

Vând 2 chiuvete mari baie, 1 loc veci, acoperit, Eternitatea, central; 1 sobă fontă cilindrică înaltă cu ornamente, stare foarte bună. Telefon 256279; 093.612.256. (6645)

Vând guardian și 10 kg onezin, la prețul vechi. Informații telefon 094.258.740. (6651)

CUMPĂRĂRI TERENURI, IMOBILIARE

Cumpăr pământ agricol, zona Nădlac, preț pentru 1 ha, 600 - 700 Eu, negociabil. Telefon 095.265.035. (6448)

Cumpăr spațiu comercial vad bun, 12, 60 mp sau teren mic pentru construcția unui mic spațiu. Telefon 289391, 095.588.624. (6478)

Cumpăr urgent apartament 2 camere, preferabil Micălaca. Telefon 279718; 094.542.931. (6566)

Cumpăr apartament 2-3 camere în Chișineu Criș, ofer 4.500-5.500 dolari. Informații la telefon 095.354.913 sau 090.044.078. (Ag. Criș.)

CUMPĂRĂRI AUTO

Cumpăr remorcă Padiș 300, înscrisă, eventual numai talon. Telefon 276797, după ora 19.

Cumpăr Dacii între anii 1978-1990, numai cu CIV și numere noi, cu caroserie ruginită, ofer între 5-12 milioane lei. Telefon 093.045.296. (6460)

Cumpăr semănătoare porumb pe 4 rânduri cu fertilizator și cositoare rotativă (cu discuri). Telefon 512437. (Ag. Ineu)

Cumpăr autoturism Diesel (după 1990) în stare bună, până la 1.700 cmc, prefer VW Passat, ofer 3.000-3.600 USD. Telefon 328091, 282124. (6655)

CUMPĂRĂRI ELECTRO

Cumpărăm cartușe consumate pentru imprimante și copiatoare. Telefon 092.783.787. (5938)

CUMPĂRĂRI DIVERSE

Cumpăr vaci, vițele, tauri. Telefon 288968; 092.941.123. (5520)

Cumpărăm vaci și juninci. Telefon 250866; 095.681.191. (6055)

Cumpăr porumb boabe și știuleți, grâu, plata pe loc. Telefon 094.784.568; fax 274833. (5985)

Cumpăr porci pentru sacrificat. Plata pe loc. Telefon 095.256.060. (6058)

Cumpăr vaci și tineret bovin, peste 300 kg. Plata pe loc. Telefon 094.433.112. (6059)

Cumpăr bovine pentru sacrificare. Telefon 094.294.666; 095-624.006; 274744. (6340)

CERERI ȘI OFERTE DE SERVICII

SC LIDIA SRL, angajează: 10 CONFECȚIONERE (CONFECȚIONERI); 8 ZINGERIȘTI; 2 ÜBERDEK; 3 TRIPLOK; 1 MAISTRU; 1 CTC-ist. Salar de încadrare 3.800.000 lei. Informații la sediul firmei Arad, B-dul Revoluției nr. 35. Telefon 250078. (f.2360860)

CONSTAR angajează BETONIȘTI - DULGHERI. Telefon 254326; 254401 orele 7.30 - 15.30. (6530)

Angajăm BARMAN - OSPĂTAR fete tinere, prezentabile (calificate). Informații telefon 057 - 242055. (6548)

AD TEHNIC, producător mobilier la comandă, angajează INGINER PROIECTANT: cunoscător program AUTOCAD, permis conducere categoria B, domiciliul Arad, vârsta maximă 40 ani. Telefon 276975, 270637 orele 10-14. (6327)

„ATLASSIB", Agenția Arad, angajează: AGENT TURISM: studii medii sau superioare, permis conducere, domiciliul Arad, telefon, experiență activitate de birou, cunoștințe operare calculator, cunoașterea unei limbi de circulație internațională. Telefon 057-270562; 069-231113 int. 391, 354. (6428)

Societate de CONSULTANȚĂ FINANCIARĂ angajează ABSOLVENȚI STUDII SUPERIOARE ECONOMICE și JURIDICE, cunoscători ai limbii italiene. Informații suplimentare: telefon 092.701.362; 091.996.960. (6344)

Angajăm ȘOFER PROFESIONIST, cu experiență în distribuție și VÂNZĂTOARE pentru magazin alimentar non-stop, cartier Alfa. Telefon 214461; 090.800.195. (6575)

Caut FEMEIE îngrijit femei bolnavă, salar 1.000.000 lei, carte muncă. Telefon 5572, sat Valea Mare. (6605)

Angajăm INGINER sau TEHNICIAN CONSTRUCTOR pentru tâmplărie PVC și aluminiu. Condiții: cunoștințe P.C; limba engleză; experiență în domeniu ar fi un avantaj. Telefon 094.507.211. (6634)

Angajez TRACTORIST RUTIERIST. Telefon 092.275.645. (6637)

Angajăm BARMAN-OSPĂTAR și BODYGUARD. Telefon 091.237.380. (6636)

PRESTĂRI SERVICII

Execut lucrări: ZIDĂRIE, DULGHERIE, structuri, armături, acoperișuri, mansarde.. Telefon 534239; 094.182.604. (6135)

MADONA, repară, vinde: FRIGORIFICE, MAȘINI SPĂLAT AUTOMATE, TELEVIZOARE, VIDEO-uri, CAMERE VIDEO, MONITOARE, CALCULATOARE. Arad, telefon 259339, Lipova 563145. (6201)

IFIM execută HIDROIZOLAȚII. Vinde membrană HIDROIZOLATOARE import ITALIA. Telefon 253036; 092.275.563. (6154)

Cabinet contabilitate ținem EVIDENȚĂ CONTABILĂ. Telefon 230200 după ora 17. (6236)

Prestez servicii MENAJ, BABY-SITTER, ASISTENȚĂ PERSOANE ÎN VÂRSTĂ. Telefon 091.731.899. (6580)

DIVERSE

Caut firmă sau persoană fizică, care să se ocupe cu MONTAREA DE BANNERE și obținerea autorizației necesare montării acestora. Telefon 091 993 632. (6395)

Vând sămânță FLOAREA SOARELUI, PORUMB KISKUN, LUCERNĂ, PESTICIDE, ÎNGRĂȘĂMINTE CHIMICE. Pentru suprafețe mai mari de 10 ha, oferim pachet sămânță + ierbicide. La ridicarea mărfii se achită un avans de 20%. Diferența se achită în toamnă, în porumb sau bani. CAUT COLABORATOR ÎN JUDEȚ. Telefon 057/511047; 092.301.782. (1153719)

SC DENTA-CORAL SAN SRL, cu sediul în ARAD, str. Mețianu nr. 6, ap. 4B, dorește autorizație de mediu pentru prestări servicii medicale la adresa mai sus menționată. Eventualele contestații se pot depune la Agenția de Protecția Mediului Arad, Bd. Dragalina nr. 16. (6465)

Oferim condiții deosebite pentru ÎNTREȚINERE PERSOANE VÂRSTNICE pentru locuință. Telefon 095.692.976. (6487)

SC WEST SHOES INDUSTRY ARAD vinde MAȘINI și UTILAJE pentru confecționat încălțăminte, pentru prelucrări mecanice și diverse obiecte de inventar. Deasemenea vinde ÎNCĂLȚĂMINTE din PIELE și diverse materiale. Telefon 057/280880. (6500)

La data de 12 martie 2002, ora 12, se va vinde la licitație publică cota de 1/2 din imobilul situat în GHIOROC, str. Cuza Vodă nr. 9 c, proprietatea lui KISS FRANCISC Jr. Prețul de strigare este de 180.000.000 lei, iar licitația se va ține la Biroul Executorului Judecătoresc din Arad, str. Blajului nr. 2. (6534)

BANKCOOP - B.G.C.P. S.A. vinde la licitație publică în 13.03.2002, ora 15,00, la sediul Punctului de lucru Arad, str. Episcopiei nr. 26, mijloace fixe și obiecte de inventar. (6568)

Achiziționăm MELCI VII, specia HELIX POMATIA. Dorim COLABORATORI pentru achiziție. Relații la telefon 065/168033; 065/163579; 094.500.651; 095.516.702. (f., 2365836)

SC AGRO PARTENER SRL Arad, str. Steagului nr. 40A, dorește să obțină autorizație de mediu pentru activitatea de comerț cu semințe, substanțe fitosanitare, îngrășăminte chimice și alte materiale cu folosință în agricultură. Contestații se pot depune la Inspectoratul de Protecție a Mediului Arad, B-dul Dragalina nr. 16. (6607)

Cooperativa de Consum SÂNTANA vinde SPAȚII de DEPOZIT prin licitație în data de 8.04.2002, ora 12. Telefon 462091. (1153666)

PRIMĂRIA COMUNEI ARCHIȘ anunță licitație publică în data de 18 martie 2002, ora 12 pentru închirierea spațiilor din sectorul zootehnic și pentru încheierea contractelor de colectare a ciupercilor din fondul forestier aparținător - la sediul Primăriei. CONDUCEREA. (f.)

CITAȚII

Se citează numita POPOVICIU ELISABETA FLOAREA, cu domiciliul necunoscut, pentru data de 11.03.2002, la ora 12, la Biroul Notarial Demeter Pașcalău Luminița, cu sediul în Curtici, str. Revoluției nr. 46, în vederea dezbaterii succesorale după defuncta POPOVICIU ANA, născută URS, fostă cu ultimul domiciliu în Curtici, decedată la data de 05.02. 1990. (4283)

Judecătoria Gurahonț, dosar 157/2002, Pârâții JULA ZILARD, JULA FLORA, MERA VALERIA și ASLĂU EVA, toți cu domiciliul necunoscut, sunt citați la această instanță pentru termenul de judecată, 21.03. 2002, ora 9, în proces cu BADĂU NICOLAE din ONȚIȘORI pentru uzucapiune. În caz de neprezentare cauza se judecă în lipsă. (1154654)

TURISM

Transport persoane: SPANIA 220 $; ITALIA 130 $; GERMANIA 50 $; FRANȚA 160 $. Firma „GABOR-ISPAS". Telefon 094.237.911. (6320)

AMAD TOURISTIK efectuează transport internațional SPANIA, ITALIA, PORTUGALIA, FRANȚA, GERMANIA, cu autocare moderne. Asigurări medicale. Rezervări zilnic, Arad, str. Cloșca, nr. 2, telefon 057 - 254453; 094.969.742. (3252)

(Continuare în pagina 15) ☚

(Urmare din pagina 14)

Pletl

Asigură zilnic transport de persoane în GERMANIA pe ruta: Passau - Regensburg - Nürnberg - Würzburg - Aschaffenburg - Frankfurt - Gréssen - Siegen - Köln - Düsseldorf - Essen - Dortmund - Deggendorf - Landshut - Mühldorf - Augsburg - Ulm - Heilbronn - Stuttgart - Pforzeim - Karforuhe - Heidelberg - Mannheim. Călătorii în autocare noi, moderne, însoțitoare de bord, două bagaje gratuite, o masă caldă în UNGARIA. Cu plecare din KARLSRUHE: SPANIA, FRANȚA, PORTUGALIA. Intermediem asigurări medicale. NOU! Din 1 aprilie 2002, săptămânal excursie la COSTA AZAHAR, 11 zile (7 înoptări + mic dejun), 359 Eu. Informații și înscrieri, la AGENȚIILE PLETL din: ARAD, telefon 057/252291; LIPOVA - 057/561377; 563011. (c.)

SCHIMBURI

Schimb (vând) casă mică central, intrare comună, fără cheltuieliu comune, fără grădină, cu apartament 2 camere bloc + diferență. Telefon 211591. (6475)

Schimb apartament două camere, confort II și garaj, Calea Romanilor, cu apartament două camere, blocurile turn sau cu trei camere, tot pe Romanilor. Informații telefon 057/246703 (6587)

ÎNCHIRIERI

Oferim spre închiriere SPAȚII COMERCIALE pentru magazine, depozite, producție. Telefon 281036. (c.)

Închiriez (ofer) spațiu central, str. Unirii nr. 1, Arad. Telefon 094.692.421. (6000)

Închiriez spațiu producție, 350 mp, apă, gaz, trifazic. Telefon 094.824.637. (6042)

Oferim pentru firme, închiriere casă, 150+400 mp, stradă principală, toate utilitățile. Telefon 093.165.374; 256396. (6461)

Ofer spre închiriere spațiu, demisol, amenajat, 60-80 mp, Calea Timișorii cu parcare la șosea. Telefon 286176. (5576)

Dau cu chirie apartament 2 camere, dependințe, pe Calea Romanilor. Telefon 281110. (6387)

Dau în chirie apartament două camere, mobilate, parter, Calea Romanilor. Telefon 057/232315, 284536. (6513)

Ofer închiriere apartament 2 camere, mobilat, contorizat, Romanilor. Telefon 256023; 093.920.320. (3445)

Închiriez (ofer) garsonieră, contorizată, Micălaca. Telefon 276619; 259938; 094.126.860; 095.529.503. (6614)

Închiriez casă cu 2 camere, la 50 DM/lună, Lăcrimioarelor nr. 49. Telefon 095.847.994. (6649)

PIERDERI

Pierdut carnet asigurat, eliberat de CAS Arad, pe numele Dragoș Mariana. Îl declar nul. (6435)

Pierdut carnet șomaj, eliberat de DMPS Arad, pe numele Lazea Ana. Îl declar nul. (1153964)

Pierdut carnet de șomaj, eliberat de Direcția Muncii, pe numele Milak Maria. Îl declar nul. (6502)

Pierdut autorizație de meseriaș individual nr. 257410 din 25.07.1996, pentru persoana fizică Vincze Alexandru, eliberată de Consiliul Județean Arad. O declar nulă. (6476)

Pierdut tichet RCA nr. 2182444/27.12.2001, eliberat de ASIROM Arad, proprietar Coltea Vasile. Îl declar nul. (6485)

Pierdut legitimație de călătorie și carnet de student, eliberate de Universitatea Aurel Vlaicu, pe numele Baciu Daniela. Le declar nule. (6578)

✝ SERVICII FUNERARE ✝

OFERTĂ EXTRAORDINARĂ !!!
SERVICII FUNERARE
RO-STYL COMPANY,
str. M. Eminescu nr. 22,
telefon 214422 și
094.690.121,

oferă **GRATUIT** clienților care apelează la serviciile noastre:

- garnitură de mătase pentru sicriu sau 20% reducere pentru altă garnitură
- transport la domiciliu (în Arad).

Plata și în rate! (c.)

SC „IN MEMORIAM" SRL
str. EMINESCU nr. 4
(ATENȚIE, vizavi de CINEMA MUREȘUL)
Tel. 057-211929, 093.343.964
str. ORIZONTULUI nr. 9A (Bujac)
oferă SERVICII FUNERARE COMPLETE - NON STOP.
Sicrie-modele multiple (simple-lux), sicrie import ITALIA, ACCESORII. Intermediem COLACI, COLIVĂ etc.
ÎMBĂLSĂMĂM GRATUIT (formolizat).
TRANSPORT ÎN ORAȘ GRATUIT
SERVICII: SPĂLAT, ÎMBRĂCAT
PLATA ÎN RATE.
Transport INTERN - INTERNAȚIONAL

✝ DECESE ✝

Cu adâncă durere în suflet anunțăm încetarea fulgerătoare din viață, la doar 61 ani, a iubitului nostru soț, tată, socru și bunic, născut în Cermei,

VASS GHEORGHE (GYURY).

Amintirea ta va rămâne veșnic în inimile noastre! Dumnezeu să te odihnească în pace! Înmormântarea va avea loc duminică, 10.03. 2002, ora 13, de la Capela Cimitirului Eternitatea. În veci nemângâiați: soția Doina, copiii Gică și Toni, nora Monica și nepotul Răzvan.

Cu adâncă durere în suflet anunțăm încetarea din viață a iubitului nostru tată și soț

MARC TERENTIE

în vârstă de 82 ani. Înmormântarea va avea loc azi, 9 martie 2002, la ora 13,30, în Cimitirul din DEZNA. Familia îndoliată.

Cu adâncă durere în suflet anunțăm încetarea fulgerătoare din viață a celui ce a fost

VELICI DUMITRU.

Înmormântarea va avea loc azi, 9 martie 2002, ora 16, la Cimitirul din PECICA. Dumnezeu să-l odihnească în pace! Familia îndoliată.

Cu adâncă durere în suflet anunțăm încetarea din viață a celei ce a fost mamă, soacră și bunică

ȘERB ANA,

în vârstă de 80 ani. Înmormântarea va avea loc azi, 9 martie 2002, ora 13, de la Capela Cimitirului Pomenirea. Dumnezeu s-o odihnească! Fiii: Aurel, Alexandru Șerb cu soțiile.

Cu adâncă durere în suflet anunțăm încetarea din viață a celei ce a fost mamă, bunică, străbunică

BOGLUȚ SAVETA.

Înmormântarea va avea loc duminică, 10 martie 2002, ora 13, de la domiciliul din str. Marnei nr. 16 Arad. Familia îndoliată: Bogluț Ioan și Maria, Bogluț Nelu, Luminița și Geanina.

✝ CONDOLEANȚE ✝

Suntem alături de prietenii noștrii MONI și TONI în greaua încercare pricinuită de decesul tatălui,

VASS GHEORGHE.

Sincere condoleanțe! Marinela și Onoriu FELEA.

Suntem alături de finii noștri TONI și MONA, la dispariția celui care a fost tată și socru

VASS GHEORGHE.

Dumnezeu să-l odihnească! Familia PAL Dorin și Irina. (6674)

Asociația de Proprietari din Calea Romanilor transmite sincere condoleanțe familiei doamnei prof. ȘICLOVAN odată cu trecerea la cele veșnice a soțului

prof. ȘICLOVAN GHEORGHE NICOLAE.

Dumnezeu să-l ierte și să-l odihnească în pace! (6601)

Suntem alături de colegul nostru ȘERB ALEXANDRU în marea durere pricinuită de decesul mamei sale. Sincere condoleanțe! Colegii de serviciu. (6609)

Colectivul Centrului de Plasament nr. 1, Arad este alături de colega lor FĂRCAȘ CORNELIA în greaua încercare a pierderii soțului său. (6611)

Împărtășim durerea nașilor noștri, familia MÂNDRU PETRU, pricinuită de moartea tatălui

MÂNDRU GHEORGHE.

Dumnezeu să-l odihnească! Familia SOPORAN. (6613)

Suntem alături de familia MÂNDRU PETRU la durerea pricinuită de decesul tatălui

MÂNDRU GHEORGHE

și transmitem sincere condoleanțe. Familia BURCĂ. (6613)

Colectivul SC MOBEL STAR SRL transmite sincere condoleanțe familiei MÂNDRU PETRU în greaua pierdere pricinuită de decesul tatălui. (6613)

Sincere condoleanțe în întreaga noastră compasiune familiei VELICI, acum când îl conduc pe ultimul drum pe cel care a fost

VELICI DUMITRU,

un coleg și prieten. Nu-l vom uita niciodată. Dumnezeu să-l odihnească în pace! Filiala P.U.R. Pecica.

Sincere condoleanțe familiei GROȘAN la decesul mamei

SECHEȘAN MARIA.

Suntem alături de durerea lor. ROBERTO și AGNETA. (6617)

Colectivul Raionului Decorațiuni Interioare din cadrul Magazinului ZIRIDAVA este alături de fosta colegă CZAKO MARIA la durerea pricinuită de decesul mamei și transmit sincere condoleanțe familiei îndurerate. (6622)

Familia MONORANU MIHAI și MARIA este alături de familia ȘERB la marea durere pricinuită de decesul mamei lor,

ȘERB ANA.

(6626)

Nepoții SIMONA și DAN MONORANU cu sufletele îndurerate anunță trecerea în neființă a bunicii lor,

ȘERB ANA.

Odihnească-se în pace! (6625)

Suntem alături de AUREL și SANDU ȘERB la marea durere pricinuită de decesul mamei lor dragi. Sincere condoleanțe! Familiile HORGA și UNC. (6624)

Conducerea și colectivul Administrației Finanțelor Publice Arad sunt alături de FABIAN SVETLANA la marea durere pricinuită de decesul tatălui

LĂSCUȚI GHEORGHE

și transmit sincere condoleanțe familiei îndurerate.

Suntem alături de colega și șefa noastră FABIAN SVETLANA în aceste momente grele pricinuite de decesul tatălui

LĂSCUȚI GHEORGHE

și transmitem sincere condoleanțe familiei îndoliate. Serviciul Asistență Contribuabili.

Sincere condoleanțe colegei noastre GREPCEA RODICA la decesul mamei sale dragi, din partea colegelor de servici și a sindicatului SC UTA. (6631)

Suntem alături de colega noastră VELICI MIRUNA în marea durere pricinuită de decesul tatălui. Sincere condoleanțe! Colegii de serviciu. (6640)

Sincere condoleanțe și un pios omagiu pentru cel ce a fost

VELICI DUMITRU.

Familiile SEIMON și POPESCU. (6641)

Sincere condoleanțe și un pios omagiu pentru cel ce a fost

VELICI DUMITRU.

Familia IOJA. (6641)

Suntem alături de tine DOINA și de copiii tăi în greaua încercare prin care treceți la plecarea în veșnicie a soțului și tatălui vostru

VASS GHEORGHE (GYURY).

Dumnezeu să-l odihnească în pace! Cuscrii: Maria și Gheorghe. (6643)

Suntem alături de colega noastră, d-na FABIAN SVETLANA, în durerea cauzată de pierderea tatălui. Dumnezeu să-l odihnească iar familiei să-i dea puterea de a trece peste acest moment. Sindicatul Finanțe Arad. (6653)

Asociația de Proprietari bloc B.14, Aleea Dej 5, exprimă sincere condoleanțe și este alături în aceste momente de suferință de familia îndoliată pricinuită de decesul domnului

VASS GHEORGHE.

Dumnezeu să-l odihnească! (6644)

Suntem alături de colega noastră, învățătoarea VELICI ELENA, în încercarea grea pricinuită de moartea fulgerătoare a soțului. Sincere condoleanțe! Înv. de la Grupul Școlar „Gheorghe Lazăr" Pecica. (6660)

Transmitem profunde condoleanțe familiei TUCAN, din Felnac, pentru decesul MAMEI. Dumnezeu s-o odihnească! Colegii SC NURCA ARAD. (6661)

✝ COMEMORĂRI ✝

Au trecut șase luni de la trecerea în lumea drepților a celui care a fost

STANA SIMION.

Dumnezeu să-l odihnească în pace! Nu te vom uita niciodată! Familia îndoliată.

Mâine, 10 martie, se împlinesc 6 luni de când m-a părăsit unicul meu fiu,

BACIU ALEXANDRU (SANDU).

Țe voi purta mereu în inima mea. MAMI.

A trecut 1 an de lacrimi și durere de la decesul iubitului nostru soț și tată

CREȚ ROMICĂ.

Soția RODICA, fiul DARIUS-EMANUEL și ROZALIA. (6374)

Cu adâncă durere în suflet, nemângâiata soție și părinții, anunță împlinirea a 6 săptămâni de la încetarea din viață a lui

TOPCIOV GHEORGHE NICOLAE,

soț și fiu iubitor. Fie-i țărâna ușoară! (6422)

Se împlinesc doi ani de când a plecat pe drumul fără întoarcere cel care a fost soț, tată, bunic și frate

TARNOC IOAN.

Nu te vom uita niciodată. Familia. (6480)

Azi, 9 martie, se împlinesc 2 ani de la decesul celui ce ne-a fost soț, tată, socru, bunic și străbunic

BRĂDEAN TRAIAN.

Să-i fie țărâna ușoară. Familia. (6501)

O floare, o lacrimă amară și o caldă aducere aminte pentru cea care a fost cumnata și mătușa noastră,

POPA ECATERINA (LINA)

din Aradul Nou, la 6 săptămâni de la deces. Familia Bîc Ioan, Veronica, Marian, Vali, Danina și familia Ianoșiga, Edy, Marcela și Evelyn. (6656)

Se împlinește un an de la moartea iubitului nostru tată, socru, bunic

POP NICOLAE.

Parastasul va avea loc duminică, 10 martie 2002, ora 11,30, la Biserica Greco Catolică. Familia îndoliată. (6509)

Cu aceeași durere în suflet amintim că se împlinesc 6 săptămâni de când cea care a fost

MARIA CRIȘAN

nu se mai află printre noi. Parastasul de pomenire va avea loc duminică, 10 martie, de la Biserica Ortodoxă Micălaca Nouă. Familia CRIȘAN. (6528)

Au trecut aproape trei ani de lacrimi și durere de când ne-a părăsit cel care a fost soț și tată iubitor

COSTEA DUMITRU.

Amintirea lui rămâne neștearsă în inimile noastre. Dumnezeu să-l odihnească în pace. Se împlinesc șase săptămâni de durere de când a plecat dintre noi, după o lungă și grea suferință, lăsând lacrimi și durere în inimile noastre, care vor rămâne veșnic nemângâiate, cel ce a fost soț, tată, fiu și frate

COSTEA DANIEL,

la numai 27 ani. Noi, cei care am rămas în urma ta, îți păstrăm amintirea veșnică în inimile noastre și nu te vom uita niciodată. Dumnezeu să-i aibă în grijă. Familia COSTEA, veșnic îndurerată. (6539)

O floare, o lacrimă amară și-o caldă aducere aminte pentru cea care ne-a fost soră, cumnată și mătușă

GULEȘ IULIANA (NUȚI),

la cei 5 ani de la deces. Parastasul de pomenire, duminică, 10 martie, la Catedrala Ortodoxă din P-ța Catedralei. Familia GULEȘ VASILE. (6591)

O lacrimă, o floare, o clipă de aducere aminte la împlinirea unui an de când s-a stins din viață cel ce a fost iubit soț

CIOTEA EMIL.

Îl rog pe bunul Dumnezeu să-ți odihnească sufletul în pace! Parastasul și slujba va avea loc duminică, 10 martie, ora 12, la Catedrala Veche. Soția Felicia, socrii, cumnatul cu familia și nepoata Felicia cu soțul. (6652)

A trecut un an de când inima dragei noastre mame și bunici,

JIVOI NATALIA,

a încetat să mai bată. Ne plecăm în fața memoriei sale și îi purtăm o veșnică dragoste și recunoștință. Fiica și nepoata. (6658)

SATLINE

A DESCHIS RESTAURANTUL

În ARAD, STR. ION ANTONESCU 2-4, BL. M7 - PARTER (Piața Mihai Viteazul)

PROGRAM ZILNIC 12 - 24 REZERVĂRI TEL. 228.616

LA PLAZZA

PROD AGRO BIAN

ATENȚIE AGRICULTORI!

ACUM puteți achiziționa la preț SUBVENȚIONAT* sămânță de: PORUMB, FLOAREA SOARELUI, SOIA de la firma PRODAGRO BIAN; prin depozitul din Arad str. Bicaz, nr. 6, tel. 057/288306 și magazinele din județ

*** Acte necesare: adeverință de la primăria locală cu suprafața cultivată pe culturi**

(C.A.)

NESCAFÉ prezintă

SAKADATextraSENSORial

un spectacol de DAN CHIȘU

Arad 15 martie ora 20.00

Teatrul de Stat

producător DAN CHIȘU

organizator

Paul Ilea
Horea Marc
Adrian Mureșan
Sasha Negara
Mandela
Cristian Melok
Laura Orian

Compozitor: Paul Ilea

Premiul VIP EXPLOZIV pentru cel mai original spectacol de teatru 2001

Spectacol in deschiderea Festivalului Internațional D'Amour Mons - Belgia 2002

(C.A.)

S.C. Servagromec S.A. Arad

Convoacă Adunarea Generală a Acționarilor

în data de 15.03.2002, ora 10, la sediul societății din Arad str. Kogălniceanu nr. 22

cu următoarea

Ordine de zi:

▼ Prezentarea și aprobarea Raportului CA pe anul 2001.
▼ Prezentarea și aprobarea Raportului Comisiei de cenzori pe anul 2001.
▼ Aprobarea bilanțului contabil și a contului de profit și pierderi pe anul 2001.
▼ Aprobarea proiectului BVC pe anul 2002.
▼ Completarea Comisiei de cenzori.
▼ Diverse.

În cazul în care nu se întrunește cvorumul necesar, Adunarea generală se reprogramează pentru data de 18.03.2002 la aceeași oră și în același loc. **Consiliul de administrație**

(9396997)

C O N V O C A T O R

S.C. FRIGORIFER S.A

cu sediul în Arad, Calea Aurel 6 Vânători, nr. 55

convoacă **Adunarea Generală ordinară a Acționarilor** pentru data de 28 martie 2002, orele 8,00, la sediul societății cu următoarea

ordine de zi:

1. Prezentarea și supunerea spre aprobare a raportului privind activitatea desfășurată de Consiliul de Administrație pe anul 2001.
2. Prezentarea și supunerea spre aprobare a raportului Comisiei de Cenzori privind exercițiul financiar pe anul 2001.
3. Prezentarea și aprobarea raportului de expertiză financiar contabilă de verificare și certificare a bilanțului contabil al S.C. FRIGORIFER S.A. pe anul 2001 al cenzorului extern independent.
4. Discutarea și aprobarea bilanțului contabil și a centrului de profit și pierderi pe anul 2001.
5. Prezentarea și aprobarea programului de activitate și a bugetului de venituri și cheltuieli pe anul 2002.
6. Prezentarea și aprobarea programului de investiții pe anul 2002.

În cazul în care adunarea generală nu va putea avea loc, aceasta se reprogramează pe data de 29 martie în același loc, la aceeași oră, cu aceeași ordine de zi.

CONSILIUL DE ADMINISTRAȚIE

(c)

Societatea Agricolă

AGROVICTORIA NĂDLAC

CONVOACĂ **ADUNAREA GENERALĂ A ASOCIAȚILOR**

în data de **16.03.2002**

ORDINE DE ZI:

1. Bilanț pe anul 2001.
2. Diverse.

În caz de neîntrunire a cvorumului, ședința va avea loc în data de 23.03.2002.

(9397657)

CREDITE COMERCIALE
FĂRĂ DOBÂNDĂ BANCARĂ
RATE
AVANTAJOASE
FĂRĂ GIRANȚI
FĂRĂ ADEVERINȚĂ DE VENIT
CHELTUIELI MEDII ANUALE 5-9%
IGO ROMÂNIA
ARAD, STR. EMINESCU, NR. 6
LUNI - VINERI: 9-17
TEL: 282.180
ALEGEREA CEA MAI BUNĂ

(2365801)

Consiliul Local Săvârșin

Organizează concurs

în data de **26.03.2002 ora 10,00** pentru ocuparea următoarelor posturi:

● paznic obștesc
● tehnician topo
● jurisconsult (cu cunoștințe de operator calculator)

Condiții:
◆ studii conform postului

Bibliografia:
◆ *se va lua de la Primărie.*

Cererile pentru înscrierea la concurs se depun până la data de 25.03.2002 orele 16,00.

Relații la telefon: 057/557.270

(9396998)

S.C. ARCONSERV S.A.

Str. Bicaz, nr. 1-5,
Telefon/fax 288 803, 288 725

ÎNCHIRIAZĂ

■ spații de depozitare
■ spații de producție
■ spații pentru birouri

Spațiile dispun de toate utilitățile.

PREȚURI NEGOCIABILE

(23607671)

S.C. TEBA S.A.

Arad, str. Patria nr. 14

Angajează

● Mecanic pentru mașini de brodat

● Muncitoare cu experiență pe mașinile de brodat

OFERIM

■ salarizare atractivă,
■ șanse mari de promovare
■ posibilitatea de a lucra într-un colectiv tânăr și dinamic.

Pentru informații -
SC TEBA S.A.
- str. Patria nr. 14

(2836830)

S.C. ESPARO FOREST S.A. ARAD

cu sediul în Arad, str. Tribunul Dobra, nr. 18-20

CONVOACĂ

Adunarea Generală Ordinară a Acționarilor cu următoarea

ORDINE DE ZI:

1. Discutarea și aprobarea bilanțului contabil al societății pe anul 2001.
2. Diverse.

Adunarea va avea loc la sediul societății în data de **26.03.2002, ora 10**. *În cazul că adunarea nu este legal constituită, se convoacă a doua adunare în data de 27.03.2002, în același loc și la aceeași oră.*

(9396991)

Doriți să aveți o siguranță împotriva incendiilor corespunzătoare?
Doriți să aveți liniște 5 ani?

Apelați la „ANTIPYR®"

lider în domeniul p.s.i.

L A N O I

◆ **SE VERIFICĂ** și încarcă stingătoare de toate tipurile; garanție: 1-5 ani;
◆ **SE GĂSESC stingătoare** cu valabilitate 5 ani;
◆ **SE VINDE furtun p.s.i.** din import și alte accesorii;
◆ **GĂSIȚI FIȘE** pentru instruirea personalului angajat, afișe p.s.i.;
◆ **GĂSIȚI hidranți** interiori și exteriori, instalații de stingere complete; ◆ **GĂSIȚI echipament de protecție** pe linie p.s.i.;
◆ **SE ÎNTOCMESC** documentații pentru avizare și autorizare p.s.i.;
◆ **SE EXECUTĂ** instruirea personalului pe locul de muncă și alte servicii

Transportul este gratuit!!!

Tot al 10-lea stingător încărcat gratuit!!!

Importante reduceri pentru clienții cu contract!!!

SUNAȚI LA 057/280.908!

Adresa noastră este Arad, str. Gh. Doja, nr. 136.

(c.b.)

CONSILIUL DE ADMINISTRAȚIE AL COOPERATIVEI DE CREDIT

MARA OC ARAD

în conformitate cu prevederile art. 36 din Legea 109/1996 privind organizarea și funcționarea cooperației de consum și a cooperației de credit,

CONVOACĂ → **ADUNAREA GENERALĂ ORDINARĂ A MEMBRILOR COOPERATORI**

în ziua de 25 martie 2002, începând cu orele 10,00

Adunarea generală **extraordinară** se va ține la sediul Cooperativei de Credit MARA OC, situată în Municipiul Arad, B-dul Revoluției nr, 83, ap. 3, parter și va avea următoarea

ORDINE DE ZI

1. **Prezentarea, dezbaterea și aprobarea bilanțului contabil și a contului de profit și pierderi pentru exercițiul financiar 2001.**
2. **Prezentarea și dezbaterea Raportului de gestiune al administratorilor și descărcarea de gestiune pentru exercițiul financiar 2001.**
3. **Prezentarea, dezbaterea și aprobarea Raportului cenzorului pentru exercițiul financiar 2001.**
4. **Dezbaterea și aprobarea bugetului de venituri și cheltuieli, a Programului de activitate pe anul 2002.**
5. **Dezbaterea și aprobarea, pe baza bilanțului contabil și a Raportului cenzorului a repartizării profitului pentru recuperarea pierderilor din anii precedenți.**
6. **Diverse.**

Materialele prevăzute pentru Ordinea de zi se pot consulta de către membrii cooperatori începând cu data de 14 martie 2002 la sediul acesteia din municipiul Arad, B-dul Revoluției nr. 83, ap. 3, parter.

Participarea se face în nume propriu sau prin reprezentare pe bază de procură specială simplă încredințată unui alt membru cooperator.

Formulare pentru procurile de reprezentare se pot ridica de la sediul cooperativei de credit și, după completare, vor fi depuse până la data de 20.03.2002, ora 12,00 la sediul acesteia. Procurile neprezentate în termen pentru înregistrare și verificarea lor, nu vor fi luate în considerare.

Participanții la Adunarea generală vor fi legitimați: membrii cooperatori pe baza actului de identitate, iar mandatarii pe baza actului de identitate și a procurii speciale deținute.

În cazul în care la data de 25 martie 2002 nu se întrunește cvorumul necesar, următoarea Adunare generală ordinară se va ține la data de 26 martie 2002 în același loc și la aceeași oră.

PREȘEDINTELE CONSILIULUI DE ADMINISTRAȚIE
MUSCA VIRGIL

(9397901)

BANCA
"TRANSILVANIA"S.A.
SUCURSALA ARAD,
Str. Unirii nr. 5-7,
Tel. 057/283.122
DEPOZIT PRIMĂVARA
45 ZILE CU DOBÂNDĂ
29% p.a.

ADEVĂRUL
Cotidian independent Arad
Anul XIV, nr. 3554
Luni, 11 martie 2002 ● 16 pagini ● 4000 lei ● e-mail: adevarul@arad.ro; adv.pub@arad.ro

WEST BANK
CARDINE BANKING GROUP
ARAD, B-dul Revoluției nr. 88
Tel: 284.888, Fax: 285.202
Dobânzi depozite persoane fizice
(suma minimă 500.000 lei)
1 lună 30%
2 luni 31%
3 luni 32%

BRAT
Publicație auditată în semestrul II 2000
Tiraj mediu zilnic vândut: 33.205

În perspectiva integrării euroatlantice a României

SERIOZITATE ȘI CREDIBILITATE

Aproape fără excepție, când este vorba despre români, străinii apreciază buna lor pregătire profesională, dar nu se înghesuie să-i angajeze cu prioritate în fabricile lor. Din această parte de lume, mai mult preț au ungurii, cehii, slovacii, polonezii, croații și chiar bulgarii, în destule cazuri, în ochii managerilor occidentali. De ce? Pentru că, deși nu sunt cu nimic mai bine calificați și nici mai iscusiți în muncă (ba din contră), vecinii noștri sunt catalogați ca fiind mai serioși, mai de încredere. Pe ei te poți baza mai degrabă decât pe români. Ne place sau nu, lumea occidentală în care dorim să intrăm nu apreciază proverbiala istețime a românului; capacitatea lui de a improviza pentru a ieși basma curată într-o situație dată. Și nici lipsa de cuvânt a compatrioților noștri nu se bucură de aprecieri pe la porțile Europei. Ni s-a dus vestea că suntem bine calificați profesional, dar muncim superficial îndată ce șeful de echipă ne scapă din ochi. Cu alte cuvinte, noi românii avem mână, putem concura de la egal la egal cu oricine atunci când ne punem ambiția, dar stăm prost la capitolul caracter. Dacă americanii se uită câș spre candidatura României la NATO, iar nemții ne privesc cu severitate din dosul lentilelor, acest lucru ține și de diferențele de la cer la pământ în felul lor de a fi și al nostru. Americanii fac afaceri adeseori negociind verbal și bătând palma pentru că au un respect pentru cuvântul dat. Nemții sunt recunoscuți în toată lumea pentru talentul tehnic moștenit din tată în fiu, pentru seriozitatea și punctualitatea lor. Mă număr printre cei care au avut prilejul să lucreze cu ei, timp de șapte ani, la fosta Întreprindere de Strunguri din Arad, i-am cunoscut îndeaproape și am apreciat seriozitatea lor, rigoarea în muncă, echilibrul și chibzuiala în toate câte făceau. Nemții aveau comportament atât de exact, încât îi comparam cu metronomul. Lucrul ieșit din mâna neamțului purta în sine cel mai înalt certificat de calitate. Regula pentru lucrătorul neamț era marcată de punctualitate, exactitate, corectitudine, loialitate și disciplină fără cusur. Acest comportament exemplar nu era neapărat impus de undeva. Nemții au ordinea și rigoarea în sânge.

ȘTEFAN TABUIA

(Continuare în pagina 4)

O NOUĂ FORMULĂ DE CONDUCERE A SPITALELOR

- Va crește răspunderea pentru administrarea fondurilor
- La spitalele cu peste 400 de paturi, asistenta-șefă intră în echipa de conducere
- Premierea - în raport cu performanțele

Pag. 7

INFOTON
DEALER AUTORIZAT
Panasonic & Technics
Electrocasnice, Audio, Video, TV., Telecomunicații
str. Eftimie Murgu, nr. 74-76, tel./fax: 281800
magazin:
str. Lucian Blaga, nr. 2-4, tel./fax: 281595

NEGOCIERILE DE LA COTROCENI AU FOST... APĂ DE PLOAIE

Cunoscutul analist politic Ion Cristoiu comentează în exclusivitate pentru cititorii ziarului „Adevărul” evenimentele săptămânii

Pag. 5

Sport

- UTA începe returul cu o victorie și reveria continuă...
- Telecomul stinge „furnalele”
- În Divizia D: Frontiera frânge aripile „vulturilor”
- Fetele de la ICIM și-au luat o superbă revanșă contra Rapidului

Pag. 8, 9, 10, 11

Foto: ȘT. MATYAȘ

Pag. 4

ASTĂZI, GREVĂ ÎN ÎNVĂȚĂMÂNTUL PREUNIVERSITAR

Adrian Năstase descoperă America:

CHELTUIELILE CU CĂLDURA SUNT PREA MARI!

În videoconferința de săptămâna trecută, premierul Adrian Năstase s-a oprit, în sfârșit, asupra unei probleme despre care presa și întreaga Românie discută de câteva luni de zile, și anume, **umflarea facturilor la încălzire și îndeosebi a celei din luna ianuarie 2002**. Deși iarna este pe terminate, primul-ministru a promis că va trimite totuși echipe de control în toate județele, spre a vedea ce și cum s-au petrecut lucrurile cu aceste facturi. Control pe care și Aradul îl așteaptă cu nerăbdare, întrucât și la noi factura din luna ianuarie la încălzire - dar las', că nici cu celelalte nu mi-e rușine! - a fost o adevărată jecmăneală!

Și asta sub ochii Primăriei, căreia Artermul îi este subordonat, Primărie care n-a catadicsit să miște un deget spre a face lumină în această atât de tenebroasă afacere. În aceeași măsură **nici Consiliul Local n-a găsit timp să discute cât de cât măcar o dată ceea ce ardea și arde un oraș întreg: cheltuielile cu căldura care, în sezonul acesta, au luat-o razna rău de tot!**

MIRCEA DORGOȘAN

(Continuare în pagina 6)

Vindem
Montăm
Reparăm
PARBRIZE
Telefon 095.519.662
Str. I.ANTONESCU NR.26
(vis-a-vis de Șc. Gen. nr. 4)

micro credit
MICROENTERPRISE CREDIT ROMANIA S.A.
RAPID CREDIT Până la 5.000 DEM
BUSINESS CREDIT Până la 25.000 DEM
INVESTMENT CREDIT Până la 75.000 DEM
Finanțare internațională și tehnologie germană de creditare
Acum și în Arad
TIMIȘOARA: CALEA DOROBANȚILOR (COLȚ CU SIMION BĂRNUȚIU)
TEL./FAX: (056) 224.676, (056) 224.422
NOI DĂM CREDIT DEZVOLTĂRII TALE !
(2204950)

s.c. SERGIU&GIANINA s.r.l. ARAD
execută
TAMPLARIE DIN ALUMINIU
GRECIA și P.V.C. DECEUNINCK IMPORT
◆ geamuri termopane
◆ rolete P.V.C. și aluminiu
◆ jaluzele verticale și orizontale
◆ site speciale insecte
◆ usi pliante ◆ porti ◆ garaje
B-dul Revoluției nr. 24,
Telefon 092.292.559

STIL CONFORT
BUCĂTĂRII ● DORMITOARE ● CAMERE DE ZI
MOBILIER DE BAIE
Calea Timișorii nr. 53; Tel./Fax: 278.820
Piața Spitalului Bl. 1D; Tel/Fax: 253.868

CALENDAR

- Astăzi, Soarele răsare la ora 6 și 42 de minute și apune la ora 18,00 și 15 minute.
- Au trecut 70 de zile din acest an. Au mai rămas 295 de zile până în anul 2003.
- **Praznicul zilei: Biserica ortodoxă:** Sf. Sofronie, Patriarhul Ierusalimului; **Biserica greco-catolică:** Sf. Sofronie, patriarhul Ierusalimului.

Bine ați venit!

La Arad: Țurcanu Alexandra Olivera, **Nagy** Gyuriș Cristian; **Dumitrean** Filip David

La Ineu: Țole Bianca, **Apărăchioaie** Paul Andrei, **Domide** Florin

La Lipova: Ordace Simion Ionel; **Lingurar** Fabian; **Băzăvan** Alexandra Lucia.

CINEMATOGRAFE

Dacia: Stăpânul inelelor: Frăția inelului (SUA) 9,30; 13,00; 16,30; 20,00

Mureșul: Compania monștrilor (SUA) 10; 12; 14; 16; 18

Arta: Ușuraticul (SUA) 16; 18; 20

Sala Mică: Scor final (SUA) 15,30; 18,30.

Au plecat dintre noi

Vass Gheorghe (1941); Marc Terente (1920).

Echipa de serviciu

MONICA ARDELEAN
secretar de redacție

Bianca Felea,
Adela Pop,
Ioan Leac
tehnoredactare computerizată

Doina Jurcă,
Aurica Telcian
corectură

În județul Arad

A SCĂZUT RATA ȘOMAJULUI

Din ultima statistică elaborată de către Agenția Județeană pentru Ocuparea Forței de Muncă (AJOFM) reise faptul că rata șomajului din județul Arad a scăzut în raport cu luna precedentă.

Dacă în ianuarie-februarie se înregistra o rată a șomajului de 8,54%, pentru februarie-martie aceasta a scăzut cu aproape un procent, ajungând la 7,84%. Vremea bună își are rostul ei în această scădere a ratei, crescând numărul angajatorilor în agricultură și industrie.

În ceea ce privește numărul șomerilor aflați în plată, situația se prezintă astfel: 3921 beneficiază de ajutor de șomaj, 684 primesc ajutor de integrare profesională (absolvenții ultimei promoții) iar 4217 persoane se „bucură" de alocație de sprijin.

„Pe lângă aceștia, în evidențele AJOFM mai sunt înregistrați 7380 de arădeni care fac parte din categoria celor aflați în căutarea unui loc de muncă, fără a beneficia însă de vreun ajutor bănesc", ne-a informat dl. Ștefan Pascu, directorul executiv al AJOFM Arad.

N. O.

HOROSCOP

Luni, 11 martie

Berbec (21.03-20.04). În această zi a săptămânii veți avea posibilitatea de a primi recompense sau onoruri pentru eforturile depuse. Faceți un mic bilanț al proiectelor dvs.

Taur (21.04-20.05). Este o perioadă propice pentru a iniția niște proiecte și de a le relua pe cele amânate. Munca dvs. va fi recompensată.

Gemenii (21.05-20.06). Veți avea motive întemeiate să faceți o călătorie. Rezolvați-vă problemele financiare înainte de a pleca la drum!

Rac (21.06.-22.07). Va trebui să rezolvați niște probleme delicate. Nu vă pierdeți timpul visând și pregătiți-vă pentru o eventuală decepție.

Leu (23.07-22.08). Vi se va ivi posibilitatea de a obține bani. Rezolvați-vă problemele stringente de la serviciu. Cereți sfatul unor apropiați.

Fecioara (23.08-22.09). Relațiile dvs. cu cei din jur vor fi foarte bune. Aveți șanse bune în afaceri și dragoste.

Balanța (23.09-22.10). Puteți cere ca alte persoane să vă facă niște mici servicii, dar nu uitați să mulțumiți și pentru cel mai mic ajutor!

Scorpion (23.10-21.11). Este o perioadă bună pentru a vă concentra și a vă reorganiza programul zilnic. Feriți-vă de o eventuală criză ce ar putea apărea pe linie profesională!

Săgetător (22.11-21.12). Faceți tot posibilul pentru a nu atrage critici asupra dvs.! Trebuie să aveți încredere în persoanele apropiate.

Capricorn (22.12-19.01). Relațiile dvs. cu ceilalți ar trebui revizuite. Aveți grijă să fiți cât mai ferm în ceea ce privește negocierile.

Vărsător (20.01-20.02). Relațiile dvs. cu colegii se vor îmbunătăți. Rezolvați-vă problemele curente, fiindcă în viitor veți fi mult prea preocupat cu relațiile familiale.

Peștii (21.02-20.03). Activitatea dvs. va fi evaluată de o persoană care vă poate schimba viitorul. Feriți-vă de niște cheltuieli suplimentare, care vă pot dezechilibra bugetul!

METEO

Vremea va fi predominant frumoasă. Cerul va fi degajat, iar vântul va sufla slab la moderat din nord apoi din est.

Temp. maxime: 10 la 14°C.

Temp. minime: -2 la 2°C.

Meteorolog: DANA GĂVRUȚĂ

Foto: ST. MATYAȘ

HOȚII DAU LOVITURĂ DUPĂ LOVITURĂ

Pe cursul superior al Văii Crișului Alb, hoții își continuă „activitatea" nestingheriți de nimeni, la locuințele oamenilor și în piețe. Așa s-a operat în zilele trecute în Gurahonț, unde s-a spart cu toporul magazinul din piață, proprietatea lui Bișcu. Tot în piața Gurahonț, țăranul Dărău din satul Pescari a vândut o bivoliță cu 11.000.000. Banii au fost furați toți.

În satul Bonțești, locuința lui Marga Ioan a fost devastată și au dispărut toate covoarele persane și alte haine. Se zice că marfa a fost transportată cu o mașină.

Alarmant este și cazul - apărut în ziarul „Adevărul" de Arad, din data de marți 05.03.2002 - din orașul Sebiș cu furtul din locuința familiei Pop, unde prejudiciul se ridică la peste 170 milioane lei. Locuința este în vecinătatea apropiată a Poliției orașului Sebiș. Până acum nu au fost prinși hoții.

TRAIAN DĂRĂȘTEANU,
Gurahonț

O PIEDICĂ ÎN CALEA UITĂRII

Apel către foștii angajați de la Întreprinderea „Electrometal" („Bunuri metalice", „Optium"):

În amintirea anilor petrecuți împreună, dorim să organizăm o întâlnire de suflet a foștilor colegi. Data preconizată pentru întâlnire: 13 iulie 2002, orele 17,00, în sala „Macao" (subsol West Bank).

Comitetul de organizare: Copil Petrică, Modiga Mircea și Popa Lazăr.

Relații la Copil Petrică, tel. 285323, zilnic între orele 7,00-8,00 și 20,00-22,00.

UTILITARE

PIEȚE, TÂRGURI

Astăzi este zi de piață la Curtici, Nădlac, Bocsig, Gurahonț, Moneasa, Pilu, Vladimirescu. Tot astăzi se organizează târg săptămânal la Gurahonț și Bârzava.

Mâine, marți, este zi de piață la Sebiș, Almaș, Apateu, Semlac, Sântana, Șilindia, Vârfurile.

FARMACII DE SERVICIU

• Farmacia **REMEDIUM** Arad, B-dul Revoluției nr. 52-54. Program luni-vineri: 7,30-20,00, sâmbătă 8,00-14,00. Telefon 233195.Farmacia „**OMNIAFARM**", Calea Aurel Vlaicu, Bl. Z28, cu program zilnic de la orele 8,00-22,00. Telefon 271724.

Farmacia **LIBRO PHARMA** non-stop Calea Aurel Vlaicu 60-68 (lângă stadionul (UTA) telefon 212.992.

Policlinica Municipală Arad pentru cabinetele de UROLOGIE, ORL și LABORATOR este deschisă zilnic, orele 7,00-19,00 și sâmbătă orele 7,00-14,00.

URGENȚE STOMATOLOGICE

Cabinetul de pe str. Crișan (în spate la Gionelli) are program non-stop. Telefon: 253794. Cabinetul din B-dul Revoluției nr. 62, ap. 17, între orele 9,00-19,00. Telefon: 256665.

Și Cabinetul Stomatologic din Calea Victoriei nr. 7 A asigură zilnic urgențe, inclusiv sâmbăta între orele 10-15. Telefon 095.565.622.

Cabinetul stomatologic, de pe str. Abrud Bl. 129/C (P-ța Miorița), asigură servicii stomatologice zilnic între orele 9,00-12,00 și 15,00-19,00, iar sâmbăta 9,00-12,00. Telefon: 259659.

ADMINISTRAȚIA FINANCIARĂ

Administrația Financiară a municipiului Arad: Asistență contribuabili (impozitul pe venitul global) - telefon 280633, 280733, int. 199.

ÎNTRERUPERI DE CURENT

Luni: str. Radu de la Afumați, Santinelei, Troiei, A. Vlaicu - bl. A6, A7, A8. **Marți**: Spitalul Județean, Aurel Vlaicu - Bl. A18, A19.

APOMETRE

Luni: Țichindeal, Ulpiu, Alunului, Zânelor, Nădejde, Emilian Laurian, A. Pumnu, S. Preda, Greierilor, Dima, Curcubeului, Graurilor, R. Negru, Cosminului, Câmpurilor, Năsăud, Teuz, Buziaș, M. Vodă, Ulmului, Leului, Sportului, Progresului, Sânzâienelor, Câmpieni, Mălin, Tiberiu, Veneției, Libertății Țebei, Rotarilor, Maramureș, C. Brâncuși, Oltului, Retezat, Luncii, Cerbului, Poienei, Cl. Victoriei, A. Vuia, Fluierului, Busuioc, Stânjenel. **Marți:** Deltei, I.L. Sava, E. Gârleanu, Minervei, Clopoțeilor, Vrancei, P. Rareș, Comunarzilor, Voinicilor, Ciobanului, Dreptății, Frăției, Lalelelor, Bujor, Adrian, Crinului, Fabius, Budai Deleanu, P-ța Carpați, C. Negruzzi, Orfeu, Ivreanu, Solomon, Măgurei, Caisului.

TELEFON DE URGENȚĂ LA POLIȚIE: 955

Noile numere de centrală telefonică ale I. J. P. (Inspectoratul Județean de Poliție) Arad: 237.170; 237.803; 237.878; 237.887; 236.858.

Piața auto

RAIUL MAȘINILOR TARI ȘI AL PREȚURILOR PIPERATE

Duminica este o zi de „făcut bani" pentru cei care vând (dacă vând) mașini în piața auto din Arad. Judecând după prețurile afișate pe parbrizele autoturismelor (în dolari americani sau euro) am putea spune că aproape toate mașinile sunt de lux. Iată câteva dintre mașinile și... prețurile de lux întâlnite în piața auto:

Mașini străine: Opel Corsa (2000) - 5.500 Euro; Opel Omega (1998) - 10.800 $; Ford Ka (2001) - 5.500 Euro; VW Golf (1999) - 9.999 $; Audi A6 (1998) - 19.400 Euro; Jeep Galloper - 19.500 $; Mercedes C220 (1999) - 18.900 $, Ford Mondeo (1996) - 6.200 $; VW Passat (1997) - 12.900 Euro; BMW coupé (2001) - 20.000 $; BMW 520 (1994) - 11.000 Euro; Opel Vectra (1996) - 7.800 $; Renault Laguna (1995) - 6.780 $; Opel Frontera (1996) - 10.800 $.

Mașini românești: Dacia Nova (1998) -3100 $; Dacia 1310 (1987) - 800 $; Dacia Break 1310 TLX (1991) - 900 $; Dacia 1310 TX (1991) - 1000 $; Dacia (1999) - 2700 $; Dacia Diesel (1995) - 2500 $; Dacia 1310 L (1995) - 1700 $; Dacia 1300 (1992) - 1500 $; ARO (1988) - 1150 $

Piese auto: disc ambreiaj Dacia - 330.000 lei; pivoți - 75.000 lei/buc; direcții - 80.000 lei/buc.; bujii - 80.000 lei/patru bucăți; rulmenți Dacia față - 75.000 lei/buc; cotieră - 140.000 lei/buc.; trier - 280.000 lei/buc.

Anvelope: ARO: 500.000-600.000 lei/buc.; Jeep: 50.000-600.000 lei/buc.; Dacia: 250.000-300.000 lei/buc.; mașini străine: 400.000-450.000 lei/buc.

Interesant este faptul că vânzătorii de autoturisme din piața auto afișează prețurile și în dolari americani și în euro, lăsând la latitudinea cumpărătorilor moneda în care doresc să facă tranzacția. Mai sunt încă și prețuri afișate în mărci germane, dovadă că vechile obiceiuri se pierd mai greu.

R. M.

PREȚUL AURULUI

BANCA NAȚIONALĂ. Pentru gramul de aur de 24 K: prețul cu ridicata - 306.723 lei, iar prețul de achiziție - 276.050 lei. Prețuri înregistrate la sfârșitul săptămânii.

PIAȚA NEAGRĂ. Aur 14 K: cumpărare - 150.000 lei/g, vânzare - 170.000 lei/g. **Aur 18 K**: cumpărare - 180.000 lei/g, vânzare - 200.000 lei/g.

Ziarul „ADEVĂRUL" utilizează informații transmise de agenția de presă MEDIAFAX.

CURSUL VALUTAR*

VALORI ÎNREGISTRATE LA SFÂRȘITUL SĂPTĂMÂNII

Denumirea valutei	BNR	BCR		BRD		Banca Transilvania		Banca Agricolă		Bursa neagră	
		C	V	C	V	C	V	C	V	C	V
Euro	28737	28208	28999	28370	28800	28100	28700	28000	28700	28000	28200
Dolar S.U.A.	32698	32500	32750	32480	32780	32350	32690	32000	32750	32300	32500
Forint	116	111	112	-	-	109	118	-	-	116	118

PREFECTUL UNGUREANU ȘI PRIMARUL POPA AU PLANTAT POMI ÎN PARCUL EUROPA

Sâmbătă dimineață, în jurul orei 9,00, prefectul **Dan Ungureanu** și primarul **Dorel Popa** s-au întâlnit în Parcul Europa, pentru a participa activ la acțiunea de curățenie și înfrumusețare a orașului. Împreună cu câțiva reprezentanți ai Spațiilor Verzi, au plantat circa opt pomi din specia „malus" (merișori japonezi), într-o atmosferă degajată și veselă. Spre deosebire de primarul Popa, care purta costum, prefectul Ungureanu a participat la acțiune în blue jeans, asortându-se perfect cu decorul. Tot la cravată a plantat un merișor și **Dumitru Nica,** șeful de cabinet al Prefectului, în timp ce **Radu Stoian,** șeful Serviciului Juridic din cadrul Prefecturii, a pus mâna pe lopată în ținută adecvată, ca și cea a șefului său. **„Ceea ce facem noi aici este mai mult un simbol, un exemplu și un mesaj** - a spus prefectul - **pentru toți arădenii. Ar fi ideal dacă ar fi conștientă toată lumea că igienizarea și curățenia depinde de fiecare dintre noi în parte. Mă bucur că este o zi frumoasă și-i îndemn pe toți arădenii ca în zilele la fel de frumoase care vor veni să iasă în fața blocurilor, respectiv caselor, spre a se ocupa de înfrumusețarea spațiilor lângă care trăiesc."**

Primarul **Dorel Popa** a adăugat: **„Mă bucur că pot să dau acest exemplu, pe care ar fi bine să-l urmeze fiecare arădean. Un oraș frumos depinde în primul rând de oamenii săi...".**

EUGENIA BĂRDAȘ
Foto: ONORIU FELEA

CAPTURĂ, LA VĂRȘAND

Polițiștii de frontieră și vameșii de la Vărșand au confiscat 300 de kilograme de carne de pui. Marfa, în valoare de peste 15 milioane de lei, se găsea ascunsă în bagajele călătorilor dintr-un autocar de Sibiu.

După cum ne informa dl. mr. Dorin Bogdan, șeful Serviciului de cercetare penală din cadrul Inspectoratului Județean de Poliție de Frontieră Arad, întreaga cantitate de carne urmează să fie distrusă prin incinerare.

N. O.

Sâmbătă - „Ziua focurilor"

10 INCENDII S-AU PRODUS ÎN JUDEȚUL NOSTRU

Pe parcursul zilei de sâmbătă, pe raza județului s-au produs 10 incendii. Nouă dintre acestea au avut ca și cauză vântul puternic. Unul dintre focuri a izbucnit pe un câmp din satul Crocna, aparținător de comuna Dieci. Flăcările au mistuit vegetația uscată, lăstărișul și mărăcinișul pe o suprafață de 80 hectare. De la pompieri aflăm că incendiul a fost cauzat de oamenii care au venit să-și curățe pământurile. Aceștia au făcut focuri pentru arderea vegetației uscate și le-au lăsat nesupravegheate. Pentru a stinge incendiul, pompierilor le-a trebuit peste două ore.

Valoarea pagubelor și bunurilor salvate este în curs de stabilire.

Un alt incendiu s-a produs la un depozit de furaje din localitatea Ineu și a fost soldat cu pagube în valoare de peste 500 mii lei. Cauza acestuia a fost o țigară aprinsă.

Tot sâmbătă, a luat foc o pășune din orașul Sebiș. Flăcările au nimicit un hectar de vegetație uscată și au degradat un stâlp de telegraf. Incendiul s-a produs din cauza focului deschis, nesupravegheat. Pagubele s-au ridicat la o valoare de 2 milioane lei.

Din cauza focului deschis, nesupravegheat, s-a mai aprins și o groapă de gunoi din Arad. Detașamentul de pompieri Arad a intervenit la timp, astfel că focul nu s-a extins.

În aceeași zi, Garda de Intervenție Gurahonț a intervenit în zona comunei Gurahonț, unde s-au produs șapte incendii tot din cauza focului lăsat nesupravegheat. A ars vegetație uscată pe o suprafață de 128 hectare. În aceste cazuri nu au fost înregistrate pagube.

NADIA BODRAN

Pentru condiții igienice necorespunzătoare

O.J.P.C. A AMENDAT CU APROAPE 50 MILIOANE TREI FIRME DE TRANSPORT

O.J.P.C. a finalizat, la sfârșitul săptămânii trecute, acțiunile de verificare a respectării prevederilor legale privind protecția consumatorilor la societățile cu activitate de transport interurban. Controalele au fost efectuate în colaborare cu reprezentanți ai A.R.R. (Autoritatea Rutieră Română) și ai Poliției Județului Arad.

În cadrul acestei acțiuni au fost verificate societățile care au licențe de transport, execuție și traseu: S.C. Compania de Transport Public S.A. Arad, S.C. Lipotrans S.R.L. Lipova și S.C. Transdara S.R.L. Arad.

Au fost inspectate autogările, stațiile de oprire, punctele de vizare, documentele și legitimațiile de călătorie și mijloacele de transport ale fiecărei societăți în parte. Cu toate că verificările efectuate au evidențiat asigurarea condițiilor minimale privind protecția sănătății pasagerilor și protecția împotriva accidentelor au fost constatate și deficiențe: autogările se prezintă în condiții igienice necorespunzătoare (stațiile de așteptare - neigienizate și neîncălzite, grupurile sanitare pentru călători - neîntreținute igienic și nedotate conform normelor sanitare; lucrările de dezinfecție și dezinsecție nu se realizează la intervalele stabilite prin normele de igienă); autogările nu au spații amenajate pentru primirea și păstrarea bagajelor de mână; sălile de așteptare nu sunt dotate cu instalații de ventilație; nu există suficiente recipiente pentru colectarea reziduurilor; nici unul dintre autovehiculele verificate nu era dotat cu dispozitive pentru urcarea cărucioarelor folosite de persoanele cu handicap.

„Pentru toate aceste nereguli constatate, cele trei societăți au fost sancționate contravențional cu amenzi care au însumat valoarea de 49 milioane lei", declară **Gheorghe Iancu** - directorul O.J.P.C. (Oficiul Județean pentru Protecția Consumatorului).

NADIA BODRAN

Colaborare între Ministerul Culturii și Administrația Locală

PROGRAM DE ÎMBUNĂTĂȚIRE A SITUAȚIEI RROMILOR DIN JUDEȚ

Vasile Ionescu, ministru secretar de Stat în Ministerul Culturii și Cultelor, expert în problemele comunității rromilor, a fost prezent ieri la Arad. Vizita face parte din turul efectuat în toate județele țării, în vederea semnării unui protocol de colaborare între Administrațiile Publice Locale și minister, în vederea implementării unui proiect pentru sprijinirea etniei rromilor.

La masa rotundă organizată cu această ocazie au participat: prefectul Vasile Ungureanu, directorul Direcției de Sănătate - Ioan Crâsnic, inspectorul - șef adjunct al I.P.J. Arad - Ioan Ulică, directorul Direcției de Integrare a CJA - Mihaela Stănescu, Adrian Șimon și Marius Lăzurca - repezentanții Casei de Cultură, Gheorghe Răducanu - directorul Biroului Județean al Rromilor etc.

Educație interculturală

Programul de constituire și dezvoltare a unei rețele de educație interculturală și (re)valorizare a patrimoniului cultural rrom face parte din planul de acțiune „Rromii 2002 - Împreună pentru Europa", elaborat de Comisia Ministerială pentru Rromi a Ministerului Culturii și Cultelor.

Programul are două componente: **educație interculturală** în scopul resolidalizării sociale și armonizării spațiului public și **educație vocațională** - pentru includerea comunităților prin revalorizarea meseriilor tradiționale, artei populare și implicarea liderilor tradiționali locali.

La nivel local, programul va fi implementat de către structurile abilitate ale Consiliilor Județene și Prefecturilor în parteneriat cu asociațiile și comunitățile locale de rromi prin inițierea de proiecte, în cadrul Programului Uniunii Europene Phare Ro și „Measuers of Confidece Building".

Opțiuni, priorități, oportunități

În cadrul mesei rotunde, cei prezenți au expus, fiecare din punctul de vedere al domeniului de activitate, situația rromilor din municipiu și localitățile județului. De asemenea, s-a încercat identificarea opțiunilor și a priorităților la nivel local pentru punerea în practică a unei strategii de integrare a rromilor în societate, începând de la cea mai fragedă vârstă. Cu această ocazie a avut loc costituirea Comisiei Județene pentru Rromi, al cărei președinte este Mihaela Stănescu și s-a semnat protocolul între autoritățile locale și Comisia Ministerială a Cultelor privind parteneriatul de îmbunătățire a situației rromilor din județ.

Acesta a fost primul pas, constând momentan doar în discuții; așteptăm materializarea bunelor intenții în fapte, care să folosească într-adevăr acestei etnii.

SORINA AMBRUȘ
Foto: ȘT. MATYAȘ

Infracțiuni, la frontieră

Doi români - „expediați" acasă de austrieci

Mihai Drozd din jud. Maramureș și **Dorina Chira** din jud. Satu Mare, ambii în vârstă de 21 de ani, în lunile octombrie, respectiv noiembrie 2001 au trecut în mod ilegal frontiera între Ungaria și Austria cu trenul, fără a avea însă viza de intrare necesară la vremea respectivă. În luna februarie 2002, cei doi au fost reținuți de organele de poliție austriece, fiind ulterior introduși în lagăr și predați autorităților române. Tinerilor le-a fost întocmit dosar penal pentru trecerea ilegală a frontierei unui stat străin, urmând a se declina competența în favoarea instanței de domiciliu.

La muncă în Ungaria fără...pașaport

La Vărșand, patrula de supraveghere și control a Poliției de Frontieră a depistat și reținut, la cca. 70 de metri de fâșia de protecție a frontierei, pe **Ion Moga** de 31 de ani, din loc. Bârzava jud. Arad, care intenționa să treacă granița ilegal în Ungaria, unde s-ar fi dus la muncă. În loc să aibă carte de muncă pe teritoriul maghiar, Moga s-a ales cu un dosar penal la noi, pentru tentativă de trecere ilegală a frontierei.

Poza-i bună...numele e altul

La punctul de trecere a frontierei Curtici a fost depistată o persoană care, după verificările efectuate de organele Poliției de Frontieră, avea probleme cu pașaportul. **Florinel Ghițe** de 31 de ani, din jud. Bihor, a prezentat un pașaport românesc care avea poza celui menționat mai sus, dar era pe numele altei persoane. Bihoreanului i s-a întocmit dosar penal pentru fals privind identitatea și tentativă de trecere ilegală a frontierei, urmând a fi predat Parchetului de pe lângă Judecătoria Arad.

Pașaport cu file schimbate

Și la Vama Turnu polițiștii de frontieră au avut de lucru cu persoane care nu aveau pașaportul în regulă. Este vorba despre **Cristinel Dotnar** de 24 de ani, din jud. Suceava, care a prezentat un pașaport cu file schimbate. În urma cercetărilor a reieșit că persoana mai sus amintită a avut în pașaport aplicată o ștampilă de refuzare a vizei Schengen și, prin urmare, a dat pașaportul unei persoane pentru înlocuirea filelor. Suceveanului i s-a întocmit dosar penal pentru complicitate la fals material în înscrisuri oficiale continuându-se totodată cercetările în vederea identificării persoanei care a înlocuit filele din pașaport.

Bunuri nedeclarate...

Gheorghe Stoicescu de 48 ani s-a prezentat la punctul de trecere a frontierei Nădlac, cu microbuzul DIF-704 în care avea marfă peste plafonul admis. Pentru a nu plăti taxele vamale, surplusul de marfă a fost abandonat de posesor în vamă, valoarea bunurilor ridicându-se la 98 milioane lei.

Ștefan Valeserian de 32 ani, cu domiciliul în Focșani, a fost depistat la Vama Vărșand cu bunuri nedeclarate în valoare de 100 milioane lei. Acesta transporta colete din Italia cu microbuzul VR-03-RVT, uitând însă să declare marfa „extra" pe care o deținea. Pentru că a omis acest lucru, Ș. Valeserian a primit o amendă contravențională de 25 milioane lei și i s-au confiscat bunurile nedeclarate.

Dan Spătaru de 34 de ani avea în microbuzul cu nr. LOSTK-105 bunuri în valoare de 60 milioane lei, care fac și ele parte din categoria cantităților nedeclarate. Aceste bunuri au fost confiscate de organele vamale care i-au aplicat cu această ocazie și o amendă de 25 milioane tizului marelui cântăreț de muzică ușoară. Pentru ca tacâmul să fie complet, acesta a încercat să se sustragă de la achitarea taxelor vamale, aruncând 350 de pachete de țigări Ronson în valoare de 5 milioane lei.

Polițiștii de frontieră au mai depistat și un cetățean german care încerca să treacă cu bunuri nedeclarate de vamă română. Este vorba despre **Dieter Hans Minth** care avea în microbuzul cu nr. M-044893 o motocicletă Hercules, un motoscuter Peugeot și un televizor pentru care nu poseda acte vamale. Bunurile, a căror valoare era de 46 milioane lei, au fost confiscate, neamțului fiindu-i aplicată o amendă de 25 milioane lei.

Tot la Vama Nădlac a fost prinsă, de această dată cu țigările-n sac, Lucica Matei, de 29 de ani, care a încercat să arunce 740 de pachete de țigări Ronson și Monte Carlo în valoare de 20 milioane lei, țigări care se aflau în autoturismul cu nr. AR-73-NYK și care erau, bineînțeles, nedeclarate.

Așadar, zile fierbinți în vămile arădene, polițiștii de frontieră fiind în alertă și, trebuie să recunoaștem, îndeplinindu-și îndatoririle cu înalt profesionalism.

R. MUNTEAN

ASTĂZI, GREVĂ ÎN ÎNVĂȚĂMÂNT

Cadrele didactice din învățământul preuniversitar se vor afla, astăzi, în grevă. Profesorii vor fi prezenți la școală însă, nu vor da note, nu vor preda și nici nu vor pune absențe.

Dacă Guvernul nu le va soluționa revendicările nici de data aceasta, vor fi declanșate pichetări și mitinguri în toată țara.

Tragerile loto din 10 martie 2002

Loto 6/49

11 - 27 - 41 - 14 - 7 - 22

Noroc - 0305331

MINISTERUL AGRICULTURII VA ALOCA 1.000 DE MILIARDE DE LEI PENTRU SISTEMUL DE IRIGAȚII

Ministerul Agriculturii va aloca în acest an, din fondul pentru dezvoltare, o subvenție de 1.000 de miliarde lei pentru dezvoltarea sistemului de irigații, informează corespondentul MEDIAFAX.

Ministrul Agriculturii, Ilie Sîrbu, a declarat, sîmbătă, la Constanța că seceta a creat mari probleme în 11 județe din țară, din acest motiv productivitatea fiind mică. Ministrul a afirmat că, în 12 ani, au fost furate sau distruse atît instalațiile de irigat, cît și cablurile electrice, însă a precizat că, începînd de anul trecut, cînd a început o reorganizare a acestui sistem, numărul furturilor din sistemul de irigații a scăzut.

Pentru a găsi o ofertă bună de echipamente de irigații, ministrul Agriculturii va convoca, luni, la București, o întîlnire cu toți producătorii din țară. El a afirmat că în Constanța a purtat o discuție cu reprezentanții firmei Novos, care este dispusă să furnizeze 120 de echipamente în maximum trei luni, urmînd ca după întîlnirea de luni să evalueze și capacitatea de furnizare a altor ofertanți.

ACHIZIȚII PUBLICE PRIN INTERNET

Sistemul de achiziții publice prin mijloace electronice va ajuta atît mediul de afaceri, cît și sectorul de software din România, avantajele acestui program urmînd să fie însă observate abia peste cîteva luni, a declarat șeful departamentului pentru comerț electronic din cadrul Comisiei Europene, Bror Salmelin.

Salmelin a vizitat, sîmbătă, Inspectoratul General pentru Comunicații și Tehnologia Informației, arătîndu-se impresionat de rapiditatea cu care Guvernul român a lansat programul de achiziții publice și de plată a taxelor și impozitelor locale prin mijloace electronice, se arată într-un comunicat al Ministerului Comunicațiilor și Tehnologiei Informațiilor.

"Beneficiile vor fi greu de cuantificat la numai cîteva zile de la intrarea în funcțiune a sistemului, dar peste cîteva luni avantajele vor fi clar identificabile. Vor apărea beneficii și pentru mediul de afaceri, și pentru sectorul de software, dacă acestea înțeleg că se creează o oportunitate pentru dezvoltarea afacerilor", a afirmat Salmelin.

El a mai spus că Uniunea Europeană acordă prioritate sistemului de furnizare prin internet a serviciilor pentru cetățeni sau mediul de afaceri, datorită transparenței asigurate în cadrul societății informaționale.

Aproximativ 3.000 de firme s-au înscris, în primele cinci zile de funcționare a sistemului de achiziții publice prin Internet www.e-licitatie.ro, ca autorități contractante și furnizori. De asemenea, în sistem au fost înregistrate, pînă în prezent, un număr de 16 licitații, valoarea acestora fiind de ordinul a cîteva miliarde de lei. Sistemul de achiziții publice prin mijloace electronice a fost lansat la 4 martie.

În perspectiva integrării euroatlantice a României

SERIOZITATE ȘI CREDIBILITATE

(Urmare din pagina 1)

În materie de calificare profesională, românii noștri îi egalau adeseori pe nemți, dar nu și la seriozitate. Românul poate fi extraordinar astăzi, poate și mâine, dar în nici un caz trei zile la rând. Noi avem înscrisă în genă plictiseala lucrului monoton, regulat și un talent înnăscut pentru superficialitate. A rămas în folclorul tehnic al cândva vestitei Întreprinderi arădene de Strunguri o întâmplare cu un neamț care a învățat și a aplicat măcar o dată o mică „știință" românească de a-i păcăli pe controlorii tehnici. Era prin anii '70 când neamțul a greșit o cotă la o bridă, o piesă asemănătoare cu o ceașcă de cafea fără coadă. Piesa rebutată ar fi trebuit aruncată și informat controlul tehnic. Așa era corect și dintr-o sută de nemți, doar unul, cel de la Strungul, a gândit că se poate descurca în stil românesc, recondiționând piesa stricată prin confecționarea părții necorespunzătoare și asamblarea prin presare a acesteia în corpul piesei. La ochi nu s-a văzut nimic, piesa părea dintr-o singură bucată, dar la asamblare s-a întâmplat ca pentru montarea bridei să i se aplice câteva lovituri în partea exterioară a fundului de „ceașcă". Așa se proceda în mod obișnuit pentru a obliga brida să intre pe un capăt de ax. La piesa dintr-o singură bucată nu era nici o problemă să îi aplici două ciocane în „fund", dar când a fost vorba de piesa neamțului ghinionist, capacul bridei a fost scos din corpul acesteia.

Asemenea întâmplări se mai petreceau câteodată, dar a fost singura dată când meșterul necinstit a fost un neamț. De aceea a și rămas de poveste: fiindcă a învățat de la români ceea ce au mai rău.

Dacă nu am urmări cu ardoare să intrăm în NATO și în Uniunea Europeană, aceste trăsături de comportament profesional ale românilor nu ar conta câtuși de puțin. Pe cine ar interesa dacă românul e un om de caracter sau nu? Pe nimeni. Acum însă, că dorim să devenim parteneri, euroatlanticii ne cer să fim oameni loiali, cetățeni demni. Oameni de caracter. Serioși. Nu întotdeauna ne spun acest lucru în mod direct pentru că se jenează, dar ar trebui să înțelegem noi înșine. Vorbim despre muncitori, despre superficialitatea cu care își fac lucrul câteodată, de lipsa lor de credit în fața celorlalți, dar nici în alte domenii nu stăm cu mult mai bine. Iscusința meșterului în a pocni un ciocan în capul holșurubului, stricându-ți lucrarea, dar făcând-o în așa fel încât să nu-ți dai seama pe moment, o au și mai luminatele capete ale reprezentanților de vază ai națiunii. Guvernanții noștri i-au dus în atâtea rânduri cu vorba pe străinii de la FMI, ori pe cei de la Bruxelles. Probleme de comportament onorabil se pun la fel de acut și în lumea reprezentanților țării noastre aflați în raporturi cu potențiali parteneri din UE ori NATO. Nu o dată guvernanții noștri au făcut promisiuni ori și-au luat angajamente ferme pe care știau de la bun început că nu le vor îndeplini vreodată.

Cred că integrarea României în spațiul euroatlantic ține inclusiv de comportamentul individual la românilor, de loialitatea față de parteneri, de respect pentru cuvântul dat și nu doar de îndeplinirea unor condiții în plan politico-economic. Seriozitate și credibilitate așteaptă și europenii de la noi, indiferent dacă suntem simpli meșteșugari ori înalte personalități guvernamentale.

LUNI, 11 FEBRUARIE 2002

TVR 1

7,00 Jurnal de dimineață
7,30 Strict necesar
8,55 Bravo, bravissimo! - rel.
10,30 Un bilet în plus - comedie, SUA, 1999
12,30 Teleenciclopedia - rel.
13,30 Știrile din sâmbăta asta - rel.
14,00 Jurnalul de prânz
14,30 Istorie polemică
15,00 Pro Patria
16,00 Kronika
17,30 Interes general: Protecția
18,30 Corect
18,35 Careul de aur - emisiune concurs
19,15 Avanpremieră. Știri. Sport
19,35 Glume, boacăne, aventuri
20,00 Jurnal. Meteo. Sport
20,45 Curat Caragiale! Parol!
20,50 Iartă-mă!
21,50 Orașul îngerilor - s.
22,45 Față în față
23,45 Jurnalul de noapte
0,00 Moștenirea „Emanoil Gojdu" - doc.
0,45 Marele jazz
1,45 Jurnal. Meteo. Sport
2,30 Curat Caragiale! Parol! - rel.

TVR 2

7,00 Arca lui Noe - rel.
7,35 Magicianul - s.
8,00 Fete vesele - s.
8,30 Cafeaua de dimineață
9,30 Piatra magică - s.rel.
10,00 Gata cu fumurile!
10,05 Zona crepusculară- rel.
10,35 Tată, am încurcat-o! - s.
11,10 Veni, video, vici!
11,25 Splendorile naturii
12,15 Gata cu fumurile!
12,20 Avocați și asociați - s.
13,25 Știri
13,20 Cronici votive - rel.
14,00 Desene animate
15,15 Toți, împreună
16,05 Oprirea obligatorie
16,30 Medalion de interpret - rel.
17,00 Destine
17,25 Răscruci
17,55 Știri
18,00 Știri regionale
18,30 Debut 50 plus
19,30 Teleaudienta
19,50 Iubiri de milioane
20,00 Palete
21,00 Reforma la bani mărunți
21,30 Telejurnal
22,00 Puls 2002
22,30 Teatru TV prezintă: **Romeo și Julieta** de W. Shakespeare
1,20 Familia și legea-rel.

PRO TV

7,00 Profeții despre trecut - rel.
8,00 Știrile Pro Tv - Ziarul dimineții tale
9,00 Tânăr și neliniștit - rel.
10,00 Magazin Liga Campionilor - rel.
11,00 Promotor - rel.
11,30 Gașca din Malibu - s.
12,00 Total Recall - s.
13,00 Jocul puterii - s.
13,45 Moromeții - dramă, România, 1988
16,10 Tânăr și neliniștit - s.
17,00 Știrile Pro Tv
17,45 Teo
19,00 Știrile Pro TV
20,00 Lanțul slăbiciunilor
21,00 Răzbunare fără limite - s.
22,00 Știrile ProTv
22,30 Familia Bundy - s.
22,55 .Ro
23,00 Sub semnul întrebării cu Adrian Păunescu
1,00 X și Zero
1,00 Știrile Pro Tv
1,15 Marcă înregistrată
2,00 Ultima ispită a lui Iisus - dramă, SUA/ Canada, 1988
4,15 Jocul puterii - rel.

TV ACASĂ

7,00 Povești adevărate - rel.
7,30 Căsuța poveștilor - rel.
8,00 Amor de cățel - rel.
9,00 Prima dragoste - rel.
* Căsuța poveștilor - rel.
10,15 Vei fi a mea, Paloma! - rel.
11,05 Sheherezada - rel.
11,50 Mariu - f. rel.
12,40 Petrecerea - rel.
15,00 Războiul pasiunilor - s.
15,50 Căsuța poveștilor
16,00 Fiorella - s.
17,30 Amor de cățel - s.
18,30 Știrile de Acasă
* Vremea de Acasă
19,00 Prima dragoste - s.
20,00 Vei fi a mea, Paloma! - s.
20,50 De 3x femeie
22,00 Salome - s.
22,50 Dragoste și putere - s.
23,25 Știrile de Acasă - rel.
0,00 Sânge din sângele meu - s.
0,30 Războiul pasiunilor - s.rel.
1,30 De 3x femeie - rel.
2,40 Muzica de Acasă
3,30 Acasă la români - rel.

HBO

8,00 Dușmanul - thriller, SUA, 2001
9,40 Muppets în spațiu - av., SUA, 1999
11,10 Vendetta - dramă, SUA, 1999
13,05 The Insider - darmă, SUA, 1999
15,40 Fidelitate - dragoste, SUA, 1999
17,40 Vinovat - thriller, Marea Britanie, 1999
19,30 Pe platorurile de filmare
20,00 Anna și regele - av., SUA, 1999
22,30 Arlington Road - thriiler, SUA, 1999
0,25 Departe de Beverly Hills- dramă, SUA, 1999

PRIMA TV

7,00 Desene animate
7,30 Eddie McDowd - rel.
8,00 Zid
12,00 HIT 40 - rel.
12,55 Clip Art
13,00 www.primatv - rel.
13,30 Camera de râs
14,00 Desene animate
14,30 Eddie McDows - s.
15,30 Luna sălbatică - s.
16,29 Haz la minut
16,30 Nemuritorul - rel.
17,30 M.A.S.H. - s.
18,00 Focus
18,55 Focus special
19,05 Camera de râs
19,59 Haz la minut
20,00 Vrei să fii miliardar?
21,00 Kickboxer 2 - acțiune, SUA, 1990
23,00 Focus Plus
23,29 Haz la minut
23,30 M.A.S.H. - rel.
0,00 Nemuritorul - s.
0,55 Clip Art - rel.

TELE 7 ABC

7,35 Știri
7,50 Videoclipuri
10,00 Tentații - rel.
11,00 Documentar
12,00 Apel: Crima - rel.
13,00 Videoclipuri
14,00 Valurile Dunării - război, România, '59
16,30 Reportaj 7 abc (rel)
17,00 Documentar
17,30 Apel:Crimă- s.
18,30 Telejurnal
19,00 Auto Moto Sport - doc.
19,25 Pronosport
19,30 Documentar
20,30 Balada soldatului - război, URSS, 1959
22,00 Concert
23,00 Documentar
23,30 Știri
23,45 Videoclipuri

ANTENA 1 – TV ARAD

6,00 7 zile TVA - rel.
7,30 7 zile - rel.
8,00 Observator
8,50 Sport
9,00 Îmbrățișări pătimașe - s.
10,30 Bingo - s. rel.
12,00 Roswell - rel.
13,00 Știrile amiezii
13,15 MacGuyver - s.
14,00 Academia vedetelor - rel.
16,00 Magazin sportiv
16,30 Publicitate, Promo
16,45 Știri TVA
17,15 Ispita - s.
19,00 Observator
19,50 Sport
19,58 Meteo
20,00 Efecte speciale - acțiune, SUA
21,57 Publicitate, Promo
22,00 Observator
22,15 Știri TVA
22,30 Sport
22,35 Marius Tucă Show
23,30 Afaceri necurate - act., SUA, 1990
1,30 Observator - rel.
2,30 În numele muzicii - comedie romantică, SUA, 1992
4,30 Amazon - s.
5,00 MacGuyver- s.rel.
6,00 Îmbrățișări pătimașe - s.rel.

TV RCS

8,30 Cafeaua de dimineață
9,30 Des. animate
10,00 Program religios
10,30 Radical power - s. comedie
11,00 Retrospectiva 7x7 - rel.
12,15 Trei destine - s.
13,00 Războiul micilor cercetași - f.
14,30 Câini și pisici - doc.
15,00 Videoclipuri
15,15 Trei destine - s.
16,00 Desert speaks - doc
16,30 Videoclipuri
16,45 Em Life magazin
18,15 Știrile RCS
19,00 Hit Squad - comedie
19,50 Videoclipuri
20,00 Microb
22,00 Știrile RCS
22,35 Dansatoarele de streaptease - film
24,00 Erotica

RADIO EUROPA FM (89,3 MHz)

6,00-10,00 Deșteptarea - cu Gabi Dobroiu (7,00 Jurnalul de dimineață); 10,00 Europa Express cu George Zafiu; 13,00 Jurnalul de prânz; 13,30 România în direct cu R. Turcescu; 14,00 Drum cu prioritate cu Radu Constantinescu; 18,00 Jurnalul de seară; 18,30 Interviurile Europa FM; 19,00 Clubul de seară cu Denis Ciulinaru; 22,00 Jurnalul de noapte; 22,30 Infomania cu Dan Goanță; 23,00 Europa lângă tine.

RADIO PRO FM (92,1 MHz)

5,00 - 5,30 BULETIN DE ȘTIRI la fiecare sfert de oră; **5,30 - 7,00 PRO FM PÂNĂ LA UNU** - cu Ramon Cotizo; **7,00-10,00 PRO FM PÂNĂ LA UNU** - cu Flavius Eșnican; **10,00 - 13,00 PRO FM PÂNĂ LA UNU** - cu Mihai Dobrovolschi; **13,00 - 14,00 13-14 CU ANDREI** - cu Andrei Gheorghe; **14,00 - 17,00 POFTIM PRO FM** - cu Cătălin Lăpușcă; **17,00 - 19,00 PRO FM E AICI** - cu Cristi Schnebli; **19,00 - 22,00 ASCULTĂ-ȚI MUZICA!** - cu Andi Moisescu; **22,00 - 2,00 PRO FM BY NIGHT** - cu Vlad Craioveanu.

RADIO ARAD & RADIO CONTACT (99,1 MHZ)

6,00 Lupta cu somnul; 8,00 Matinal café; 10,00 Tovarășii mei; 12,00 Pulsul zilei; 14,00 Radiomagazin Deutsche Welle; 15,00 Muzica așa cum vrei; 17,00 Radio Vocea Speranței; 18,00 Radio France Internationale; 19,00 Magazin sportiv; 20,00 Bună seara, Arad!; 21,00 Ora de fotbal; 22,00 Contact FM.

RADIO TIMIȘOARA

6,00 Ceasurile dimineții; 8,00 Muzică populară cu dedicații; 9,00 Cânt din suflet; 10,00 De zece ori România; 11,00 Pop matineu; 12,00 Miez de zi la polul vest; 13,00 Emisiune în limba germană; 14,00 Emisiune în limba maghiară; 15,00 Emisiune în limba sârbă; 16,00 Actualitatea în 60 de minute; 17,00 Carusel cultural; 18,00 Orele cetății; 19,00 Radiojurnal; 19,15 Oglinda retrovizoare; 20,05 Fotbal Club; 20,50 Călătorie în lumea poveștilor; 21,00 Curierul de seară.

RADIO SEBIȘ

6,00 Cronica cârcotașilor (p)
9,00 Precinie, precinie - muzică populară
10,00 Cafeaua de zece
12,00 „21" Expres
15,00 Bună ziua, oameni buni! - muzică populară cu dedicații
16,00 Meridian „21"
19,00 Sus paharul, fiecare!
20,00 E seara ta!
20,30-21,00 Ferestre spre cer
22,00 Lecții particulare - (p)
23,00 „21" Nights Hits - (p)

Redacția Adevărul nu își asumă răspunderea pentru modificările ulterioare intervenite în programele Radio - TV

NEGOCIERILE DE LA COTROCENI AU FOST... APĂ DE PLOAIE

● ***Premierul Năstase a lăsat-o mai moale cu alegerea președintelui de către Parlament* ● *Centralele sindicale nu mai au prea mare credibilitate* ● *Politicienii încearcă să bage pumnul în gura presei***

Cunoscutul analist politic Ion Cristoiu comentează în exclusivitate pentru cititorii ziarului „Adevărul" evenimentele săptămânii

– D-le Ion Cristoiu, săptămâna trecută președintele Ion Iliescu a încheiat runda de convorbiri cu delegațiile partidelor politice reprezentate în Parlament...

– Să nu uităm că a lipsit PRM-ul, principalul partid din opoziție ca reprezentare electorală. Așa cum spuneam și în interviul nostru precedent, președintele Iliescu n-a procedat corect față de Corneliu Vadim Tudor și față de PRM...

– Dincolo de această scăpare mai mult sau mai puțin vinovată a președintelui României, la ce concluzie credeți că s-a ajuns?

– Nu știm cu certitudine la ce concluzie a ajuns Ion Iliescu după această serie de convorbiri, deoarece Președinția n-a dat până acum nici un comunicat în acest sens. Președintele Iliescu a vorbit despre toate lucrurile de pe pământ, cu excepția a ceea ce s-a întâmplat la Cotroceni. Probabil că la aceste negocieri partidele din opoziție au posibilitatea să-și facă campanie electorală, iar președintele să mai bifeze o împlinire pe agenda de lucru. Totuși, se pare că premierul Adrian Năstase a lăsat-o mai moale în cee ce privește alegerea președintelui țării de către Parlament....

– S-a spus și că asistăm la o apropiere a președintelui Iliescu de Traian Băsescu, în detrimentul lui Adrian Năstase...

– Cred, mai degrabă, că asistăm la o utilizare a lui Ion Iliescu de către partidele din opoziție împotriva lui Adrian Năstase. Pe de altă parte, ne-am obișnuit cu această ambiguitate tipică lui Ion Iliescu, ambiguitate pe care am întâlnit-o doar la Iuliu Maniu. Liderul țărănist vorbea despre „pertractări", iar șovăitorul Ion Iliescu vorbește despre „decantări, coaceri" etc. Probabil că ambiguitatea despre care vorbim lasă și ea impresia unor gesturi politice ale președintelui împotriva premierului.

– Vorbind despre Guvern, iată că două centrale sindicale (BNS și „Alfa") au refuzat să semneze Acordul social cu premierul pentru anul în curs...

– Nu consider că nesemnarea Acordului social cu Guvernul este un eveniment deosebit, deoarece agonia centralelor sindicale continuă. Acestea sunt total rupte de baza mișcării sindicale și ceea ce este mai important, o eventuală grevă generală nu constituie un pericol real pentru Guvern. O grevă generală se poate negocia în două-trei zile... În schimb, sunt extrem de periculoase sutele de greve spontane care apar peste tot în țară, iar guvernanții aleargă de colo-colo să le stingă. În acest caz se risipește multă energie și foarte mulți bani...

– Tot săptămâna trecută, Comisia Juridică a Senatului a dat mână liberă chiriașilor Regiei Protocolului de Stat ca să-și poată cumpăra „viloacele" în care stau...

– Asta este! Actualii guvernanți se pare că au făcut în final distincția de rigoare între ceea ce înseamnă un „politician cinstit" și un „politician bogat". Activitatea politică și campaniile electorale costă foarte mulți bani, cei care-au fost la guvernare până în 2000 și-au tras fel de fel de firme și fundații, apoi și-au făcut ziare, televiziuni și radiouri... Se pare că PSD a învățat lecția: suportă acum, câteva zile, criticile presei și apoi rămân cu vilele...

– D-le Ion Cristoiu, deoarece ați pomenit de criticile presei, ce părere aveți despre pumnul care încearcă să fie vârât în gura presei libere? Se pare că inclusiv d-voastră aveți de plătit „daune" în valoare de 400 de milioane de lei...

– Este foarte bine că mă întrebați, deoarece pe această relație sunt expert...

– Și Stan - Pățitul...

– Cu atât mai mult! Ei bine, chiar zilele trecute am primit o somație din partea executorului judecătoresc, conform căreia dacă nu plătesc rapid cele 400 de milioane, îmi scoate casa la vânzare.

– De fapt, ce s-a întâmplat?

– S-a întâmplat ceva extrem de curios. Am avut un proces penal cu Gabriela Adameșteanu, pe motiv de calomnie. Mă rog, eu consider și acum că textul pe care l-am scris a fost de fapt un text literar. Am câștigat procesul penal, dar am fost apoi acționat într-un proces civil. M-am trezit la mâna judecătorilor, care au considerat că am prejudiciat-o moral pe Gabriela Adameșteanu cu 50 de milioane de lei, iar Curtea Supremă de Justiție a considerat că reparația este prea mică, ridicând suma la 400 de milioane.

– Cum s-a măsurat „prejudiciul moral"?

– Nici eu nu știu, deoarece d-na Adameșteanu este și astăzi director de revistă, pleacă în străinătate etc.

– Colegii din presă n-au luat atitudine?

– Ei bine, nu. Cu rare excepții... Ce-i drept, eu nu sunt membru în Clubul Român de Presă și probabil că s-a considerat că prea mi-am făcut de cap în ultimii 12 ani.

– N-are și politicul amestec aici? Oricum, și înainte, și după, dar mai ales în 1996 erați lider de opinie în toată puterea cuvântului...

– Personal, consider că împotriva mea s-a luat o măsură clar politică. O măsură pentru intimidarea celorlalți ziariști... O să vă trimit sentința CSJ, ca să vă cruciți și d-voastră așa cum am făcut-o și eu. Să vedeți cum un simplu „Fă!" este sub demnitatea d-nei Adameșteanu și, dacă judecătorul consideră că sunt necesare reparații consistente, rămâi pe drumuri. Este suficient să spui că Iliescu e bătrân...

– Președintele?

– Nuuu! Unul...

DORU SINACI

„REFORMA SISTEMULUI POLITIC ÎN OPINIA TINEREI GENERAȚII"

Sub genericul de mai sus, organizația de tineret a PNL Arad, în colaborare cu un grup de studenți de la Facultatea de Științe Politice a Universității de Vest „Vasile Goldiș", a organizat, sâmbătă, o interesantă dezbatere. Scopul manifestării, declarat de către coordonatorul programului, Adrian Țolea, membru al Consiliului Național al OTPNL este **„provocarea și implicarea liderilor locali ai noii generații într-un exercițiu civic vizând o schimbare esențială a sistemului politic românesc."** Au răspuns invitației reprezentanți ai organizațiilor de tineret de la mai multe partide politice, dar și tineri de la organizații apolitice. Tinerii au fost îndemnați la discuții deschise, sincere, de către mai mulți moderatori: Ioan Iercan, șeful secției politice a ziarului „Adevărul", Flavius Ghender, ziarist la „Observator", profesorul Corneliu Pădureanu (vicepreședinte PNL) și, desigur, Adrian Țolea, coordonatorul programului. Tot la moderatori îi putem include pe deputatul Titus Gheorghiof, președintele PNL Arad, Mihai Calimente - vicepreședinte, Nelutu Cristina, președintele organizației de tineret a PNL.

● Disponibilitate la dialog

Tinerii s-au dovedit foarte deschiși la dialog, fără a exista „înțepăturile" care apar de regulă atunci când „seniorii" diferitelor partide politice se întâlnesc. Dintre temele puse în discuție, modificarea Constituției a ocupat tot „spațiul" alocat dezbaterii și încă ar mai fi necesitat câteva ore bune.

Republica: parlamentară, prezidențială sau semiprezidențială?

Că România trebuie să rămână republică, s-a căzut de acord foarte repede, ideea monarhiei constituționale fiind foarte timid susținută de către avocatul Alin Gherga, vicepreședinte al PNȚCD, care a reprezentat Casa Regală în procesul pentru retrocedarea castelului de la Săvârșin. Tot la fel de timidă a fost și propunerea ca România să fie republică prezidențială (Florin Călinoiu - PRM). Au fost opțiuni pentru forma actuală, adică republică semiprezidențială, dar cei mai mulți au înclinat spre republica parlamentară. Oarecum ambiguu, din moment ce majoritatea a fost de acord că nu poți lăsa alegerea președintelui României pe seama manevrelor interesate ale partidelor reprezentate în Parlament, ci este mai bine să-l aleagă poporul.

Mihai Calimente a replicat că acest lucru nici nu mai contează, din moment ce într-o republică parlamentară președintele are doar un rol decorativ.

● Votul: pe liste, mixt, uninominal

În privința sistemului parlamentar, bicameral sau unicameral, „scorul" a fost aproape egal, cu un mic avantaj pentru parlamentul bicameral. Fără excepție, toți cei care s-au pronunțat pentru această formulă au fost de acord că trebuie bine definit rolul fiecărei Camere. Aproape toți au fost de părere că trebuie redus numărul senatorilor și deputaților. Spunem aproape toți, pentru că Gheorghe Falcă, vicepreședintele PD, s-a îngrozit când i-a auzit pe Ștefan Florian, de la Fundația Județeană pentru Tineret și pe Sorin Roman de la „Millenium Center" spunând că este suficient ca Aradul să fie reprezentat de trei parlamentari. Pe scurt, Falcă a fost de părere să rămână toți, pentru că, dacă se reduce numărul parlamentarilor, opoziția riscă să rămână fără reprezentanți în Parlament.

Deși mult vehiculat, votul uninominal nu a avut prea mulți adepți, cei mai mulți dintre vorbitori fiind de acord că acest sistem ar putea să propulseze în Parlament oameni cu bani dar fără nici o orientare politică, artiști, cântăreți, fotbaliști etc. Ideea votului mixt a prins un oarecare cheag, deși s-a explicat că și acesta poate implica același risc ca și votul uninominal.

● Dacă nu acum, atunci când?

Pentru că multe dintre discuții au fost „brodate" pe tema „cine are interesul?", numele lui Ion Iliescu și Adrian Năstase fiind destul de des pomenite, deputatul Titus Gheorghiof i-a îndemnat pe interlocutori „să lase speculațiile" și să nu își construiască raționamentele pe interesele de moment ale cuiva. Mai la vale, d-l deputat a spus că actuala Constituție este expresia momentului clasei politice la 1990. Ioan Iercan l-a „taxat" imediat, arătându-i că se contrazice. Și acum, ca și în 1990, **„tot la clasa politică ajung ideile noastre și ea le prelucrează"**, hotărând, până la urmă, dacă se schimbă sau nu Constituția. ● Una peste alta, discuțiile au fost interesante, tinerii dovedindu-se receptivi, atmosfera fiind de un desăvârșit „urbanism", cum a spus și Ioan Iercan la „concluzii", adăugând că **„tinerii au opinii, dar nu au posibilitatea să și le impună"**. Oamenii politici, spune Iercan, trebuie să-i ajute în acest sens.

SIMION TODOCA

Pentru președinția PRM Arad

DOI SE BAT ȘI AL TREILEA CÂȘTIGĂ?

După cum se știe, în urma noului „cutremur" provocat la PRM Arad prin demisia președintelui Creț Nicoară și a prim-vicepreședintelui Florian Moș, președinte interimar a fost desemnat Gheorghe Bozgan. Acesta a participat inclusiv la întrunirea Biroului Permanent de la Deva, desfășurată în urmă cu o săptămână, lucru care în mod normal înseamnă că intră în cărți pentru președinția PRM Arad. Pe de altă parte, Adrian Mureșan este considerat a fi și el în cursă, având în vedere sprijinul pe care îl are la București. Iată însă că, după informațiile pe care le deținem din surse credibile, la ședința Biroului Permanent care va avea loc mâine la București este invitat pe lângă Gheorghe Bozgan și Pavel Răuț ... Gheorghe Feieș. Aceasta fiind situația, ne întrebăm dacă nu cumva, conform unui vechi obicei românesc, atunci când doi se bat câștigă al treilea. Cu alte cuvinte s-ar putea ca între Bozgan și Mureșan, Vadim să-l prefere pe... Feieș.

DANIEL ALBU

Biblioteca politică:

ISTORIA CONSTITUȚIONALĂ A ROMÂNIEI. DEZIDERATE NAȚIONALE ȘI REALITĂȚI SOCIALE

Doamna Angela Banciu - șefă de catedră la Universitatea Politehnică din București - este o veche și statornică cercetătoare a evoluției statului român în epoca modernă și contemporană.

De această dată, profesoara Angela Banciu a realizat o masivă sinteză asupra istoriei constituționale a României. Autoarea analizează, succesiv primele încercări de elaborare a unei Constituții la începutul epocii moderne: Constituția din 1866 care a stabilit sistemul politic al monarhiei constituționale. Constituția din 1929 - care a consfințit statul național unitar român și regimul democratic în România. Evoluțiile și involuțiile în viața constituțională a României interbelice. Constituția din 1938, apreciată ca o degradare a vieții constituționale românești. Anii în care România nu a avut o Constituție (septembrie 1940 - august 1944). Revenirea la Constituția din 1923 după 23 august 1944. Constituțiile din anii regimului totalitar (1948, 1952, 1965). Renașterea virții constituționale în România după 1989. Rolul Constituției din 1991.

În încheiere sunt prezentate evoluțiile din ultimii ani, caracterizate prin tendința de trecere de la „Constituția reformei la reforma Constituției".

Această lucrare elaborată de un istoric, este de o mare utilitate pentru toți cei interesați de evoluția României în ultimele două secole, a văzut lumina tiparului la Editura „Lumina Lex" din București în anul 2001 și are 424 pagini.

LUCILIA DINESCU

PNȚCD și-a numit vicepreședinții

Decebal Traian Remeș și Cornel Boiangiu au fost desemnați, sîmbătă, vicepreședinți ai PNȚCD de către Delegația Permanentă a partidului, care este forul de conducere abilitat să aprobe cooptarea altor lideri în conducerea PNȚCD.

Dumitru Ceaușu, fost ambasador în Franța în timpul guvernării precedente, Dinu Gavrilescu, fost ministru al Agriculturii și Tiberiu Vladislav, fost senator, au devenit membrii ai Delegației Permanente, a anunțat Victor Ciorbea, președinte al PNȚCD.

Delegația Permanentă a analizat propunerile de modificare a Constituției și consideră că trebuie abordată posibilitatea schimbării formei de guvernămînt, opțiunea țărăniștilor fiind monarhia constituțională. Dacă cetățenii se pronunță în favoarea republicii, PNȚCD se pronunță pentru republica parlamentară, cu alegerea primului-ministru de către electorat, conform modelului german. Printre prevederile de modificare a Constituției mai figurează stipularea clară a separației puterilor în stat.

PNȚCD mai susține eliminarea obligativității serviciului militar și consacrarea dreptului ca românii cu dublă cetățenie sau cu domiciliul în străinătate să poată alege și să poată fi aleși.

Garantarea proprietății, reducerea numărului de parlamentari, stabilirea de atribuții diferite pentru Camerele legislative și existența senatorilor de drept sînt alte propuneri ale Delegației Permanente a PNȚCD. În plus, țărăniștii se pronunță pentru sistemul mixt, prin vot uninominal și vot acordat unei liste, la alegerea ambelor Camere Legislative.

În ceea ce privește legea partidelor politice, PNȚCD susține ca, la înregistrarea unei formațiuni, să fie necesare copiile după 30.000 de adeziuni, iar formațiunile care nu obțin cel puțin 1% la alegerile parlamentare să fie radiate din registrul partidelor politice.

CONFERINȚA JUDEȚEANĂ PSD

Este cât se poate de clar faptul că atenția tuturor celor implicați în politică - și nu numai - este îndreptată în această săptămână înspre Conferința Județeană de fuziune PDSR-PSDR. La momentul în care scriem aceste rânduri, există mai multe incertitudini în legătură cu desfășurarea Conferinței. În primul rând, încă nu se cunoaște dacă lucrările Conferinței se vor desfășura la data anunțată (15 martie 2002), iar de la București încă nu s-a primit nimic în acest sens. În al doilea rând, încă nu se cunoaște dacă lucrările Conferinței județene de tineret au fost validate sau nu. În al treilea rând, nu s-au clarificat problemele legate de delegații PSDR. Nu în ultimul rând, încă nu se cunoaște cine va fi delegat de la București.

Iată doar câteva necunoscute care ridică mari semne de întrebare în legătură cu transparența și corectitudinea desfășurării Conferinței județene PSD.

Totuși, în mod paradoxal, deși nu se cunosc toți delegații, am reușit să aflăm persoanele care vor ocupa cele zece funcții de vicepreședinte în noul Birou Executiv: Edeleni Coloman, Duma Mihai, Ghenoff Gheorghe, Buzatu Constantin, Curta Gheorghe, Popa Dorel, Orban Doru, Parpală Caius, președintele Organizației de tineret și un reprezentant ApR.

DORU SINACI

Prin noua Lege a șomajului

AMENZI MAJORATE DE O MIE DE ORI

În conformitate cu noua Lege a șomajului care a intrat în vigoare la data de 1 martie a. c., firmele care au locuri de muncă vacante sunt obligate să anunțe imediat această stare de fapt la Agenția Județeană pentru Ocuparea Forței de Mucă (AJOFM) Arad.

„În caz contrar, amenda stabilită în noua Lege este de la 15 la 25 de milioane de lei", informează dl. Ștefan Pascu, directorul executiv la AJOFM Arad.

Să mai menționăm, că până la data de 1 martie a. c., pentru neanunțarea AJOFM cu privire la locurile de muncă disponibile firmele erau sancționate cu o amendă de la 10 la 15 mii de lei! Astfel, odată cu intrarea în vigoare a Legii 76/2002, amenzile la această contravenție au crescut de o mie de ori.

N. O.

FESTIVALUL „GHIOCELUL DE ARGINT" - LA A 8-A EDIȚIE

Palatul Copiilor Arad cu sprijinul Inspectoratului Școlar Județean Arad, a organizat în data de 9 martie Festivalul concurs interjudețean de muzică ușoară „Ghiocelul de argint" ajuns la cea de-a 8-a ediție. Concursul s-a bucurat de prezența inspectorului școlar-general Pavel Sârbu, inspector școlar Cornelia Crișan, precum și a unor extraordinari profesori din cadrul Liceului de Artă „Sabin Drăgoi", care au format și juriul concursului: prof. Lucia și Maria Florescu, prof. Laura Manolache, prof. Felicia Fleter, prof. Cornel Drăgoi și prof. Cristian Petrică.

Concursul a fost organizat pe două categorii de vârstă: grupa de vârstă 7-12 ani și grupa 13-17 ani. Scopul festivalului a fost descoperirea și promovarea talentelor autentice în domeniul creației și interpretării muzicii ușoare, stabilirea unor relații de prietenie și colaborare între copiii pasionați de acest gen de muzică, dar și realizarea unor schimburi de opinii între conducătorii de formații cu privire la aspectele metodologice ale instruirii și dezvoltării creativității muzicale. Intenția organizatorilor a fost de a atenua aspectul de „competiție" a concursului lăsând loc unei întâlniri amicale între copii.

Festivalul a demonstrat că există copii cu extraordinare calități native și care datorită talentului și mai ales a muncii titanice depuse de profesori au ajuns la nivel performant de interpretare.

Sarcina juriului, deloc ușoară, a fost de a-i selecta pe cei mai buni concurenți. Astfel, Trofeul „Ghiocelul de argint" a fost câștigat de către **Crosman Vlad Cătălin**, celelalte premii revenind:

Grupa de vârstă 7-12 ani - premiul I lui **Farc Mădălin** (Oradea); Premiul II - **Bolojan Lavina** (Școala Generală nr. 6); Premiul III - **Ungur Diana** (Oradea).

Grupa de vârstă 13-17 ani: Premiul I - **Dumitrescu Raluca** (Școala Generală nr 1); Premiul II - **Gaica Andrea** și **Aștefănoaiei Marius** (Școala Generală nr. 1); locul IV - **Țârlea Lavinia**. S-au acordat mențiuni speciale elevilor Vidican Florina, Zdrică Ionel, Lăzărescu Mihai, Hodrea Raluca și Berci Adrian.

În încheiere d-na prof. Lucia Florescu, președinta juriului, a adresat câteva cuvinte: **„Ne-am ghidat după calitățile lor vocale dar totodată nu am putut neglija pregătirea lor. Important este că ei au fost capabili să impresioneze artistic și în acest sens contează foarte mult ca programul să fie bine ales și să nu se neglijeze exploatarea la maxim a calităților vocale în favoarea dansului."**

DIANA MARIȘ

Cântec, joc și voie bună la inaugurarea Căminului Cultural din Socodor

De peste doisprezece ani, Căminele Culturale din orașele și comunele județului au fost lăsate în paragină. Priveliștile sunt de multe ori cutremurătoare: geamuri sparte, pereți scorojiți, tavane care stau să cadă, scaunele lipsă (multe dintre ele au ajuns lemne de foc), podelele scenei stând să se rupă la o călcătură mai apăsată. De spectacole nici vorbă, doar nunți și discoteci și eventual serbări școlare acolo unde starea căminului o mai permitea. Bugetele locale sunt prea sărace pentru a acoperi cheltuielile de renovare; prioritățile sunt altele, iar cultura rămâne de cele mai multe ori pe dinafară.

De aceea, evenimentul care a avut loc sâmbătă în comuna Socodor este unul remarcabil: după aproape 10 ani, la Căminul Cultural s-a ținut un spectacol folcloric adevărat, ca pe vremuri, prilejuit de finalizarea renovării în întregime a instituției de cultură.

Cu mic cu mare, sătenii s-au adunat în fața căminului pentru a asista la slujba de sfințire oficiată de preoții parohi din localitate. Panglica a fost tăiată de vicepreședinții Consiliului Județean Arad, **Gheorghe Falcă** și **Claudiu Cristea** și de primarul Socodorului, **Ioan Jura**. Dintre oficialități au mai participat: **Pavel Sârbu** - inspector școlar-general, **Simona Stieger** - inspector teritorial în cadrul I.Ș.J. și viceprimarul orașului Chișineu-Criș, **Iosif Matula.**

Primii care au intrat pe scenă interpretând cântece și dansuri populare au fost copiii de la Școala cu clasele V-VIII din Socodor. Ei au fost urmați de dansatorii din „vechea gardă" care au prezentat un dans specific Socodorului „Lungul de Socodor". Instructorul lor Viorel Nistor, n-a ezitat să-și dovedească măiestria, împreună cu dansatorii.

Cosma Gheorghe, cel care a făcut posibilă redeschiderea căminului, prin contribuții financiare însemnate, a urcat și el pe scenă de data aceasta ca muzicant, acompaniindu-și cele două fiice.

Au urmat ca dansatorii de la Casa de Cultură a Municipiului să-și arate talentul, spectacolul încheindu-se cu intrarea în scenă a îndrăgiților interpreți de muzică populară: **Viorel Leric și Ștefan Muntenaș.**

Prezent la eveniment a fost și învățătorul **Romulus Cordoș**, cândva sufletul vieții culturale din Socodor. După terminarea spectacolului toți cei prezenți au fost invitați la obișnuitul bal de seară.

SORINA AMBRUȘ

Curtici

• Dotări pentru învățământ

Recent, Școlile Generale nr. 1 și nr. 2 din Curtici, precum și Grădinița nr. 3, care numără în exclusivitate copiii proveniți din familii de romi, au beneficiat de dotări și renovări în valoare de 127 de milioane de lei, constând în: mobilier modern, instalații electrice funcționale, teracote, geamuri și mochete noi. Banii utilizați în aceste scopuri provin tot de la bugetul local.

• Primărie modernă

La Primărie se desfășoară ample lucrări de reparații și modernizare, inclusiv supraetajarea unui corp de clădire. Viceprimarul Vicențiu Almași preciza că din bugetul local au fost alocate 90 de milioane de lei pentru aceste investiții. Lucrările au început încă din iarnă și au ca dată de finalizare luna iulie a acestui an.

T. M.

MICROBUZ PENTRU ASOCIAȚIA SOS COPIII SÂNTANA

Zilele trecute, Asociația SOS Copiii Sântana a primit un microbuz din partea cluburilor Rotary din Arad, respectiv Nancy (Franța).

Directorul Asociației, Viorel Enache, spune că această donație este urmarea finalizării unui proiect comun dezvoltat de cele două organizații, unde un aport important au avut președinții cluburilor, R. Crâsnic și P. Jochum.

Microbuzul va fi folosit de Casele de tip familial din Zăbrani, atât pentru aprovizionare, cât și pentru transportul copiilor.

T. M.

Până la urmă, tot dau eu peste Iepuraș

Foto: ȘTEFAN MATYAȘ

CONCURSUL DE POEZIE ÎN GRAI „NICHIFOR MIHUȚA" - EDIȚIA A IX-A

Caransebeș, 29 martie 2002

Printre personalitățile Caransebeșului, poetul Nichifor Mihuța ocupă un loc aparte, datorită preocupării constante a acestuia pentru poezia în grai bănățean, pentru culegerea poeziei populare, pentru poezia cultă.

Casa Municipală de Cultură „George Suru" din Caransebeș își propune ca prin concursul ce va avea loc în acest an în Caransebeș, în 29 martie, să-i aducă un omagiu celui care a fost poetul Nichifor Mihuța, născut în localitatea Zervești, la 5 km de Caransebeș.

La concurs pot participa creatori de poezie în grai din toată țara, fără limită de vârstă și profesie, tematica fiind liberă. Nu pot participa cei ce au publicat volume sau sunt membri ai Uniunii Scriitorilor din România.

Materialele pentru concurs se vor trimite până la data de 25 martie 2002, pe adresa: Casa Municipală de Cultură „George Suru", str. Mihai Viteazu nr. 6, Caransebeș, 1650, jud. Caraș-Severin. Se vor trimite între 6-12 creații, dactilografiate în două exemplare (nesemnate). Lucrările vor fi însoțite de un motto, care se va regăsi pe plicul ce conține datele de identificare ale concurentului (numele, prenumele, adresa, număr de telefon).

În ziua în care are loc manifestarea, va fi un simpozion cu tema „Nichifor Mihuța - oglinzi paralele", la care vor fi invitate cenaclurile de poezie în grai „Gura satului" - Timișoara, „La givan" - Lugoj, „Paul Târbățiu" - Bocșa, „La poșmândre" - Caransebeș.

Juriul, format din personalități ale vieții literare din zonă va acorda premiile I, II și III și premii speciale.

Câștigătorii vor fi anunțați din timp, pentru a participa la festivitățile de premiere, iar celor care nu vor fi prezenți li se va expedia premiul prin poștă.

Informații suplimentare se pot obține la telefonul 055/514609

Adrian Năstase descoperă America

CHELTUIELILE CU CĂLDURA SUNT PREA MARI!

☛ (Urmare din pagina 1)

Explicațiile Artermului au fost, ca de obicei, niște bâlbâieli, scuza cu frigul din ianuarie fiind una de adormit copiii pentru că toată lumea știe că ianuarie 2002 a fost mai puțin friguroasă decât luna precedentă, decembrie, și cu toate acestea, cheltuielile cu căldura din ianuarie au fost substanțial mai mari. La mijloc sunt mai multe cauze, între care două sunt principale. Prima ar fi neurmărirea și necorelarea temperaturii agentului termic primit de la CET cu temperatura exterioară. Bunăoară, la o temperatură exterioară de +1° CET-ul este obligat să livreze apa caldă la o temperatură de 70°, la 0°C 72°C la -1°C 74°, la -3°C 75°, la -10°C 90° ș. a. m. d. Spunem neurmărirea și necorelarea, pentru că între Arterm și CET există un asemenea grafic de reglaj. Doar că el nu a fost respectat, Artermul - așa după cum am aflat - comandând CET-ului temperatura agentului termic după cu totul alte criterii. De aici situații foarte des întâlnite, când, deși afară era relativ cald, caloriferele din apartamente duduie mai ceva ca o locomotivă cu aburi! ***În fond, de ce să nu duduie, doar n-o face pe banii celor de la Arterm, ci pe banii fraierilor de arădeni! Dar asupra acestui aspect o să revenim mai pe larg într-unul din numerele viitoare ale ziarului, odată cu prezentarea controlului și concluziilor Oficiului pentru Protecția Consumatorului.***

A doua cauză a cheltuielilor peste măsură la căldură, pe care le plătim de ani și ani de zile, este lipsa crasă de preocupare a conducerii Arterm și deopotrivă a Primăriei pentru diminuarea ***pierderilor de pe rețeaua de distribuție.*** Despre ce este vorba? La ora actuală rețelele de distribuție a agentului termic în Arad măsoară 95,5 Km, rețele în cea mai mare parte a lor vechi de 20-25 de ani și care în unele locuri arată ca o strecurătoare. De aici și pierderile de căldură de la CET până la punctele termice, pierderi care în opinia Artermului se ridică la 17,03%. Evident, procentul recunoscut dat de către Arterm este unul îndoielnic, după unii el fiind, de fapt, dublu! Ce decurge de aici este lesne de imaginat: Artermul, cumpără într-o lună de la CET, să zicem, 500.000 de gigacalorii, din care se pierd pe traseul până la punctele sale termice - și asta luând ca bază de calcul pierderile de doar 17,03% mărturisite de el! Cum se vede, în final Artermul distribuie doar 414.850 de gigacalorii, 85.150 de gigacalorii reprezentând pierderile de pe traseu, ceea ce interesează prea puțin CET-ul care pretinde plata - normal - pentru cele 500.000 de gigacalorii livrate..

Ca să acopere această pierdere ce face Arterm-ul? Simplu: ***încarcă facturile celor necontorizați, a paușalilor, cum li se spune, cu diferența de mai sus.*** De ce doar acestora? Pentru că la cei care au contor de încălzire pe bloc Arterm-ul nu are cum să le vâre pe gât niscaiva gigacalorii în plus, toate oalele sparte fiind plătite - cum spuneam - doar de către cei care nu au putut sau nu au reușit să-și monteze un contor pe bloc.

Ce-i de făcut, în aceste condiții? vă veți întreba. Multe, dar în primul rând instituirea unui ***program de refacere a rețelei de distribuție a agentului termic,*** pentru că ceea ce s-a făcut până acum în acest domeniu este o adevărată bătaie de joc: 7,8 km, atât s-a înlocuit din 1994 și până acum în rețeaua de distribuție din Arad. 7,8 km din 95,5 km! Adică, exact 7,5% din total!

Cunoaște Consiliul Local acest lucru? Și dacă da, când va ieși din amorțeală adoptând de urgență măsurile care se impun și pe care arădenii le așteaptă de ani de zile?

O NOUĂ FORMULĂ DE CONDUCERE A SPITALELOR

La spitalele cu peste 400 de paturi

ASISTENTA-ȘEFĂ INTRĂ ÎN ECHIPA DE CONDUCERE

dr. Ioan Crâsnic

De puțin timp a intrat în vigoare noua formulă a legii spitalelor, care aduce unele modificări în structura de conducere a spitalelor.

Până acum, spitalul era condus de un consiliu de administrație alcătuit din trei-șapte membri (în funcție de numărul de salariați). Ordonanța 68/2001 (care modifică Legea 146/1999) înlocuiește **consiliul de administrație** cu o **echipă de conducere.**

Astfel, spitalele cu peste 400 de paturi (în Arad e vorba de Spitalul Județean, cel Municipal și Maternul) vor fi conduse de o echipă din cinci membri. Echipa de conducere va fi formată din: director general, director medical (persoana care va deține această funcție trebuie să fie medic), director financiar-contabil și, ca noutate, director de îngrijiri medicale (asistenta-șefă) și director cu reforma (cu studii de management medical). Echipa de conducere a spitalelor care au sub 400 de paturi va fi formată doar din trei membri (fără director de îngrijiri medicale și director cu reforma).

„Deocamdată nu am primit încă metodologia de aplicare. Cert este că în următoarele zile fiecare va da un examen, în urma căruia va fi, sau nu, confirmat pe funcție. Membrii echipei de conducere a spitalelor vor semna un contract de management medical pentru o perioadă de patru ani," spune dr. Ioan Crâsnic, directorul Direcției de Sănătate Publică.

Responsabilitatea pentru funcționarea fiecărui spital revine celor cinci, respectiv trei membri ai echipei de conducere.

O conducere mai eficientă

„Dacă am intrat în structura de conducere, probabil că voi participa la concursul pentru postul de director general" spune, la rândul său, dr. Tănase Dușe, actualul director al Spitalului Municipal.

„Noua formă de conducere va responsabiliza persoanele, mai mult decât până acum. Mi se pare o conducere mai eficientă. Responsabilitatea va fi și personală, și a echipei", adaugă dr. Dușe.

„Va crește răspunderea pentru administrarea fondurilor"

Dl. Dorin Lazăr, directorul Spitalului Județean, crede că de acum înainte responsabilitatea va cădea pe echipa de conducere. „Consiliul de Administrație nu făcea altceva decât să ascundă responsabilitățile în partea directorilor. Responsabilitatea cade clar acum pe echipa executivă. De asemenea, va crește răspunderea pentru administrarea fondurilor."

Consiliul de administrație al Spitalului Județean nu a fost încă dizolvat. Întrebat dacă va participa la concursul pentru postul de director general, dr. Lazăr a răspuns afirmativ.

CRITERII DE PERFORMANȚĂ

Contractele individuale de administrare, încheiate între persoanele care vor ocupa funcții de conducere a spitalelor și Direcția de Sănătate Publică (sau minister) vor prevedea și **indicatori de performanță** a activității. Aceste criterii se stabilesc în fiecare an, prin negociere între conducerea spitalului, DSP (sau minister) și Casa de Asigurări (CAS - cu care se încheie contractul de furnizare de servicii medicale).

În cazul nerealizării indicatorilor stabiliți în contractul de administrare sau în cazul săvârșirii unor abuzuri sau abateri, membrii echipei vor fi revocați din funcțiile de conducere a spitalului.

DSP (sau ministerul) și CAS vor urmări trimestrial modul în care au fost realizați indicatorii din contractul de administrare.

Măsuri de sancționare

În sarcina echipei de conducere a spitalelor intră și elaborarea proiectului bugetului de venituri și cheltuieli, care se negociază cu conducerea DSP și cu CAS. Direcția de Sănătate Publică, cu avizul Casei de Asigurări de Sănătate, va aproba proiectul bugetului. Conducerea spitalelor trebuie să raporteze lunar și trimestrial execuția bugetului, atât DSP-ului, cât și CAS-ului.

Dacă, din cauza conducerii, se înregistrează creșterea datoriilor spitalului în cursul execuției bugetului, DSP va propune ministrului sancționarea acesteia (cu măsurile prevăzute în contractul de administrare).

Premierea - în raport cu realizările

Ordonanța care modifică legea spitalelor prevede că personalul spitalelor care la sfârșitul anului nu înregistrează datorii și unde s-au îndeplinit toți indicatorii din contractul de administrare poate fi premiat. Dar numai în raport cu performanțele obținute. OG 68/2001 spune că în acest scop poate fi utilizată o cotă de 50% din disponibilitățile aflate în cont la sfârșitul anului.

Din păcate, teoria nu se potrivește - în acest caz - cu practica. După cum se știe, spitalele au datorii imense și abia reușesc să supraviețuiască, nici de cum să le rămână bani cu care să-și premieze salariații.

Grupaj realizat de GERLINDE KNAP
Foto: ȘTEFAN MATYAȘ

La ședința de consiliu din Nădlac

PROBLEMA ARZĂTOARE - GUNOIUL

În urmă cu câteva zile a avut loc ședința Consiliului Local Nădlac. Ordinea de zi a conținut mai multe puncte, între care două vizau buzunarul cetățeanului nădlăcan.

Ședința a început cu prezentarea variantelor privind salubrizarea orașului de către societatea K & K. După aproape două ore și jumătate de dezbateri mai aprinse pe această temă, timp în care au fost lansate mai multe propuneri, s-a hotărât ca nădlăcanii să plătească 120.000 de lei/persoană/an, dar nu mai mult de 480.000 de lei/familie (adică familiile cu peste patru membri plătesc doar pentru patru persoane). Persoanele care au depășit vârsta de 70 de ani sunt scutite de plata acestei taxe.

Pentru agenții economici, taxa de salubrizare este de 250.000 lei/m3. În plus, fiecare familie și persoană juridică va plăti și o taxă de depozitare a gunoiului, 160.000 lei pe an.

Taxa pe gunoi va fi operabilă din 2002. Gunoiul va fi ridicat de mașini specializate.

Consilierii nădlăcani au discutat și proiectul privind modernizarea centrului orașului. S-a propus ca piața din centru să fie mutată, iar în locul ei să se realizeze un proiect asemănător cu cel al centrului Timișoarei sau Szegedului. Cu zonă pentru pietoni, amenajată cu o fântână arteziană, bănci, copaci. Proiectul va fi însă rediscutat, deoarece prima dată trebuie rezolvată problema mutării pieței.

Patronii de discotecă și de videotecă din Nădlac vor plăti, la bugetul local, o taxă pentru activități distractive. Astfel, s-a stabilit ca pentru discoteci să se plătească 1000 de lei/m2/zi iar pentru videoteci 500 lei/m2/zi.

Să mai menționăm că Partida social democratică a rromilor, filiala Nădlac, n-a primit sediu. Motivul? Nici PD sau PNL nu au încă sediu.

G. BOHUSLAV

RECENSĂMÂNT 2002

Comisia Județeană pentru Recensământul Populației și al Locuințelor precizează!

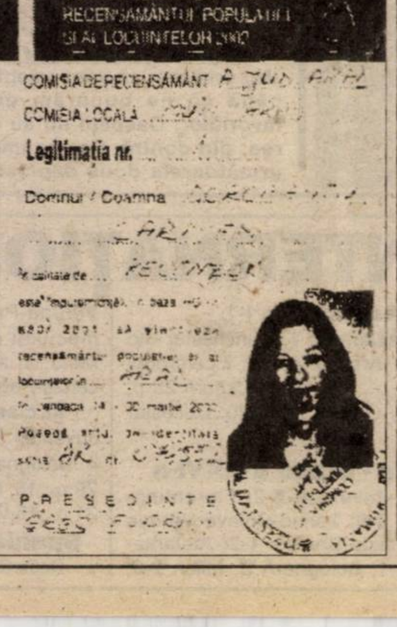
COMISIA CENTRALĂ PENTRU RECENSĂMÂNTUL POPULAȚIEI ȘI AL LOCUINȚELOR 2002
COMISIA DE RECENSĂMÂNT
COMISIA LOCALĂ
Legitimația nr.
Domnul / Doamna
În calitate de
PREȘEDINTE

Pe tot teritoriul județului Arad, ca de altfel în întreaga țară, vizita preliminară a recenzorilor va începe în data de 14 martie 2002 și va dura până în data de 17 martie 2002 inclusiv, iar recensământul efectiv va începe în data de 18 martie 2002 și va dura până în data de 27 martie 2002 inclusiv. Înaintea datei de 14 martie 2002, nici o persoană cu atribuții pe linie de recensământul populației și al locuințelor nu desfășoară activitate pe teren.

Recenzorii vor avea trei elemente de identificare distincte:

- **o insignă pe care este conturul României, tricolorul, numele țării și în partea de jos, mențiunea „Recensământul populației și locuințelor 2002" conform modelului anexat;**
- **legitimație cu antetul Comisiei Centrale pentru Recensământul Populației și al Locuințelor 2002, cu fotografia recenzorului, cuprinzând toate datele de identificare ale acestuia conform buletinului de identitate, legitimație prinsă într-un șnur albastru (model anexat);**
- **mapa din plastic albastră, pe care există un autocolant având imprimat tricolorul, perioada recensământului (18-27 martie) și inscripția „Recensământ 2002" (model anexat).**

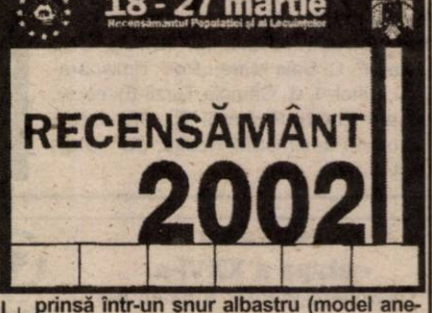
18 - 27 martie
Recensământul Populației și al Locuințelor
RECENSĂMÂNT
2002

Informațiile ne-au fost furnizate de doamna Florica Grec, vicepreședinte al Comisiei Județene pentru Recensământul Populației și al Locuinței Arad.

UN GOL, DAR CE GOL!

Gata, caravana fotbalului a pornit, din nou, la drum, odată cu prima etapă din retur. Sâmbătă, zi frumoasă de primăvară, soare, iarbă verde și spectatori, vreo 3-4000, care au venit să asiste la victoria liderului, FC UTA, în fața unei echipe de pluton, pe care a învins-o și în tur. Interesul pentru acest meci a fost cu atât mai mare, cu cât mai marii clubului au stabilit ca obiectiv promovarea. Așa trebuie, când ești acolo sus, să ținteşti și mai sus. Adică în A. Că deocamdată, la situația financiară a clubului, obiectivul propus este unul utopic, o știe toată lumea. Dar dacă iese bine, poate se mișcă ceva. Pentru asta, însă, președintele și cei doi vicepreședinți nu trebuie să stea doar cu mâna întinsă spre Primărie, ci să caute și alți finanțatori. Sau se urmărește, în final, a se copia modelul FC Baia Mare? Ar fi și asta o soluție, deși mai puțin agreată de suporterii care așteaptă confruntarea cu granzii fotbalului românesc, pe care în urmă cu opt-nouă ani, UTA de atunci, condusă de Ionuț Popa, bătea la ei ca la fasole. Vă mai amintiți? Dinamo, Steaua, Rapid, Național, Sportul Studențesc plecau învinse de la Arad. Asta e ceea ce așteaptă publicul. Și așteaptă cam de multișor.

Dar până una-alta, sâmbătă, în fața unei modeste echipe din Zlatna, tinerii „Bătrânei Doamne" s-au chinuit mai bine de o oră să înscrie golul victoriei. Dar, ce gol, dom'le! Unul de chinogramă, dintr-o lovitură liberă executată magistral de Ciubăncan, peste zid, la rădăcina barei. În rest, mai nimic. Poate la următoarele partide elevii lui Mister să deseneze mai clar pe gazon ideile tactice ale antrenorului, fiind scăpați atunci de emoțiile debutului.

În următoarele două etape, UTA se va deplasa la Cluj și Oradea, pentru două partide deloc ușoare, mai ales că la Oradea vor juca și împotriva unor foști utiști. Cu atât mai mult mergem pe mâna „alb-roșiilor", mai ales că în tur bihorenii au plecat de la Arad cu sacii în căruță.

Apele încep să se limpezească și în baschetul nostru feminin. Echipa noastră campioană, BC ICIM Arad, și-a luat revanșa în Giulești, în fața Rapidului, câștigând detașat la o diferență de 30 de puncte, după ce acasă, în tur, a cedat cu 5 puncte. Nici nu se putea altfel când echipa s-a întărit cu două jucătoare de mare valoare, Laura Nițulescu, cel mai bun pivot și Anca Stoenescu, conducătoarea de joc a naționalei. Antrenorii Visici și Eleș trebuie doar să le pună în valoare, ceea ce cu Rapidul au reușit. Sperăm că și în partida cu Livas să fie la fel, pentru a putea apoi aborda, după meciul cu Sportul, jocurile din play-off, care să ne ducă spre cel de-al cincilea titlu consecutiv.

Băieții lui Dragan Petricevici au trecut fără probleme de Poli Iași, menajându-se parcă pentru cele două meciuri din săptămâna aceasta, miercuri la Pitești și vineri la Arad contra clujenilor. Încet dar sigur ne îndreptăm și aici spre momentul adevărului.

Primii care vor intra în vacanță vor fi poloiștii de la Astra. După dubla pierdută cu Steaua, urmează deplasarea la Cluj pentru dubla întâlnire de miercuri și joi, după care Superliga de polo merge mai departe, dar fără Astra. Arădenii vor intra în vacanță până în toamnă, timp suficient să pregătească următoarea ediție de campionat.

ALEX. CHEBELEU

Ciubi scapă „turma"

UTA-MINAUR ZLATNA 1-0 (0-0)

*● Stadionul UTA, sâmbătă, 9 martie, orele 11,00. Spectatori: 4000. Vreme frumoasă, gazon bun ● **UTA:** Huțan-Panin, Bier, Demian, Panaitescu-Mărginean (Drida, min. 56, Chițescu, min. 86), Todea, Luca, Ciubăncan-Miculescu, Drăgan (Ianu, min. 50) ● **Minaur:** Cotora-Marina, Cioba, Beza, Popescu, Macavei, Chivescu, Himcinschi, Mândroc (Trifu min. 58), Paleacu, Cașolțan (Bolmandîr, min. 71) ● A înscris Ciubăncan (min. 77) ● Șuturi spre poartă: 11-4; pe spațiul porții: 4-2. Raportul cornerelor: 9-2 ● Cartonașe galbene: Cașolțan, Chivescu, Luca, Mândroc ● A oficiat în general bine (cu unele inexactități la aprecierea loviturilor libere) Dumitru Robert din Brașov, asistat de Marian Diaconu (Ploiești) și Marian Loghin (Pașcani) ● Observator federal: Constantin Gheorghe (Râmnicu Vâlcea) ● Omul meciului: Ciubăncan.*

A fost suficientă o victorie „scurtă" pentru ca UTA să își apere supremația în clasament. Pe propriul teren, în prima etapă a returului, elevii lui Ionuț Popa s-au văzut însă nevoiți să muncească serios în vederea obținerii ei. Golul a venit târziu, grație talentului lui Ciubăncan de executant al loviturilor libere. Până atunci partida a fost de un nivel calitativ destul de scăzut, „alb-roșii" ameliorându-și totuși evoluția după pauză, când au trecut la o dominare clară.

Primele minute se vor dovedi nereușite, Huțan asumându-și rolul de libero pe fondul pasului greșit la ofsaid al defensivei arădene. UTA are controlul, dar circulația mingii lasă de dorit. De cealaltă parte, oaspeții se apără bine și pândesc lovitura pe contraatac. În minutul 16, o șarjă a favoriților este aproape de concretizare. Panin îi centrează lui Miculescu, ultimul deviind din cădere, pe lângă stâlpul din dreapta lui Cotora. Urmează șansele lui Todea (șut respins) și Luca (balon trimis cu capul peste buturi). Din păcate, jocul arădenilor nu funcționează, se ajunge greu la finalizare, ocaziile sunt puține, iar adversarii - cu o serie de fotbaliști experimentați în echipă - fac față cu succes. Mai mult, în minutele 44 și 45 Paleacu este pe punctul de a deschide scorul, la ultima fază Huțan apărând providențial.

La reluare, aspectul partidei se schimbă. Linia mediană începe să își facă simțită prezența, combinațiile dintre Ciubăncan și Panaitescu, adesea urcat în apropierea careului, dând naștere la oportunități. Cornerele ilustrează superioritatea gazdelor. Din păcate, nu va fi nici ziua lui Miculescu (abia revenit după o indisponibilitate), nici a lui Drăgan (a cărui veche accidentare s-a resimțit, fiind înlocuit cu Ianu).

Pornite de pe flancul stâng, ocaziile vor începe să apară. Ratează, pe rând, Ciubăncan (min. 53 - lovitură liberă executată excelent, din poziția lui preferată, la care Cotora se opune incredibil), Ianu (min. 55, reluare defectuoasă), Ianu (min. 63, balonul trece prin fața porții), Miculescu (min. 69, cap peste) și din nou Ianu (min. 74, singur în fața porții goale). Apoi vine, ca o izbăvire, golul. Minutul 77. Lovitură liberă pentru UTA de la 20-22 m, poziție centrală. În preajma balonului sunt Ciubăncan și Todea. Trage primul, prin surprindere, din nou în stânga lui Cotora dar, de această dată, fără replică. 1-0 și fireasca descătușare. Mai notăm debutul timișoreanului Chițescu. În rest, trei puncte prețioase - primordială rămâne victoria - și preocupări pentru apropiatele deplasări de la Cluj și Oradea.

ADRIAN HĂRȚĂU
FOTO: ȘT. MATYAȘ

Golul liniștii și al bucuriei, semnat în minutul 77

MINUTUL 91

Ionuț Popa (antrenor principal UTA): „În prima repriză am jucat slab, cu lacune. Jucătorii parcă au fost obosiți, reluările au fost greșite, transmisia mingii și mișcarea pe teren - greoaie. După pauză, combinațiile au fost mult mai rapide, am desfăcut jocul și am avut ocazii, unele rarisime. Faptul că am învins în urma unei faze fixe face parte din joc. Aș fi dorit să nu se rateze atât de mult. În altă ordine de idei, mă gândesc că este normal să nu dăm deplină satisfacție de la început, ci treptat, pe parcurs. Mi-am certat jucătorii în vestiar, la pauză, însă aceștia au și motive obiective pentru evoluția lor, legate de pregătire. Întrucât Mărginean nu a putut duce jocul pe banda dreaptă, iar Drida este incomplet restabilit din punct de vedere fizic, am decis să îl încerc pe Chițescu. Aștept revenirea lui Buhuș, mai ales că Mărginean poate evolua și ca mijlocaș central. Ne propunem să câștigăm (și) la Cluj."

Ștefan Fogoroș (antrenor principal Minaur): „UTA a demonstrat că este o echipă bine pusă la punct, valoroasă. Cred că noi am făcut un meci bun. Am fi putut marca în prima parte. În repriza secundă UTA a dominat întâlnirea. Ne-am văzut obligați să ne retragem în apărare și fiindcă atacanții noștri aveau deja „galbene". Dacă am fi depășit faza fixă a golului, probabil obțineam o remiză. Îi felicit pe arădeni. Cunoșteam jocul echipei adverse și mi-am așezat elevii pe teren în consecință. Pretendente la promovare sunt UTA, FC Baia Mare, Extensiv și CSM Reșița. Obiectivul nostru este evitarea retrogradării."

A. HĂRȚĂU

REZULTATELE ETAPEI A XVI-A

F. C. Bihor-Universitatea Cluj 2-0; Apulum Alba Iulia-Industria Sârmei Câmpia Turzii 1-0; ASA Târgu Mureș-Gaz Metan Mediaș 1-0; Pandurii Tg. Jiu-Jiul Petroșani 1-0; F. C. Baia Mare-Internațional Pitești 3-1; Extensiv Craiova-„Poli" Timișoara 5-0; CSM Reșița-Olimpia Satu Mare 2-1; **F. C. UTA-Minaur Zlatna 1-0.**

Etapa următoare (sâmbătă, 16 martie 2002): Olimpia-Apulum A. Iulia; Jiul Petroșani-ASA Tg. Mureș; Gaz Metan-F. C. Baia Mare; „Poli" Timișoara-F. C. Bihor; I. C. Câmpia Turzii-Extensiv; Minaur Zlatna-Pandurii Tg. Jiu; Internațional Pitești-CSM Reșița; „U" Cluj-UTA.

Clasament

1. UTA	16	12	1	3	27-13	37	(+10)
2. Baia Mare	16	11	2	3	35-13	35	(+11)
3. Extensiv	16	10	4	2	29-10	34	(+10)
4. CSM Reșița	16	8	4	4	18-17	28	(+4)
5. F. C. Bihor	16	7	6	3	23-12	27	(0)
6. Alba-Iulia	16	6	6	4	25-21	24	(0)
7. Pandurii	16	6	6	4	11-11	24	(-3)
8. Gaz Metan*	16	8	4	4	25-12	21	(+4)
9. I. S. C. Turzii	16	6	3	7	21-18	21	(0)
10. I. Pitești	16	5	3	7	22-24	19	(-2)
11. „U" Cluj	16	4	5	7	22-19	17	(-7)
12. ASA	16	5	2	9	15-28	17	(-10)
13. Zlatna	16	4	4	8	14-24	16	(-8)
14. Satu Mare	16	4	1	11	22-34	9	(-15)
15. Petroșani	16	2	3	11	12-34	9	(-15)
15. „Poli" Timiș	16	1	3	12	11-42	6	(-15)

** Echipă penalizată cu 7 puncte*

VOCEA TRIBUNEI

Chiar dacă au trecut prin mari emoții, spectatorii arădeni s-au bucurat enorm pentru victoria UTA-ei, dar mai ales pentru cele trei puncte puse în joc. Câțiva dintre cei prezenți în tribunele stadionului UTA și-au spus părerea...

Victor Ilieș (37 ani, muncitor): **„Se vede că e început de retur. Echipa noastră încă nu leagă jocul cum ar fi vrut, dar trebuie să avem răbdare cu acești tineri jucători. Bine că am câștigat. Golul lui Ciubăncan e demn de orice generic TV. Să dea Dumnezeu să câștigăm toate meciurile la un gol diferență și după o evoluție modestă, că zău, nu ne supărăm."**

Andrei Costea (21 ani, student): **„Nu credeam că vom aștepta 75 de minute până să ne bucurăm de o reușită a favoriților. Oaspeții nu au o echipă deloc rea, din contră. Foarte importante devin următoarele două deplasări. Dacă luăm patru puncte e foarte bine, dar și cu o victorie ne-am mulțumi. Cred că UTA va juca mai bine în deplasare, pe contraatac."**

Taha Abed (40 ani, medic): **„A fost un meci slab, între două echipe ce au vrut fiecare altceva: UTA să câștige, iar Zlatna să nu piardă. Până la urmă, a ieșit bine pentru noi, iar „vinovat" e Ciubăncan, de departe, cel mai bun jucător de pe teren. Sincer, îmi pare rău că n-au fost mai mulți spectatori."**

Cristi Muntean (24 ani, șomer): **„Nu am ce să reproșez echipei. A muncit și a câștigat. E drept, jocul nu merge, iar cei doi fundași centrali sunt ezitanți. Tare mi-e frică de jocurile de la Cluj și Oradea. Dacă ne întoarcem cu puncte, luăm cu asalt Primăria, așa nu se mai poate. Să ne spună dacă vor sau nu să ajute UTA."**

DANIEL SCRIDON

FOTBAL INTERNAȚIONAL

Germania
- etapa a XXVI-a

Nürnberg-Werder Bremen 0-4; Bayer Leverkusen-Energie Cottbus 2-0; Borusia Dortmund-Borusia Moenchengladbach 3-1; Bayern München - 1860 München 2-1; Hansa Rostock-F. C. Kaiserslautern 2-1; St. Pauli-Freiburg 1-0; Wolfsburg-F. C. Köln 5-1; Schalke 04-VFB Stuttgart 2-1; Hertha Berlin-Hamburg 6-0.

În clasament: 1. Leverkusen 53 p.; 2. Dortmund 52 p.; 3. Bayern München 50 p.; .....16. Freiburg 24 p; 17. St. Pauli 21 p; 18. F. C. Köln 16 p.

Anglia - etapa a XXIX-a

Blackburn-Aston Villa 3-0; Arsenal-Derby County 1-0; Sunderland-Bolton 1-0; Chelsea-Fulham 3-2; Liverpool-Newcastle 3-0; Southampton-Middlesbrough 1-1; Leeds Utd-Ipswich 2-0; Manchester United-Tottenham 4-0; West Ham-Everton 1-0; Leicester-Charlton 1-1.

În clasament: 1. Manchester Utd 61 p.; 2. Arsenal 60 p.; 3.Liverpool 59 p.;..................18. Blackburn 29 p; 19 Derby County 26 p; 20. Leicester 18 p.

Italia - etapa a XXVI-a

Inter-Juventus 2-2; Fiorentina-Udinese 0-0; Torino-Chievo Verona 2-2; Venezia-Brescia 1-2; Atalanta-Lecce 2-1; Bologna-A.C. Milan 2-0; Verona-Parma 1-0 (singurul gol al meciului a fost înscris de Adrian Mutu, în min. 78, din penalty); Piacenza-Perugia 2-0.

În clasament: 1. Inter 53 p.; 2. Juventus 52 p.; 3. A. S. Roma 50 p.; 4. Bologna 44 p.; .... 15. Brescia 29 p.; 16. Lecce 24 p.; 17. Fiorentina 21 p.; 18 Venezia 15 p.

Spania - etapa a XXIX-a

Betis Sevilla - F. C. Barcelona 2-1; Real Madrid-Villarreal 3-0; Deportivo La Coruna-Rayo Vallecano 1-1; Espanyol-Athletic Bilbao 2-0; Malaga-Zaragoza 2-1; Valencia-F. C. Sevilla 2-0; Mallorca-Osasuna 4-2; Valladolid-Celta Vigo 2-4; Las Palmas-Alaves 2-1.

În clasament: 1. Valencia 53 p.; 2. Real Madrid 52 p.; 3. Betis 49 p. ; ....; 18. Las Palmas 30 p.; 19. Rayo 29 p.; 20. Tenerife 28 p.

FOTBAL - DIVIZIA C

Propagandă anti-fotbal

WEST PETROM PECICA-MINERUL CERTEJ 0-1 (0-1)

Sâmbătă, ora 11,00, stadion West Petrom din Pecica, timp însorit, teren bun, portari 200. Șuturi spre poartă 3-14, pe poartă 1-5, cornere: 7-4. A marcat: Ceaușu - min. 14.

***West Petrom:* Grozav-Cioară, Radu George, Iova, Sighete-Sârbuț, Corsenti (min. 46- Sas), Barta (min. 88 - Ponta), Anca (min. 86 -Nădăban)-Bene, V. Fritea. Antrenor: Mihai Roșca.**

***Certej:* Dobre-Volosciuc, Filip, Călugărița-Ceaușu, Drăgoi (min. 46 - Lazăr), Gigi Ștefan; Naniu-Turcan-Micu (min. 87 - Tăgârță), Ștefeligă. Antrenor: Carol Gal.**

Au arbitrat bine: Liviu Cinca (Balș) - la centru, Mircea Mihaiu și Iulian Iancu (ambii din Slatina) - asistenți.

Observator FRF: Ionel Bungău (Timișoara).

Cartonașe galbene: Cioară, Sârbuț, Anca, Sas, Radu George (2), respectiv Volosciuc, Ceaușu, Țurcan.

Cartonaș roșu: Radu George- min. 82.

Nu poți condamna o echipă care - de abia - a pus deoparte 13 puncte în tot turul pentru că a înclinat steagul în fața liderului. E ceva cât se poate de firesc, având în vedere diferența de valoare existentă între cele două echipe. Ceea ce a părut nefiresc ochiului privitor a fost angajamentul scăzut al elevilor lui Mihai Roșca care, deși se află într-o situație disperată, nu au lăsat impresia că își doresc să iasă la lumină. Și apoi oaspeții nu au prins o zi prea grozavă, deci se putea puncta măcar la capitolul impresie artistică. Așa însă, a rezultat un meci anost, cu gazdele enervant de neputincioase și o formație minieră stăpână pe situație și atât...

Doar minutele inițiale au suprins o echipă West Petrom încrezătoare în șansa ei și nu a fost departe ca această mentalitate să-și arate roadele și pe tabelă. În minutul 10, Sighete îl deschide cu o minge lungă pe Sârbuț, care trage cu sete de la marginea careului, dar mingea este deviată în corner de un fundaș advers. Lovitura de colț este bătută scurt pentru Bene care centrează în careul de 6 metri, de unde Iova reia imprecis. Replica oaspeților nu se lasă așteptată și la prima fază cu adevărat periculoasă va fi 0-1. **Gigi Ștefan execută pe jos un corner, Turcan deviază subtil pentru Ceaușu, care dintr-un „buchet" de apărători pecicani reia cu latul pe lângă Grozav (min. 14)**. Până la pauză, ex-utistul Florin Turcan încearcă să aducă liniștea pentru formația sa, prima dată printr-o lovitură de cap puțin peste poartă, iar apoi cu o lovitură liberă executată de asemenea peste transversală.

În a doua parte a jocului și celălalt arădean din garnitura Certejului, Daniel Ștefeligă, își face simțită prezența în avanposturile echipei sale, scoțând la iveală deficiențele fundașului „petrolist", Iova. La o inexactitate a acestuia, nouarul oaspeților are spațiu să finalizeze, dar grăbește execuția. În minutul 55, Anca se trezește cu un balon la marginea careului, ia la țintă colțul lung al porții lui Dobre, dar Călugărița e pe traiectorie și doar acordă corner. Grozav are trei intervenții salvatoare la șuturile din apropiere ale lui Lazăr (min. 67), Micu (min. 71 și 72). Cu opt minute înainte de final, o incursiune decisă a lui Ștefeligă provoacă cel de al doilea „galben" pentru Radu George și șansele de egalare deveneau aproape nule. Și asta pentru că și în „unsprezece" petroliștii au fost neputincioși, darmite în inferioritate numerică. De abia prin minutele de prelungire, gazdele mai au zvâcnire prin Sârbuț și Cioară care nu ajung la centrarea lui Sas și partida se încheie cu victoria logică a Certejului. Impresia generală a fost că prin jocul prestat combatantele au făcut o serioasă propagandă anti-fotbal. Diferența e că West Petromul a făcut-o pierzând încă trei puncte la adevăr, pe când Minerul Certej își continuă marșul spre Divizia C.

CĂLIN MNERIE

CORVINUL - TELECOM 2-2 (1-1)

La Hunedoara, Telecom a hotărât poate viitoarea promovată a seriei a VI-a, obligând Corvinul să se mulțumească doar cu un rezultat de egalitate.

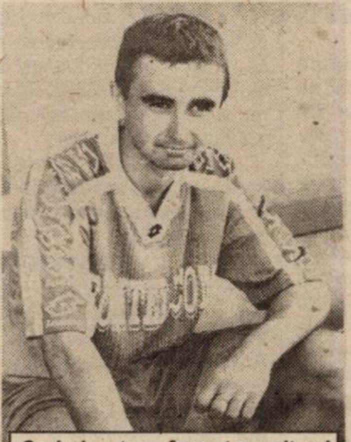

Corinda a transformat penalty-ul prin care Telecomul deschidea scorul în fieful Corvinului
Foto: V. MUSCA

Dezavantajați de arbitri, conform declarației lui Marius Grad, arădenii s-au aflat chiar foarte aproape de victorie, Ardelean ratând o bună ocazie în finalul partidei.

Deși hunedorenii au dominat primele minute, cei care au deschis scorul au fost „telefoniștii", prin Corinda din penalty, după un fault la Mitu. Pauza avea să consemneze egalitatea, grație golului reușit de Băban, gol discutabil, vârful hunedorean faultându-l în faza premergătoare pe Barna.

Același Băban avea să îi aducă pe hunedoreni în avantaj, el înscriind după pauză. Replica Telecomului a fost însă promptă, Ardelean restabilind egalitatea după o lovitură liberă executată de Mitu.

De remarcat ostilitatea gazdelor, începând cu cei peste 2000 de spectatori și terminând cu conducătorii clubului hunedorean, care i-au gratulat cu o „ploaie" de înjurături pe arădeni, de la jucători până la președintele Gheorghe Marinca. Acesta ne-a declarat la finalul meciului următoarele: „A fost un joc disputat, însă mi-a lăsat un gust amar modul în care am fost tratați la finalul celor 90 de minute. Noi am pierdut la Certej foarte greu și am făcut egal la Hunedoara. Nu ne interesează „duelul" lor, Telecomul, îmi place să o repet, joacă orice meci la victorie. Este adevărat că jucând cu o pretendentă la promovare, am suplimentat prima oferindu-le pentru acest rezultat două milioane de lei (n.a. - la victorie ar fi fost trei). Plus cele cinci sute de mii pentru cei mai buni trei jucători). De data asta Mitu, Ardelean și Corinda.

FC Telecom a jucat în formula: Sabău -Toma, Grad, Barna, Szelelky, Oprescu, I. Arman, Militaru, Corinda (Maghici), Mitu (Aldea), I. Ardelean (Mereniuc).

F. C.

Declarații după meci

Mihai Roșca (antrenor West Petrom Pecica): „Dacă reușeam să marcăm primii, alta era soarta meciului. Chiar și așa consider că am fi meritat un rezultat de egalitate. Cred că jucătorii mei s-au speriat puțin de numele adversarilor, care, în majoritatea lor, au evoluat în eșaloanele superioare. M-a nemulțumit faptul că, din nou, am luat gol din fază fixă, va trebui să fim mai atenți. Într-adevăr, situația e critică, dar sunt convins că o să recuperăm terenul pierdut, chiar începând din etapa următoare, când jucăm la Deva.

Carol Gal (antrenor Minerul Certej): „Poate din cauza soarelui primăvăratic sau a oboselii acumulate în perioada de pregătire, astăzi (n. a. - sâmbătă) am evoluat anemic, departe de posibilitățile noastre reale. Câțiva dintre elevii mei și anume Călugărița, Micu și Ștefeligă m-au cam dezamăgit în acest joc, sper să fie ceva trecător.

C. MNERIE

Rezultatele etapei a XVI-a

CFR Simeria - Rapid Teiuș 2-0; Minerul Lupeni-Inter Petrila 2-0; **Cuprirom Abrud-Tricotaje Ineu 1-1**; **Corvinul Hunedoara - A.S. Telecom Arad 2-2;** Aurul Brad-Mureșul Deva 1-1; **West Petrom Pecica-Minerul Certej 0-1**; Metalurgistul Cugir-Soda Ocna Mureș 2-0. Întâlnirea AC Universitatea Arad-Dacia Orăștie a fost amânată pentru data de 20 martie.

Runda viitoare (sâmbătă, 16 martie 2002): Dacia Orăștie-CFR Simeria; Rapid Teiuș-Minerul Lupeni; Inter Petrila-Cuprirom Abrud; **Tricotaje Ineu-Corvinul Hunedoara; FC Telecom-Aurul Brad**; Minerul Certej-Metalurgistul Cugir; **Mureșul Deva-West Petrom Pecica**; **Soda Ocna Mureș-ACU Arad.**

Clasament

1. Minerul Certej	16	13	2	1	33-13	41	(+20)
2. Corvinul	16	11	4	1	40-10	37	(+13)
3. M. Lupeni	16	10	2	4	24-12	32	(+5)
4. ACU Arad	**15**	**9**	**4**	**2**	**31-14**	**31**	**(+7)**
5. Ocna Mureș	16	8	2	6	41-23	26	(+5)
6. F.C. Telecom	**16**	**7**	**2**	**7**	**29-29**	**23**	**(+2)**
7. M. Simeria	16	7	2	7	18-33	23	(-4)
8. Tricotaje Ineu	**16**	**6**	**4**	**6**	**24-22**	**22**	**(-2)**
9. M. Deva	16	6	2	8	29-27	20	(-1)
10. Cugir	16	5	3	8	21-25	18	(-6)
11. Abrud	16	5	2	9	15-22	17	(-10)
12. I. Petrila	16	4	3	9	17-27	15	(-9)
13. Teiuș	16	4	3	9	21-39	15	(-9)
14. Orăștie	15	3	4	8	14-29	13	(-11)
15. West Petrom	**16**	**3**	**4**	**9**	**16-36**	**13**	**(-11)**
16. Aurul Brad	16	2	5	9	10-22	11	(-13)

Cuprirom Abrud - Tricotaje Ineu 1-1 (1-1)

Sâmbătă, la Abrud, Tricotaje Ineu a încurcat serios socotelile unei formații gazde care este prinsă în „hora" retrogradării. După spusele antrenorului ineuan Sandu Gaica, putea fi și mai bine dacă elevii săi nu se întreceau în ratări, dar și mai rău dacă în minutele de prelungiri arbitrii ar fi fost rău intenționați și ar fi validat un gol înscris cu mâna de un jucător al gazdelor. Așa, a rezultat o remiză conturată în prima parte a jocului prin două goluri înscrise la un interval de 10 minute. În minutul 25 a punctat Cupriromul, egalitatea fiind restabilită de mijlocașul Georgiu. Pentru Tricotaje au evoluat: I. Dulhaz-Goldiș, Jurcă, Cristea, Toduța-Georgiu, Abrudean, Boloș, Munteanu-Pantea (min. 88 - Cimbrea), Mițiți (min. 80 - Pap).

C. MNERIE

DIVIZIA A - „URSUS"

Rezultatele etapei a XVI-a:

- Oțelul Galați-F.C. Național 2-0 (1-0). **Au marcat:** Guriță - min. 36 și Andone - min. 56 (penalty).
- Gloria Bistrița - Universitatea Craiova 1-2 (1-1). **Au înscris:** V. Popa - min. 29, respectiv Rednic - min. 10, Danciu - min. 24.
- Steaua - F.C.M. Bacău 2-1 (1-1). **Au marcat:** Cl. Răducanu - min. 43, Lincar - min. 83, respectiv Pitu - min. 39.
- F.C. Argeș - Astra Ploiești 2-0 (1-0). **Au înscris:** Dică - min. 26, Vlădoiu min. 87 (penalty).
- Petrolul Ploiești - Sportul Studențesc 1-1 (0-1). **Au marcat:** Costescu - min. 76, respectiv Bucur - min. 8.
- F.C. Brașov - Farul Constanța 0-0.
- Ceahlăul Piatra Neamț - F.C. Dinamo 1-2 (0-0). **Au înscris:** Solomon - min. 75, respectiv Kiriță-min. 55 și Vlăduț Munteanu - min. 57.
- Rapid - UM Timișoara 6-0 (4-0). **Au marcat:** Pancu - min. 9, 33, 67 și 83, D. Șerban - min. 35 și Șoavă - min. 42 .

Clasament

1. Dinamo	**16**	**10**	**5**	**1**	**38-17**	**35**	**(+14)**
2. Steaua	**16**	**10**	**1**	**5**	**29-18**	**31**	**(+4)**
3. F.C. Național	**16**	**8**	**6**	**2**	**28-13**	**30**	**(+6)**
4 Rapid *	**16**	**9**	**3**	**4**	**29-16**	**29**	**(+6)**
5. „U" Craiova	**16**	**7**	**5**	**4**	**25-20**	**26**	**(+2)**
6. Oțelul	**16**	**6**	**5**	**5**	**16-11**	**23**	**(-4)**
7. Farul	**16**	**6**	**5**	**5**	**20-21**	**23**	**(+2)**
8. Gloria	**16**	**7**	**1**	**8**	**17-21**	**22**	**(-5)**
9. Ceahlăul	**16**	**6**	**3**	**7**	**22-21**	**21**	**(-3)**
10. F.C. Brașov	**16**	**5**	**5**	**6**	**17-17**	**20**	**(-4)**
11. F.C.M. Bacău	**16**	**6**	**2**	**8**	**20-25**	**20**	**(-4)**
12. F.C. Argeș	**16**	**5**	**3**	**8**	**16-23**	**18**	**(-9)**
13. Astra	**16**	**3**	**6**	**7**	**15-18**	**15**	**(-9)**
14. Petrolul	**16**	**3**	**5**	**8**	**15-29**	**14**	**(-10)**
15. Sportul	**16**	**4**	**2**	**10**	**19-34**	**14**	**(-7)**
16. UMT	**16**	**3**	**3**	**10**	**14-36**	**12**	**(-9)**

* Echipă penalizată cu 1 punct.

Etapa următoare (16-17 martie 2002): F.C. Național-Gloria Bistrița; „U" Craiova - Steaua; F.C.M. Bacău - F.C. Argeș; Astra-Petrolul; Sportul Studențesc - F.C. Brașov; Farul-Ceahlăul; Dinamo-Rapid; U.M.T. - Oțelul Galați.

CONCURS „ADEVĂRUL - SPORT"

Venind în întâmpinarea numeroaselor solicitări, secția Sport a ziarului „Adevărul" lansează în această săptămână un nou concurs pe teme sportive, intitulat sugestiv **„ADEVĂRUL - SPORT"**.

Timp de cinci zile, vom publica câte un talon de concurs, cu patru întrebări. Dvs. nu trebuie decât să răspundeți la întrebările noastre și să sperați la câștigarea premiilor - surpriză puse în joc.

Vă prezentăm regulamentul concursului:

- **Se poate participa cu un număr nelimitat de taloane, fără însă a fi acceptate copiile xerox.**
- **Toate taloanele (minim-unul, maxim - nelimitat) vor fi introduse într-un plic și aduse personal la redacție, ori prin intermediul poștei (până cel târziu 23 martie a.c., data poștei).**
- **Pe plic se va menționa obligatoriu: «Pentru concursul Adevărul - Sport».**
- **Câștigător al concursului va fi declarat acela dintre dvs. care răspunde corect la toate cele patru întrebări. În cazul în care mai mulți participanți vor da răspunsuri corecte, se va efectua o tragere la sorți pentru desemnarea câștigătorilor.**
- **Dacă nici unul dintre concurenți nu răspunde corect la toate întrebările, premiile vor fi reportate pentru următorul concurs, ce va avea loc în vară.**

Cu întrebările propuse de noi și primul talon de concurs vom reveni în ziarul nostru de marți, 12 martie a.c.

Încă de pe-acum multă baftă tuturor.

Mihai Stoichiță - antrenorul lui Botiș

Antrenorul Mihai Stoichiță a declarat, duminică, agenției MEDIAFAX că va pleca, luni dimineață, în Republica Moldova, pentru a prelua conducerea tehnică a echipei Șerif Tiraspol.

"Am semnat un contract pe o perioadă de șase luni, cu opțiune de prelungire pentru unul sau doi ani", a spus Stoichiță, care a precizat că obiectivul său este cîștigarea titlului național și calificarea echipei într-o cupă europeană. Stoichiță a menționat că, pentru moment, nu va duce din România nici un jucător în Moldova, deoarece vrea întîi să-i cunoască pe fotbaliștii din lotul grupării din Tiraspol. Printre ei se află arădeanul Sorin Botiș.

Formația Șerif Tiraspol se află pe prima poziție a clasamentului, cu 36 de puncte, înregistrînd, în 14 meciuri, 11 victorii și trei rezultate de egalitate.

Simona Amînar s-a cununat religios cu fiul lui Valeriu Tabără

Fosta campioană mondială și olimpică la gimnastică Simona Amînar și avocatul Cosmin Tabără, fiul fostului ministru al Agriculturii Valeriu Tabără, s-au căsătorit religios, sîmbătă, la Catedrala Mitropolitană din Timișoara, transmite corespondentul MEDIAFAX.

La ceremonie au participat fostele colege ale Simonei din lotul național de gimnastică Maria Olaru, Gina Gogean, Corina Ungureanu, Claudia Presecan și Andreea Răducan, precum și antrenorii Mariana Bitang și Octavian Belu.

Nunta a avut loc, sîmbătă seară, în sala Bavaria a Hotelului Continental din Timișoara, loc unde, în urmă cu un an, și-a celebrat căsătoria și fotbalistul Cosmin Contra.

La petrecere au participat 300 de persoane.

Frontiera frânge zborul „vulturilor”

FRONTIERA CURTICI - VULTURII SOCODOR 2-0 (2-0)

Încrâncenare, miză mare și fotbal puțin, așa ar putea fi caracterizat în câteva cuvinte, derby-ul primei etape a returului în Divizia D, dintre Frontiera Curtici și Vulturii Socodor.

Gazdele au început jocul cu Bârlă pe banca de rezerve, unde a și fost uitat, dar au avut în Alin Moțiu același golgeter din tur. De partea cealaltă, oaspeții își jucau, practic, ultima șansă de a rămâne în „cărțile” promovării. Din păcate pentru ei, lipsa unei strategii clare a antrenorului C-tin Sfârlogea (se vede treaba că una e să fi fost un observator foarte bun și alta e cu meseria de antrenor...), dar mai ales a unui conducător de joc (unde ești tu, veșnic tânărule, Lazăr?), i-a costat scump pe socodorenii, care se pot gândi deja la... următorul campionat. Scorul se deschide repede, în min. 5. Atunci Moțiu profită de o greșeală a defenisvei adverse, intră în careu, unde este agățat de portarul Rașca. Penalty-ul just acordat este transformat cu fentă de Cotuna și 1-0. Replica „vulturilor” e una palidă, cu doar șutul anemic al lui Berar (min. 29), nu se putea obține mai mult. Chiar și contra vântului, curticenii irosesc ocazii mari prin Oiță (min. 18), Bilan (min. 30) și Moțiu (min. 32). Repriza se va încheia cu 2-0, grație unui Moțiu fermecător, care trece de A. Moț și îl învinge pe Rașca în stil de mare jucător. Era min. 42 și conturile încheiate...

În partea a doua a jocului, gazdele se mulțumesc cu conservarea rezultatului în timp ce „vulturii” hu au puterea de a riposta puternic. Notăm doar două timide încercări de a reduce din handicap, semnate A. Moț (min. 52) și Chetronie (min. 75).

Una peste alta, victorie justă a Frontierei, care scapă de o contracandidată, urmând să continue lupta pentru promovare în doi, alături de Șiriana Șiria.

Formații

Frontiera Curtici: C. Moț-Maghici, Bilan, Juncu, Fâșie, Crașovschi, Băd, Oiță, Moțiu, M. Moț, Cotuna. **Au mai jucat:** Călin Vlad, Șaba. **Antrenor:** Gigi Camenită. **Vulturii Socodor:** Rașca-Bucur, A. Moț, Panin, Gyenge, Oros, Berar, Olteanu, Câmpian, Buruiană, Petic. **Au mai jucat:** Chetronie și Chereches. **Antrenor:** Constantin Sfârlogea.

A arbitrat foarte bine: Ovidiu Hațegan - centru, ajutat de Marius Axente și Claudiu Tripa - asistenți. **Obsevator AJF:** Teodor Jușcă (de joc) și Ioan Kocsis Josan (de arbitraj). **La juniori:** 3-0.

DANIEL SCRIDON

ȘIRIANA ȘIRIA - ARMONIA INEU 6-1 (2-1)

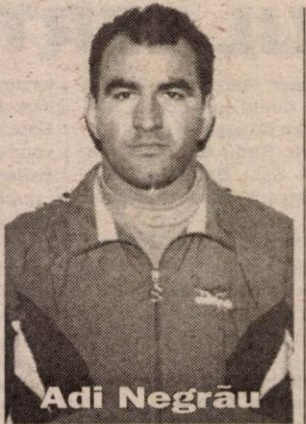
Adi Negrău

Șiriana a confirmat statutul de pretendentă la promovare, depășind fără probleme pe Armonia Ineu, chiar dacă la un moment dat se părea că ineuanii nu sunt o pradă ușoară.

Partida - disputată la Pâncota - a fost influențată și de vântul puternic care a bătut pe întreaga durată a celor 90 de minute. Armonia a rezistat onorabil timp de o repriză, în mitanul secund, grație și conduitei fizice precare mulțumindu-se cu cantonarea întregului efectiv în propria jumătate, sperând la un scor cât mai strâns.

Golurile au acoperit întreaga gamă: min. 21 - șut violent de la 18 metri a lui Mărcuș 1-0; min. 26 - Păcurar egalează dintr-o poziție dubioasă (ofsaid?), 1-1; min. 40 - Negrău înscrie cu capul profitând de o neînțelegere Seceleanu- Feieș, 2-1; min. 48 - Burtea marchează din apropiere cu un șut sec, 3-1; min. 54 Bucur reia dintr-o bucată șutul centare a lui Burtea, 4-1, min. 76 - Negrău majorează scorul cu un șut din careu, 5-1; min. 78 - Bocică închide tabela cu o execuție tot din careu, 6-1.

Așadar, încă o victorie clară a Șirianei în debutul returului, prestanța și rezultatul confirmând faptul că trupa lui Flavius Domide nu a depus „armele”.

Șiriana: Dușan-Bucur, Boicu, Bocsa (min. 59 - Gherga), Alb, Neacșu (min. min. 79 Bugariu), Mărcuș (79 - Ungureanu), D. Drida, Negrău, Burtea, Arși (min. 75 Nicoară). **Director tehnic:** Flavius Domide.

Armonia: C. Feieș - Usca, Horvath (min. 43 - Bocică), Avram (min. 70 Morar), Fărcuța, Fl. Bun, Nica, Blidar (min. 64 - Holm), Drida, Păcurar, Seceleanu. **Antrenor:** Liviu Huldușan.

Au arbitrat: Viorel Buică - Traian Enoiu, Mile Vidac.

Observator AJF: Dănuț Cios.

La juniori: 0-2.

FLORIN COITA

ȘOIMII LIPOVA - ROMVEST ARAD 1-1 (0-1)

Peste 200 de spectatori au urmărit partida de la Lipova. Echipele au început cu trac returul, prima jumătate de oră fiind o luptă surdă la mijlocul terenului. În ultimele 15 minute ale primei reprize jocul s-a animat și au apărut fazele de poartă. În minutul 34, Ștei scapă singur pe stânga, însă șutează peste poartă. Minutul 36 va aduce deschiderea scorului. Marian pierde o minge în propria jumătate de teren, Strecicov șutează la încheietura barelor, mingea revine în teren, de unde Moț reia cu capul în poarta goală, 0-1. Până la pauză, Deffert încearcă în minutele 40 și 45 vigilența portarului oaspeților.

De la cabine lipovanii ies mult mai motivați, poate și de prezența primarului Petre Gherman. După un sfert de oră de forcing lipovan se produce și egalarea din minutul 59. Corner de pe dreapta, „cap” Tusa, și... 1-1. Feri Tisza coboară de pe digul de lângă teren pe banca tehnică și Romvestul domină finalul de meci, portarul Lingurar remarcându-se la șuturile lui Gligor, Botea și Strecicov. Gazdele puteau câștiga dacă în minutul 90, Marian nu ar fi fost blocat in extremis de Potoreț.

Formații: Șoimii: M. Lingurar-Ghiță, Lăcătuș, Deffert, Păuna, Marian, Crefelean, Olariu, Bordea, Ștei, Tusa. **Au mai jucat:** Secoșan, Petrescu și F. Lingurar. **Antrenor:** Dorel Stoinescu.

Romvest: Potoreț-Melnic, Malița, Roșu, Iancu, Negrea, Strecicov, Tisza, Fedor, Moț, Gligor. **A mai jucat:** Botea. **Antrenor:** Francisc Tisza.

Au arbitrat foarte bine: Răzvan Cadar - la centru, ajutat de Nicolae Dehelean și Marian Rotaru.

Observator A.J.F: Cornel Tiulea.

La juniori: 0-4.

DORIN OCNERIU

TRICOUL ROȘU SATU NOU - GLORIA ARAD 4-5 (3-4)

Au marcat: Unc (min. 10), I. Csak (min. 17), Man (min. 21), Ichim (min. 50) respectiv Bota (min. 5, 7, 80), Hosu (min. 21), Flore (min. 43).

Tricoul Roșu: Szabo-Revnic, Rus (min. 46 - Horvath), Kruciai, I. Csak - Bakoș, Vasiu, Ichim, Donca - Unc, Man. **Antrenor:** Gheorghe Răduț.

Gloria: Tirsin- Mușat - Iftimie, Maier, Popa- Strungariu, Flore, Jula, Rad - Bota, Hosu (min. 64 Horiak). **Antrenor:** Bodnăraș Bizău.

Arbitri: Victor Ciurescu - Mircea Toderici, Ciprian Bondar. **Observator A.J.F:** Nicolae Bele.

La juniori: 0-5.

• Un meci ca și cel de la Satu Nou nu s-a mai văzut de mult timp în Divizia „D”, un mare merit pentru numărul mare de goluri avându-l defensivele celor două echipe mai mult decât visătoare.

• După aspectul jocului, un rezultat de egalitate era mai echitabil. Ichim a fost aproape de a obține un punct pentru gazde, dar mingea trimisă de „decarul” gazdelor în minutul 85 din lovitură liberă a nimerit doar transversala....

R. ROMANESCU

COMERA-CRIȘUL CHIȘINEU CRIȘ 7-0 (4-0)

Reuniți în ceasul al 12-lea, după ce în prealabil amenințaseră cu retragerea din campionat, oaspeții nu aveau cum să emită pretenții la un rezultat favorabil, sâmbătă, la Șofronea, în fieful unor amfitrioni care, din păcate, în ultimii ani preferă să arbitreze lupta pentru promovare decât să se implice direct în aceasta. Partida s-a disputat pe un vânt puternic, care a impietat construcția jocului, dovedindu-se a fi un aliat al oaspeților. Înaintea partidei, Valer Herlo își exprima vehement nemulțumirea pentru modul în care foștii „prieteni” de la Tricotaje Ineu l-au răpit pe Mițiți, bosul Comerei regretând lucrările făcute la stadionul din Ineu, precum și cele 18 milioane de lei investite în mașina capriciosului atacant.

Gesturile tehnice ale oaspeților l-au scos din pepeni și pe tatăl atacantului Nițui, care pe parcursul mitanului secund își îndemna de zor băiatul să predea echipamentul și să se întoarcă subtil „la vatră”, la preocupări administrative.

Au marcat: Baláj - min. 12, 26 și 29, Burada - min. 5, Weirer - min. 47, Olariu - min. 55 și Ceh - min. 78.

Comera: Fador-Popa, Vizitiu, Stein, Ujvari (min. 52 - Pocei) - Botezatu (min. 49 - Olariu), Weirer, Ursoi, Martincsek (min. 52 - Ghimbir) - Burada, Balaj (min. 49 - Cehl). **Antrenor:** Viorel Purcel.

Crișul: Balaș-Hotăran, L. Bembe, Corpaș, Gheorghiță-Buligă, Lasc (min. 61 Martin), A. Bembe, Pășcuț, Iancu (min. 46 Coroamă) - Nițui. **Antrenor:** Iosif Töser.

Au arbitrat fără probleme: Emil Arsa - la centru, asistat de Codrin Ciocan și Nicușor Forton.

Observator AJF: Gheorghe Igreț

La juniori: 4-1.

SORIN CAZAN

ȘOIMII PÂNCOTA - PROGRESUL PECICA 1-2 (0-0)

Stadion: „Șoimii”; **teren:** bun; **timp:** rece; **spectatori:** 50. **Au marcat:** Amar -min. 57 - respectiv Csik - min. 56 și 84 .

Șoimii: Mureșan-Pintea (min. 75 - Perța), Rusu, Pop, Anghel-Amar, Ardelean, Bunai, Riviș - Gherman, Morodan (min. 46 - Madoș). **Antrenor:** Ioan Șold.

Progresul: Orădan-Ozoreanu, Lucaci, Hirmler, Belejan, Muraru (min. 90 - Țârlea) - Cisk, Țălan, Bănățan, Chepețan - Nădăban (min. 80 - Czank). **Antrenor:** Mihai Țârlea.

Au arbitrat bine: Florin Dumitru - Leontin Buda, Nicolae Iacob. **Observator A.J.F:** Cornel Zăhoi.

La juniori: 2-1.

Una din marile surprize ale campionatului județean s-a produs, sâmbătă, la Pâncota, acolo unde Progresul Pecica, penultima clasată, a reușit să plece acasă cu trei puncte în buzunar, luând astfel o nesperată gură de oxigen.

Antrenorul oaspeților, Mihai Țârlea, i-a rechemat „sub arme” pe vechii săi colegi de la UTA - Emerich Hirmler și Adrian Lucaci, care sâmbătă au alcătuit axul central al defensivei pecicane, blocând toate căile spre poarta lui Orădan.

După o primă repriză „albă” - în care singura fază notabilă a fost eliminarea lui Ioan Șold, după un „clinci” cu asistentul Buda - „Șoimii” au revenit de la cabine hotărâți să învingă. În minutul 48, Madoș execută periculos o lovitură liberă de la 17 m, dar Orădan respinge cu un ultim efort. Contrar tuturor așteptărilor, cei care înscriu sunt oaspeții, Csik profitând de o neatenție în lanț a apărării pâncotane. Peste doar un minut, Amar restabilește egalitatea, cu un șut frumos de la 12 metri. „Șoimii” se avântă în atac căutând golul victoriei, dar pecicanii țin cu dinții de rezultat și reușesc ceea ce nimeni nu credea - poate doar Mihai Țârlea - lovitura de grație în minutul 84, când același Csik surprinde iar defensiva pâncotană și stabilește scorul final. Disperați, pâncotanii se aruncă în atac, dar singurul lucru cu care se aleg este un „roșu” văzut de Perța, pentru o intervenție inutilă, dar dură la mijlocul terenului.

Această victorie a reușit să aprindă speranța în sufletul pecicanilor, care au demonstrat încă o dată că mingea e rotundă.

RADU ROMANESCU

Rezultatele etapei a XVI-a

Universitatea Arad-Înfrățirea Iratoșu 2-0; Comera Arad-Crișul Chișineu Criș 7-0; Șoimii Lipova - Romvest Arad 1-1; Păulișana Păuliș - Victoria Nădlac 0-3 (f.j.); Frontiera Curtici - Vulturii Socodor 2-0; Șoimii Pâncota-Progresul Pecica 1-1; Șiriana Șiria-Armonia Ineu 6-1; Tricoul Roșu Satu Nou-Gloria Arad 4-5.

Clasament

1. Curtici	16	14	1	1	66-9	43	(+19)
2. Șiria	16	14	0	2	55-19	42	(+15)
3. Socodor	16	11	2	3	37-18	35	(+14)
4. Comera	16	10	2	4	41-16	32	(+5)
5. Romvest	16	9	2	5	35-17	29	(+5)
6. Universitatea	16	9	1	6	30-22	28	(+4)
7. Gloria	16	8	3	5	38-30	27	(+3)
8. Iratoșu	16	7	1	8	27-23	22	(+1)
9. Lipova	16	6	3	7	32-35	21	(-6)
10. Pâncota	16	6	1	9	19-28	19	(-5)
11. Nădlac	16	6	1	9	24-44	19	(-2)
12. Tricoul R.	16	5	2	9	25-42	17	(-10)
13. Crișul Ch. C.	16	5	1	10	19-39	16	(-8)
14. A. Ineu	16	4	3	8	28-50	15	(-9)
15. Pecica	16	2	1	13	15-48	7	(-14)
16. Păuliș	16	0	0	16	6-57	0	(-24)

☛ Păulișana Păuliș s-a retras din campionat.

Etapa următoare (16-17 martie 2002): Gloria Arad- Comera; Crișul Ch. Criș-Șoimii Lipova; Victoria Nădlac-Frontiera Curtici; Romvest Arad-Șiriana Șiria; Vulturii Socodor-Șoimii Pâncota; Progresul Pecica-Universitatea Arad; Înfrățirea Iratoșu-Tricoul Roșu Satu Nou. Armonia Ineu stă.

Baschet feminin

Superb!

RAPID BUCUREȘTI - BC ICIM ARAD 43-73 (15-23; 9-11; 3-22; 16-17)

Într-un cuvânt așa am putea cataloga victoria de sâmbătă a campioanelor de la BC ICIM în dauna formației Rapid București, echipă ce și-a anunțat prezența în lupta pentru cucerirea titlului. După o săptămână cu antrenamente desfășurate la Sala Decebal și cu probleme de sănătate, fetele noastre au reușit să se mobilizeze și să învingă la un scor la care nu se aștepta nimeni.

Dacă ne gândim că în prima parte a sezonului competițional, feroviarele și-au adjudecat victoria chiar la noi acasă, credeam că va fi o „luptă" strânsă. Ne-am înșelat, căci problema învingătoarei nu s-a pus în nici un moment al jocului. Să nu uităm nici galeria echipei, sosită în dimineața partidei la București, care a încurajat favoritele de la primul minut și până la sfârșitul partidei. Și parcă nimic nu este mai frumos decât să auzi în întreaga sală a Rapidului, peste o asistență redusă, scandările suporterilor arădeni. Dar să vedem filmul meciului...

Încă din al doilea minut al confruntării, tabela arăta 5-0 pentru noi, datorită coșului de trei „semnat" Anca Stoenescu și încă unul de două înscris de Bianca Drăguș. La scorul de 4-8 (min. 4), antrenorul gazdelor, Dan Militaru, simte nevoia unui time-out, însă efectul se lasă așteptat. A fost un sfert în care conducătoarea de joc a ICIM-ului, Stoenescu, s-a distrat printre adversare, înscriind din orice poziție. Încă două „triple" reușite de aceleași Stoenescu și Drăguș pe la sfârșitul primei părți, ridică galeria arădeană în aer, în timp ce bucureștenii cereau demisia lui Militaru. Sfertul al doilea se desfășoară la fel ca și precedentul, diferența de scor crescând de la un minut la altul. De la 19-25 (min. 14) se va ajunge la 24-34 la pauza mare. De notat ar mai fi apărarea agresivă a gazdelor, atât Stoenescu cât și Părău alegându-se cu un cot în ochi respectiv în gură. În disperare de cauză, Rapidul a mizat mult pe coșurile de trei, doar-doar se apropie, însă în zadar...

Anca Stoenescu și-a arătat clasa în meciul de sâmbătă cu Rapid București,scor 43-73

Cea de-a treia repriză a fost cea mai palpitantă. Cu o apărare ce a funcționat perfect, cu un joc bun al fetelor, care nu a lăsat nici o speranță bucureștencelor și cu Anca în rol de prim-solist, gazdele au înscris pe tot parcursul celor zece minute un singur coș de trei puncte (!). Nici nu visam ca fetele noastre să le dea o replică atât de bună rapidistelor. În aceste condiții, scorul ia proporții din ce în ce mai mari, 24-44 (min. 26), iar după cele 30 de minute tabela arăta 27-56 pentru noi. În ultimul sfert, Cătălina Șerban are o trăsărire de orgoliu, încercând să recupereze timpul pierdut, dar singură nu a reușit mai nimic. Finalul confruntării a fost o încununare a unei frumoase dar mai ales meritate victorii obținută de B.C. ICIM. Un succes care am dori să se repete și în următoarele două partide, cu Livas și Sportul Studențesc. Elevele antrenorului Zoran Visič au demonstrat că se poate.

Formații și marcatoare: Rapid: Șerban 13 (3), Stănescu 10, Voinea 7, Machovchina 5 (1), Uță 4, Pinter 3, Scarlat 1, Atanasiu, Gheorghiu, Anuțli, Barbu. **Antrenor:** Dan Miliatru. **BC ICIM:** Stoenescu 26 (4); Nițulescu 9, Grecu 9, Iaroșcha 8, Drăguș 6 (1), Belevich 6, Părău 4, Nagy 4, Matei 1, Moroșan, Popovici, Chirilă. **Antrenor:** Zoran Visič.

Au arbitrat în general bine: Anton Cuțov (Cluj) și Doru Vinași (Tulcea). Delegat FRB: Radu Drăgănescu (București).

ADELA CIOLOCOI
Foto: **ȘTEFAN MATYAȘ**

MINUTUL 41

Dan Militaru (antrenor Rapid): „Ne-a lipsit conducătoarea de joc, Alina Moanță, accidentată și a contat acest lucru. Nu am putut mai mult, vom vedea ce va fi în play-off. Unele jucătoare au o anumită vârstă și va trebui să aducem baschetbaliste mai tinere. Arbitrajul a fost mai corect la Arad decât aici. Diferența s-a făcut și datorită acestui fapt."

Zoran Visič (antrenor BC ICIM): „Am avut probleme de sănătate toată săptămâna, dar fetele au reușit să se adune. Au jucat foarte bine, încât le felicit. Apărarea a funcționat bine, am avut puterea și un moral ridicat pentru a câștiga.Dacă nu vor fi probleme va fi bine și în următoarele două meciuri. Mulțumim galeriei pentru că a fost alături de noi."

A.C.

Baschet masculin

Parcă prea multă relaxare

WEST PETROM ARAD - „POLI" IAȘI 85-61 (48-39)

Doar aproximativ 300 de spectatori au fost curioși să vadă la lucru campioana țării la baschet masculin. West Petrom Arad-„Poli" Iași era un meci - indiscutabil - cu o singură favorită, formația gazdă, căci moldovenii, prin valoarea lor scăzută și locul în clasament, era limpede că nu pot pune probleme.

În această situație, băieții lui Dragan Petricevici și-au permis să facă un meci mai slab, relaxându-se. A fost - parcă - o relaxare ce nu dă bine cu titlul de campioană națională. Dacă până acum adversari de calibrul ieșenilor au fost umiliți pe malurile Mureșului, de această dată, arădenii au avut milă de adversari, în multe momente ale partidei diferența de scor fiind una relativ „subțire".

Practic, în ultimele zece minute ale jocului s-a făcut diferența de 24 de puncte, până atunci arădenii nereușind să atingă acest... record.

Singurul care și-a făut pe deplin datoria a fost sârbul Marjanovici, care a marcat 28 de puncte, dintre care 24 din fața liniei de 6,25 metri. Antrenorul Petricevici nu i-a folosit pe Konakovici și Seleskovici, iar Markovici nici nu a fost inclus în lot, dovadă că acest meci se înscria la „partidă de antrenament".

West Petrom: Vereș 8 (2x3), D. Anghel 4, Szijarto 16 (2x3), Marjanovici 28 (8x3), Burlacu 11, Iov, Apostol 6, Boric 2, Betea 10.

„Poli" Iași: Fl. Moscalu 19 (3x3), Popa 2, Bazgan 3 (1x3), Ilici 20 (4x3), Nănescu 4, Murgoci 13.

Au arbitrat, cu unele greșeli: C. Câmpeanu (București) și K. Bukaresti (Tg. Mureș).

Comisar FRB: E. Poenaru-București.

LEO SFÂRA

Tir

JUNIORII DE LA CSM ARAD PAB ROMÂNIA - VICECAMPIONI NAȚIONALI

- În București a avut loc vineri Campionatul Național de tir pe echipe, pistol aer comprimat, rezervat juniorilor I. În componența Marius Cenădan-Andres Sarahoiu-Lucian Covaci, gruparea CSM Arad PAB România s-a clasat pe locul 2, după Dinamo, fiind pregătită de antrenoarea Monica Toth.
- În competiția seniorilor, cele două echipe ale aceluiași club, care au reprezentat Aradul s-au clasat pe pozițiile 4, respectiv 5 în formula Iulian Raicea-Marius Cenădan-Lucian Covaci (I) și Andres Sarahoiu-Lazăr Felix (II). De menționat că Iulian Raicea s-a retras din concurs. Pe podium au urcat Steaua, cu două formații și Dinamo.
- Pe de altă parte, Marius Cenădan va participa la un concurs internațional de pistol viteză organizat la Wiesbaden (Germania), începând de marțea viitoare.

A. H.

Handbal masculin - Divizia A

Un derby neonorat de vizitatori

H.C. SAFILAR ARAD - H.C. MEHEDINȚI 40-23 (19-9)

Exact 75 de spectatori (pe numărate) s-au „înghesuit" să vadă la lucru echipa antrenată de cuplul Deac-Buruc, într-un meci ce se anunța oarecum dificil pentru gazde. H. C. Safilar era înaintea meciului pe locul 4, iar H. C. Mehedinți, un loc mai sus.

Din păcate pentru spectacolul sportiv, oaspeții nu s-au ridicat la nivelul derby-ului, doar la începutul partidei aceștia încercând ceva. De fapt, până în minutul 12, când scorul era 6-5 în favoarea celor de la H. C. Mehedinți, gazdele se gândeau - aproape sigur - că au un joc greu. Dar, nici vorbă de acest lucru, deoareace H. C. Safilar a luat partida pe cont propriu, deja la pauză consemnându-se o diferență de zece goluri.

Apoi, în partea a doua a meciului, la timonă s-au aflat gazdele, căci diferența de pe tabelă creștea de la un minut la altul.

Singurul care a încercat să țină steagul sus în echipa oaspete a fost „căpitanul" Florea, dar cu o singură pasăre nu se face primăvară. De cealaltă parte, văzând că nimic nu-i spectaculos la acest joc, portarul Drăgan s-a apucat să evolueze în atac, în momentul în care H. C. Safilar avea un eliminat. Pe acest fond, oaspeții au marcat de patru ori, însă monotonia a fost spartă, spre deliciul puținilor spectatori prezenți la „Polivalentă".

H. C. Safilar: Ungureanu, Drăgan, Florea-Gabor 13, Huian 3, Biriș 3, Cristescu 1, Ursache 8, Tudor 3, Vitișan 1, Dreghici 5, Revilak 3.

H. C. Mehedinți: Beică, Cruceru-Băbeanu 4, Boștinaru 3, Iacob, Manda 2, Stănescu, Laux, Băran 5, Florea 9.

Au arbitrat cu unele greșeli: C. Fâscu (Timișoara) și G. Nästurel (Reșița).

LEO SFÂRA

Polo

LA AȘA CAMPIONAT, AȘA DESPĂRȚIRE

Odată cu disputarea „dublei" împotriva Stelei, Astra și-a luat rămas bun de la tot mai puținii săi suporteri, urmând ca miercuri și joi, la Cluj, să pună punct unui campionat chinuit, pe care - după toate probabilitățile - îl va termina pe ultimul loc. Degeaba au sperat poloiștii arădeni că vor surprinde o echipă bucureșteană care nu mai strălucește ca altădată, pentru că și o palidă licărire a fost de ajuns pentru a pune cu botul pe labe o fostă vicecampioană căzută în dizgrație. Au fost două succese concludente ale Stelei, care au scos în evidență minusurile poloului arădean.

Astra-Steaua 1-7 (0-2, 0-3, 0-0 1-2)

În întâlnirea de sâmbătă, elevii lui Ladislau Strifler (prezent în bazin) și Barbu Ghițan au fost mai atenți în apărare, însă faza de atac a avut din nou de suferit datorită pripelii, chiar și în situațiile de superioritate numerică. „Decarul" Georgescu a tras - efectiv - echipa după el, fiind omul care a făcut diferența în momentele de relativ echilibru.

Astra-Steaua 4-12 (1-2, 2-3, 0-4,1-3)

Duminică dimineața, s-a jucat mult mai deschis, de câștigat având doar asistența prin fazele de real spectacol create în special de bucureșteni, prin excelentul George Georgescu, care a punctat de opt ori. Îmbucurător a fost faptul că toate golurile arădene au revenit în urma unor faze gândite și au aparținut - în majoritatea lor - unor jucători tineri: Ivan, Rus sau Cristescu, care au tot timpul să contribuie la reabilitarea poloului arădean.

Au evoluat pentru cele două echipe următorii jucători: **Astra:** Toma-Avram, Brosovszky (0+1), Iegariu, Lanevschi, Szabadai, Negoescu, Foltuț, Strifler, Ionescu, Rus (1+1), Ivan (0+1), Cristescu (0+1). **Steaua:** Dragomir-Drăgușin, Matei (0+1), Călin, R. Cristescu (2+0), Rădoi (1+1), Tuinea, Ban, Mazilu (0+1), G. Georgescu (4+8), A. Georgescu (0+1), Ungureanu, Burilescu.

Au arbitrat: Ladislau Vekerdy (Oradea), Mihai Simion (București).

Observator FRP: Badea Băjenaru (București)

CĂLIN MNERIE

CUPA 8 MARTIE LA CROS

Joi, pe stadionul „Gloria", în organizarea Asociației Județene de Atletism și Inspectoratului Școlar Județean s-a desfășurat Cupa 8 Martie la cros. La competiție au participat elevi ai claselor gimnaziale de la toate școlile din municipiu, dar și din localitățile limitrofe Aradului. Ocupanții primelor trei locuri la fiecare categorie de vîrstă au fost răsplătiți cu diplome și tricouri cu inscripția Comitetului Olimpic Român. Aceștia au fost:

Băieți - clasa a V-a: 1. Adrian Popa (Șc. Gen. nr. 4); 2. Bogdan Toc (Șc. Gen. Fântânele); 3. Ruben Lunga (Liceul German). **Fete - clasa a V-a:** 1. Ozana Mărginean (Liceul Elena Ghiba Birta); 2. Izabela Vereș (Șc. Gen. nr. 21); 3. Flavia Faur (Lic. Dimitrie Țichindeal). **Băieți - clasa a VI-a:** 1. Roland Bogdar (Șc. Gen. nr. 1); 2. Răzvan Riviș (Șc. Gen. nr. 7); 3. Gelu Anechiței (Șc. Gen. nr. 18). **Fete - clasa a VI-a:** 1. Bianca Curea (Șc. Gen. nr. 22); 2. Diana Parscuta (Liceul Ghiba Birta); 3. Georgiana Magda (Șc. Gen. nr. 1). **Băieți - clasa a VII-a:** 1. Norbert Covalic (Șc. Gen. nr. 18); 2. Cătălin Trif (Liceul Dimitrie Țichindeal); 3. Cristian Florea (Liceul Dimitrie Țichindeal). **Fete - clasa a VII-a:** 1. Cosmina Enei (Școala din Vladimirescu); 2. Betina Nogy (Șc. Oituz); 3. Georgiana Sala (Șc. Gen. nr. 9)

Băieți - clasa a VIII-a: 1. Constantin Minaran (Liceul cu Program Sportiv); 2. Paul Blenteși (Șc. Gen. nr. 1); 3. Viorel Budin (Șc. Gen. nr. 5). **Fete - clasa a VIII-:** 1. Diana Mladin (Șc. Gen. nr. 11); 2. Ionela Pop (Șc. Gen. nr. 11); 3. Măriuta Costan (Școala din Vinga).

CĂLIN MNERIE

RADCOM

Dispecerate Taxi, Constructii, Paza!

STATII RADIO PROFESIONALE

199 USD Fara TVA

MAXON PM 100

Str. Gara Herastrau 2-4, Sector 2
Bucuresti, Cod 72322,
Tel. +40-1-232.10.39
Fax +40-1-232.10.68
http:// www.radcom.ro
E-mail: marketing@radcom.ro

(c.a.)

NOU!

„GAMMBISSINE COMPANY" S.R.L.
cu sediul în Arad, str. 9 Mai nr. 7

comercializează en-gross **Ciorapi** damă copii

diverse modele și mărimi import Italia

Preț Avantajos.

ORAR LUNI - VINERI 9^{00} - 12^{00}

INFORMAȚII LA TELEFON 095.301.929

(9396965)

Consiliul de Administrație al

S.C.C.A. ARTEX

convoacă *Adunarea Generală a Acționarilor*

în data de 22.03.2002, ora 15,00, la sediul societății din Arad str. Ioan Vidu nr. 1-3,
cu următoarea ordine de zi:

1. Raportul de gestiune al Consiliului de Administrație;
2. Raportul cenzorilor.
3. Aprobarea bilanțului și a contului de profit și pierderi pe anul 2001.
4. Diverse.

În caz de întrunire nestatutară, se convoacă Adunarea generală pe data de 23.03.2002, ora 10,00, în același loc și cu aceeași ordine de zi.

CONSILIUL DE ADMINISTRAȚIE

(9396984)

S.C. ADONISINODA S.R.L.

Vă oferă o gamă largă de produse:
- Materiale de construcții (ciment, var, ipsos, BCA, cărămidă normală
- Oțel beton Ø 6, 8, 10 și striat P.C. Ø 12, 14, 16, 18
- Țv. Ng. deșeu, de 1", 1½", 2", 2½" (10.500 lei/kg.)
- Toată gama de țevi și profile
- Gresie și faianță, obiecte sanitare (diverse modele și culori)

NOU placă sudată ø4 - ø10 diferite dimensiuni

- Instalații electrice, sanitare și gaz, accesorii
- Vopsele, Grunduri, diluanți
- Binale (uși, ferestre - toată gama)
- Țeavă izolată pentru gaz 1", 2", 3", 4"
- Etc.

Pentru comenzi mari, transport gratuit la domiciliul clientului.

De asemenea EXECUTĂM lucrări de construcții civile și industriale, renovări, izolații, (tot felul), confecții metalice, etc.

VĂ AȘTEPTĂM ZILNIC ÎNTRE ORELE 8-17, SÂMBĂTA 8-12
STR. SCĂRIȘOAREI NR.78, TEL:057/275.823; TEL/FAX: 057/289 846 (C.A.)

Noi cursuri din 18 martie

Înscrieri între 11 - 18 martie
Orele 14,00 - 20,00
Arad, G. Coșbuc 1, tel/fax 057/257.223

Romanian Association for Quality Language Services
EAQUALS Associate member

Engleză Germană
Italiană Spaniolă

Centrul de limbi Moderne INTERNATIONAL FORUM
Înființat în 1992 de Fundația Soros și organizația International House

(9396992)

S.C. IMPRIMERY S.R.L.
Arad, str. Patria nr. 14

Angajează

Ingineri tineri cu stagiul militar satisfăcut (chimiști, mecanici, electroniști, textiliști).

Posibilitate de promovare rapidă într-un colectiv tânăr și dinamic.

Persoanele interesate vor depune un curiculum vitae la sediul SC TEBA SA, str. Patria nr. 14. (C.A.)

BELSIRIM AUTOMOTIVE

ANGAJEAZĂ

- **DIRECTOR** *(absolvent al facultății de drept, persoană dinamică, experiență în conducerea unei firme, disponibilitate la program prelungit)*
- **Secretară** *(cunoștințe operare PC, cunoașterea limbii străine: germană sau engleză)*
- **Jurist**
- **Contabil autorizat**
- **Casieri**
- **Femei de servici** (C.A.)

Vă rugăm trimiteți CV pe fax sau e-mail:
CÂMPUL LINIȘTII Nr. 1A 2900 ARAD
Tel: 057/274.372, 272.553, 094.436.021, fax 057/273.465
e-mail:
belsirim@arad.ro
www.belsirim.home.ro

Consiliul de Administrație al

S.C. IMAR S.A. - Arad

convoacă Adunarea Generală a Acționarilor

în data de **26 martie 2002, la ora 16,00,**
în sala mică a Casei de Cultură a Sindicatelor Arad

cu următoarea **ORDINE DE ZI**
1. Raportul de gestiune al Consiliului de administrație, privind exercițiul financiar al anului 2001;
2. Raportul Comisiei de cenzori, privind gestionarea societății comerciale în anul 2001;
3. Aprobarea bilanțului contabil și a contului de profit și pierderi, privind execițiul financiar al anului 2001;
4. Aprobarea bugetului de venituri și cheltuieli pe anul 2002;
5. Alegerea Consiliului de administrație;
6. Diverse.

Director general, IMAR S.A. - Arad
Andrei Grecu

(9396979)

PRODAGRO BIAN

ATENȚIE AGRICULTORI!

ACUM puteți achiziționa la preț SUBVENȚIONAT* sămânță de: PORUMB, FLOAREA SOARELUI, SOIA de la firma PRODAGRO BIAN, prin depozitul din Arad str. Bicaz, nr. 6, tel. 057/288306 și magazinele din județ

*** Acte necesare: adeverință de la primăria locală cu suprafața cultivată pe culturi**

(C.A.)

MINISTERUL FINANȚELOR PUBLICE
Direcția Generală a Finanțelor Publice Arad
Administrația Finanțelor Publice Chișineu Criș
Str. Gării nr. 1/A telefon 520659

PUBLICAȚIE DE VÂNZARE

În temeiul art. 55 din O.G. 11/1996 privind executarea creanțelor bugetare se face cunoscut prin prezenta că se vor vinde prin licitație publică bunuri mobile și imobile aparținând:

A. Debitorului S.C. A. CRISCOM S.A. Chișineu Criș după cum urmează:
În ziua de 20 martie 2002 ora 10, la sediul din Chișineu Criș Atelier Mecanic în Chișineu Criș compus din:

atelier mecanic + șopron	1.000.000.000 lei
magazie + șopron	200.000.000 lei
locuință pază	10.000.000 lei

B. Debitorului S.C. COMESO COLOR S.A. din com. Mâsca sat Satu Nou, nr. 318 în ziua de 21 martie 2002, ora 10 la sediul firmei următoarele bunuri mobile:

email alchidic bleu	140 kg	5.460.000 lei
email alchidic negru	660 kg	22.440.000 lei
email alchidic bronz aluminiu	576 kg	21.312.000 lei
grund alchidic oxid maroniu	350 kg	9.625.000 lei
email alchidic galben	275 kg	10.725.000 lei
email alchidic gri	375 kg	15.000.000 lei
email alchidic albastru	1600 kg	57.200.000 lei
email alchidic galben	960 kg	37.440.000 lei
email alchidic crem	300 kg	11.700.000 lei
email alchidic alb	580 kg	22.420.000 lei
email alchidic ocru	240 kg	7.800.000 lei
email alchidic roșu	820 kg	47.478.000 lei
email alchidic verde	2080 kg	89.648.000 lei
vopsea alchidică maro	120 kg	3.852.000 lei
vopsea alchidică crem	520 kg	17.160.000 lei
vopsea alchidică albă	400 kg	13.200.000 lei
vopsea alchidică galbenă	1920 kg	72.000.000 lei
vopsea verde	20 kg	790.000 lei
vopsea alchidică neagră	150 kg	4.500.000 lei
email alchidic alb	5 kg	250.000 lei

C. Debitorului S.C. MAST PROD S.R.L. cu sediul în Chișineu Criș în data de 22 martie ora 10, la sediul din Apateu F.N. următoarele bunuri:

Atelier mecanic	550.643.750 lei
Ministație Peco portabilă	357.018.375 lei
Magazie cereale	157.500.000 lei
Rezervoare 3 buc.	119.847.090 lei

Informații suplimentare se pot obține la sediul Administrației Finanțelor Publice Chișineu Criș, str. Gării nr. 1/A telefon/fax: 520659.

(c)

DIRECȚIA REGIONALĂ VAMALĂ INTERJUDEȚEANĂ ARAD

prin Biroul juridic-contencios, urmărirea și încasarea creanțelor bugetare,

! someează pe următorii să-și achite obligațiile bugetare în 15 zile de la emiterea prezentei după cum urmează:

1. **MESZAR ALEXANDRU**, domiciliat în Arad, str. Pionierilor bl. 57 sc. B. ap. 19 - să achite suma de 64.067.768 lei.

2. **GORTOLOMEI EUGENIA**, domiciliată în Arad, Calea Muller Guttenbrun nr. 109 - să achite suma de 66.151.815 lei.
Sumele se vor plăti în contul nr. 50013678190 deschis la Trezoreria Arad.

3. **STANICA PETRUȚ DANIEL**, domiciliat în Arad, str. Praporgescu nr. 37 - să achite suma de 72.396.931 lei.

4. **THOMANU PAVEL**, domiciliat în Vladimirescu, jud. Arad str. Vasile Milea, nr. 58 - să achite suma de 75.000 LEI.

5. **HORGEA MARIO CLAUDIU**, domiciliat în Arad, str. Hațeg, nr. 17, bl. 19, ap. 12 - să achite suma de 48.641.386 lei.
Sumele se vor plăti în contul nr. 50017470484 deschis la Trezoreia Arad.

6. **PURDA SEPTIMIU**, domiciliat în Zăbrani nr. 472, jud. Arad - să achite suma de 83.787.778 lei.

7. **CÎRPACI ROMAN**, domicilat în Argentina - să achite suma de 64.062.729 lei.
Sumele se vor plăti în contul nr. 50053518857 deschis la Trezoreria Nădlac.

8. **BURUIANĂ OLGA**, domiciliată în Arad, str. Prieteniei nr. 6 bl. 114 sc. A - să achite suma de 226.839.072 lei.
Suma se va plăti în contul nr. 2016010142287840 deschis la Trezoreria Oradea.

În cazul neachitării sumelor se vor aplica măsurile de executare silită prevăzute în OG 11/1996.

(9396990)

ECONOMIE
INVESTIȚII
Se ieftinește apa caldă și căldura
Ofertă unică
14 februarie - 29 martie
economisești până la
162 Euro
la centrala Euroline
Centrale termice Junkers
Căldură pentru o viață

Tocmai când îți spuneai că nu mai știi cum sună o veste bună, Euroline îți oferă cel mai bun preț al anului. Între **14 februarie** și **29 martie** poți să economisești până la **162 Euro** achiziționând pachetul ce conține o centrală Euroline și placa de racorduri. Pentru că sunt și momente în care confortul nu costă.

Distribuitor autorizat BOSCH
S.C. INSTAL IMPEX S.R.L.
2900 ARAD - ROMÂNIA
STR. ANDREI ȘAGUNA 29
Tel./Fax: 057/211 292; 213 172
E-mail: instal@arad.ro

JUNKERS
Grupul Bosch

(c.a.)

MEFIN SINAIA

ERLAND
service autorizat

RAR

SERVICE SPECIALIZAT REPARAȚII POMPE DE INJECȚIE BOSCH

Standuri de centicubat computerizate, aparatură de măsură și control performantă

EXECUTĂ:

- Reparații pompe de injecție pentru autocamioane, autotractoare, autoutilitare, autoturisme, tractoare, mașini agricole
- Reparații injectoare
- Testări și diagnosticări motoare și echipamente de injecție **DIESEL**

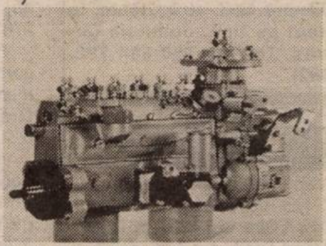

COMERCIALIZEAZĂ:

- Piese de schimb pentru echipamente de injecție de producție **MEFIN** Sinaia și **BOSCH**
- Asigură service în termen de garanție pentru echipamentele de injecție produse de **MEFIN** Sinaia

GARANȚIE PENTRU SERVICIILE PRESTATE

(C.A.)

Zilnic 9 -17
Sâmbătă 9 - 13

Arad, Grădiște, str. I. B. Deleanu, nr. 12,
tel/fax 057/276968; 094/552174; 095/604202

CREDITE COMERCIALE
FĂRĂ DOBÂNDĂ BANCARĂ
RATE
AVANTAJOASE
FĂRĂ GIRANȚI
FĂRĂ ADEVERINȚĂ DE VENIT
CHELTUIELI MEDII ANUALE 5-9%
IGO ROMÂNIA
ARAD, STR. EMINESCU, NR. 6
LUNI - VINERI: 9-17
TEL: 282.180
ALEGEREA CEA MAI BUNĂ

(2365801)

AGENȚII DE PUBLICITATE

SEBIȘ
Primăria orașului Sebiș
◆ Agent publicitar **Ciolea Mirela**
◆ Program 8,00 - 15,00
◆ Telefon 310.303

LIPOVA
S.C. ELCOTRANS S.R.L. Lipova
◆ Str. Bălcescu Nr. 16,
◆ Telefon 561.426 sau Fax 563.091
◆ program 7,30-15,30

INEU
Primăria orașului Ineu
◆ agent publicitar **Carmen Țole**
◆ program 8,00 - 15,00
◆ Telefon 092-846765

NĂDLAC
„GYURIAN"
◆ agent publicitar
Gyurian Bohuslav
◆ str. Grivitei Nr.76
◆ program 8,00 - 20,00

CHIȘINEU CRIȘ
Primăria orașului
Chișineu Criș
◆ Agent publicitar
Mihaela Brândaș
◆ Program 8,00 - 15,00
◆ Telefon 520.098

SÂNTANA
Bibliotecă
◆ Agent publicitar **Al. Victoria**
◆ Program: 8,00 - 15,00
◆ Telefon: 462471

GURAHONȚ
Primăria orașului
Gurahonț
◆ Gelu Ranoiu, nr. 18,
Telefon 316.070
◆ Agent publicitar **Alexandru**
Herlău
◆ Program: 9,00 - 15,00

PÂNCOTA
S.C. ELIDOR
◆ Str. T. Vladimirescu, nr. 34
◆ Agent publicitar
Cristina Mihăicuța
◆ Program: 8,00 - 15,00
◆ Telefon: 466.213

CURTICI
◆ Str. Vasile Goldiș nr. 1
(Magazinul HOBBYLAND)
◆ Program: 9,00 - 18,00

SĂVÂRȘIN
Magazinul alimentar Mixt
„HANS AUTO"
◆ Str. A. Iancu Nr. 411
◆ Telefon: 557.339

SOMOȘCHEȘ
◆ Agent publicitar înv. **Ioan Nagy**
◆ Telefon: 328.093, 090.164.917

ȘIRIA
La căfana lu Lae
(fostul cinematograf)
◆ Agent publicitar **Ciobanu**
Carmen
◆ Orar 7 - 24

VÂRFURILE- MĂGULICEA
◆ Agent publicitar **Sida Voicu**
◆ Telefon 318442

ANUNȚURILE se primesc în regim de urgență și pot să apară în ziarul „ADEVĂRUL" de a doua zi.
Informații telefon **280.904**

S.C. TEBA S.A.

Arad, str. Patria nr. 14

Angajează

- **Mecanic pentru mașini de brodat**
- **Muncitoare cu experiență pe mașinile de brodat**

OFERIM

- salarizare atractivă,
- șanse mari de promovare
- posibilitatea de a lucra într-un colectiv tânăr și dinamic.

Pentru informații -
SC TEBA S.A.
- str. Patria nr. 14

(2836830)

Taxi
TURBO DIESEL

NON STOP ORICÂND ȘI ORIUNDE

transport marfă
transport persoane
și comisioane

Tel: 284.444;
091/585.651;
094/977.203.

(c.b.)

Raiffeisen
BANCA AGRICOLĂ

CONTUL BONUS

Cauți un **PACHET COMPLET** *de avantaje?*

+2%
BONUS
Sună acum la
0800-020202!
apel gratuit

Te gândești să-ți depui banii la o bancă și vrei să te bucuri de cât mai multe avantaje?

Contul BONUS, creat de Raiffeisen - Banca Agricolă, îți oferă:

- **Siguranța** de a lucra cu un partener solid;
- Una dintre cele mai **avantajoase dobânzi**. Reînnoirea depozitului va aduce pentru fiecare a treia lună o dobândă mărită cu 2%;
- **Accesul ușor la informație**: Raiffeisen - Banca Agricolă este prima bancă din România care îți oferă posibilitatea de a afla **gratuit**, la telefonul **0800-020202**, detalii despre produsele și serviciile sale.

Vei fi plăcut impresionat de amabilitatea și profesionalismul echipei noastre.

Un produs
Raiffeisen - Banca Agricolă
Banca ta de încredere

(2365826)

ABONEAZĂ-TE LA ADEVĂRUL

Pentru luna aprilie, prețul abonamentului este de numai 49.500 lei

PENTRU ABONAȚI, ZIARUL COSTĂ DOAR 1900 LEI

Se pot face abonamente și pe trei luni, șase luni și un an, abonații nefiind afectați de majorările de preț ulterioare.

Cititorii care doresc să se aboneze la cotidianul „Adevărul" și întâmpină dificultăți în contractarea abonamentelor sunt rugați să sune zilnic, între orele 8-16, la Oficiul Județean de Poștă Arad (tel. 230.850) sau la redacția ziarului nostru (tel. 281.797).

MATRIMONIALE

SALON de LUX, ultramodern, oferă masaje erotice. Programări, telefon 092.600.452. (6628)

SEXI, pasională, ofer relații fără prejudecăți domnilor generoși. Telefon 091 778 190. (6692)

Tânără sexi, atrăgătoare, te aștept pe tine, domnule generos. Telefon 090 684 792. (6692)

VÂNZĂRI APARTAMENTE O CAMERA

Vând garsonieră, confort I, et. III, (ne)mobilată, Confecții. Telefon 094.126.125. (6612)

Vând apartament la casă proprietate în Arad, str. P. Rareș nr. 34, compus: 1 cameră, baie, bucătărie, gaz, apă, canalizare, preț 5.500 $, negociabil. Telefon 090.192.516. (6152)

Vând apartament 1 cameră, super central. Telefon 267823, seara. (6483)

Vând garsonieră cu îmbunătățiri, Chișineu Criș, Telefon 520646. (1154279)

VÂNZĂRI APARTAMENTE DOUĂ CAMERE

Vând apartament 2 camere, îmbunătățiri, etaj I, Alfa. Telefon 095.812.073. (4185)

Vând apartament 2 camere, confort I, lângă Piața Fortuna. Telefon 219042; 094.533.258. (6147)

Vând apartament zona Vlaicu, mobilat-nemobilat, et. I. Telefon 057-562782. (9397609)

Vând 2 camere, Vlaicu, mici îmbunătățiri, 6.000 USD. Telefon 270856; 092.257.409. (6127)

Vând 2 camere, Podgoria, îmbunătățiri, et. I, 12.800 USD, eventual garaj. Telefon 270856; 092.257.409. (6127)

Vând 2 camere Micălaca, mici îmbunătățiri, 9.600 USD. Telefon 253364, 096.231.477. (6127)

Vând apartament 2 camere, Calea 6 vânători, parter, contorizat, 6.000 USD, negociabil. Telefon 218184. (6585)

Vând apartamente bloc 2 camere: zona Intim, bl. D, parter; Podgoria, bl. F, parter; Romanilor bl. C2, et. I; T. Vladimirescu (Sindicate) bl. A, et. II, garaj. Informații telefon 255167. (6604)

Vând apartament 2 camere, cf. I îmbunătățit, zona Vlaicu. Telefon 057-348276, după ora 19. (6632)

Vând apartament 2 camere 2.000 $, etaj I. Telefon 098.235.557. (6556)

Vând apartament 2 camere, et. III, Vlaicu-Fortuna, 5.100 USD. Telefon 279718, 094 542 931. (6687)

VÂNZĂRI APARTAMENTE TREI CAMERE

Vând apartament 3 camere, etaj I, îmbunătățiri (contorizat, încălzire gaz, termopan). Telefon 092.394.414; 276466. (6549)

Vând apartament 3 camere, central, parter, suprafață 120 mp, intrare din stradă, bun pentru birouri, dispensare. Informații telefon 094.556.461; 057-253222. (6446)

VÂNZĂRI CASE

Vând apartamente cu 2-3 camere, la casă cu 5 apartamente, central, curte, piscină. Telefon 092 397 419. (6209)

Vând casă 4 camere, toate condițiile, grădină mare, Pârneava. Telefon 092.878.011. (5963)

Vând casă în Sântana, str. Crișului. Telefon 094.964.565.

Vând casă, Sînicolaul Mic, hadă, str. Căpșunilor, nr. 9. Telefon 278363, după ora 15. (6137)

Vând apartament la casă, 2 în curte, 2 camere, bucătărie, cămară, anexe, grădină mică, zona Grădiște, 7500 USD. Telefon 092.260.935. (6168)

Vând casă Săvârșin, loc deosebit, sub pădure, cu teren, pomi fructiferi. Telefon 090.069.907; 094.928.511; 256000. (6273)

Vând casă mică cu teren aferent zona Subcetate. Telefon 092.397.414. (6549)

Vând casă 3 camere, bucătărie, baie, anexe, gaz la poartă, grădină 1.070 mp, Curtici (lângă gară), 9.500 $, negociabil. Telefon 233146. (6439)

Vând casă ultracentral, singur în curte, acces auto, două corpuri de clădire, unul cu 3 camere, unul cu 2 camere, curte 400 mp, preț 75.000 $ negociabil. Telefon 093 616 444.(6407)

Vând casă, central, 278 mp construit, renovată în 2001, ideal firmă + locuință. Informații telefon 092.241.520. (6290)

Vând casă localitatea Horia, 3500 Eu. Informații la nr. 274. (6508)

Vând casă cu grădină la șosea, în Covăsânț. Telefon 092 622 905. (6654)

Vând (schimb cu apartament) casă 4 camere, baie, bucătărie, pivniță, garaj, grădină, anexe, în Zimand. Telefon 217344. (6662)

Vând casă mare, grădină 3.000 mp, 5.000 Eu. Telefon 338468. (6621)

Vând casă locuibilă în sat Chesinț cu grădină de 5108 mp, pomi, vie, preț avantajos. Informații Chesinț nr. 451. Telefon 457724 sau 457709. (6570)

Vând casă mare pe colț, 4 camere, bucătărie, spaiț, baie, apă, canal, gaz, anexe în curte. Telefon 272872 sau 531699. (6684)

VÂNZĂRI SPAȚII

Vând sau închiriez ștrand termal în comuna Macea, județul Arad. Informații telefon 057-416094; 095.780.784. (6457)

VÂNZĂRI TERENURI

Vând teren intravilan în Curtici, 1200 mp, front stradal - 30m, str. Grăniceri. Preț 3500 USD, neg. Tel. 095.511.481 sau 229.117.

Vând 2,7 ha centură-Sere, utilități, posibilități parcelare sau extindere. Telefon 095 365 755, 235171. (6186)

Vând 5.000 mp teren intravilan Aradul Nou, apă, agent termic, gaz, curent. Telefon 092.355.963. (6524)

Vând teren arabil comuna Șofronea. Telefon 416103. (6567)

Vând vie Dealul Șiriei, 28 ari. Telefon 531545. (6657)

VÂNZĂRI AUTO

Vând CIELO, an fabricație 1996, cu clima, stare excelentă. Telefon 095 600 595. (6665)

Vând RENAULT 9 Diesel, 1600 cmc, an 1987, geamuri electrice, închidere centralizată, persoană fizică, stare foarte bună, preț 2.300 $. Telefon 093.343.969.

OFERTĂ SPECIALĂ! Vând ANVELOPE de autoturism, ARO, camion, cu MARI REDUCERI DE PREȚ. Telefon 259339, 094.706.321, sau LIPOVA 563027. (5929)

Vând camion Star 1142, 7 tone+remorcă 5 tone, prelată. Telefon 057-468619; 092.629.646. (6096)

Vindem PIESE ARO, prețuri avantajoase, str. Bogdan Voievod nr. 34, lângă Fabrica nouă de zahăr, zilnic, orele 8-20. Telefon 274297. (6122)

Vând Saviem 7 tone, stare excepțională. Telefon 270986. (6158)

Vând urgent și ieftin Alfa Romeo Diesel, înscrisă persoană fizică. Telefon 093.779.316. (6167)

Vând VW Passat, an 1999, înmatriculat 1,9 TDi, toate dotările, impecabil. Telefon 094 606 564. (6200)

Vând Renault 19 Samat, an 1989, stare foarte bună, persoană fizică. Telefon 231989. (6225)

Vând Fiat Croma benzină, stare bună, 750 USD; vând Fiat Croma Turbo Diesel, stare foarte bună. Telefon 098.230.485. (6308)

Vând 2 autoturisme TICO, an fabricație 2001, kilometri parcurși 30.000, stare foarte bună, preț 3.500 USD/buc., negociabil. Telefon 057/523035; 094.793.956. (1154275)

Vând urgent Volkswagen Transporter, lung, 8+1 locuri, microbus. Telefon 057-246182, 094 645 923. (6359)

Vând urgent TV camionetă F-14, stare foarte bună. Telefon 277027. (6402)

Vând Dacia 1300, 1980, perfectă stare, CIV, numere noi, 400 $, fix. Telefon 093.045.296. (6460)

Vând Opel Omega Combi, din 1992, și Cielo 40.000 km. Telefon 212555 și 094.280.323. (6125)

Vând camion MAN Diesel, an 1987. Relații telefon 095.644.068; 095.051.216. (6606)

Vând instalație gaz auto Landi Renzo. Cumpăr motor Citroen BX1,4. Telefon 096.323.483. (6608)

Vând instalații climatizare auto și locuințe. Ofer garanție. Telefon 092.556.562. (5988)

Vând tractor U650, stare foarte bună, preț 70.000.000 lei negociabil Sîntana, telefon 462431. (1153667)

Vând motor Dacia 1.400 cmc și cutie viteză 5 trepte. Informații Apateu, telefon 327144. (5336828)

Vând (schimb) cu Dacia, VW Golf I Diesel, persoană fizică, CIV, stare bună, preț 1.500 Eu, negociabil. Telefon 057 - 287674. (6669)

Vând microbus Peugeot J5, de marfă, lung și înalt, CIV, persoană fizică, nr. noi, VT 2003, taxe la zi, 3.400 $, negociabil. Telefon 094 222 463. (6654)

Vând Dacia Nova stare foarte bună, an '98. Telefon 095.581.059; 090.545.720. (6667)

Vând tractor U650, plug. Telefon 321505. (1153721)

Vând VW Golf II Diesel, 1988 sau cumpăr talon. Informații telefon 090 762 297. (9647263)

VÂNZĂRI ELECTRO

Vând COMBINĂ MUZICALĂ „PHILLIPS", FW650C, cu 7 CD, direct play, dublucasette, radio, multimedia, incredible sound, preț 200 $, negociabil. Informații telefon 256686, după ora 16.

OCAZIE! Mari reduceri de prețuri la TV COLOR, VIDEO, MAȘINI de SPĂLAT, FRIGIDERE, COMBINE FRIGORIFICE, CONGELATOARE, LĂZI FRIGORIFICE, ASPIRATOARE. Sunați la telefon 259339 sau LIPOVA 563027, 094.706.321. (5929)

Vând CASE MARCAT FISCALE, CÂNTARE și PLATFORME ELECTRONICE, NUMĂRĂTOARE de BANI. Telefon 282829; 272727. (32113)

Vând Laptop de firmă (IBM, Compaq, etc.) Pentium 2,3 prețuri 400-900 USD. Telefon 092.281.515. (6630)

Vând TV Panasonic, nou, 76 diagonala, ecran 16:9, model 2002 + măsuță, preț 790 USD, negociabil. Telefon 092.281.515. (6630)

Vând CASE MARCAT FISCALE, CÂNTARE ELECTRONICE și CONSUMABILE. Telefon 281188; 211211. (c.96)

Vând MAȘINI SPĂLAT AUTOMATE, COMBINE FRIGORIFICE, CONGELATOARE, TV COLOR toate dimensiunile, cu telecomandă și garanție. Telefon 275681. (5549)

Vând TV COLOR, diagonale 35-80 cm, telecomandă, garanție, MAȘINI SPĂLAT AUTOMATE, FRIGIDERE, CONGELATOARE. Strada Unirii nr. 4, orele 10-18. Telefon 284000. (5549)

Vând la cele mai bune prețuri TV color, mașini automate, combine, congelatoare și lăzi frigorifice. Telefon 274600 sau 241355. (6043)

Vând Duron 750 MHz 128 RAM HD 40 GB placă video RIVA TNT CD ROM sunet, boxe, modem, monitor 17. Telefon 280260. (6595)

Vând PENTIUM 2 - 366 MHz 64 - RAM HD 6,2 monitor 15, CD ROM, tastatură mouse, 280 $. Telefon 280260. (6595)

Vând PENTIUM 1 - 133 MHz 32 RAM HD 1,2 monitor 14, tastatură mouse, 100 $. Telefon 280260. (6595)

Vând diferite BOXE pentru computer. Telefon 280260. (6595)

Vând televizoare color, diferite ,modele, teletext, garanție. Telefon 338090, Arad. (6639)

Vând mașini spălat automate, televizoare color, diferite diagonale, garanție. Telefon 251392. (6638)

Vând case marcat fiscale, instalații satelit, sisteme supraveghere video. Telefon 284900. (5864)

Vând diferite telecomenzi pentru televizor (185.000 lei), video, satelit; componente electronice. Telefon 092.368.868; 095.794.894. (mp)

Vând sisteme IBM PI 133 la 45 USD; 166 la 75 USD; 200 la 70 USD; PII 266 la 135 USD; Celeron 333 la 165 USD. Telefon 057-256169. (6627)

Vând mașină de spălat automată, inox, stare super. Telefon 092 994 449. (6690)

Vând mașină de spălat automată Privileg, fabricație 2000, inox, 1.200 turații, recirculare, spălare dinamică, garanție. Telefon 093 112 222. (6690)

VÂNZĂRI DIVERSE

Vând club internet, 10 calculatoare, mobilier, acte, vad bun, 4.500 USD. Telefon 094.172.157; 091.590.518. (6064)

Vând FERESTRE și UȘI PVC Germania cu GEAM TERMOPAN, diferite dimensiuni. Telefon 256769; 092.239.242. (6234)

Vând MOBILIER modern, nou, BUCĂTĂRII de la 6.500.000, BIBLIOTECI de la 6.500.000, DORMITOARE de la 8.000.000, CAMERE COPII de la 7.500.000, DULAPURI, BIROURI, MĂSUȚE TV etc. Telefon 256769; 092.239.242. (6234)

Vând PLASĂ GARD zincată, 20.000 lei/kg, toate dimensiunile; COTURI și BURLANE FUM 25.000 lei/buc; CUIE, 15.500 lei/ kg; PLASĂ RABITZ 40.000 lei/ kg; SÂRMĂ NEAGRĂ 16.500 lei/kg; SÂRMĂ ZINCATĂ gamă completă, ELECTROZI SUDURĂ, 45.000 lei, str. Vrabiei nr. 4. Telefon 289997, 094 289 997. (5924)

Vând POMI FRUCTIFERI și ORNAMENTALI: trandafir, magnolie, tuia. Dorobanți, nr. 475. Telefon 095.839.884, Kiss. (4493)

Vând rolete plastic import - 270.000 lei/mp; rolete lemn tei - 400.000 lei/mp; obloane mobile lemn - 850.000 lei/mp. Telefon 092.282.380. (4994)

Vând pomi fructiferi altoiți și ornamentali Magnolia. Informații Cuvin nr. 210, telefon 461064; 094.174.785, familia Oloieru. (6183)

Vând BOLȚARI, ZGURĂ sau BETON, toate dimensiunile, PAVELE, BORDURI. Telefon 095.634.885; 092.621.600. (4614)

Vând LEMNE FOC, NISIP, BALAST, la domiciliu. Telefon 277027. (5388)

Vând LEMNE FOC, NISIP, BALAST, la domiciliu. Telefon 210771. (5389)

Vând pui de o zi, rasă comună. Telefon 262619. (5900)

Vând nisip și balast la domiciliul clientului. Telefon 095.203.488; 284050. (6010)

Vând colțare, canapele. Telefon 286069; 094.604.016. (6081)

Vând rezervoare motorină 5.000-6.000 litri. Telefon 057-468619; 092.629.646. (6096)

Vând urgent agregat spălătorie mașini, ladă frogorifică, frigider mare, aragaz 5 ochiuri, 20 buc. scaune plastic, televizor Sony, preț avantajos, negociabil. Telefon 092.481.692; 091.659.981. (6113)

Vând lemne foc, nisip, balast, la domiciliu. Telefon 214010. (6038)

Vând dulap combinat cu vitrină, pat una persoană. Telefon 252650. (6197)

Vând încălzire proprie + cazan, diferite tipuri de mobilă: Ludovic, Alcmar și de bucătărie. Telefon 280511. (6329)

Vând NISIP și BALAST la domiciliul clientului. Telefon 261946, 259556. (6353)

Vând, preț producător **SUBVENȚIONAT, semințe legume: PORUMB, CARTOFI, ARPAGIC,** sămânță **CEAPĂ** neagră, **TRIFOI, LUCERNĂ,** ghizdei, sfeclă furajeră și diferite tipuri de **GAZON.** Telefon **287691; 090.069.934. (6187)**

Vând rochie mireasă, 1.500.000 lei, negociabil. Telefon 273661. (6598)

Vând bolțari 6.000 lei/buc. 2000 buc. Telefon 094.341.914; 211646. (6600)

Vând convenabil tărâțe la domiciliul clientului; baloți paie. Telefon 094.633.584. (6596)

Vând 400 buc. snopi tulei, Sântana. Informații telefon 462074. (1153663)

Vând făină tip 550, cantități mari, preț 4.500 lei/kg. Telefon 090.172.327. (1153665)

Vând tăurași 200-300 kg. Telefon 092.571.342. (1154280)

Vând termoteci noi, microcentrale pentru scară de bloc, cazane cu lemne, cazane de abur, rate. Telefon 090.848.239. (6635)

Vând guardean și 10 kg onezin, la prețul vechi. Informații telefon 094.258.740. (6651)

Vând pomi fructiferi din Pepiniera Dorobanți, diferite specii și plante ornamentale, lucernă. Ing. CAZAN, telefon 535001 sau 094 519 481.

Vând EUROBOLȚARI TERMOIZOLANȚI, cu certificat calitate, 300x250x200, 7.500 lei bucata, 1 MC - 500.000 lei, 1 bolțar - 7,6 cărămizi. Telefon 281491, 092.381.750. (6633)

Vând, din dezmembrări, sere țeavă și sticlă. Telefon 094 469 637, 091 288 627. (6615)

Vând pompă sumersibilă, trifazic, doi țoli. Telefon 385051. (6432)

Vând bazin motorină, localitatea Mândruloc nr. 68, familia Huzur. (6629)

Vând două dozatoare suc + butelie + ceas; congelator ladă, rafturi, cântar electronic, frigidere, lăzi apă minerală, lăzi bere. Informații telefon 095 780 684. (6673)

Vând găini tinere Rosso, localitatea Vârfurile. Telefon 318481. (6675)

Vând termoteci pe gaz pe coș și turbo, instant-uri pe gaz pentru baie și bucătărie, convectoare, pompe de recirculare Willo, Vaillant, Grundfos, diferite piese de schimb. Telefon 095 245 147. (6679)

Vând aparate de demontat anvelope și echilibrat, vulcanizare completă. Telefon 531699 sau 272872. (6684)

Vând plasă gard zincată, Micălaca. Telefon 259892. (6696)

CUMPĂRĂRI TERENURI, IMOBILIARE

Cumpăr pământ agricol, zona Nădlac, preț pentru 1 ha, 600 - 700 Eu, negociabil. Telefon 095.265.035. (6448)

Cumpăr spațiu comercial vad bun, 12, 60 mp sau teren mic pentru construcția unui mic spațiu. Telefon 289391, 095.588.624. (6478)

Cumpăr casă modestă, la țară. Telefon 095 780 684. (6673)

(Continuare în pagina 15) ◄

(Urmare din pagina 14)

CUMPĂRĂRI AUTO

Cumpăr remorcă Padiș 300, înscrisă, eventual numai talon. Telefon 276797, după ora 19.

CUMPĂRĂRI ELECTRO

Cumpărăm cartușe consumate pentru imprimante și copiatoare. Telefon 092.783.787. (5938)

CUMPĂRĂRI DIVERSE

Cumpăr vaci, vițele, tauri. Telefon 288968; 092.941.123. (5520)

Cumpărăm vaci și juninci. Telefon 250866; 095.681.191. (6055)

Cumpăr porumb boabe și știuleți, grâu, plata pe loc. Telefon 094.784.568; fax 274833. (5985)

Cumpăr bovine pentru sacrificare. Telefon 094.294.666; 095-624.006; 274744. (6340)

Cumpărăm porumb, grâu și orz în cantități mari, plata pe loc. Telefon 095.037.225; 044/335343. (5831)

Cumpăr țiglă din demolări, format mare. Telefon 327148 sau 095.909.675. (6470)

Cumpăr cuvă malaxor 500 lt. Informații Apateu telefon 327144. (5336829)

CERERI ȘI OFERTE DE SERVICII

SC LIDIA SRL, angajează: 10 CONFECȚIONERE (CONFECȚIONERI); 8 ZINGERIȘTI; 2 ÜBERDEK; 3 TRIPLOK; 1 MAISTRU; 1 CTC-ist. Salar de încadrare 3.800.000 lei. Informații la sediul firmei Arad, B-dul Revoluției nr. 35. Telefon 250078. (f.2360860)

Angajăm BARMAN - OSPĂTAR fete tinere, prezentabile (calificate). Informații telefon 057 - 242055. (6548)

Societate de CONSULTANȚĂ FINANCIARĂ angajează ABSOLVENȚI STUDII SUPERIOARE ECONOMICE și JURIDICE, cunoscători ai limbii italiene. Informații suplimentare: telefon 092.701.362; 091.996.960. (6344)

Angajăm INGINER sau TEHNICIAN CONSTRUCTOR pentru tâmplărie PVC și aluminiu. Condiții: cunoștințe P.C; limba engleză; experiență în domeniu ar fi un avantaj. Telefon 094.507.211. (6634)

Angajăm AGENȚI COMERCIALI experiență, vârsta 20-30 ani, salar atractiv. Telefon 259497. (6511)

Angajez VÂNZĂTOARE profil carne și preparate carne, experiență. Telefon 094.433.112. (6479)

COAFURĂ de LUX închiriază SCAUN pentru COAFEZĂ. Telefon 338030; 514100. (6437)

RESTAURANT FLORA-MICĂLACA angajează cu contract de muncă: OSPĂTARI (fete și băieți) vârsta maximă 30 ani; FEMEIE SERVICIU. Prezentarea la interviu miercuri, 13 martie 2002, ora 11, la RESTAURANT FLORA, Calea Lipovei 108. Informații telefon 219621. (6401)

SC angajăm VÂNZĂTOARE pentru magazin alimentar. Informații telefon 212002. (6552)

Angajez TINICHIGIU AUTO-VOPSITOR. Telefon 094 192 014. (6546)

Urgent! Colaborare domiciliu, intelectuali. Câștiguri serioase, activitate independentă. Telefon 057/264709, 093/307190.

Câștig suplimentar pentru persoane întreprinzătoare și active. Telefon 232073, 092292917.

Angajăm DACTILOGRAFE pentru bioru copiat acte, seriozitate. Telefon 280972, 281292.

COLEGIUL NAȚIONAL „MOISE NICOARĂ" ARAD organizează concurs, în data de 25 martie 2002, pentru ocuparea postului de CONTABIL ȘEF cu studii superioare. Înscrieri la secretariatul colegiului, până în 15 martie 2002. Telefon 280598. (6581)

Angajăm BARMAN-fată, la Bar CAPUCCINO, UTA. Telefon 289335. (6602)

Angajăm INSTRUCTOR AUTO, categoria ABCE. Telefon 256050. (6648)

PRIMĂRIA ORAȘULUI SEBIȘ organizează, pe data de 15 aprilie 2002, concurs în vederea ocupării unui post de CONSILIER JURIDIC în aparatul permanent de lucru al consiliului Local al orașului Sebiș. Relații suplimentare se pot obține la numărul de telefon 311008. (0229967)

Firmă BRITANICĂ de CONFECȚII pentru FEMEI, „KARPELLE" angajăm tehnician cu înaltă calificare și experiență tehnică la producția noastră, la unitățile cu care colaborăm. Suntem o firmă britanică producătoare de îmbrăcăminte pentru femei, ca: impermeabile, jachete, fuste, bluze, rochii, pantaloni, paltoane. În scopul unei producții de înaltă calificare, precum asigurarea unei producții corespunzătoare standardelor noastre de calitate. Condiția de angajare este CUNOAȘTEREA LIMBII ENGLEZE. Salarizarea se va face în lire sterline (sau echivalent în USD) și este negociabil. Persoana de contact: dl. TOM KENNEDY. Telefon mobil 093.617.019. (6668)

CÂȘTIGURI la STANDARD OCCIDENTAL, avantaj cadre medicale. Telefon 092.660.988; 093.442.966. (6672)

COLABORARE INTERNAȚIONALĂ network - marketing; profituri substanțiale. Telefon 093.777.042. (6670)

Caut FEMEIE pentru ÎNGRIJIRE BOLNAVĂ. Asigur cazare și masă. Telefon 232955. (6678)

STOP! Doriți să câștigați minim 150.000 lei/ zi? Sunați la 243803 pentru departamentul de Marketing și Publicitate. (6686)

SC EUROSPEED SRL, comisionar în vamă, scoate la concurs 2 posturi de COMISIONARI VAMALI în Vama Nădlac. Participanții să posede cunoștințe în domeniul vamal. Telefon 094 564 657. (9397658)

COLABORARE domiciliu, INTELECTUALI, câștiguri avantajose, 100-200$/lună. Telefon 057-261044. (6697)

PRESTĂRI SERVICII

REPAR FRIGIDERE, CONGELATOARE, garanțial, deplasare, constatare gratuită. Telefon 217451, 092 417 397. (6605)

EXECUTĂM: construcții diverse, renovări apartamente, zugrăveli, fațade, gresieri, etc. Telefon 272695, 091 819 876. (6683)

SILDOR PROD, reparații - vânzări: FRIGORIFICE. Vânzare - montaj: AER CONDIȚIONAT. Telefon 270622. (c.)

Execut lucrări: ZIDĂRIE, DULGHERIE, structuri, armături, acoperișuri, mansarde. Telefon 534239; 094.182.604. (6135)

MADONA, repară, vinde: FRIGORIFICE, MAȘINI SPĂLAT AUTOMATE, TELEVIZOARE, VIDEO-uri, CAMERE VIDEO, MONITOARE, CALCULATOARE. Arad, telefon 259339, Lipova 563145. (6201)

IFIM execută HIDROIZOLAȚII. Vinde membrană HIDROIZOLATOARE import ITALIA. Telefon 253036; 092.275.563. (6154)

WES, reparații FRIGORIFICE, vânzare, montaj, CLIMATIZĂRI autoturisme, locuințe. DEPLASARE GRATUITĂ, GARANȚIE. Telefon 092.556.562; 284857. (5987)

Școala Șoferi VÂRTACI începe serie 16 MARTIE. Telefon 246527; 091.477.552. (6045)

REPAR ARAGAZE, MICROUNDE, TERMOTECI. Vindem termoteci noi, rate. Telefon 090 848 239. (6635)

ȘCOALA DE ȘOFERI, col. RUSU LUCIAN, face înscrieri. Telefon 283696. (6616)

ȘCOALA ȘOFERI PODOABĂ, Victoriei 34, face înscrieri A; B; C, C+E. Telefon 256050, 243626. (6603)

REPARAȚII FRIGIDERE, CONGELATOARE, domiciliul clientului. Garanție 1 an. Telefon 282276, 090 810 003. (6682)

Rapid: CONSTRUCȚII, TENCUIELI, ZUGRĂVELI hale, HIDROIZOLAȚII, ȘARPANTE, CANALIZĂRI. Telefon 094 341 914, 090 789 688, 211646. (6694)

DIVERSE

Tămăduitoarea VALENTINA revine cu noi leacuri și descântece pentru luna martie, dezleagă orice farmec malefic de la prima ședință. Telefon 091 564 457, 263287. (6685)

Caut firmă sau persoană fizică, care să se ocupe cu MONTAREA DE BANNERE și obținerea autorizației necesare montării acestora. Telefon 091 993 632. (6395)

ZENA VALERIA,
cea mai puternică clarvăzătoare și vrăjitoare, care lucrează cu MAGIA ALBĂ, desface orice tip de FARMECE și BLESTEME, face de SPOR, aduce persoana iubită înapoi și multe altele. Sunați la 057-231892; 094.288.220. (6441)

VALERIA,
fiica părintelui ANDERSON, vizionează printr-o cruce destinele oamenilor. A fost testată de Ion Țugui. Sunați telefon 258116, 091 821 162.

Tudor, din Arad, mulțumesc

doamnei EMMA,
că m-a vindecat de alcoolism. Telefon 093 062 336, 057-242615. (6676)

SC AGROMEC TÂRNOVA SA vinde la licitație, în 13 martie 2002, ora 10 tractoare și mașini agricole, combine. Relații telefon 370124. (1153965)

CITAȚII

Avocat Popa Eugen în calitate de apărător ales al numitului POPOVICI SAVU, în calitate de reclamant în dosar civil nr. 4816/2001, aflat pe rolul Judecătoriei Arad, termen de judecată la 14 martie 2002, îi citez, în calitate de pârâți pe: Vuia Saveta, Vuia Sofia, Vuia Cristina, Vuia Ana și Popovits Lyubița. (6620)

TURISM

Pletl

Asigură zilnic transport de persoane în GERMANIA pe ruta: Passau - Regensburg - Nürnberg - Würzburg - Aschaffenburg - Frankfurt - Giéssen - Siegen - Köln - Düsseldorf - Essen - Dortmund - Deggendorf - Landshut - Mühldorf - Augsburg - Ulm - Heilbronn - Stuttgart - Pforzeim - Karforuhe - Heidelberg - Mannheim. Călătorii în autocare noi, moderne, însoțitoare de bord, două bagaje gratuite, o masă caldă în UNGARIA. Cu plecare din KARLSRUHE: SPANIA, FRANȚA, PORTUGALIA. Intermediem asigurări medicale. NOU! Din 1 aprilie 2002, săptămânal excursie la COSTA AZAHAR, 11 zile (7 înoptări + mic dejun), 359 Eu. Informații și înscrieri, la AGENȚIILE PLETL din: ARAD, telefon 057/252291; LIPOVA - 057/561377; 563011. (c.)

AMAD TOURISTIK efectuează transport internațional SPANIA, ITALIA, PORTUGALIA, FRANȚA, GERMANIA, cu autocare moderne. Asigurări medicale. Rezervări zilnic, Arad, str. Cloșca, nr. 2, telefon 057 - 254453; 094.969.742. (3252)

ÎNCHIRIERI

Oferim spre închiriere SPAȚII COMERCIALE pentru magazine, depozite, producție. Telefon 281036. (c.)

Închiriez (ofer) garsonieră, contorizată, Micălaca. Telefon 276619; 259938; 094.126.860; 095.529.503. (6614)

Închiriez (ofer) garsonieră etaj I, zonă centrală. Informații telefon 256194, 256195. (6566)

Închiriez (ofer) CABINET STOMATOLOGIC complet utilat. Telefon 092.722.449. (6562)

Închiriez spații 40, 60, 150, 500, 1200 mp. Telefon 219056; 095. 095.219.263. (6494)

Ofer pentru închiriere apartament. Telefon 210555. (6014)

Caut să închiriez apartament (ne)mobilat, ofer 50-100 $. Telefon 210255. (6014)

Caut să închiriez camion 20 tone pentru transport cereale pe ruta Arad - Ploiești. Telefon 095.037.225; 044-335343. (6655)

Închiriez spațiu 350 mp, apă, gaze, trifazic, telefon. Telefon 094 824 637. (6681)

PIERDERI

Pierdut chitanțierul 14-4-1 nr. 2497451 la nr. 2497500 parțial folosit până la 2497455 inclusiv și blocul Aviz de ieșire a mărfii nr. 3530251 la 3530300 parțial folosit până la nr. 3530269 inclusiv, aparținând firmei SC RADAN IMPEX SRL Arad. Le declar nule. (6663)

Pierdut foaie parcurs nr. 033877 din 6 martie 2002, nr. mașinii AR 02 FXP, alimentat 110 lt motorină, eliberată de SC Salubritatate SA pe numele Lupău Ioan. O declar nulă. (6693)

✝ DECESE ✝

Cu adâncă durere anunțăm încetarea din viață a celui care a fost tată, soț și frate iubitor
MIHU GHEORGHE,
în vârstă de 58 ani, din Lipova. Înmormântarea va avea loc azi, 11 martie 2002, ora 15, în localitatea Sâmbăteni. Familia îndoliată.

Cu adâncă durere anunțăm fulgerătoarea trecere în neființă a scumpului nostru soț, tată și bunic,

MILANCOVICI GHEORGHE,
la vârsta de 65 ani. Înmormântarea va avea loc azi, 11 martie a.c. ora 14, de la Capela Cimitirului Eternitatea. Nu te vom uita niciodată! Familiile îndoliate: MILANCOVICI și ROȘA.

Cu adâncă durere anunțăm încetarea din viață a iubitului nostru soț și tată,

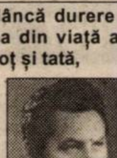

KNAPEK MIRCEA,
în vârstă de 63 ani. Înmormântarea va avea loc MARȚI, 12 martie 2002, la cimitirul din MICĂLACA. Familia îndoliată.

✝ CONDOLEANȚE ✝

Un gând bun pentru cel care a fost
MIHU GHEORGHE,
un om de o aleasă omenie, prieten și vecin, plecat prematur dintre noi. Dumnezeu să-l odihnească în pace! Familia Dorgoșan.

Sincere condoleanțe și un pios omagiu pentru cel care a fost
MILANCOVICI GHEORGHE.
Colectivul BĂI TERMALE GAI. (6688)

Consiliul de administrație și Comisia de cenzori ai CASEI DE AJUTOR RECIPROC A PENSIONARILOR sunt alături de familia MILANCOVICI în aceste clipe grele pricinuite de decesul celui care a fost
MILANCOVICI GHEORGHE,
administrator la Băile Termale și transmit sincere condoleanțe. (6689)

Salariații CASEI DE AJUTOR RECIPROC A PENSIONARILOR transmit sincere condoleanțe familiei MILANCOVICI odată cu trecerea la cele veșnice a celui care a fost
MILANCOVICI GHEORGHE,
administrator la Băile Termale. Dumnezeu să-l ierte și să-l odihnească în pace! (6689)

✝ SERVICII FUNERARE ✝

SC „IN MEMORIAM" SRL
str. EMINESCU nr. 4
(ATENȚIE, vizavi de CINEMA MUREȘUL)
Tel. 057-211929, 093.343.964
str. ORIZONTULUI nr. 9A (Bujac)
oferă SERVICII FUNERARE COMPLETE - NON STOP.
Sicrie-modele multiple (simple-lux), sicrie import ITALIA, ACCESORII. Intermediem COLACI, COLIVĂ etc.
ÎMBĂLSĂMĂM GRATUIT (formolizat).
TRANSPORT ÎN ORAȘ GRATUIT
SERVICII: SPĂLAT, ÎMBRĂCAT
PLATA ÎN RATE.
Transport INTERN - INTERNAȚIONAL

OFERTĂ EXTRAORDINARĂ!!!
SERVICII FUNERARE RO-STYL COMPANY,
str. M. Eminescu nr. 22,
telefon 214422 și 094.690.121,
oferă **GRATUIT** clienților care apelează la serviciile noastre:
- garnitură de mătase pentru sicriu sau 20% reducere pentru altă garnitură
- transport la domiciliu (în Arad).

Plata și în rate! (c.)

✝ COMEMORĂRI ✝

Azi, 11 martie, se împlinește un an de când ne-a părăsit pentru totdeauna scumpul nostru soț, tată și bunic,
LUCACI IOAN.
Dumnezeu să-l odihnească! Familia. (6380)

O clipă de aducere aminte în memoria celor care l-au cunoscut și apreciat pe

ARDELEAN IOAN ALEXANDRU,
că se împlinesc 5 ani de când boala nemiloasă i-a pus capăt vieții, plecând pe drumul fără întoarcere. Nici lacrimile, nici tristețea nu pot exprima durerea din sufletele noastre. Te vom plânge mereu. Soția Magda, fiica Maria Magdalena, nepoatele: Cristina și Gabriela, ginerele Vasile, sora Aurora și cumnatul Ioan Lazie. Chipul tău drag și blând va rămâne veșnic în sufletele noastre și ne rugăm bunului Dumnezeu să te odihnească în pace! Familiile: Ardelean și Bizău. (6553)

SATLINE

A DESCHIS RESTAURANTUL
În ARAD, STR. ION ANTONESCU 2-4, BL. M7 - PARTER (Piața Mihai Viteazul)
PROGRAM ZILNIC 12 - 24 REZERVĂRI TEL. 228.616

LA PLAZZA

PHILIPS De LONGHI INDESIT BOSCH WHIRLPOOL

ARISTON SIEMENS BRAUN SONY

S.C. CORAURA S.R.L.
Tel. 270.525, 228.444

Oferta specială

a lunii martie

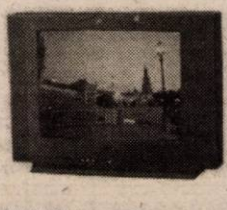

TV Daewoo diagonala 51 cm **4,999,000 Lei**
TV Daewoo diagonala 37 cm **3,999,000 Lei**
Mas Spălat Automată Indesit 400 turații **6,999,000 Lei**

TOATE TIPURILE DE BICICLETE.

VÂNZĂRI ȘI
ÎN RATE

AVANS 0
PÂNĂ LA 36 LUNI.

(2360639)

JVC MOULINEX THOMSON ARCTIC

ORION PANASONIC ZANUSSI ELECTROLUX LG ELECTRONICS

MEDIASOFT

Arad, str. Av. Ioan Sava nr. 5, tel/fax 057-255886

Centru de Formare Profesională Continuă a Adulților

Organizează CURSURI
DE PERFECTIONARE

1. Operator calculator
(inițiere Windows, Word, NortonC, Ms-Dos, Baze Fox)
serii: din 11.03.2002 dimineața și din 11.03.2002 seara
2. Contabilitate - după masa - 15.05.2002
3. Secretariat computerizat - după-masa - 15.03.2002
4. Programator ajutor (Access) - după-masa - 18.03.2002

DE INSTRUIRE

1. Utilizare Word - după-masa - 15.03.2002
2. Utilizare Excel - după-masa - 15.04.2002
3. Proiectare asistată (AutoCad 2000) - 16.03.2002

*Diplome avizate de **Ministerul Educației și Cercetării.***

WORKSHOP *Servicii de selectare și plasare **forță de muncă***
*Autorizate de **Ministerul Muncii.*** (9396952)

AGRESSIONE GROUP ROMANIA
societate cu rețea națională de distribuție hârtie și cartoane tipografice
angajează pentru reprezentanța **Arad**:

Reprezentanți vânzări

responsabilități:
Vânzarea și livrarea produselor.
Dezvoltarea portofoliului de clienți.
Menținerea relațiilor comerciale cu clienții actuali.
Întocmirea rapoartelor de activitate.
cerințe:
Experiență în domeniul comercial.
Abilități de comunicare și negociere.
Stagiul militar satisfăcut.
Permis de conducere categoria B.

Vă rugăm trimiteți CV detaliat la fax 064 414061
până la data de 15.03.2002 (C.A.)

ARTEX S.C.C.A.

Angajează

muncitori calificati
în domeniul confecțiilor textile.

informații la telefon **253.726, 253.741**
sau la sediul societății:
Arad, str. Ioan Vidu nr. 1-3.

Se oferă
salarii
motivate
și bonuri
de masă.

(9396983)

S.C. ZAHĂR S.A. Arad

vinde la licitație

- **8 combine de recoltat sfeclă de zahăr** *pe două rânduri, marca STOLL și*
- **o remorcă auto** pentru transport persoane

Licitații se țin în fiecare joi la sediul societății la ora 13,00.
Informații suplimentare tel. 246707 și 094/623420.

Administrația de Drumuri și Poduri a județului Arad

str. Gh. Popa nr. 1 Bis
telefon 253.728

organizează
concurs în data de
29 martie ora 10

pentru ocuparea postului de
economist
pe perioadă determinată, cu posibilitatea în perspectivă de definitivare.

Se cere vechime în domeniul bugetar și cunoștințe operare pe calculator. Relații la serviciul personal, tel. 253728. (9396993)

ATLAS REISEN **ATLASSIB** ATLAS REISEN
LINIE INTERNATIONALĂ DE CĂLĂTORI

Transport
international
de persoane
zilnic în:

GERMANIA, FRANTA
ITALIA, SPANIA
AUSTRIA, SUEDIA
UNGARIA, IUGOSLAVIA

(2360644)

La cumpărarea pachetului ***bilet + asigurare medicală***, se acordă **10% REDUCERE** din valoarea asigurărilor medicale.

Informatii si rezervări: 057 / 252727

S.C.
ARCONSERV
S.A.
Str. Bicaz, nr. 1-5,
Telefon/fax 288 803, 288 725

ÎNCHIRIAZĂ

- spații de depozitare
- spații de producție
- spații pentru birouri

Spațiile dispun de toate utilitățile.

PREȚURI
NEGOCIABILE

(2360767)

AGENȚIA AGROSEM ARAD

Vinde următoarele semințe
- OVĂZ soiul MUREȘ
- SOIA
- PORUMB
- TURDA 200 PLUS
- NSSC 420 SÂRBESC
- ZP 335 SÂRBESC
- ZP 409 SÂRBESC
- ZP 471 SÂRBESC
- LUCERNĂ
- FLOAREA SOARELUI
- MAZĂRE FURAJERĂ
- MĂZĂRICHE
- ORZOAICĂ DE PRIMĂVARĂ
- SEMINȚE DE LEGUME
- AZOTAT DE AMONIU

pentru campania de primăvară:

Practicăm cele mai avantajoase prețuri.

Plata semințelor se face la ridicarea acestora prin: numerar, ordin de plată vizat de bancă și filă CEC.

SEMINȚELE SUNT SUBVENȚIONATE CONFORM H.G. NR. 131 din 14.02.2002.

Cumpărătorii vor prezenta adeverință de la primăria de domiciliu de unde să rezulte că sunt deținătorii de pământ pe care-l cultivă în anul 2002.

(2365815)

Informații suplimentare la sediul Agenției Str. Dumbrava Roșie nr. 2-4 și la telefoanele 216.620, 289.063, 275.156.

Programul de livrare este de LUNI-VINERI de la orele 8,00-16,00, iar sâmbăta de la orele 8,00 la 13,00.

Știai că noi suntem aici
de 4 ani !!!
puteai să ne cauți de atunci !

S.C. PRO - DOMUS S.A.
SFÂNTUL GHEORGHE

Arad
Brașov
Cluj Napoca
Odorheiu Secuiesc
Oradea

Sibiu
Ploiești
Timișoara
Târgu Mureș

Împrumuturi
pentru imobile și alte bunuri

pe 10 ani cu comision 4% pe an,
pe 3 ani cu comision 10% pe an.

Informatii: tel 057 254 399
Arad str. I.C. Brătianu, nr. 11
(fosta 30 Decembrie)
Program: Luni - Vineri 10⁰⁰ - 17⁰⁰

(C.A.)

Iar avem cea mai buna oferta

SIEMENS
a35

20$**

NOKIA 3310

55 ** $

ERICSSON T29
97 $**

GRATUIT
MITSUBISHI ASTRAL

NOKIA 5110
686.000lei**

SIEMENS C25
199.000lei**

MITSUBISHI GEO
588.000 lei**

OFERTA CONNEX
3 luni cu 50%reducere la abonamente şi cu cate 50 mesaje Connex Text gratuite naționale* (în primele 3 luni de contract).
Oferta valabilă pînă la 14 martie 2002.
Cartelele SIM reîncărcabile Connex GO! şi Kamarad costă 7 $
Oferta valabilă pînă la 31 martie 2002.

* Mesajele SMS gratuite sunt doar mesaje text; cele 50 de mesaje nu includ mesajele la numere speciale cum ar fi 818 (Play) sau 211 (Cost Control).
** Nu include TVA; în limita stocului disponibil detali în magazin.

CG&GC®
SOLUȚII IT COMPLETE PENTRU BIROUL DVS.
Arad, B-dul Revoluție nr. 42 Tel.: 236-565, 092/255.044

DEALER
CONNEX

(C.A.)

BANCA
"TRANSILVANIA"S.A.
SUCURSALA ARAD,
Str. Unirii nr. 5-7,
Tel. 057/283.122
DEPOZIT PRIMĂVARA
45 ZILE CU DOBÂNDĂ
29% p.a.

ADEVĂRUL
Cotidian independent Arad
Anul XIV,
nr. 3555
Marți, 12 martie 2002 • 16 pagini • 4000 lei • e-mail: adevarul@arad.ro; adv.pub@arad.ro
BRAT Publicație auditată în semestrul II 2000
Tiraj mediu zilnic vândut: 33.205

WEST BANK
CARDINE BANKING GROUP
ARAD, B-dul Revoluției nr. 88
Tel: 284.888, Fax: 285.202
Dobânzi depozite persoane fizice
(suma minimă 500.000 lei)
1 lună 30%
2 luni 31%
3 luni 32%

PAȘI ÎNSPRE INTEGRARE

Atât în perioada campaniei electorale, cât și după ce a acces la guvernare, PSD a rămas consecvent în susținerea celor două priorități majore ale României: integrarea în structurile NATO și în Uniunea Europeană. După un an și câteva luni de guvernare PSD, comunitatea internațională a receptat favorabil orientarea fermă a Cabinetului Năstase înspre valorile democrației occidentale, înspre integrarea demnă în structurile europene și euro-atlantice. În consecință, semnalele externe primite în ultima vreme converg înspre o integrare în structurile NATO a tuturor celor șapte state candidate.

Cu toate acestea, poziția geo-politică a României prezintă și câteva dezavantaje cărora trebuie să le facem față. În primul rând, Comunitatea Europeană dorește să beneficieze de o siguranță cât se poate de mare la granița de Răsărit a continentului, sarcină care în ultima instanță cade în sarcina României. Este greu de crezut că Moldova de peste Prut, cu toate controversele legate de oficializarea limbii ruse, va reuși să evite falimentul economic al țării. Apoi, este și mai greu de crezut că președintele Vladimir Voronin, împreună cu premierul Tarlev, vor renunța la „parteneriarul strategic cu Moscova", și vor face pași credibili către integrarea țării în Uniunea Europeană. În același timp, Alianța Nord-Atlantică este interesată într-o extindere fără probleme deosebite în ceea ce privește flancul sud-estic, cu atât mai mult cu cât nici negocierile cu Moscova nu sunt întotdeauna convergente...

Dacă la toate acestea mai adăugăm și problemele legate de vecinătatea noastră cu spațiul iugoslav, dar și negocierile extrem de grele pe care încă le mai avem cu Ukraina, atunci dispunem deja de o sinteză minimală a sarcinilor care stau în fața guvernanților români.

DOREL ZĂVOIANU

(Continuare în pagina 5)

O.J.P.C. demonstrează un adevăr de necontestat

ARTERM A ÎNȘELAT ARADENII, CU BUNĂ ȘTIINȚĂ

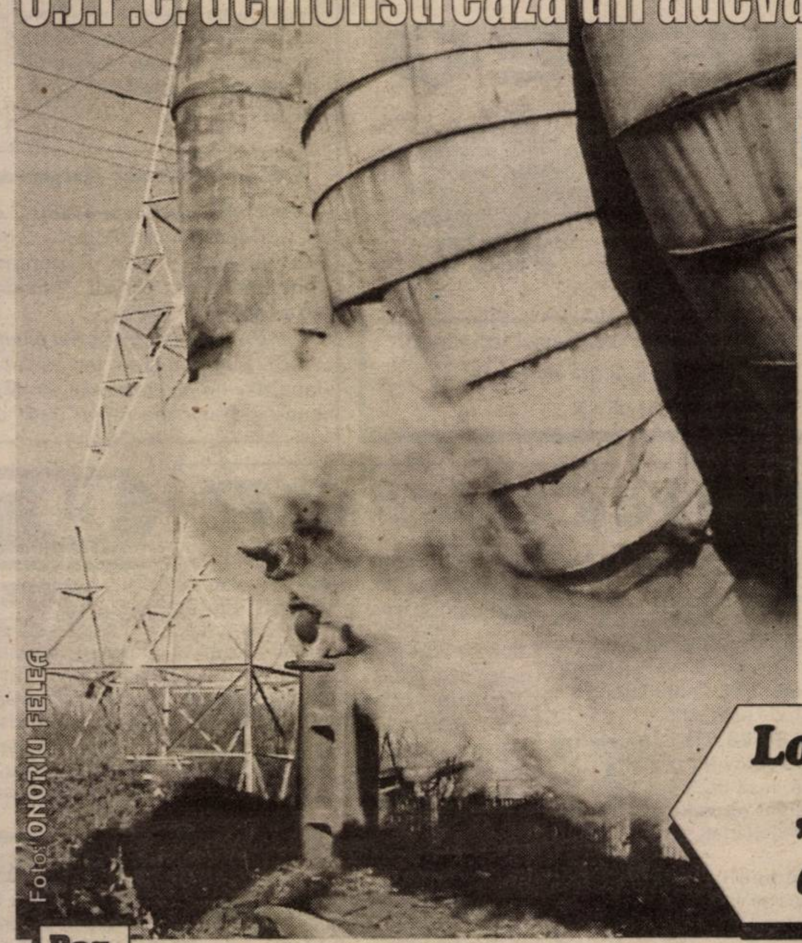
Foto: ONORIU FELEA

Locuri prin care se „scurg" ... banii dumneavoastră

Pag. 6

Sindicaliștii din CET au răbufnit:

RECHIZITORIU DUR LA ADRESA PRIMARULUI DOREL POPA

s.c. SERGIU&GIANINA s.r.l. ARAD
execută
TÂMPLĂRIE DIN ALUMINIU
GRECIA și P.V.C.
DECEUNINCK IMPORT
◆ geamuri termopane
◆ rolete P.V.C. și aluminiu
◆ jaluzele verticale și orizontale
◆ site speciale insecte
◆ uși pliante ◆ porți ◆ garaje
B-dul Revoluției nr. 24,
Telefon 092.292.559

Vindem
Montăm
Reparăm
PARBRIZE
Telefon 095.519.662
Str. I.ANTONESCU NR.26
(vis-a-vis de Șc. Gen. nr. 4)

INFOTON
DEALER AUTORIZAT
Panasonic
& Technics
Electrocasnice, Audio, Video, TV., Telecomunicații
str. Eftimie Murgu, nr. 74-76, tel./fax: 281800
magazin:
str. Lucian Blaga, nr. 2-4, tel./fax: 281595

VIA Canada
Firmă de Avocați din Toronto Canada
vă asistă pentru
Emigrare
Proiect SA, Bd. Decebal nr. 2-4, cam 124
Tel 214678
CELE MAI MICI TARIFE
NU NE PLATIȚI DECÂT
DUPĂ APROBARE

FOSTUL PREFECT - DIRECTOR LA „CARGO" ARAD

În urma concursului organizat în data de 11 martie a.c., dl. **ing. drd. Gheorghe Pele** - fostul prefect al județului Arad -a fost numit în funcție de director - general la SC „CARGO" Arad, societate aflată în subordinea Consiliului Județean.

D.S.

IERI A FOST ZI DE GREVĂ ÎN ÎNVĂȚĂMÂNT

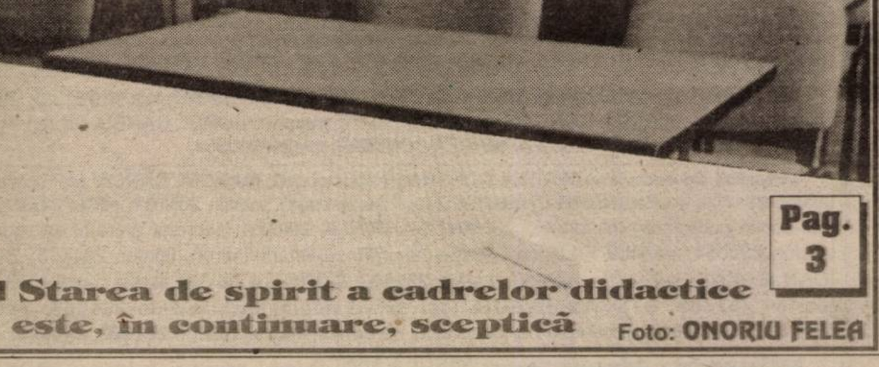

■ Starea de spirit a cadrelor didactice este, în continuare, sceptică

Foto: ONORIU FELEA

Pag. 3

Pag. 4

Prăbușindu-se într-o zonă accidentată de pe dealurile Șiriei

UN INSTRUCTOR DE PARAPANTĂ A DECEDAT

ALGLASS
TÂMPLĂRIE DIN ALUMINIU ȘI PVC
USI SI FERESTRE DIN PVC DECEUNINK-BELGIA
TÂMPLĂRIE ALUMINIU SI GEAM TERMOPAN
B-dul Revoluției nr.26-38 Tel: 272.812
Str. Roșiori Nr.26 Tel/Fax: 289.053

CALENDAR

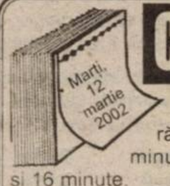

◆ Astăzi, Soarele răsare la ora 6 și 41 de minute și apune la ora 18 și 16 minute.

◆ Au trecut 71 de zile din acest an. Au mai rămas 294 de zile până în anul 2003.

◆ **Praznicul zilei: Biserica ortodoxă:** Cuv. Teofan Mărturisitorul; Sf. Grigorie Dialogul; **Biserica greco-catolică:** Cuv. Teofan Mărturisitorul; Sf. Grigore Dialogul.

Bine ați venit!

La Arad: Bun Flavius Dominic; **Popa** Sergiu; **Chira** Emanuel Alin; **Sârb** Ruben; **Fericean** Abel Beniamin Emanuel.

La Ineu: Rezdac Adrian; **Denuț** Fabian.

La Lipova: Tripa Marina; **Lupei** Gabriel.

„LIMBA DE LEMN”

Universitatea de Vest „Vasile Goldiș” vă invită la masa rotundă: ***Omul de știință și omul de cultură față în față cu „Limba de lemn”. Moderatori:*** *Prof. univ. dr. Aurel Ardelean, prof. univ. dr. Francisc Schneider. Manifestarea va avea loc în 13 martie 2002, ora 17,00, la Centrul Academic de Conferințe (B-dul Revoluției nr. 78, et. 1).*

METEO

Vremea va fi predominant frumoasă. Cerul va fi degajat, iar vântul va sufla slab la moderat.

Temp. maxime: 13 la 15°C

Temp. minime: 0 la 2°C.

Meteorolog: Petru Dănuț

Ziarul „ADEVĂRUL” utilizează informații transmise de agenția de presă MEDIAFAX.

„ADEVĂRUL” VĂ ASCULTĂ

La telefonul dimineții, 280944, între orele 9,00-12,00

Buletin de identitate pierdut...

Ieri, la redacția ziarului nostru s-a prezentat un cetățean care a găsit pe strada George Coșbuc un buletin de identitate. Actul găsit este pe numele d-nei **Felicia Zlătariu**, domiciliată în Arad, str. Ghiba Birta nr. 22 și are seria **G.K. nr. 403845.** Posesoarea buletinului de identitate este rugată să se prezinte la redacția ziarului „Adevărul” pentru a-și recupera actul pierdut.

Apel umanitar

D-l **Marius Colpoș**, student la Facultatea de Inginerie, din cadrul Universității „Aurel Vlaicu” Arad, ne-a contactat la redacție pentru a cere ajutorul prin intermediul ziarului nostru, persoanelor de bună credință din Arad. Dânsul spune că „eu sunt din Bacău și stau acolo cu bunicii mei. Casa din Bacău a luat foc și bunicii mei, care m-au susținut la școală dintr-o pensie, nu mai au posibilitatea să-mi dea bani. Ce aș dori eu este ca cineva să-mi ofere un loc de muncă pentru a mă putea întreține. Fac orice numai să supraviețuiesc. Nu am crezut că voi ajunge vreodată în această situație și credeți-mă nu mai știu la cine să apelez”. Dacă cineva poate să-l ajute pe Marius Colpoș pentru a-i oferi un loc de muncă și implicit, un ajutor, este rugat să sune la redacția ziarului nostru pentru mai multe detalii.

Redactor de serviciu,
R. M.

La telefonul după-amiezii, 280003, între orele 15,00 - 18,00

Cine a pierdut capra cu ... doi iezi?

Un cetățean din Micălaca a găsit o capră cu doi iezișori. Poate fi contactat la Casa Sindicatelor, tel. 231307. Repede, spunem noi, că se apropie Paștele...

Un vatman „tractorist și vitezoman“

Dl. Eugen Bistran lucrează la CET Arad și face naveta cu tramvaiul din Micălaca. Toate bune și frumoase (chiar dacă un abonament costă 230.000 de lei), numai că **„pe tramvaiul 125 și remorca 126 umblă un vatman tractorist și vitezoman, care umple vagoanele de praf. Când l-am întrebat de ce merge atât de repede și de ce ridică atâta praf, ne-a răspuns să mergem la Primărie și să le spunem să ude!...“**

Redactor de serviciu,
D.S.

Au plecat dintre noi

Vâlvoreanu Ioana (1932); Milancovici Gheorghe Vasile (1936); Barabas Micloș (1925); Goman Dumitru (1929); Ciba Ana (1933); Nistor Ioan (1916); Szabo Ioan (1910); Bodi Etelca (1956); Mihu Gheorghe (1944); Zsikits Elisabeta (1915); Knapik Mircea (1939).

PREȚUL AURULUI

BANCA NAȚIONALĂ. Pentru gramul de aur de 24 K: prețul cu ridicata - 304.130 lei, iar prețul de achiziție - 273.717 lei. Prețuri înregistrate ieri.

PIAȚA NEAGRĂ. Aur 14 K: cumpărare - 150.000 lei/g, vânzare - 170.000 lei/g. **Aur 18 K**: cumpărare - 180.000 lei/g, vânzare - 200.000 lei/g.

HOROSCOP

Marți, 12 martie

Berbec (21.03-20.04). Un coleg de serviciu vă invidiază succesele profesionale și încearcă să vă bage bețe-n roate. Veți împrumuta niște bani unei rude apropiate.

Taur (21.04-20.05). Veți încerca să reînviați o mai veche idilă, însă dacă veți fi prea insistent nu veți reuși decât să îndepărtați persoana vizată.

Gemenii (21.05-20.06). Apelați la tact și diplomație la locul de muncă, deoarece vi se va ivi șansa de a vă demonstra calitățile și de a urca pe scara ierarhică.

Rac (21.06.-22.07). Certurile cu actualul dvs. partener vor fi din ce în ce mai dese, astfel încât este posibilă o ruptură sentimentală.

Leu (23.07-22.08). Vă veți canaliza energia în domeniul profesional, unde veți avea mari satisfacții. Părinții vă vor da o veste bună.

Fecioara (23.08-22.09): Pe plan profesional, v-ați implicat în prea multe activități și vă veți confrunta cu imposibilitatea de a le finaliza.

Balanța (23.09-22.10). La locul de muncă veți primi o mărire de salariu sau o primă substanțială, în urma contribuției dvs. benefice pentru interesele firmei.

Scorpion (23.10-21.11). Veți trăi cu intensitate fiecare clipă petrecută cu partenerul dvs. de viață. Ați putea pleca împreună într-o scurtă vacanță.

Săgetător (22.11-21.12). Afacerile dvs. extra profesionale vor decurge foarte bine, astfel încât vă puteți decide să vă ocupați exclusiv de acestea.

Capricorn (22.12-19.01). Ar fi momentul să vă luați un scurt concediu având avantajul de a vă fi rezolvat din timp problemele profesionale.

Vărsător (20.01-20.02). Fiindcă, în ultima vreme l-ați cam neglijat, ar fi bine să vă concentrați întreaga atenție asupra partenerului dvs. de viață.

Peștii (21.02-20.03). Veți investi banii economisiți în ultima vreme, într-o afacere, care vă va aduce, mai târziu, mari beneficii.

UTILITARE

PIEȚE, TÂRGURI

Astăzi este zi de piață la Sebiș, Almaș, Apateu, Semlac, Sântana, Șilindia, Vârfurile. Târguri săptămânale se desfășoară astăzi la Chișineu Criș, Almaș, Șilindia și Vârfurile.

Mâine, miercuri, va fi zi de piață la Pâncota, Beliu, Buteni, Sicìău, Macea, Vânători, Pecica, Șiria și zi de târg la Beliu și Buteni.

FARMACII DE SERVICIU

• Farmacia **REMEDIUM** Arad, B-dul Revoluției nr. 52-54. Program luni-vineri: 7,30-20,00, sâmbătă 8,00-14,00. Telefon 233195.Farmacia **„OMNIAFARM”**, Calea Aurel Vlaicu, Bl. Z28, cu program zilnic de la orele 8,00-22,00. Telefon 271724.

Farmacia **LIBRO PHARMA non stop** Calea Aurel Vlaicu 60-68 (lângă stadionul (UTA) telefon 212.992.

URGENȚE STOMATOLOGICE

Cabinetul de pe str. Crișan (în spate la Gionelli) are program non-stop. Telefon: 253794. Cabinetul din B-dul Revoluției nr. 62, ap. 17, între orele 9,00-19,00. Telefon: 256665.

Și Cabinetul Stomatologic din Calea Victoriei nr. 7 A asigură zilnic urgențe, inclusiv sâmbăta, între orele 10-15. Telefon 095.565.622.

Cabinetul stomatologic de pe str. Abrud Bl. 129/C (P-ța Miorița), asigură servicii stomatologice zilnic între orele 9,00-12,00 și 15,00-19,00, iar sâmbăta 9.00-12,00. Telefon: 259659.

ADMINISTRAȚIA FINANCIARĂ

Administrația Financiară a municipiului Arad: Asistență contribuabili (impozitul pe venitul global) - telefon 280633, 280733, int. 199.

ÎNTRERUPERI DE CURENT

Marți: 11,00-12,00: Spitalul Județean; 8,00-14,00: Aurel Vlaicu - Bl. A18, A19.

APOMETRE

Marți: Deltei, H. Sava, E. Gârleanu, Minervei, Clopoțeilor, Vrancei, P. Rareș, Comunarzilor, Voinicilor, Ciobanului, Dreptății, Frăției, Lalelelor, Bujor, Adrian, Crinului, Fabius, Budai Deleanu, P-ța Carpați, C. Negruzzi, Ivreanu, Solomon, Orfeu, Măgurei, Caisului.

TELEFON DE URGENȚĂ LA POLIȚIE: 955

Noile numere de centrală telefonică ale I. J. P. (Inspectoratul Județean de Poliție) Arad: 237.170; 237.803; 237.878; 237.887; 236.858.

ADEVĂRUL
COTIDIAN INDEPENDENT ARAD
Editor: S.C. ADEVĂRUL S.R.L. Arad
COD FISCAL R 1681938 ● COD SICOMEX 19.604 ● CERTIFICAT J 02/1886 / 31 X 1991 ● COD SIRUES 020956601 ● ISSN 1220 - 7489

Redacția și administrația: 2900 Arad, Bd. Revoluției nr. 81. Telefoane: SECRETARIAT - 281802, fax 280655, 280625; ADMINISTRAȚIE - CONTABILITATE - 281797; MICA PUBLICITATE - 210775; MAREA PUBLICITATE - 280904; CLUBUL PRESEI - 280989.

Consiliul de administrație: președinte - **DOREL ZĂVOIANU**, telefon 281802, 280625; vicepreședinte - **MIRCEA DORGOȘAN**, telefon 210776; **membri: DOREL BARBU**, telefon 281797; **NICU COJOCARU**, telefon 280904; **MIRCEA CONTRAȘ**, telefon 280854.

Colegiul de redacție: **MIRCEA CONTRAȘ** (redactor-șef); **MARCEL CANCIU** (șef secție foto), telefon **281701; ALEXANDRU CHEBELEU** (șef secție sport), telefon **281701; NICU COJOCARU** (șef secție publicitate) telefon/fax: **280904; GABRIELA GROZA** (secretar general de redacție), telefon **280854; VASILE FILIP** (șef secție cultură-învățământ-tineret), telefon **281855; 280003; IOAN IERCAN** (șef secție politică), telefon **280943; DORU SAVA** (șef secție social-economic), telefon **281738; ȘTEFAN TABUIA** (șef secție actualități), telefon **281855; 280003; DOREL ZĂVOIANU** (președinte al Consiliului de administrație), telefon **281802, 280625.**

Difuzare - Marketing: MIRCEA ȚÂȘCĂ (șef secție)-telefon **280904**

Tiparul executat la S.C. MEDIAGRAF S.A. ARAD, str. Feleacului F.N., telefon 250902, fax 250920

„Adevărul” poate fi citit și pe Internet la adresa http://adevarul.arad.ro

CURSUL VALUTAR*

- VALORI ÎNREGISTRATE IERI, 11 MARTIE 2002

Denumirea valutei	BNR	BCR		BRD		Banca Transilvania		Banca Agricolă		Bursa neagră	
		C	V	C	V	C	V	C	V	C	V
Euro	28600	28346	29096	28490	28910	28200	28660	28300	28755	28100	28250
Dolar S.U.A.	32690	32600	32800	32550	32830	32450	32750	32500	32770	32000	32500
Forint	117	111	121	114	119	109	117	110	120	115	116

Cinematografe

Dacia: Stăpânul inelelor: Frăția inelului (SUA) 9,30; 13,00; 16,30; 20,00

Mureșul: Compania monștrilor (SUA) 10; 12; 14; 16; 18

Arta: Ușuraticul (SUA) 16; 18; 20

Sala Mică: Scor final (SUA) 15,30; 18,30

Echipa de serviciu

GABRIELA GROZA
secretar de redacție

Bianca Felea, Adela Pop, Ioan Leac, Dina Rujan, Ramona Vidulescu
tehnoredactare computerizată

Doina Jurcă, Madiana Mican, Aurica Telcian, Dacian Toduța
corectură

IERI, A FOST ZI DE GREVĂ ÎN ÎNVĂȚĂMÂNT

• Starea de spirit a cadrelor didactice este, în continuare, sceptică

După greva de avertisment de două ore, din 28 februarie, cele patru federații sindicale reunite în Alianța Sindicatelor din Învățământ au hotărât să continuie protestul. Astfel, ieri, profesorii au fost în grevă. Nemulțumirile dascălilor sunt legate, în primul rând, de majorarea cu doar 5% a salariilor. Această majorare ar însemna aproape 100.000 lei în plus pe lună, în timp ce valoarea tichetelor de masă (refuzate de Guvern) ar fi de peste 400.000 lei pe lună.

Așadar, ieri, profesorii s-au prezentat la școală, însă nu au intrat la clasă. Starea lor de spirit era dominată de scepticism, nemulțumire, neîncredre. Majoritatea elevilor știind că nu s-au pus absențe pe durata grevei, nu au venit la școală...

Iată câteva dintre opiniile dascălilor arădeni despre greva de ieri și „răsunetul" ei la „mai marii" țării:

Szabo Ludovic, lider sindical la Colegiul Național „Elena Ghiba Birta". „Nu ne punem speranțe prea mari în greva de azi (n. n. - ieri). Ne îndoim că există voință politică pentru rezolvarea revendicărilor noastre, însă dorim să atragem atenția guvernanților asupra stării salariaților din învățământ. Ar fi neplăcut să fim nevoiți să boicotăm încheierea anului școlar."

Foto: ONORIU FELEA

L. G., profesoară: „În al doilea an de învățământ, eu am salariu, în mână, 1.800.000 lei. Ce să mai zic? Sper să se rezolve, dar nu-mi vine să cred."

Lavinia Ilea, profesoară: „Atitudinea d-nei Ministru este revoltătoare. Ne tot cere să fim înțelegători, să așteptăm, dar până când?"

Valentina Iegariu, directoare Colegiul Național „Elena Ghiba Birta": „Noi reprezentăm administrația și trebuie să ținem ordinea în școală. Nu ne opunem greviștilor."

Ludmila Olariu, lider sindical la Colegiul Economic: „Noi nu putem decât să sperăm. Sincer, nu cred că ne vor lua în seamă după o zi de grevă, așa că vom merge mai departe. Ministerul este total împotriva noastră. Cererile noastre salariale nu sunt absurde. Vrem să putem trăi decent, să ne putem plăti cheltuielile."

Daniel Bălan, director Colegiul Economic: „Eu sunt în primul rând profesor și apoi director. Deci sunt de partea greviștilor, dar datorită funcției pe care o am, nu pot participa efectiv la grevă. Regret că s-a ajuns aici, pentru că profesorii reprezintă o categorie «cuminte» de salariați, care protestează doar când nu mai pot suporta. Ni se spune că învățământul este prioritate națională, însă acest lucru nu se vede în fapte."

CĂTĂLINA LATU

Un nou sistem de urmărire poștală

TRACK & TRACE COLETĂRIE ANUNȚATĂ!

C.N. POȘTA ROMÂNĂ S.A. anunță că la începutul lunii martie 2002 a fost implementat la nivelul celor nouă centre regionale de tranzit din orașele: București, Timișoara, Cluj Napoca, Iași, Bacău, Costanța, Galați și Craiova **sistemul de urmărire poștală TRACK & TRACE pentru trimiterile COLETĂRIE ANUNȚATĂ.**

Prin intermediul **aplicației informatice TRACE & TRACE** trimiterile vor fi urmărite pe tot parcursul lor, de la primire până la predare. Pentru urmărirea electronică a trimiterilor sistemul **TRACK & TRACE** folosește **„codul bare"** și **codul poștal.** Astfel, pe fiecare trimitere de COLETĂRIE ANUNȚATĂ, care va fi prezentată la Centrul Regional de Tranzit Timișoara, va fi aplicată o etichetă **„cod bare"** care va conține toate informațiile de identificare pentru trimiterea respectivă. Prin intermediul acestui sistem toate trimiterile COLETĂRIE ANUNȚATĂ vor fi monitorizate dinamic, ceea ce presupune ca determinarea stării și a locului în care se află trimiterile va putea fi făcută în orice moment la solicitarea clienților.

Sistemul de urmărire poștală TRACK & TRACE va fi extins începând cu data de **15.03.2002** și la centrele de tranzit din toate orașele reședință de județ din țară. Pe raza **Direcției Regionale de Poștă Timișoara sistemul va fi implementat în centrele de tranzit din orașele Arad, Deva și Reșița.**

AUTOTURISM SPULBERAT DE UN TREN

Pe DN 7923, în apropierea localității Sebiș, *Jipa Călin* (56 ani), din Slatina, jud. Olt, conducea autoturismul înmatriculat cu numărul OT-96-PRS, din direcția Bârsa-Sebiș. Venind în viteză, Jipa Călin nu a respectat prevederile legale referitoare la trecerea la nivel cu calea ferată fără bariere, fiind surprins de un tren de persoane care circula pe ruta Arad-Gurahonț. În urma impactului, mașina a fost spulberată, iar șoferul acesteia, Jipa Călin a fost accidentat grav. În timp ce era transportat spre spitalul din Arad, Jipa Călin a decedat.

S.G.

Tentativă de omor!

DOI CIOBANI AU ÎNJUNGHIAT PROPRIETARUL UNUI TEREN...

Negruț Costel (29 ani), din Dragomir, jud. Constanța și **Vingrăzan Nicolae** (19 ani), din Gura Râului, jud. Sibiu, erau angajați ciobani la Semlac. În luna ianuarie cei doi au intrat cu oile într-o cultură privată. **Szeles Mihai**, din Semlac împreună cu un vecin au venit pe parcelă pentru a-i convinge pe ciobani să părăsească cultura. După ce s-au certat o vreme, unul dintre ciobani l-a imobilizat pe **Szeles Mihai,** iar celălalt l-a înjunghiat cu un briceag.

Imediat după aceea ciobanii au dispărut abandonând oile pe terenul victimei. **Szeles M.** a fost transportat de către un vecin la spital, iar polițiștii i-au dat în urmărire pe ciobani. Zilele trecute, **Negruț Costel** și **Vingrăzan Nicolae** au fost depistați în apropiere de Făget-Timiș. Aceștia au fost aduși în arestul poliției, fiind actualmente cercetați pentru tentativă de omor.

S. GHILEA

INFRACȚIUNI!

Patrula Poliției l-a surprins și introdus în arest pe **Ardelean Cristian-Ioan** (32 ani), din Arad, fără ocupație, care a furat mai multe bunuri din autoturismul AR-03-VNE, parcat pe raza municipiului Arad. ▼ A fost depistat și introdus în arest, **Găletar Ioan-Mircea** (53 ani), din București, care are de executat 8 ani închisoare pentru comiterea infracțiunii de înșelăciune. ▼ I s-a intocmit dosar penal și este cercetat în stare de libertate, **Balica Ioan** (31 ani), din Seleuș, care a fost surprins comercializând în mod ilegal 8 kg de Nopsilant și Topsin, care sunt declarate ca fiind substanțe toxice. Polițiștii i-au întocmit dosar penal lui **Berar Ioan** (61 ani), din Tauț, care a dat foc la o miriște aflată în apropierea satului de vacanță Tauț, din cauza căruia s-a extins focul la un număr de 41 de căsuțe, care au ars în întregime. Sus numitul este cercetat pentru săvârșirea infracțiunii de distrugere din culpă. ▼ Sunt cercetați într-un dosar penal, **Martocean Marin** (36 ani), **Martocean Carol-Ștefan** (20 ani) și **Farcaș Ioan** (23 ani), toți din Vladimirescu, care au furat 6 tuburi de fibră de sticlă de la **S.C. Archim S.A.** Valoarea prejudiciului se ridică la 6 milioane lei. În timp ce se deplasau cu tuburile de fibră, cei trei au căzut în brațele polițiștilor, prejudiciul fiind recuperat în totalitate.

ÎNECAT ÎN VALEA GROȘENI...

Duminică, în jurul orelor 11,30 a fost găsit în Valea Groșeni cadavrul lui *Alb Simion* (36 ani), din localitate. Din cercetări a reieșit că acesta s-a înecat în vale, nefiind suspiciuni cu privire la cauzele decesului. Polițiștii au anunțat medicul legist.

PE ȘOSELE...

Pe DN 79, în raza localității Șimand, cetățeanul maghiar **Pribek Zsolt** (28 ani), conducând autoturismul înmatriculat cu numărul EZL-695, nu a adaptat viteza la condițiile de trafic și într-o curbă la stânga, autoturismul a părăsit partea carosabilă accidentând grav pe **Maghiar Gheorghe** (42 ani), din Șimand, care repara o semiremorcă în afara părții carosabile. ■ Duminică seara, **Muntean Simona-Mihaela** (32 ani), din Austria, conducând auto W-4182240, pe strada Poetului, la intersecția cu str. Ștefan Tenechi, nerespectând semnificația indicatorului „oprire", a intrat în coliziune cu autocamionul înmatriculat cu numărul BC-70-UMB. În urma impactului, **Muntean Simona Mihaela** s-a accidentat ușor. ■ Polițiștii serviciului circulație i-au depistat conducând sub influența alcoolului pe **Șandru Gheorghe** (51 ani) cu autoturismul AR-06-AOC, **Lazăr Ovidiu** (19 ani) cu auto AR-03-GJU, **Părău Daniel** (28 ani), cu auto AR-05-JJA, **Valea Sorin** (25 ani) cu auto 3-AR-5300, **Coraș Laurențiu Cristian** (35 ani) cu auto AR-04-RBL, **Olcean Radu** (20 ani) cu auto AR-03-ZDG și **Vinczer Ștefan** (25 ani) cu auto AR-01-TPL, toți din Arad. ■ Duminică, în jurul orelor 22,30, pe DN 79 A, în afara localității Vârfurile, **Gavrilă Dorin** (32 ani), din Vârfurile, conducând autoturismul AR-06-AVU, a surprins și accidentat grav pe **Petrișor Axentie** (58 ani), din Hălmagiu, care, aflându-se în stare de ebrietate, circula din sens opus pe partea carosabilă.

ACCIDENT MORTAL...

Pe raza localității Nădlac, *Stocco Antonio* (48 ani), cetățean italian, a adormit la volan în timp de conducea autoturismul cu numărul AE-007-WJ. Într-o clipă, mașina a părăsit partea carosabilă și s-a izbit puternic de un copac. În urma impactului Stocco Antonio a decedat pe loc.

VOLUNTARII DE LA CRUCEA ROȘIE, PRINTRE COPIII DE RROMI

Recent, voluntarii filialei de Cruce Roșie Arad au participat la o acțiune socială în cadrul Complexului Social pentru copiii de rromi de pe lângă Direcția de asistență comunitară a Primăriei Arad: și-au petrecut o parte din timp cu acești copii defavorizați, le-au dăruit mici cadouri și au acordat suma de două milioane de lei pentru achiziționarea de alimente.

Directorul Iudita Cuvineanu menționează că acțiunea a fost realizată cu sprijinul financiar al membrilor de Cruce Roșie de la S.C Moda și CTP Arad.

SKODA OCTAVIA BUSINESS
1.9 TDI; 90 CP
Rata de leasing de 288 EURO
(asigurarea CASCO inclusă)
DOTĂRI:
ABS, computer de bord, airbag dublu, jante din aliaj ușor, faruri de ceață, geamuri electrice cu protecție termică (față + spate), oglinzi electrice cu sistem de dezaburire
GRATUIT
Climatronic .307 EURO
Faruri Xenon 827 EURO
Instal. spalat faruri 111 EURO
Pachet drumuri grele 157 EURO
PRO CAR AUTOMOBILE (2365804)
1900 Timişoara, Calea Dorobanţilor 54 (Calea Lugojului)
Tel.:056-207.748; Fax: 056-219.223
e-mail:skoda@procar.dnttm.ro
Arad:094/543.143, Hunedoara: 094/523.080

Apusenii pot deveni o mică Elveție

O ȘANSĂ PENTRU DEZVOLTAREA ECONOMICĂ A ZONEI MONTANE

* 36 localități arădene cuprinse în programul FIDA

După un an de la demararea „Proiectului de Dezvoltare Rurală a Munților Apuseni", în prima fază ca proiect pilot în județul Alba, ieri Agenția de dezvoltare regională „Centru" a lansat faza extinsă a acestuia. Proiectul finanțat de Fondul Internațional de Dezvoltare Agricolă (FIDA) are ca obiectiv dezvoltarea economică a uneia dintre zonele cele mai sărace din țară. În proiect sunt angrenate șase județe între care și Arad. Locuitorii din 36 localități ar putea beneficia de creditele deosebit de avantajoase asigurate de FIDA. Pe larg în ziarul de mâine.

D.S.

Ministerul de Interne face

PRECIZĂRI PRIVIND ELIBERAREA PAȘAPOARTELOR

Persoanele care dețin pașapoarte de tip vechi cu ștampile de acceptare - refuz viză, aplicate de către ambasade, vor putea să solicite Direcției de pașapoarte eliberarea unor pașapoarte noi fără să le declare pierdute pe cele vechi în Monitorul Oficial, a declarat, ieri, secretarul de stat în Ministerul de Interne Pavel Abraham.

Pavel Abraham a răspuns, astfel, unei interpelări adresată de deputatul PRM Ion Sonea, care a arătat că persoanele care au aplicate pe pașapoarte astfel de ștampile întîmpină greutăți la vamă, fiind întorși de la graniță pe motiv că ar avea aceste ștampile pentru că au comis abateri de la lege.

Abraham a precizat că aceste persoane vor putea să-și schimbe pașaportul fără să plătească taxele privind declararea ca pierdut a pașaportului vechi în Monitorul Oficial.

Prăbușindu-se într-o zonă accidentată de pe dealurile Șiriei

UN INSTRUCTOR DE PARAPANTĂ A DECEDAT

Un instructor de parapantă din Arad, în vîrstă de 25 de ani, a decedat, duminică seară, în urma unui accident produs în timp ce executa un zbor pe dealul de la Șiria.

Instructorul arădean, pe nume Bogdan Nișca, s-a prăbușit într-o zonă accidentată, motiv pentru care intervenția medicilor a fost întîrziată. Nișca a fost transportat în comă la spital, însă medicii de la serviciul de urgență nu au mai putut face nimic pentru a-i salva viața. La ora accidentului, Nișca era împreună cu un grup de prieteni. Nici una dintre persoanele aflate la fața locului nu a putut da detalii despre modul cum s-a petrecut accidentul. Colegii lui Nișca au afirmat că nu își pot explica această prăbușire, deoarece Nișca era cel mai experimentat parapantist din grupul lor.

"Îmi place să zbor și să iubesc, dacă nu suferi pentru una, suferi pentru alta. Numai așa îți dai seama cît de prețioasă este viața. În ambele cazuri, satisfacțiile sunt pe măsura sufletului pe care îl oferi!" le spunea Nișca celor pe care îi învăța să zboare cu parapanta.

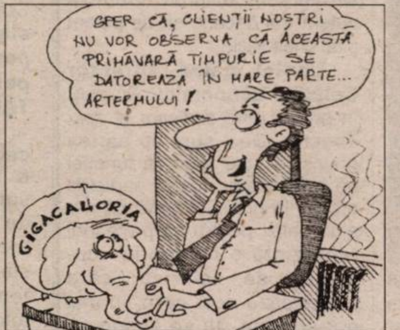
SPER CĂ, CLIENȚII NOȘTRI NU VOR OBSERVA CĂ ACEASTĂ PRIMĂVARĂ TIMPURIE SE DATOREAZĂ ÎN MARE PARTE... ARTERMULUI!
GIGACALLORIA

Fotbal, preliminariile C.E. 2004

NU S-AU ÎNȚELES ASUPRA PROGRAMULUI

Președintele Federației Române de Fotbal (FRF), Mircea Sandu, a declarat, ieri, că reprezentanții echipelor din grupa a doua preliminară a Campionatului European din anul 2004, din Portugalia, nu s-au înțeles în privința perfectării programului meciurilor.

"Nu ne-am înțeles asupra programului. Și la alte grupe este aceeași situație. Se va ajunge la arbitrajul UEFA", a spus Sandu.

Președintele FRF a precizat că programul grupei trebuie stabilit la 60 de zile de la tragerea la sorți, care a avut loc pe 25 ianuarie.

Discuțiile pentru stabilirea programului grupei a doua preliminare a Euro-2004 au avut loc în Luxemburg, România fiind reprezentată de selecționerul Anghel Iordănescu și de secretarul general adjunct al FRF, Cristian Bivolaru.

Selecționata României se află în aceeași grupă cu reprezentativele Danemarcei, Norvegiei, Bosniei-Herțegovina și Luxemburgului.

PROTECȚIA COPILULUI ARAD SE IMPLICĂ ÎN CAZUL BĂIEȚELULUI BĂTUT CU CRUZIME DE MAMA LUI

Direcția pentru Protecția Copilului (DPC) Arad a cerut conducerii Spitalului Județean să nu-l externeze pe copilul internat, vineri, cu multiple traumatisme, după ce a fost bătut crunt de mama lui și să interzică părinților să-l viziteze pe băiețel.

Micuțul Ovidiu Tănase, în vîrstă de un an, a fost internat, vineri după-amiaza, la secția de reanimare a spitalului cu traumatisme la cap și torace, după ce mama lui, Maria Tănase, l-a bătut cu pumnii și l-a trîntit de pămînt în curtea casei. Vecinii au încercat să îl scoată pe micuț din mîinile femeii, iar cînd au reușit să-l ia, acesta abia mai răsufla. Ei i-au dat primul ajutor și au chemat Salvarea.

Mama băiețelului a dispărut de la domiciliu.

Starea de sănătate a micuțului s-a ameliorat, iar zilele următoare ar putea fi transferat la un centru de plasament.

Consiliul de Administrație al S.C. CONAR S.A. ARAD

CONVOACĂ

ADUNAREA GENERALĂ A ACȚIONARILOR

în data de 27 martie 2002 - ora 13,00, la sediul societății

ORDINEA DE ZI:

1. Prezentarea și aprobarea Raportului de gestiune pe anul 2001.
2. Prezentarea și aprobarea Raportului Comisiei de Cenzori pe anul 2001.
3. Aprobarea Bilanțului contabil și a Contului de profit și pierderi privind exercițiul financiar la anului 2001.
4. Analiza și aprobarea Bugetului de venituri și cheltuieli pe anul 2002.
5. Aprobarea Programului de investiții, dotări și reparații capitale pe anul 2002.
6. Diverse..

În cazul în care Adunarea generală nu întrunește cvorumul necesar, va fi reprogramată în 28 martie 2002, ora 13,00, în același loc.

CONSILIUL DE ADMINISTRAȚIE,
PREȘEDINTE
Ing. DIMITRIE CINAH

(2365866)

MARȚI, 12 MARTIE 2002

TVR 1

7,00 Jurnalul de dimineață
7,30 Strict necesar
8,20 Careul de aur - rel.
9,00 Iartă-mă! - rel.
10,00 Orașul îngerilor - rel.
10,50 TVR Timișoara
13,00 Ghici cine vine la tine? - rel.
14,00 Jurnalul de prânz
14,30 Puncte cardinale
15,00 Față în față - rel.
16,00 Kronika
17,00 Feminin
17,45 Pasiuni - s.
18,30 Corect
18,35 Careul de aur
19,15 Avanpremieră. Știri. Sport
19,35 Glume, boacăne, aventuri
20,00 Jurnal. Meteo. Sport
20,45 Curat Caragiale! Parol!
20,50 Cum să te aperi? - dramă, SUA, 1979
22,25 Amprente
22,40 Frontal
23,45 Jurnalul de noapte
0,00 Lumea dansului
1,00 Feminin - rel.
1,45 Jurnal. Meteo. Sport - rel.
2,35 Puncte cardinale - rel.

TVR 2

7,00 În mijlocul furtunii - rel.
7,50 Diminețile unui bărbat cuminte
8,50 Fete vesele - s.
9,15 Desene animate - rel.
10,05 Gata cu fumurile!
10,15 Tată, am încurcat-o! - s.
10,40 Lumea lui Chiț-Chiț - rel.
11,25 Televiziunea, dragostea mea!
12,25 D'ale lu' Mitică - rel.
13,25 Știri
13,30 Afaceri la cheie - rel.
14,00 Desene animate
15,15 Toți, împreună
16,00 Tribuna partidelor parlamentare
16,30 Ferma - rel.
17,30 E dreptul tău!
17,55 Știri
18,00 Știri regionale
18,30 Dilemele culturii
19,30 Banatica
19,50 Iubiri de milioane
20,00 Cinematograful , o istorie vie
21,00 Zona crepusculară - s.
21,30 Telejurnal
22,00 François Villon - ultima parte
23,45 Lia Hubyc
0,15 Cinematograful, o istorie vie - rel.

PRO TV

7,00 Teo - rel.
8,00 Știrile ProTv
9,00 Tânăr și neliniștit - rel.
10,15 Parte de carte - rel.
11,30 Familia Bundy - s. rel.
12,00 Total Recall - s.
13,00 Jocul puterii - s.
14,00 Lanțul slăbiciunilor
15,00 Răzbunare fără limite - s.
16,00 Tânăr și neliniștit - s.
17,00 Știrile Pro Tv
17,35 Vremea
17,40 Pro Tv te ascultă ce vezi
17,45 Teo
19,00 Știrile Pro TV
19,45 Lanțul slăbiciunilor cu Andrei Gheorghe
20,45 Urmărire generală
21,30 UEFA Champions League - Arsenal - Deportivo la Coruna - prima repriză
22,30 Știrile Protv
22,45 UEFA Champions League - Arsenal - Deportivo la Coruna - repriza a doua
23,40. Ro
23,45 Gândește liber
0,45 Fotbal: Rezumat UEFA
1,30 Știrile Pro Tv
1,45 Un weekend ratat - dramă, SUA, 1945
3,30 Charlie Chaplin - rel.

TV ACASĂ

7,00 Știrile de Acasă - rel.
7,30 Ia-mă acasă! - rel.
8,00 Amor de cățel - rel.
9,00 Prima dragoste - s. rel.
10,15 Vei fi a mea, Paloma! - s. rel.
11,05 De 3x femeie - rel.
12,15 Dragoste și putere - s. rel.
12,45 Salome - s. rel.
13,40 Micuțele doamne - s.
15,00 Războiul pasiunilor - s.
15,50 Căsuța poveștilor
16,00 Fiorella - s.
17,30 Amor de cățel - s.
18,30 Știrile de Acasă
19,00 Prima dragoste - s.
20,00 Vei fi a mea, Paloma! - s.
20,50 De 3 x femeie
22,00 Salome - s.
22,55 Dragoste și putere - s.
23,25 Știrile de Acasă - rel.
0,00 Sânge din sângele meu - s.
0,35 Războiul pasiunilor - s. rel.
1,30 De 3 x femeie - rel.
2,40 Muzica de Acasă
3,30 Acasă la români - rel.

HBO

8,00 Sânge pentru sânge - f. SUA, 1985
9,40 Mișmașuri pe Broadway - comedie, SUA, 1989
11,10 Hihg Fidelity - f. M. Britanie,SUA, 2000
13,05 Chinta Royală - thriller, SUA, 1998
15,05 Jucătorul - dramă, SUA, 2000
16,45 Povestea noastră - comedie romantică, SUA, 1999
18,25 Adopția - dramă, SUA, 1999
20,00 Iubire periculoasă - dramă, SUA, 2001
21,30 Cinema * Cinema * Cinema
22,00 Sub pământ s.r.l. - s.
22,55 Dans în septembrie - dramă, SUA, 2000
0,40 South Park: mai mare, mai lung și necenzurat - animație, SUA, 1999

PRIMA TV

7,00 Des. animate
7,30 Eddie McDowd - rel.
8,00 Zid
12,00 Să fii sănătos! - rel.
12,55 Clip Art
13,00 Levinta prezintă! - rel.
13,30 Real TV - rel.
14,30 Rambo
15,00 Eddie McDowd - s.
15,30 Luna sălbatică - s.
16,29 Haz la minut
16,30 Nemuritorul - rel.
17,30 M.A.S.H. - s.
18,00 Focus
18,55 Focus special
19,05 Camera de râs
19,59 Haz la minut
20,00 AloMania
22,00 Providence - s.
23,00 Focus Plus
23,29 Haz la minut
23,30 M.A.S.H. - s. rel.
0,00 Nemuritorul - rel.
0,55 Clip Art - rel.

TELE 7 ABC

7,35 Știri
7,50 Videoclipuri
10,00 Tentații - rel.
11,00 Documentar
12,00 Apel: Crima - rel.
13,00 Videoclipuri
14,00 Balada soldatului - f. rel.
16,00 As Show
17,00 Germania astăzi - doc.
18,30 Telejurnal
19,00 Documentar
19,30 Concert
20,30 Baltagul - dramă, România, 1969
23,00 Documentar - rel.
23,30 Știri
23,45 Videoclipuri

ANTENA 1 – TV ARAD

6,00 Magazin sportiv
6,30 Știri TVA
7,00 Marius Tucă Show
8,00 Observator
8,50 Sport
9,00 Ispita - s.
10,00 Îmbrățișări pătimașe - s.
11,15 Afaceri necurate - f. rel.
13,00 Știrile amiezii
13,15 MacGuyver - s.
14,00 Efecte speciale - f. rel.
16,00 Divertisment
16,30 Publicitate, Promo
16,45 Știri TV Arad
17,15 Ispita -s.
19,00 Observator
19,50 Sport
19,58 Meteo
20,00 Din dragoste
19,45 Știri TVA
21,57 Publicitate, Promo
22,00 Marius Tucă Show
23,00 Observator
22,15 Știri TVA
23,30 Sport
22,35 Marius Tucă Show
23,30 Viață dublă - dramă, SUA, 1988
1,30 Observator - rel.
2,30 Regăsirea - dramă, SUA, 1991
4,00 Amazon - s.
5,00 MacGuyver - s. rel.
6,00 Îmbrățișări pătimașe - s. rel.

TV RCS

8,30 Cafeaua de dimineață
9,30 Des. animate
10,00 Videoclipuri
10,15 Trei destine - s.
11,00 Știri RCS
11,45 Microb - rel.
13,45 Videoclipuri
14,00 Știrile RCS
14,35 Hit Squad - doc.
15,00 Distrugătorii - film
16,30 Deseert speak - doc.
17,00 Trei destine - s.
17,45 Conviețuiri - divertisment
18,15 Știri RCS
19,00 În închisoare - film
20,30 Atitudini
22,00 Știrile RCS
22,35 Ce nu faci ... pentru o femeie - film
24,00 Erotica

Redacția Adevărul nu își asumă răspunderea pentru modificările ulterioare intervenite în programele Radio - TV

ABONEAZĂ-TE LA ADEVĂRUL
Pentru luna aprilie , prețul abonamentului este de numai 49.500 lei
PENTRU ABONAȚI, ZIARUL COSTĂ DOAR 1900 LEI
Se pot face abonamente și pe trei luni, șase luni și un an, abonații nefiind afectați de majorările de preț ulterioare.
Cititorii care doresc să se aboneze la cotidianul „Adevărul" și întâmpină dificultăți în contractarea abonamentelor sunt rugați să sune zilnic, între orele 8-16, la Oficiul Județean de Poștă Arad (tel. 230.850) sau la redacția ziarului nostru (tel. 281.797).

TURCU' PLĂTEȘTE

Promisiunile electorale ale cuplului Popa-Marian, lansate pentru ocuparea fotoliului de primar au fost înghițite cu nesaț de mulți naivi. Cetățenii versați, cunoscători ai realităților n-au căzut însă în plasă. Temerile lor că unul din cei doi ajungând primul edil nu se va deosebi de alți primari de după '89 s-au adeverit.

După o guvernare pseudo-PDSR-istă de un an și jumătate - alesul nostru ne-a tras o cacealma pe care puțini o intuiau. Ca să nu ne aventurăm în prea multe scenarii bine ticluite dealtfel, ne vom opri asupra unor evenimente care dovedesc că promisiunile electorale nu vizau o concepție realistă privind gospodărirea municipiului, ci pur și simplu accederea în fotoliul de primar. Ajuns aici drumurile și-au schimbat în mod radical direcțiile. Îmbătați cu șansele uriașe pe care le poate avea Aradul pendulând între New-York și Arad ca să dau doar un exemplu, s-a putut ușor constata că acest gen de a trata problemele n-a adus și nici nu aduce vreun beneficiu orașului.

Cetățeanul asistă neputincios acum la semnalele de alarmă trase cu asiduitate de presa locală zi de zi insistând în special pe jocurile făcute în CLM la propunerea primarului pentru atragerea unui credit de 90 de miliarde de lei. Da, este nevoie de foarte mulți bani este adevărat. Tot atât de adevărat este și faptul că municipalitatea are o suprastructură imensă unde sunt localizate sume uriașe. Mă refer la structurile celor 7 societăți comerciale aflate sub patronajul CLM și a incredibilului număr de peste 450 de angajați ai Primăriei.

Am ridicat acest aspect al deciziilor pe care CLM-ul le ia fără a analiza temeinic și consecințele acestui credit, care afectează cetățeanul amărât. Când scriu aceste rânduri îmi vin în minte încă două exemple de credite luate cu garanție guvernamentală a căror consecințe le simțim cu toții azi și încă mulți ani. Este vorba de S.C. SANEVIT S.A. care a obținut un credit extern de 32,5 milioane de dolari pentru achiziționarea unei linii din import pentru fabricarea seringilor de unică folosință. Realizând doar 40% din capacitate, societatea se confruntă cu probleme deosebit de grave. La fel de dramatică este situația la S.C. ASTRA S.A. Vagoane Călători care a achiziționat o licență din Franța tot cu un credit guvernamental de 47,5 miliarde de dolari în condiții umilitoare pentru România. Ministerul de Finanțe a plătit până în anul 2000 suma nerecuperată de 21,57 mil. de dolari.

Exemplele de mai sus dovedesc că acolo unde creditele se iau fără nici un Dumnezeu, acestea aruncă asupra populației poveri insuportabile.

De ce să ne mai tânguim atunci că bugetele sunt subțiri? De ce să ne lamentăm că nu se fac investiții?

Întrebarea care se pune este aceasta: oare nu are nimeni obligația să răspundă pentru cele întâmplate la Arad sau aiurea?

Consilier județean,
Ing. Ioan Moș

Evenimentul politic al săptămânii:

CONFERINȚA JUDEȚEANĂ DE FUZIUNE PDSR-PSDR

** Pe lângă fuziunea de fond (PDSR-PSDR) la Arad mai „fuzionează" și alții: ApR, PNR și PFD...*
** Comisia județeană de monitorizare a alegerilor a hotărât ca fostul prefect Gheorghe Pele să nu participe ca delegat la Conferința județeană, deși a fost ales în acest sens de către organizația de bază.*
** PSDR trebuie să-și reducă delegații aprobați în conferințele locale de fuziune de la 160, la 100.*

Vineri, 15 martie a.c., la ora 10,00, în sala mare a Casei Sindicatelor se va desfășura mult - așteptata Conferință județeană de fuziune PDSR-PSDR. Informându-ne la sediul PDSR Arad asupra modului în care se va desfășura Conferința Județeană a noului PSD Arad, am aflat că **„secretarul general PSD Cozmin Gușă și-a anunțat deja sosirea, cu o zi înaintea desfășurării Conferinței“** (Liviu Gîrgari).

La reuniunea de vineri a celor două comisii județene de monitorizare a fuziunii s-a stablit că:

- Norma de reprezentare a delegaților va fi de 1:7;

- Comisia de monitorizare PDSR, formată din Avram Crăciun, Gheorghe Sabău, Mihai Duma, Liviu Gârgari, Dorel Popa și Caius Parpală a hotărât ca fostul prefect al Aradului, Gheorghe Pele să nu participe ca delegat la lucrările Conferinței;

- Cei din PSDR Arad trebuie să-și reducă delegații (votați în Conferințele locale de fuziune!!!), de la 160, la 100...

- Vor participa delegați din partea ApR (40), PNR (20) și PFD (30);

❖ ❖ ❖

* Despre validarea sau invalidarea alegerilor de la Conferința organizațiilor județene de tineret PDSR - PSDR nu se știe nimic la Arad. Comisia județeană PDSR de monitorizare a fuziunii a discutat doar cu cei trei membri PSDR nominalizați de către Alexandru Athanasiu, nu și cu președintele PSDR Arad, Florin Remețan.

❖ ❖ ❖

Precum se vede, Conferința județeană de fuziune PDSR - PSDR se va desfășura tot după „regia Cozmin Gușă", la fel ca și în cazul Conferinței municipale. Altfel spus, Statutul cade înaintea cazului de „forță majoră", delegații aleși în mod democratic sunt completați cu larghețe de „delegați ApR, PNR etc."

DORU SINACI

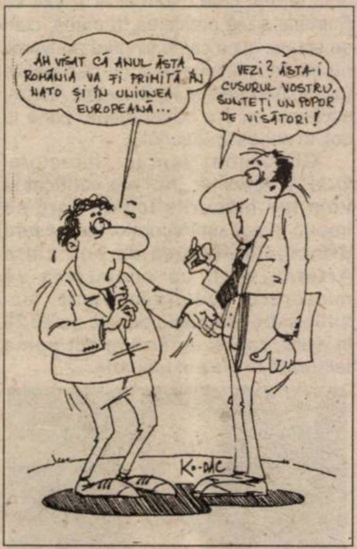
AM VISAT CĂ ANUL ĂSTA ROMÂNIA VA FI PRIMITĂ ÎN NATO ȘI ÎN UNIUNEA EUROPEANĂ...
VEZI? ĂSTA-I CUSURUL VOSTRU. SUNTEȚI UN POPOR DE VISĂTORI!
K-DAC

O NOUĂ LOVITURĂ DATĂ SATULUI ROMÂNESC

Conferința de presă organizată ieri de către PNȚCD Arad a avut ca principală temă de dezbatere situația cadrelor didactice din mediul rural și actuala grevă din învățământ.

Președintele PNȚCD Arad, Claudiu Cristea, ne-a informat despre preocuparea țărăniștilor în perioada trecută de guvernare (1996-2000) vis-a-vis de problematica dezvoltării satului românesc, punând accent pe măsurile de subvenționare a agriculturii și mai ales, pe dezvoltarea educației în mediul rural. Astfel, în 1997, Guvernul PNȚCD a acordat cadrelor didactice de la țară sporuri cuprinse între 5-80% din salariul lunar, venitul dascălilor din mediul rural crescând de la 80 la 200 DM. Astăzi, Guvernul condus de Adrian Năstase a redus dramatic sporul acordat cadrelor didactice care lucrează la țară, refuză să acorde bonuri de masă dascălilor și, mai mult, a „reușit" să provoace o grevă generală în toată regula.

Țărăniștii arădeni sunt de părere că actualii guvernanți lovesc dur în interesele comunităților rurale, mai ales că au anulat cupoanele pentru agricultori și au reintrodus impozitul agricol.

DORU SINACI

ACTIVITATEA LUI TITUS GHEORGHIOF VA FI ANALIZATĂ LA BUCUREȘTI

Deputatul Titus Gheorghiof va fi prezent la întâlnirea Delegației Reprezentanților Naționali ai PNL, care se va desfășura vineri la București. Putem spune că deputatul arădean Titus Gheorghiof va da raportul, întrucât la punctul doi al ordinei de zi figurează „analiza activității parlamentare", iar la punctul trei „implicarea filialelor în managementul proiectelor" (n.n. este vorba despre proiecte și programe adoptate de către Biroul Permanent Central).

D. ALBU

Weekend politic arădean

COLȚUL IERBII

„Dup' atâta frig și ceață..." a dat, în sfârșit, colțul ierbii. „Gâzele" politicii arădene au început să bâzâie prin teritoriu, doar-doar o da Bunul Dumnezeu să reușească și ele să mai înțepe vreun vajnic agricultor, în scopul inoculării microbului politic, nu pentru a-i fi lui mai bine și țării cu atât mai bine, ci pentru ca un vicepreședinte sau secretar de la „județeană" să poată raporta cu nedisimulată și îndreptățită mândrie că și-a realizat planul. Weekend...

● O echipă a PNȚCD, alcătuită din Claudiu Cristea, Ionel Costin, Aurel Mladin și Vasile Ciobâncan s-a deplasat la Buteni, pentru a pregăti alegerile. Acestea se vor desfășura pe data de 17.03.2002, ca și cele de la Chisindia, a doua localitate pe care a vizitat-o delegația. (A propos de Chisindia, trei oameni de la trei partide mi-au spus că acolo este jale. Unul dintre ei a spus că la Chisindia este epicentrul durerii țăranului). Capătul rutei delegației țărăniste a fost comuna Socodor, în scopul participării la sfințirea Căminului Cultural, eveniment urmat de un spectacol folcloric de trei ore. ● Pe plan local, țărăniștii au avut ședință de Birou Județean, în care au discutat despre reorganizarea la municipiu.

● Liberalii au oferit o mică mostră despre modul în care tinerii sunt încurajați să se exprime, organizând dezbaterea care s-a desfășurat în sala de conferințe a Fundației „Vasile Goldiș".

● Staff-ul PUR, în frunte cu președintele Lia Ardelean, a participat la dările de seamă ale organizațiilor de la Șiria, Pâncota și Seleuș. S-a stabilit că d-na Lia Ardelean va participa la toate ședințele consiliilor locale Pâncota și Seleuș, PUR având consilieri locali în aceste localități.

● Organizația municipală a PD a fost ocupată cu problemele locale, în vederea funcționării organizațiilor de cartier. PD a împărțit organizația municipală în 23 de organizații zonale care deja și-au ales președinții, ne-a informat Emil Deznan, vicepreședintele organizației municipale.

● Despre PSD (la nivel de municipiu), PDSR la nivel de județ, nu putem spune decât că a muncit pe brânci pentru a pregăti Conferința Județeană. Deplasări în județ știm că au fost foarte multe, dar nu prea se spune la care organizații. Vom afla la Conferința Județeană, când vom vedea care organizații vor avea aportul cel mai „consistent".

Așadar, în afară de punctul fierbinte care este Conferința Județeană PSD, putem spune că acest weekend, din punctul de vedere al politicii arădene - ca să-l parafrazăm din nou pe Topârceanu - „nu-i decât o copie"... Având în vedere că se apropie Postul Mare, sperăm că nu vom avea ocazia să constatăm ca și „Grivei bătrânul" că „toate merg de-a-ndoaselea...

SIMION TODOCA

Din secretele PRM :

SECRETARA AR PUTEA DEVENI PREȘEDINTE

Conform unor surse, actualul președinte interimar al organizației județene a PRM Arad, Gheorghe Bozgan a anunțat deja că doamna Steliana Mâneran, până în prezent secretară, atât din punct de vedere administrativ cât și din punct de vedere politic al filialei peremiste arădene, va lua locul lui Ciprian Matica, demisionar din PRM, în funcția de președinte interimar la municipiu. Probabil că domnul Bozgan a luat hotărârea în data de 8 martie.

D.A.

ADRIAN MUREȘAN S-A AUTOCONVOCAT LA BUCUREȘTI

Așa cum am scris deja, de la organizația județeană PRM Arad, au fost convocați la București, la ședința Biroului Permanent, Gheorghe Bozgan, Pavel Răuț și Gheorghe Feieș. Pe „ultima sută de metri" a fost convocat telefonic și Adrian Mureșan. Problema este că după câte știm noi, la momentul convocării telefonice, ieri dimineață, Adrian Mureșan era deja în capitală. Așadar am putea spune că s-a autoconvocat, lucru care confirmă încă o dată sprijinul de care se bucură la București.

D.A.

PAȘI ÎNSPRE INTEGRARE

☛ (Urmare din pagina 1)

În acest context vom putea aprecia într-o altă lumină Protocolul semnat între PSD și UDMR, înțelegere politică primită extrem de favorabil de către partenerii occidentali și oferită ca model de colaborare interetnică. Tot în acest context vom putea analiza cu mai multă obiectivitate verticalitatea guvernanților în fața inerentelor revendicări social-economice cărora trebuie să le facă față, multe dintre ele cât se poate de motivate, dar care nu se pot soluționa pe parcursul unui singur an de guvernare.

Conștient de complexitatea problemelor care-i stau în față, PSD își propune o conjugare a eforturilor întregii societăți românești înspre realizarea celor două obiective majore amintite la începutul comentariului. Nu mai constituie un secret pentru nimeni faptul că integrarea țării noastre în structurile occidentale va relansa societatea românească din toate punctele de vedere. Compatibilizarea economică, susținută prin efort propriu, dar și prin ajutor extern, dublată de participarea la schimburi economice avantajoase și la piața forței de muncă, atragerea de capital și dezvoltarea infrastructurii sunt tot atâtea obiective pe deplin realizabile, care se vor împleti cu ceea ce avem și noi de dat Europei. În plus, integrarea în NATO ne va oferi și securitatea de care avem nevoie pentru dezvoltarea obiectivelor de mai sus.

În ceea ce ne privește, România a aparținut dintotdeauna Europei, prin cultura și civilizația pe care a desfășurat-o în acest spațiu. Specificul nostru național nu vine decât să împlinească integralitatea bătrânului continent, iar cancelariile europene sunt convinse de această realitate. Rămâne doar ca noi, românii, să ne urmărim cu perseverență interesele și să facem dovada vocației noastre europene. Fără concesii gratuite și fără prejudecăți inutile...

O.J.P.C. demonstrează un adevăr de necontestat

ARTERM A ÎNȘELAT ARĂDENII, CU BUNĂ ȘTIINȚĂ

Facturile la energie, pe luna ianuarie, au avut darul să-i revolte pe toți abonații în sistem paușal ai Arterm. În mod ciudat, facturile pe ianuarie ale „paușalilor" au fost uriașe, ele depășindu-le nepermis de mult chiar și pe cele din decembrie, când afară a fost mult mai frig. Dacă în ianuarie media temperaturilor a fost de - 0,9 grade Celsius, iar în decembrie a fost de - 4 grade Celsius, lumea s-a așteptat, firește, să plătească mai puțin. Dar n-a fost să fie așa. Unele facturi din ianuarie 2002 au fost chiar și cu un milion de lei mai mari decât cele din decembrie 2001. Iar pe adresa redacției au sosit peste 30 de plângeri, în care oamenii condamnă, pe bună dreptate, societatea de termoficare. Ba mai mult, anomalia a ajuns și la urechile inspectorilor din cadrul O.J.P.C., care au demarat neîntârziat o anchetă.

Cifre anormale

Astfel, în **decembrie** 2001, CET a livrat, către Arterm, un total de **111,947 Gcal.**, din care **93.180 Gcal** pentru consumul casnic. În ianuarie, CET a livrat **114,555** Gcal., din care **103.973 Gcal**. pentru consumul casnic. În aceeași perioadă, actele confirmă că Arterm a cumpărat, de la CET, în decembrie, 111,947 Gcal. (n.r. - bine până aici) și a vândut, către consumatori, **98.599 Gcal.** (?!). În ianuarie apare că a cumpărat **110,414** Gcal. (?!) și a vândut către consumatori **97,609** Gcal. (?!). Absolut inexplicabil.

Doru Câmpan, directorul Arterm, nu consideră că s-a făcut vreo greșeală

Mai cald cu... trei miliarde

Interesantă este însă repartizarea cantităților de energie termică furnizată pe categorii de abonați casnici. Și ne vom referi doar la abonații în sistem paușal, fiindcă aceștia sunt, pe bună dreptate, nemulțumiți. Astfel, în **decembrie 2001**, abonații în sistem paușal au plătit în total peste **18 miliarde lei la energie**, iar în **ianuarie 2002 au plătit peste 21 de miliarde de lei**. Anormal și, din nou, inexplicabil. Când afară a fost mai cald, arădenii au plătit cu **trei miliarde de lei mai mult.** Procentual, valoarea pe ianuarie a facturilor, în comparație cu valoarea facturilor din decembrie, a fost mai mare cu **20, 26 la sută**. Cu atât au plătit paușalii mai mult, iar procentul de revoltă a acestora față de Arterm, în aceste condiții, este de sută la sută. Fiindcă, în mod normal, **parametrii agentului termic trebuia reglați în funcție de temperaturile exterioare și de viteza vântului** - susțin oamenii. Or acest lucru, evident, nu s-a întâmplat. Iar verificările OJPC la dispeceratul Arterm o confirmă. Practic, **din data de 25 decembrie 2001 și până în ianuarie 2002** (aproape o lună încheiată), **nu s-au mai efectuat reglaje ale parametrilor agentului termic în funcție de temperaturile exterioare.** Instalațiile au funcționat în această perioadă cu parametrii stabiliți pentru 25 decembrie 2001, când temperaturile medii noapte / zi au fost de - 8,6/ - 14,1, iar în 22 ianuarie 2002 aceste valori au fost de + 1,2/ + 3,1. De altfel, valorile temperaturilor medii înregistrate pe decade, în decembrie 2001 și ianuarie 2002, arată clar că acestea au fost mult mai scăzute în decembrie 2001 decât în ianuarie 2002.

O lună de indiferență

Spre a se apăra, conducerea Arterm a declarat, când a fost întrebată, că parametrii agentului termic nu se pot regla ușor, acele instalații nefiind o mașină de spălat căreia poți să-i fixezi temperatura oricând. **Ei bine, știind că din data de 22 ianuarie și până în 29 ianuarie acei parametri au fost modificați de trei ori, lucru de asemenea constatat de OJPC, nu vedem de ce, timp de o lună, nu s-a umblat deloc la acea scală.** Deoarece, este clar, dacă instalațiilor nu li s-a întâmplat nimic modificându-se parametrii de trei ori într-o săptămână, nu li s-ar fi întâmplat nimic nici dacă valoarea lor s-ar fi modificat măcar de două ori în perioada 25 decembrie - 22 ianuarie, pentru ca oamenii să nu fie batjocoriți, iată, cu bună știință.

Primăria are altă treabă

În tot acest timp, respectiv de trei săptămâni încoace, de când ziarul nostru caută să elucideze misterul facturilor umflate ale Arterm către cetățeni, Primăria, și ea sesizată de arădenii nemulțumiți și sub aripa căreia „respiră" societatea de termoficare, n-a ridicat nici un deget. **Levente Bognar,** viceprimarul Aradului, declară: **„Am cerut o analiză economică a situației. Probabil voi primi rezultatul la sfârșitul acestei luni. Din câte am înțeles eu, nu s-a greșit cu nimic. Directorul Arterm, Doru Câmpan, mi-a comunicat că perioada de facturare a fost mai mare pe ianuarie. Așteptăm."**

Prin urmare, Primăria așteaptă explicații tocmai de la cei în culpă, fără să-i pese de buzunarul cetățeanului, și așa stors, în ianuaruie, când se plătesc câte și mai câte. Normal ar fi fost ca Primăria să ia problema în mână, cum se spune, și să caute singură adevărul, nu să se mulțumească cu declarațiile (altele) ale directorului Societății Arterm, societate care a băgat mâna, până la cot, în punga arădeanului.

Gheorghe Iancu, directorul O.J.P.C., declară: **„Noi am verificat și vom lua măsurile legale care se impun în această situație. Iar măsura principală dispusă de noi, către Arterm, va fi ca societatea să micșoreze, pe luna februarie, facturile către abonații paușali, cu 20,26 la sută, reprezentând exact suma facturată în plus în ianuarie."**

Levente Bognar are idei destul de abstracte despre „dimensiunea" problemei

Imitând „implicarea" Primăriei, de data aceasta noi, cetățenii, suntem cei care așteptăm. Iar la întrebări de genul: de ce a procedat astfel Arterm, de ce a facturat în plus, de ce nu a modificat niciodată, într-o lună, parametrii agentului termic, poate ne va răspunde viceprimarul **Levente Bognar**, după ce va fi așteptat îndeajuns raportul conducerii Arterm.

EUGENIA BĂRDAȘ

Sindicaliștii din CET au răbufnit

RECHIZITORIU DUR LA ADRESA PRIMARULUI DOREL POPA

Opacitatea de care a dat dovadă conducerea Primăriei Arad în privința trecerii CET-ului la municipalitate a făcut ca, în nenumărate rânduri, Sindicatul CET să iasă în stradă și să protesteze.

Asta se întâmpla în ianuarie. În prezent, când preluarea CET-ului a intrat pe ultima sută de metri, toate amănuntele legate de ea ar fi trebuit să fie clare, atât pentru cetățenii Aradului cât și pentru angajații CET-ului.

Din nefericire, lucrurile nu stau nici pe departe astfel. Cetățenii Aradului asistă îngroziți la un fapt care le va pecetlui confortul de aici înainte, culegând și analizând informațiile scăpate în presă, iar sindicaliștii își strigă disperarea, transmițând primarului municipiului o scrisoare deschisă, care nu mai necesită nici un fel de comentarii...

Stimate d-le Primar,

Vă adresăm această scrisoare deschisă deoarece, în ciuda afirmațiilor dvs. de totală transparență în procesul de transfer al S. E. Arad la Consiliul Local Arad, reprezentanții sindicatului nostru au fost nevoiți să se oprească la ușa sălii în care s-a întrunit Comisia desemnată de Consiliul Local.

Sperăm că veți răspunde la această scrisoare astfel încât să obținem și noi informații credibile privind această acțiune.

Din analizele făcute de noi rezultă următoarele nelămuriri.

1. Motivația H. G. 105/2002, prin care CET-ul trece la municipalitate, precizată în primul articol, este reabilitarea CET cu surse de finanțare atrase. Considerăm că acest scop va fi foarte greu de atins din moment ce H.G. prevede trecerea patrimoniului S.E. Arad în domeniul public și nu în cel privat al Municipiului Arad.

Mai mult, apariția H.G. 105/2002 și-a și făcut simțit primul efect și în loc să ducă la atragerea de investitori, a dus la oprirea unei investiții, unice în județ și poate în întreaga țară, de 1400 de miliarde de lei, pentru finalizarea grupului nr. 2 CET Lignit.

Cu această investiție aveam în Arad, fără nici un efort financiar al Consiliului Local, unul din cele mai moderne grupuri energetice din țară, care ar fi dus la surse suplimentare de câștig pentru Consiliul Local și la mărirea siguranței în alimentarea orașului cu energie.

În prezent alt investitor nu există, iar orice surse financiare atrase presupun eforturi financiare imposibil de suportat de către Consiliul Local și populația orașului.

2. Începând din această lună și până la sfârșitul lunii octombrie ar trebui să se procedeze la refacerea stocului de combustibil pentru iarna 2002-2003.

Această acțiune presupune achiziționarea a aproape 840.000 de tone de cărbune cu un cost de 480 miliarde lei, iar contravaloarea pentru păcura și gazele consumate în sezonul de iarnă este de peste 200 miliarde lei. Față de acest efort financiar, din discuțiile preliminare cu reprezentanții Consiliului Local Municipal, am înțeles că nu există nici o disponibilitate financiară.

3. Varianta prezentată de Dvs cu investitorul american, care aduce o investiție de peste 200 milioane $, ni se pare fantasmagorică ținând seama că recuperarea acestei investiții în 15 ani ar presupune un profit lunar de peste 1,3 milioane $ pe lună. La profitul normal obținut din investițiile energetice, investitorul își poate recupera banii în peste 100 de ani!

4. Înființarea unei Societăți Comerciale cu un capital social de 25.000.000 lei ni se pare o soluție rizibilă pentru o societate care trebuie să ruleze sute de miliarde de lei.

Având în vedere situația actuală și de perspectivă vă rugăm ca măcar acum, în al 13-lea ceas, să renunțați la preluarea S.E. Arad, prevalându-vă de art. 3 din H.G. 105/2002, care prevede renunțarea la preluarea CET și rămânerea sa la Termoelectrica.

Încheiem scrisoarea cu speranța că vom primi răspuns la nelămuririle noastre și veți manifesta înțelegere față de situația creată. De asemenea, vă mai afirmăm încă o dată disponibilitatea la dialog. Considerăm că lipsa de transparență nu poate duce decât la neînțelegeri și suspiciuni, mai ales că viitorul nostru este într-o „ceață densă", conchide comitetul de conducere al Sindicatului Liber Independent „Energia" Arad, din cadrul CET Arad.

N. O.

S.C. ARMOPAN S.A. ARAD

Consiliul de Administrație al S.C. Armpoan S.A. Arad convoacă Adunarea generală ordinară și extraordinară a acționarilor la data de 28.03.2002 orele 10,00, la sediul societății din Arad, Calea Aurel Vlaicu nr. 274, pentru toți acționarii înregistrați în Registrul acționarilor la sfârșitul zilei de 21.03.2002.

ORDINEA DE ZI:

1. Prezentarea raportului de gestiune al Consiliului de administrație pe anul 2001;
2. Prezentarea Raportului comisiei de cenzori pe anul 2001;
3. Aprobarea bilanțului contabil și a contului de profit și pierderi pe anul 2001;
4. Prezentarea bugetului de venituri și cheltuieli pentru exercițiul financiar 2002;
5. Prezentarea programului de investiții pentru anul 2002;
6. Alegerea și confirmarea cenzorilor;
7. Diminuarea capitalului social al societății ca urmare a rectificării suprafeței de teren din incinta sediului central cu suprafața de 11.982 mp conform adeverinței nr. 7375/T6/2001 eliberată de Primăria Municipiului Arad, Serviciul de cadastru.
8. Diverse.

În cazul neîndeplinirii cvorumului statutar, Adunarea generală va fi reprogramată pentru data de 29.03.2002, orele 10.

Acționarii pot fi reprezentați prin procură de reprezentare.

Formularele de procură, informații cu privire la ordinea de zi și documentele prezentate se pot obține la telefonul 057-244093 și la sediul societății.

PREȘEDINTELE CONSILIULUI DE ADMINISTRAȚIE
Ec. Chiriac Vasile

(2365861)

Consiliul de Administrație al
S.C. FERONERIA S.A.

Convoacă AGA ordinară pe data de 26.04.2002, ora 16,00, la sediul societății din Arad, Calea 6 Vânători nr. 51-53, pentru toți acționarii înregistrați în registrul acționarilor la sfârșitul zilei de 15.03.2002.

ORDINEA DE ZI

1. Prezentarea și supunerea spre aprobare a raportului de gestiune a Consiliului de Administrație pe anul 2001.
2. Prezentarea și supunerea spre aprobare a raportului auditorului financiar privind exercițiul financiar 2001.
3. Aprobarea bilanțului contabil a contului de profit și pierderi și a repartizării profitului pe anul 2001.
4. Prezentarea și aprobarea bugetului de venituri și cheltuieli pentru anul 2002.
5. Prezentarea și aprobarea programului de investiții pe anul 2002.
6. Mandatarea Consiliului de Administrație pentru a efectua modificări în actele constitutive ale S.C. Feroneria Prod. S.A.

Dacă prima AGA nu va avea loc datorită neîntrunirii cvorumului statutar, cea de a doua va avea loc pe data de 27.04.2002 ora 16,00 în același loc, cu aceeași ordine de zi.

PREȘEDINTE C.A.
ing. JUDE IOAN

(9397905)

La Bocsig

45 DE FAMILII AU FOST SALVATE DE LA EVACUARE

În comuna Bocsig, 45 de familii erau, nu de mult, amenințate să rămână pe drumuri. Majoritatea cu probleme sociale, locuiau în locuințele de serviciu care au aparținut fostei fabrici de cherestea din localitate, cumpărată ulterior de spaniolii de la „Esparo Forest". Societatea se află în lichidare juridică, iar lichidatorul, S.C Expert S.R.L., intenționa să scoată la licitație locuințele. Cum prețul cerut era foarte mare, cele 45 de familii nu aveau banii necesari achitării costului.

Primăria Bocsig a apelat pentru soluționarea problemei la Consiliul Județean Arad, care a început deja negocierile pentru micșorarea prețului de pornire la licitație.

Consiliul Local Bocsig intenționează să cumpere locuințele, fapt pentru care s-au alocat deja din buget 400 de milioane de lei. Aceeași sumă va aloca și CJA în următoarea ședință de consiliu pentru rezolvarea cât mai urgentă a problemei.

S. AMBRUȘ

ÎNSĂMÂNȚĂRILE ARTIFICIALE - O SOLUȚIE PENTRU RELANSAREA ZOOTEHNIEI

În conformitate cu noile prevederi legale, crescătorii de animale beneficiază de subvenții de la stat dacă dețin un anumit număr de animale (minim 15 capete de taurine și 100 de porcine, spre exemplu).

De acest „hop” legislativ se poate trece prin simpla asociere a producătorilor. Subvenția însă tot nu o primește omul pentru că se mai cere o condiție: valoarea biologică a animalelor.

Despre acest din urmă aspect am discutat cu medicul veterinar Alexandru Țuțurigă, directorul Oficiului de ameliorare și reproducție pentru zootehnie (OARZ) Arad.

Monta naturală

În funcție de valoarea biologică a animalului, producătorii pot primi de la stat aproximativ 2 milioane de lei pentru o scroafă la prima fătare și 500 de mii de lei pentru fiecare vițel.

Ca banii respectivi să ajungă în buzunarul crescătorului, acesta trebuie să dovedească calitatea animalelor. Pentru acest fapt, trebuie să prezinte în cazul montei naturale acte privind „originea sănătoasă” a masculului, sau un certificat de la operatorul însămânțător vizând date despre însămânțarea artificială.

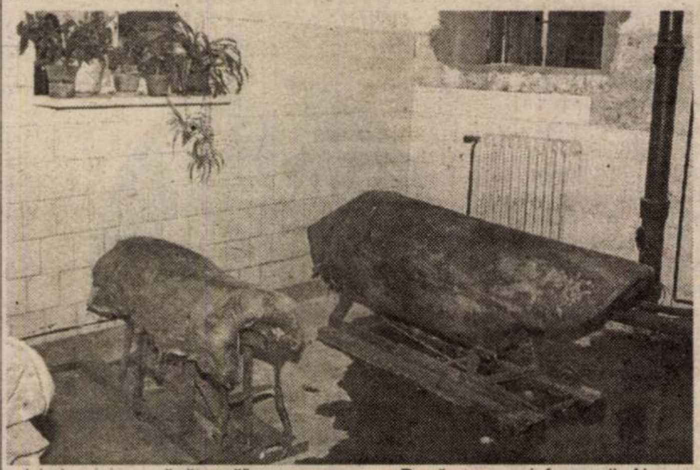

Șanse ca producătorii să obțină bani de la buget nu prea există, dacă se bazează pe monta naturală pentru înmulțirea efectivelor. Asta pentru simplul motiv că, la nivelul județului Arad, sunt doar 24 de tauri cu „pedigree”, provenind din rasa Bălțata Românească. 12 se află la Chișineu Criș și 12 la Târnova. În privința vierilor e și mai jale: numai trei vieri din rasa Marele Alb, doi la Ineu și unul la Hălmagiu sunt recunoscuți de către OARZ pentru valoarea lor.

Așa că însămânțarea artificială este singura variantă care le mai rămâne producătorilor ca să-și sporească efectivele cu exemplare valoroase și, pe deasupra, să mai beneficieze și de subvenții.

Rasele pure aduc producții adevărate

OARZ are sediul în Arad, pe Calea Bodrogului, iar în județ mai are două centre de ameliorare la Ineu și Chișineu Criș. În 52 din cele 75 de comune ale județului există 109 puncte de însămânțări artificiale. În aceste locuri, producătorii pot apela ori de câte ori intenționează să însămânțeze artifical, cu material seminal de calitate, animalele pe care le cresc. O însămânțare artificială costă în jur de 150-200 de mii de lei, plătindu-se, practic, manopera operatorului, pentru că materialul seminal este gratuit.

După cum ne informa dl. Alexandru Țuțurigă, materialul seminal pentru taurine este adus de la SEMTEST - Târgu Mureș, fiind însoțit de certificat sanitar-veterinar de calitate. Producătorii pot alege între trei rase: Bălțată (cu negru) românească, Bălțată românească și Red Holstein. De fiecare dată, solicitările au fost onorate.

Speranțe...

La porcine, cum OARZ Arad deține 10 vieri de reproducție din rasele Marele Alb, Landrace și Duroc, materialul seminal necesar însămânțărilor artificiale este recoltat de la aceștia.

„Cei interesați ne pot contacta la telefonul 280.447 unde pot da comenzi cu privire la rasa de care au nevoie” - ne-a declarat Alexandru Țuțurigă.

Zilnic, 30 de doze sunt distribuite în teritoriu, pentru că cereri există, nu glumă. Dacă este să ne raportăm la statistică, în 2001 au fost făcute 3200 de însămânțări artificiale la scroafe. În 2002, în două luni de zile s-au efectuat deja 1114 însămânțări!

Cifrele acestea spun multe despre schimbarea mentalității, în special a micilor producători. Din păcate, nu același lucru îl putem spune despre autoritățile locale care manifestă un interes scăzut pentru ca în comunele județului să existe măcar un operator însămânțător.

... NELINIȘTI

„Decât să ții la Primărie un grăjdar care să aibă grijă de un așa-zis animal de reproducție, care nu are calitățile biologice necesare, mai bine angajezi un operator însămânțător. Așa, problemele cu crescătorii de animale ar fi rezolvate. Din păcate, mulți primari nu înțeleg acest lucru. Dovadă e faptul că în 23 de comune nu există un astfel de specialist, iar acolo unde există nu este remunerat corespunzător. Dacă autoritățile locale nu se vor implica, dacă reprezentanții CJA nu vor analiza cu atenție această chestiune, nici nu poate fi vorba de viitorul zootehniei”, a conchis dl. Alexandru Țuțurigă.

NICOLAE OPREAN
Foto: VIOREL MUSCA

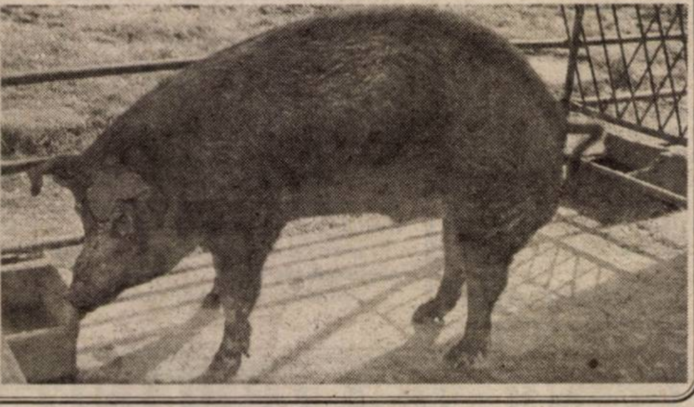

Sfatul specialistului

Preventiv pentru combaterea bolilor și dăunătorilor la meri, peri, caiși, pruni, vișini, cireși etc., inginerul horticol Gligor Cazan recomandă ca în această perioadă să se aplice tratamente cu Sulfat de cupru 0,5%, în amestec cu 0,5 var nestins (boli) și Corbetox 0,3-1% sau Sinorotox 0,1-0,15% (dăunători).

EFECTUL TEMPERATURILOR ASUPRA CREȘTERII ȘI DEZVOLTĂRII UNOR PLANTE LEGUMICOLE

Dr. ing. Petru Vărădie

Specia legumicolă	Fenofază	Temperatura optimă	Efectul temperaturilor optime	necorespunzătoare
TOMATE	Răsad 10-16 zile de la răsărire	Ziua 10-14°C; noaptea 8-10°C	Inducția florală	Temperaturile mai ridicate întârzie formarea florilor
	perioada până la plantare	Ziua 16-22°C; noaptea 12-16°C		
	După plantare	Ziua 20-27°C; noaptea 15-18°C	Creștere și fructificare	Temperaturile necorelate cu lumina au efecte negative. Temperaturile critice pentru germinarea polenului și fecundare sunt 15-18°C (pe timp de zi)
	Fructificare	Ziua 18-24°C; noaptea 15-18°C	Germinarea polenului, creșterea fructelor, coacere	
VINETE ȘI ARDEI	Răsad În primele 10-14 zile după răsărire	Ziua 15-17°C; noaptea 14-16°C	Inducția florală	Temperaturile prea scăzute întârzie formarea florilor
	perioada până la plantare	Ziua 19-24°C; Noaptea 14-18°C		
	Creștere Dezvoltare	Ziua 20-27°C	Dezvoltarea generală a plantelor	Temperaturile scăzute influențează negativ asupra creșterilor. Temperatura minimă pentru fructificare este 18-20°C
CASTRAVEȚI, PEPENI GALBENI	Răsad în primele 10-14 zile după răsărire	Ziua 16-20°C; noaptea 15-20°C	Dezvoltare generală a plantelor	Temperaturi de 10°C, mai multe zile consecutiv, pot duce la moartea plantelor. La bostănoase temperatura solului se recomandă să fie cu 2-3°C mai ridicată decât a aerului
	Perioada până la plantare	Ziua 19-26°C; noaptea 16-19°		
	Creștere, dezvoltare	Ziua 20-28°C; noaptea 18-22°C	Germinarea polenului și fecundarea; creșterea fructelor	

ASOCIAȚIA CRESCĂTORILOR DE PORCI A PRINS VIAȚĂ

Săptămâna trecută, mai mulți crescători de porci din județul nostru s-au întâlnit la Direcția Agricolă Arad, punând bazele unei Asociații a Crescătorilor de porci (ACP). Aceasta se dorește a fi o organizație nonprofit, având drept scop reprezentarea și susținerea intereselor crescătorilor de porci.

Potrivit statutului, ACP are un consiliu de conducere format din: Gheorghe Suciu, Sorin Oană, Mircea Cușuleanu, Corneliu Matica, cât și un director executiv (Sorin Sabău) și un președinte (Gheorghe Mihuț).

În ACP se poate înscrie orice persoană care se ocupă cu creșterea porcilor, prin achitarea unei taxe de 500.000 lei, indiferent că reprezintă o societate comercială sau este persoană fizică.

Până la amenajarea unui sediu al ACP, cei interesați pot obține informații de la membrii consiliului de conducere cât și de la serviciul zootehnic al Direcției Agricole Arad.

Prezent la întâlnirea cu agricultorii, Avram Fluieraș, directorul general al Direcției Agricole Arad, crede că înființarea ACP este un pas foarte important făcut de crescătorii de porci din județul nostru („Unirea face forța!”). Comentând puțin cauzele care au pus „pe butuci” zootehnia arădeană, Fluieraș spunea: „S-a ajuns probabil la concluzia că taxele vamale trebuie reduse obligatoriu... ca să importăm carne de porc. ● Din păcate însă, pensionarii noștri nu mănâncă decât o dată pe lună carne de porc, pentru că nu și-o pot cumpăra. ● Ar fi normal ca producătorii de carne de porc să fie și ei vizitați de Curtea de Conturi, pentru că importă carnea la un preț și vând mezelurile la alt preț!”

A mai fost atinsă problema exploatațiilor agricole mixte - situație care urmează să fie reglementată legislativ, chestiuni financiar-contabile etc.

De asemenea, dl. Fluieraș a precizat că Direcția Agricolă va trebui să acrediteze atât exploatațiile agricole cât și specialiștii care le vor conduce (ingineri agronomi, zootehniști, medici veterinari).

În acest context, crearea Asociației Crescătorilor de Porci (ACP) a devenit mai mult decât o necesitate.

C. TRIF

SC EXPERT SA
lichidator al **SC AGROZOOTEHNICA CEALA SA Arad**, anunță vânzarea conform Legii 64/95 prin licitație publică, deschisă, cu strigare a următoarelor active proprietatea **SC AGROZOOTEHNICA CEALA SA: FERMA 5 NĂDLAC**, creștere porcine, activ situat la 1 km înainte de intrarea în Nădlac, jud. Arad, compus din: clădiri, construcții speciale și teren în suprafață de 11.467 mp, având prețul de pornire de 1.369.738.961 lei.
PARCELELE din cadrul activului **BAZA DE PRODUCȚIE**, ÎNSCRIS ÎN CF 53140 Arad, situat în Arad, str. Dumbrava Roșie nr.1, zona industrială: Parcela cu nr. top. 4941/1.1.11/2/4 construcții și teren de 6.097 mp, la prețul de 433.444.770 lei; Parcela cu nr. top. 4941/1.1.11/2/5 construcții și teren de 8.407 mp, la prețul de 548.443.710 lei; Parcela cu nr. top. 4941/1.1.11/2/6 construcții și teren de 8.446 mp, la prețul de 497.671.290 lei; Parcela cu nr. top. 4941/1.1.11/2/7 construcții și teren de 8.340 mp, la prețul de 459.707.400 lei. **Prețurile nu conțin TVA. Licitația va avea loc în data 25 martie 2002, ora 12,00 la sediul societății din Arad str. Dumbrava Roșie nr. 1.** Contravaloarea caietului de sarcini este de 1.000.000 lei. Caietul de sarcini poate fi achiziționat, la sediul societății lichidatoare din Arad spl. Magheru bl.303 sc. B ap.17. Taxa de participare la licitație (nerambursabilă) este de 1.000.000 lei. Garanția pentru înscrierea în licitație este de 10% din valoarea de pornire. Înscrierile, achitarea taxei de participare, achitarea contravalorii caietului de sarcini și depunerea garanției pentru licitație se pot efectua până la data de 22 martie 2002, ora 15,00. Relații la tel. 057/259.740 sau 093-562.433 d-na. Farcaș Adina. Pentru activele neadjudecate licitația se va relua în data de 08.04.2002. (c.a.)

ZECE PAȘI PENTRU RENTABILIZAREA LAPTELUI

1. Primul pas pe care trebuie să-l facă fermierul care dorește să realizeze o afacere bună din producerea laptelui este să știe ce fel de furaje sunt necesare și cum se produc ele la costuri rezonabile și mai ales când se recoltează și cum trebuie conservate fără pierderi de principii nutritivi.

2. Al doilea pas care trebuie să-l facă omul motivat să realizeze o afacere bună din creșterea vacilor este să cunoască necesarul de proteină, energie, vitamine, calciu, fosfor și alte macro și micro minerale pentru întreținerea funcțiilor vitale ale animalelor de diverse vârste și mărimi, pe de o parte, cât este necesarul de nutrienți pentru realizarea unui litru de lapte; pentru asigurarea în continuare a creșterii și dezvoltării organismului (la vacile tinere) și pentru dezvoltarea fătului la vacile aflate în perioade diferite ale gestației, pe de altă parte.

3. Al treilea pas pe care trebuie să-l realizeze producătorul de lapte este să învețe cum se realizează o rație de hrană balansată în toți principii nutritivi pe care-l recomandă cartea și mai ales să se străduiască să o realizeze în întregime.

4. Al patrulea pas este să creadă cu tărie că vaca va da mult lapte numai dacă va ingera maximum de substanță uscată dintr-o rație balansată în principii nutritivi. Sinteza laptelui este direct proporțională cu cantitatea de nutriente ingerate.

5. Al cincilea pas pe care trebuie să-l facă omul nostru este să cunoască capacitatea genetică a animalului de-a transforma furajele în lapte și să-i asigure întregul necesar.

6. Al șaselea pas pe care trebuie să-l cunoască fermierul care dorește să fie rentabil în producerea laptelui este să știe care sunt condițiile de igienă și confort pentru ca animalul să se poată odihni și mai ales să aibe o digestie completă (rumegarea îndelungată).

7. Al șaptelea pas este să se informeze ce structură și dimensiuni trebuie să aibe furajele administrate vacilor pentru asigurarea funcționării normale a rumenului. Multe „necazuri” cu vacile provin din proporția și mărimea necorespunzătoare a particulelor de furaje ingerate (acidoză, șchiop, scăderea laptelui, deplasarea rumenului, lipsa poftei de mâncare etc.).

8. Al optulea pas pe care trebuie să-l facă crescătorul de vaci este să cunoscă toate amănuntele unei reproducții normale și perioada optimă de realizare a acesteia.

9. Al nouălea pas este să cunoască și să respecte cu strictețe normele nutriției vacilor, cu două săptămâni înaintea fătării și trei săptămâni după fătare (aceasta este numită perioada critică pentru sănătatea și mai ales realizarea unei producții mari de lapte).

10. Al zecelea pas pe care este obligat să-l facă producătorul de lapte pentru a fi eficient, este să se convingă, prin studiu, cum se poate realiza îmbunătățirea calității genetice a vacilor din fermă pentru a le face să transforme furajele în lapte cu mai multă eficiență.

Prof. univ. dr. I. VINTILĂ
Universitatea „Vasile Goldiș” Arad

FLORIN PIERSIC sau CURSA CONTINUĂ

Refuz ipostaza de VIP a artistului, victimă a vânătorilor de autografe, schimburi de amabilități, pupături extaziate. Caut să exploatez sensibilitatea și sinceritatea acestuia, chiar într-un context convențional. Nu accept regula unui interviu și las clipa să devină trăire. Riscul asumat mă face puternică, sigură, combativă. Sau răbdătoare, umilă, reticentă.

Gustul ucigaș al iubirii

Ce să-mi propun să aflu, acum, după 33 de ani, de când știu că o carieră artistică se construiește greu?

Florin Piersic nu este un mit. De aceea, îmi spune că nu e un organism căruia să-i dăm ordine. Omul e obosit și fericit după spectacolul serii **„Logodnicele aterizează la Paris”**, publicul i-a răsplătit efortul, l-a potopit cu aplauze, flori, flash-uri, îmbrățișări.

În cabină, lumea sufocă spațiul. **Florin Piersic** e amabil. Rezist cu stoicism și studiez bărbatul neschimbat(?) - așa se vede în lumina reflectoarelor, așa îi este obrazul - încă proaspăt, cu machiaj impecabil.

Apropierea și cuvintele pun în lumină ceva ce știu, ce simt, ce cred:

– Tu ești un rob al publicului. Oamenii nu înțeleg ritmul existenței mele. O boală, o suferință nu se văd. Am jucat actul întâi numai în sudori. Și lumea nu înțelege. Poa' să zică: „Ce păcat, a murit... da, da' n-avea liniște !”...

Acum e momentul unei întrebări care nu-mi aparține: „Ați avea puterea să spuneți: azi, joc pentru ultima oară?”

Privește, surprins, spre noi:

– Da. Sigur. Cum să nu spun, dacă nu mai pot să joc? Tu ce-ți imaginezi, că eu n-am colegi care nu mai joacă? Și-s de vârsta mea sau mai tineri. Dar s-au lăsat, pentru că nu se mai văd în stare să facă asta. Omul vrea să trăiască, nu să moară. Poți să mori pe scenă, să faci infarct ca Bibanu. Nu vreau să mor. Ințelegi? Și sunt presat de timp, tot timpul. Am 66 de ani și lumea mă tratează ca pe un băiat de 25.

Timpul ACTORULUI nu se strecoară, perfid, prin clepsidră

Pentru că **ZEUL** respiră lângă noi, mai caut un răspuns despre cariera în teatru. E direct:

– Nu pot să-ți dau o soluție. Nu pot să sfătuiesc pe nimeni. Și fiul meu s-a făcut actor, fără să-mi spună. Dar, pentru asta, trebuie să ai **FLACĂRĂ**. Să fii un actor printre alții, care n-au făcut nimic, ci au jucat șah... nu... Să ai viață de actor extraordinar... Toți vor să fie actori. Dar, pentru asta, trebuie să ai ceva. Eu recunosc și spun, indiferent ce părere vă fac: eu am fost extraordinar de talentat ! Asta o am în gene, probabil. Și am avut **CULOARE**. **Alexandru Finți** îmi lăuda calitățile, când jucam prințul Mîșkin... Pe mama o îndruma să aibă grijă să nu beau, să nu fumez, să nu pierd nopțile. Legat de „Idiotul”, afirma:„Izvorăște din el atîta sensibilitate, atîta căldură...”

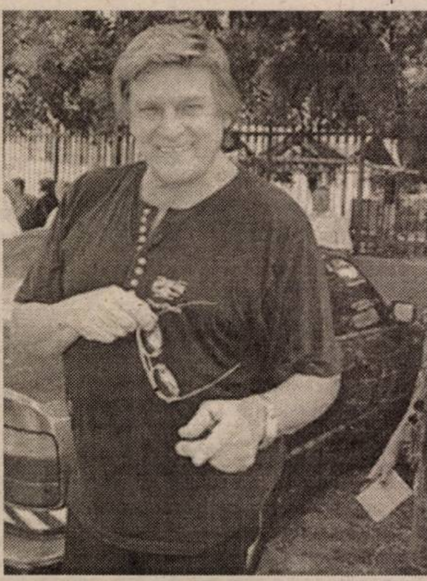

Total deschis, atent la prezența noastră, continuă:

– Eu am jucat roluri grele în „Electra”, „Oameni și șoareci”, „Mașina de scris”, „Dulcea pasăre a tinereții”... Da' ce folos, când trebuia să joc mai mult, mă distribuiau în Cuza Vodă, Avram Iancu... când eu voiam să joc Othello, Regele Lear - personaje puternice, pentru că am **VOCAȚIE.**

Mă privește, înțeleg:

– Am vorbit cu doamna **Marcela Rusu** și îmi spunea: „Florine, tu nici nu știi ce actor ești. Tu habar n-ai ce-i în sufletul tău, ce posibilități ai. Joacă! Tu să joci Regele Lear! Numai **TREZEȘTE-TE** și vino să joci !”

Ochii i se umezesc. Doamna Marcela Rusu, decrepită, îmbătrânită, refuzând de mult să mai apară pe scenă, dispare. Moare în somn.

„Suntem asemenea nisipului clepsidrei, care poate fi timp, numai în cădere”

– Normal că-s speriat. Și nu doresc decât atâta de la admiratori: ia-ți autograful și du-te ! Lăsați-mă să-mi trag sufletul. Că nu se mai poate. Eu nu mai am **TIMP** să trăiesc. Timpul meu... nu mai am douăzeci de ani... sunt un om la 66 de ani. Mi-am pierdut familia: sora, mama, tata. Îi mai am pe soția mea și pe cei doi băieți. Trebuie să am și grija lor. Or eu joc și dau publicului atât de mult, dar el nu înțelege... Că și tu ești un **OM** ca și ceilalți, că și tu trebuie să respiri, să trăiești, să fii singur. Nu poți să fii numai al publicului.

Vorbește ca om sau ca actor ? Cu patimă:

– Florinel, fiul meu, mi-a spus că jumătate din viața mea am trăit-o muncind..., că a rămas ceva după mine: „Da' , nu te supăra, tată, când n-ai să mai fii, toți vor arunca pozele alea, pentru că asta este...” Nu le aruncă. Dar am exemple cu **Amza**, cu **Cotescu**, cu **Caragiu**... Are dreptate, când n-ai să mai fii, o să spună: „Da' sigur c-a murit, dacă n-avea liniște să se odihnească...”

Să mai întreb a cui e vina: a lui sau a noastră?

– Dovadă că vorbesc cu voi de 20 de minute...

Orgolioasă, zic:

– O dată în viață, am pus mâna pe sufletul Dumneavoastră!

Îmi mulțumește iarăși pentru trandafirul galben.

Plecăm. Tăcuți. Fascinați. Umani.

◆◆◆

Această lecție trăită, unică și irepetabilă, prima și ultima din cariera mea de profesoară și mentor, este într-o clipă de grație a elevului meu, Radu Vulpe, tânărul aspirând spre stele. Să-i fie întâlnirea cu **Florin Piersic** lumină în drumul spre **ARTĂ !**

MONICA LAȚCOV

LITERATURA CA TERAPIE

Impresionant travaliul literar al lui Nicolas Red! Un autor a cărui biografie este decisivă în formarea sa ca scriitor. Țintuit la pat de 27 de ani, în urma unui accident, fostul proiectant s-a refugiat în lumea infinită a cuvântului scris. Poate doar în momentul în care lumea exterioară ni se refuză în chip fatal și iremediabil, deschidem ochii spre lumile dinlăuntrul nostru. Este ceea ce a făcut Nicolas Red, găsind în propria literatură un refugiu.

În anul 1999, publica două romane: „Cometa vie” (Editura „Mirador”) și „Ultimii deconservați” (Editura „Viața arădeană”). Anul trecut cele două romane sunt republicate, de data aceasta la propria sa editură, „Nicolas Red”. Prin grija și strădaniile rudelor, scrierile lui Nicolas Red au ajuns să vadă lumina tiparului. Am aflat, cu surprindere, că în ciuda enormelor dificultăți pe care le întâmpină în actul scrierii, Nicolas Red mai are „la sertar” încă alte trei romane.

Ultima sa carte este un volum de versuri. Intitulat *„Minunatele femei”*, apărut tot la editura autorului, volumul conține 59 de poeme, tot atâtea incursiuni în inepuizabilul univers al dragostei. Nicolas Red surprinde, în versuri, femeia în diversele ei ipostaze - feciorelnică, iubită înfocată, consoartă, surprinde iubirea în diversele ei faze - începutul timid, pasiunea, fatalul final. Sunt și poezii ale iubirilor posibile, imaginate, pierdute („Tergiversări”) sau poezii în care ironizează femeia „flușturatică” („Nimfomana”, „Uneia”).

Nicolas Red scrie cu dezinvoltură. Acea dezinvoltură care nu neglijează rima, ritmul, ci se manifestă în alegerea cuvintelor. Autorul nu are nici o inhibiție în fața cuvintelor, mixând arhaisme cu neologisme, preluând cuvinte din cele mai diverse registre de limbaj. Iată câteva exemple:

„Așa că nu mai zăbovi / Și *suspiciunea* las-o”

„Conduși cu tact de feromoni
Ne-am dus cu gândul doar
la fapte
În *miez de noapte*”
„O viață-ntreagă-am *depănat*
***Realizări, proiecte,* glume**
Valuri cu spume”
***„Subconștienți* am conceput**
o *sfântă armonie*”
(subl. n.)

Aceste alăturări inedite de cuvinte și expresii dovedesc o oarecare libertate de mișcare a autorului în limbajul poetic. Chiar și în a sa „ars poetica” („Poezia”) Nicolas Red dă dovadă de aceeași libertate: „Cum creezi o poezie? / Nu-i facil s-o întocmești, / E o grea filosofie, / Până-i gata tot muncești.”

NICOLÁS RED
MINUNATELE FEMEI

Editura „Nicolás Red”

În poezia care dă titlul volumului - „Minunatele femei”, autorul oferă cheia acestei cărți. După o înșiruire a locurilor comune despre „sexul frumos”, poetul ajunge la concluzia că „Orice s-ar spune, ELE rămân minunatele femei!”

Poate pe cât de impresionantă este munca lui N. Red, pe atât este de admirabil răspunsul comunității la eforturile scriitorului. Pe prima pagină, autorul mulțumește celor care l-au sprijinit în apariția acestui volum. Sunt nu mai puțin de 60 de reprezentanți ai unor firme arădene! Oameni care au înțeles că, în acest caz, literatura nu este un moft, ci o necesitate, chiar o terapie.

CĂTĂLINA LATU

„SAKADATextraSENSORial”

NESCAFE prezintă în 15 martie, orele 20,00, la Teatrul de Stat Arad, „SAKADATextraSENSORial” - un spectacol de teatru unplugged neconvențional.

Spectacolul „SAKADATextraSENSORial” are la bază un limbaj ce depășește convențiile muzicale și teatrale. Cei 7 SENOR reușesc cu ajutorul sunetelor produse prin percuție să creeze imagini tragic-comice. Spectacolul are dinamism în primul rând datorită actorilor, dar și a luminilor speciale, laserelor și prezența unor secvențe bogate vizual prin folosirea de mijloace cinematografice (camere video, videoproiectoare). SENSOR refuză orice gen de catalogare fiind prin excelență un spectacol de teatru unic.

Sensor are peste 100 de apariții în diverse concerte, ultimul lor spectacol desfășurându-se în deschiderea „Festivalului Internațional de Film de Dragoste de la Mons” din Belgia 2002.

Premiul VIP EXPLOSIV pentru Cel Mai Originar spectacol de Teatru 2001 câștigat anul trecut pentru acest spectacol este o dovadă în plus că trupa SENSOR își propune să creeze din fiecare apariție a sa adevărate show-uri caracterizând stilul practicat - percuție pe instrumente neconvenționale. Spectacolul „SAKADATextraSENSORial” dorește să familiarizeze publicul cu un univers de mișcare cu totul special care să dezvăluie spectatorilor o lume a zgomotelor și a tăcerii a cărei unică soluție de comunicare rămâne gustul, lumina și sunetul.

ȘCOALA NR. 20 A ÎMPLINIT 30 DE ANI

Școala cu clasele I-VIII nr. 20 din Arad a împlinit 30 de ani de la înființare. La festivitatea prilejuită de acest eveniment au participat: prof. Pavel Sârbu, inspector general al Inspectoratului Școlar Arad, prof. Cornel Crișan, inspector pentru probleme educative, prof. Cristian Moisescu, consilier județean, actuali și foști profesori ai școlii, absolvenți, elevi și părinți.

Această instituție de învățământ a fost inaugurată în 25 martie 1972. La deschiderea festivă de atunci au luat parte prof. Petru Clepe director, alături de prof. Ana Teichert, director adjunct, prof. Vasile Popovici și prof. Augustin Băeșan, director adjunct.

Foto: AL. MARIANUȚ

La început, în acest spațiu, a funcționat Liceul real-umanist nr. 4, cu profil român-german. În august 1977, Liceul nr. 4 se transformă în Liceul industrial nr. 2 prin plecarea secției germane. În 1980, clasele de liceu fuzionează cu Liceul Agricol, părăsind școala. De atunci clădirea de pe strada Posada nr. 19 a rămas ceea ce este și astăzi, Școala cu clasele I-VIII nr. 20.

Sâmbătă, la 30 de ani de existență, a fost un minunat prilej de sărbătoare marcată printr-un program artistic cu cântece și dansuri (coordonate de prof. Vicol Iulian, prof. Hortensia Jucotinschi, director prof. Constanța Clej și prof. Maria Bâscă).

Consiliul de administrație al Inspectoratului Școlar a hotărât atribuirea câtorva diplome de excelență. Prima diplomă aparține Școlii nr. 20 și colectivului cadrelor didactice pentru efortul depus în 30 de ani de existență. Au mai fost acordate diplome de excelență pentru activitate și merite deosebite depuse în slujba învățământului românesc: prof. Petru Clepe, fost director, prof. Maria Bucur, fost director adjunct, fost inspector școlar-general, prof. Augustin Băeșan, fost director adjunct, prof. Ioan Popa, director adjunct, prof. Octavia Hoară, director adjunct, prof. Mihai Mazilu, director adjunct, prof. Hortensia Jucotinschi, director adjunct și prof. Mihai Pădureanu, director. Pe lângă aceste diplome, înmânate de prof. Pavel Sârbu, inspector școlar general, s-au adus elogii școlii și urări de bine cadrelor didactice de aici.

FIRA RĂZMAN

Despre accidentul vascular cerebral, cu dr. Sanda Ioncu Deme

„ÎN NEUROLOGIE SUNT MOMENTE CÂND ESTE FOARTE GREU SÃ SPUI ADEVÃRUL!”

Dr. Sanda Ioncu Deme, medic primar Neurolog și doctor în medicină, este șefa disciplinei de Neurologie a Facultății de Medicină din cadrul Universității de Vest „Vasile Goldiș” Arad. Cu o bogată activitate științifică la activ, concretizată prin teza de doctorat, lucrări publicate în reviste de specialitate, lucrări comunicate și publicate în volume de rezumate, lucrări comunicate la congrese, conferințe, simpozioane, mese rotunde naționale și internaționale, precum și prin monografii și studii publicate în coautorat, dr. Sanda Ioncu Deme întrunește premisele celui mai potrivit interlocutor pentru subiectul propus de noi. Este vorba de accidentul vascular cerebral, numit de unii „boala secolului”, care face, conform statisticilor, din ce în ce mai multe victime.

- Ce sunt, pe înțelesul tuturor, accidentele vasculare cerebrale?

- Accidentul vascular cerebral este o boală acută a creierului, care se produce prin obstruarea unui vas important sanguin din creier sau prin spargerea acestui vas. Întotdeauna această tulburare apare pe un vas anormal, patologic, un vas afectat de ateroscleroză sau cu diametrul îngustat, în anumite condiții.

- La ce condiții vă referiți? Care este, de fapt, cauza acestei tulburări?

- Cauza nu poate să fie predictibilă. Uneori se incriminează stresul, alteori hipertensiunea arterială, dar nu toate crizele hipertensive fac un accident vascular cerebral, iar gravitatea accidentului vascular este în funcție de cât este întinsă leziunea, de localizarea ei, pentru că sunt leziuni, de exemplu, la nivelul trunchiului cerebral, care pun în pericol viața încă din primele ore.

- Sunt frecvente aceste accidente cerebrale vasculare?

- Din păcate, în ultimul timp recrudescența cazurilor de accidente vasculare cerebrale a crescut îngrijorător de mult. La fel ca și patologia vasculară cardiacă, accidentul vascular cerebral ocupă, la ora actuală, mai ales în județul Arad, printre primele locuri în privința morbidității. Pentru zona de vest, bolice cerebro-cardio-vasculare sunt pe primul loc. Surclasează chiar cancerele. Explicația pentru acest fenomen, mult crescut în vestul țării, ar fi că ducem o viață mai de tip occidental, față de celelalte regiuni ale țării, cu mai mulți factori de stres.

- Sunt mai predispuse femeile decât bărbații la acest tip de accidente cerebrale?

- Dimpotrivă. Accidentul vascular hemoragic este mai frecvent la bărbați. Femeia, până la vârsta de 45 - 50 de ani, până la intrarea în menopauză, este apărată de estrogeni. Acești hormoni, s-a demonstrat, fac o protecție pentru bolile vasculare cerebrale. În ultimul timp s-a dovedit că estrogenii nu numai că fac această protecție a vaselor, dar fac și o protecție a funcțiilor psihice. Este constatat și deja dovedit că tratamentele cu estrogeni sunt foarte eficiente în tratamentul bolilor cognitive.

- Dar administrarea de hormoni nu este o „armă” cu două tăișuri?

- Bineînțeles, este de discutat, fiindcă administrarea de estrogeni poate să aibă și alte efecte, cum ar fi tumorile canceroase, la nivel mamar sau la nivelul organelor genitale, la nivelul ovarelor, al uterului, dar o protecție cu doze mici de estrogeni nu este contraindicată.

- Se pot preveni cumva accidentele vasculare cerebrale?

- Prevenția este destul de delicată. Adică... este prevenția generală pentru orice boală. Omul ar trebui să ducă un ritm de viață regulat, să facă controale preventive cel puțin o dată sau de două ori pe an la medicul de familie, să aibă o alimentație regulată, să fie ferit de stres...

- Pacienții își revin complet în urma unui accident vascular cerebral?

- Există tratamentul de recuperare a accidentului vascular cerebral, care la ora actuală este foarte bine cuantificat. Este necesar, în primul rând, un tratament corect în condiții de spital. Faza acută durează trei săptămâni, de obicei pacientul este paralizat, iar dacă este afectată și partea dreaptă, are și tulburări de limbaj. Pot să vă spun că la accidentul hemoragic mortalitatea este foarte mare, evoluția fiind incertă în timp ce la un accident vascular ischemic, prognosticul și evoluția sunt mai bune. După ce se termină faza acută de spitalizare, este obligatoriu să se facă recuperare. Ea are două aspecte: fizică și cognitivă. Există posibilitatea ca un tratament corect de recuperare să redea bolnavul societății. Este foarte important ca pacientul să conștientizeze că trebuie să lupte pentru această recuperare. Nu este suficient efortul familiei, trebuie și un astfel de cadru... La noi, în Arad, din păcate nu există nici o unitate de recuperare.

- Totuși, unde se fac acestea?

- Se fac la Spitalul municipal, prin serviciul de fizioterapie al acestuia, dar nu există o unitate specializată în Arad sau în județ care să aibă un serviciu de recuperare exclusiv pentru pacienții cu leziuni vasculare cerebrale.

- Ce șanse sunt ca asemenea accidente să se repete la aceeași persoană?

- Este ceea ce se cheamă recidivă și se produce când pe același vas are loc o nouă leziune. Însă este absolut aleator. Există pacienți disciplinați, care își iau tratamentul corect, sunt bine îngrijiți în familie și tot fac recidivă. Dar sunt și care au făcut odată un accident vascular, ba chiar au fost operați pentru un anevrism cerebral și nu-l mai repetă. Spun asta din experiența mea de neurolog de aproape 18 ani.

- Cât face Dumnezeu și cât face doctorul în neurologie?

- Dumnezeu este peste tot. Deci și în Neurologie. Neurologia nu trebuie privită cu pesimism. Aici nu este numai comă, numai moarte, numai sfârșit. Dumnezeu este aici întotdeauna. Am avut o pacientă, de pildă, de 26 de ani, care avea și copil, un soț căruia i-a fost foarte greu să suporte ceea ce se întâmpla și chiar și pentru mine a fost greu să-i spun că mai are de trăit doar câteva ore. Sunt momente, în această profesie, când ți-e foarte greu să spui adevărul...

- Există simptome care pot prevesti un posibil atac cerebral?

- Oamenii ar trebui să știe că la scăderea forței musculare pe jumătate de corp, la durerile de cap persistente, la apariția unor crize de epilepsie, trebuie să ceară de urgență prezentarea la medicul neourolog. Indiferent de vârstă, la primele semne care apar, omul trebuie să se prezine la medic. Să nu neglijeze. Sunt mulți care vin tardiv. Spun că nu și-au simțit jumătate de corp de trei zile, dar au crezut că le trece. Dacă veneau la început, leziunea nu evolua.

Discuție consemnată de
EUGENIA BĂRDAȘ

MINTEA ARE PUTEREA DE A VINDECA

Unul dintre motivele pentru care substanțele de tip placebo au efect în unele cazuri la fel ca și un medicament adevărat ar putea fi faptul că în ambele cazuri este stimulat un mecanism neural, se arată într-un studiu apărut în revista American Association for the Advancement of Science (AAAS). O echipă de cercetători suedezi și francezi a folosit tehnica tomografiei cu emisie de pozitroni pentru a monitoriza modul în care voluntarii participanți la experiment reacționau la senzații de fierbinte (dureros) și cald (blînd), după ce primiseră în prealabil un medicament opioid, un substitut placebo sau nici un fel de tratament. Cercetătorii au constatat că cei care primiseră medicamente și placebo receptau mai puțină durere, în ambele cazuri înregistrîndu-se o activitate cerebrală mai ridicată în aceeași zonă a creierului, ACC. De asemenea, a existat o legătură între cît de mult a activat zona substanța opioidă și cît de bine au răspuns la durere subiecții care primiseră placebo. Atenuarea durerii prin placebo pare a fi un fenomen dependent de procesul complex cognitiv, cum ar fi analiza unei amenințări într-un context anume, speranțele puse într-un tratament și dorința de slăbire a durerii. Faptul că efectul este același ca și atunci cînd acționează o substanță anume arată că în creier este activată aceeași zonă, numai datorită puterii psihicului, estimează medicii.

Lămpile cu ultraviolete dublează riscul de apariție a cancerului de piele

Folosirea lămpilor cu ultraviolete pentru bronzare artificială dublează riscurile de apariție a cancerului de piele, afirmă cercetătorii americani într-un studiu apărut în revista Journal of the National Cancer Institute. Factorul de creștere a riscului este de 2,5 ori pentru epiteliomul spino-celular și de 1,5 ori pentru epitelomia baso-celulară, cele două forme foarte curente de cancer de piele. Riscul crește cu încă 10-20 la sută pentru fiecare deceniu suplimentar de bronzare artificială. Studii precedente au demonstrat impactul lămpilor cu ultraviolete asupra unui alt tip de cancer de piele, melanomul.

MEDICUL VÃ RÃSPUNDE!

☐ **R. N., 29 ani, Arad**. O scădere ponderală rapidă (reducerea grăsimii organismului la nivele extreme, într-o perioadă de timp scurtă) poate să altereze activitatea hipotalamusului, determinând tulburări hormonale: lipsa ovulației, absența menstruației. Efectul este complet reversibil prin câștigul în grăsime. Atenție, femeile care fac exerciții fizice până la punctul în care apare amenoreea (supresia menstruației) pot pierde din masa osoasă într-un ritm crescut (mai mult de 4% pentru fiecare an de amenoree) și suferă mai mult fracturi de efort. Dacă amenoreea durează mai mult de doi-trei ani, demineralizarea osoasă poate fi ireversibilă și osteoporoza precoce devine o realitate. Ca o concluzie, regimul de slăbire trebuie făcut sub îndrumarea medicului specialist.

☐ **D. P., 65 ani, Arad**. Cauza bolii Alzheimer (degenerare cerebrală) este subiectul unor cercetări intense. Boala este sigur genetică și se presupune că există mai mulți factori de mediu declanșatori, activatori ai genei. În boala Alzheimer debutul este progresiv, cu ușoară scădere a memoriei recente, a abilității de a rezolva problemele. Persoana bolnavă devine înceată, neîngrijită, confuză, anxioasă, deprimată, apatică, își pierde vioiciunea și poate avea halucinații. În stadiile avansate toate puterile mentale sunt pierdute și persoana bolnavă nu știe cine este și unde se află. Moartea, datorată malnutriției, infecțiilor și altor complicații ale imobilizării la pat, pot apărea în zece ani de la debut, în cazurile severe. În ale cauzri, demența este relativ ușoară și supraviețuirea mai lungă. Tomografia computerizată și rezonanța magnetică nucleară pot detecta boala.

Pagină realizată de
dr. **MARIA FILIMON**

☐ **Nicu, 31 ani, Arad**. Giardioza este o boală parazitară a intestinului, determinată de protozoarul flagelat giardia intestinalis (giardia lamblia) caracterizată clinic prin lipsa poftei de mâncare, crampe abdominale, diaree sau constipație, meteorism (balonare), malabsorbție, scaune grăsoase, scădere în greutate, erupție cutanată (uneori) etc. Giardia intestinalis are două forme: una activă (trofozoid) care parazitează intenstinul subțire și apare în scaun doar în diaree profuză și o formă chistică, care se găsește în fecale, reprezentând stadiul infecțios al parazitului.

Lambliaza are o răspândire universală, rezervorul de paraziți fiind omul. Eliminarea chisturilor se face în revărsări succesive, cu eliminare fecală intermitentă, ceea ce impune pentru diagnostic efectuarea a trei examene coprologice succesive. Dar nu este exclusă și existența unui rezervor animal de giardia.

După unele cercetări, persoanele din grupa sanguină A (II) sunt mai receptive la infestarea cu giardia. Transmiterea se face pe cale fecal-orală, cel mai frecvent prin ingestia de apă contaminată, de alimente contaminate și prin mâini murdare.

Infestarea cu giardia nu este urmată întotdeauna de manifestări clinice. Există și purtători asimptomatici. Incubația bolii este de două-trei săptămâni. O infecție diareică cu scaune fetide, cu balonare abdominală și emisie de gaze sugerează cel mai mult o lambliază. Se poate asocia, așa cum spuneam, și cu o urticarie. Eozinofilele crescute în sânge (până la 10%) se pot întâlni în 1/4 din cazuri.

Boala se poate croniciza, cu perioade de exacerbări și de relativă liniștire, examenul radiologic relevând o inflamație cronică a mucoasei intestinale.

Tratamentul medicamentos trebuie făcut numai de medic. Trebuie evitată orice apă de băut suspectată de a fi contaminată cu chisturi de giardia. Beți doar apă fiartă și răcită. Evitați consumul de fructe și vegetale nespălate.

PROCTOLINE
centrul medical proctologic

PROCTOLINE
oferă posibilitatea tratării de:
hemoroizi
fisuri anale

Nu este necesară spitalizarea, viața personală și activitatea profesională nefiind afectate. Tratamentul nu necesită pregătire preoperatorie (clismă etc.). Beneficiați de un tratament modern practicat cu succes în țările occidentale.

„FĂRĂ OPERAȚII!

Responsabilitatea deplină a rezultatelor

TIMIȘOARA 056 221.219
BUCUREȘTI 01 311.19.69 BAIA MARE 062 220.103
BRAȘOV 068 333.985 IAȘI 032 261.818

PASIONAȚI DE MATEMATICĂ

De curând, a avut loc la Lugoj concursul interjudețean de matematică „Traian Lalescu". Au participat cei mai buni elevi-matematicieni din județele Hunedoara, Caraș-Severin, Timiș și Arad. Și, din nou, ne putem mândri cu arădenii noștri - Radu Băltean (clasa a V-a, Școala generală nr. 5), Călin Popa (clasa a IX-a) și Florin Bătăran (clasa a X-a), ambii de la Colegiul Național „Moise Nicoară" au obținut Premiul I la acest prestigios concurs. Să vedem, însă, ce se ascunde în spatele „laurilor"...

Multă muncă, dar și multă pasiune

Toți cei trei, deși de vârste diferite, au mărturisit că rareori trece o zi fără matematică. Și, la fel, toți trei au spus că o fac cu plăcere, că nu i-a obligat nimeni să rezolve probleme sau să-și bată capul cu exerciții. Florin este convins că **„dacă cineva ar fi închis într-o cameră și obligat să facă matematică, nu ar ieși nimic"**. Cu alte cuvinte, la fel ca în orice domeniu, performanța se atinge prin muncă, însă o muncă izvorâtă din pasiune.

Micuțul matematician și nemulțumirile tatălui său

Radu Bălteanu este doar în clasa a V-a, la Școala Generală nr. 5 și la clasă învață matematica cu prof. **Gheorghe Iov**. A luat Premiul I la „Traian Lalescu" iar anul trecut, la concursul „Canguroo" a obținut un punctaj apropiat de maxim. Matematica îi place din clasele (și mai) mici, dar și engleza și româna se numără printre materiile lui preferate. În timpul liber, face karate și aeromodelism. Dacă îl întrebi „ce vrea să se facă" îți spune că „inginer, ca tata". De altfel, tatăl său se ocupă de pregătirea lui la matematică. Un tată care e mereu la curent cu problemele lui Radu, care își exprimă nemulțumirea de părinte față de cum sunt tratați copiii cu succese. Tatăl său ne-a evocat festivitatea de premiere, de la Arad, făcută în grabă, la care nici o oficialitate nu a catadicsit să se arate...

Bălteanu Radu

În cantonament pentru „națională"

Pe **Florin Bătăran** și **Călin Popa** i-am „smuls" dintre culegerile de probleme, pentru a ne povesti câte ceva. Acum, ei sunt într-un „cantonament" de două săptămâni, timp în care se pregătesc pentru etapa națională a Olimpiadei de matematică. Adică, șase-șapte ore de muncă pe zi.

Bătăran Florin

La concursul de la Lugoj, a fost mai... palpitant decât în anii trecuți. De obicei, rezultatele se anunță în seara de după concurs, însă, de data aceasta, participanții nu au știut nimic până la festivitatea de premiere de la final. Suspans, strigăte de bucurie...

I-am întrebat cum se pregătesc, dacă au „materialul" necesar. Am aflat că, la acest nivel, culegerile se găsesc greu. De obicei, profesorii fac rost de ele, însă se pot cumpăra la concursuri. Florin chiar se gândea că din banii primiți la „Traian Lalescu" pentru premiu (2.000.000 lei) se va aproviziona cu culegeri la „Națională". De curiozitate, au „navigat" pe Internet, pe site-urile cu concursurile americane de matematică. **„Americanii au un sistem diferit. Rezolvarea problemelor se bazează mai mult pe logică, trebuie să-ți «pice fisa»**, ne explică ei. Lui Călin i-ar plăcea mai mult acest sistem. Florin și-ar dori un „amestec" între cele două. **„M-am obișnuit cu sistemul nostru și nu am nimic împotriva lui"**.

Sigur că, între ei, vorbesc și despre matematică - mai aprins, atunci când se contrazic. Însă prietenii lor nu sunt neapărat „creiere" în ale matematicii. **Florin**: „Ar fi o prostie să avem un club exclusivist." **Călin:** „E normal să vrem să știm ce gândesc și cei dinafară". Pe lângă matematică, pe Florin îl mai pasionează fizica și engleza, iar pe Călin fizica și informatica. Dacă Florin a obținut până acum de două ori **Premiul III** și un **Premiu II** la Naționala de matematică, Călin este nou în competiție, venind de pe „baricadele" fizicii; anul trecut a luat **Premiul III** la naționala de fizică. În rest, sunt tineri absolut normali - merg în tabere, se uită la televizor, ascultă muzică, na-vighează pe internet. Discotecile sau barurile nu le frecventează, pentru că, pur și simplu, nu-i atrage, nu e un mediu care să le placă.

Popa Călin

Pe viitor - tot matematică

Cu toate că majoritatea elevilor noștri „doxați" iau calea Statelor Unite, pentru studiile universitare, Florin vrea să continue cu Facultatea de Matematică la Timișoara, Cluj sau București. Și apoi, să fie „prof" de „mate". Poate - o vreme - nu l-ar deranja un masterat „afară"... Călin, însă, se gândește la viitorul „de peste ocean". Poate în Calculatoare, poate în Matematică. Își dorește o carieră în matematică, cercetarea în acest domeniu i se pare fascinantă. De ce „afară"? **„Ești mai apreciat, ești mai bine plătit. O diplomă universitară, acolo, chiar înseamnă ceva"**, spune Călin.

Acest articol nu se putea încheia fără mulțumirile premianților, adresate profesorilor Octavian Potocean, Wilhelm Portal și Gheorghe Iov, părinților, care îi sprijină și îi încurajează.

CĂTĂLINA LATU

O raritate în lumea muzicii

UNORA LE MAI PLACE JAZZ-UL

Priza la public a jazzului este scăzută, în comparație cu alte genuri muzicale, ca house, hip-hop, pop. Totuși, mai sunt tineri în România care fac jazz, și o fac cu tot mai mult profesionalism, în ciuda greutăților pe care le întâmpină. Și dacă acești tineri sunt din Arad, e un motiv în plus de bucurie pentru noi.

De la RAM la Steps Ahead

Pași înainte. Ultimul pas al trupei de jazz **Steps Ahead** a fost concertul de vineri seara din **Clubul „Frontiera"**. Mai bine de două ore, au cântat jazz, improvizând pe partituri celebre, ca „My Funny Valentine", „Donna Lee", „Impressions" ș.a.

Cum a început totul? În iarna lui 1997, Marcel Moldovan, Attila Frnda și Radu Panici erau la Palatul Copiilor, la diverse cercuri. Profesorul Vicol Iulian a primit programul „Festivalului Sărbătorilor de Iarnă" și le-a spus: „Băieți, în seara asta cântați". **„Am repetat vreo oră și seara am cântat, pentru prima dată în fața publicului. Era piesa «Hount Dog»**, își amintesc Radu și Atti. Pe atunci trupa se numea RAM, de la inițialele celor trei membri. Au urmat participări la Festivalul de la Năvodari (1998, 1999, 2001). În 1999, la Festivalul „Ursulețul de aur" de la Baia Mare, trio-ul ia premiul II, iar în 2000 și 2001 - urcă pe primul loc.

„La început cântam rock vechi", spune Radu, **„însă jazzul a fost întotdeauna pasiunea noastră."** Așa că ascensiunea a continuat. În anul 2001 trupa își schimbă formula, devenind **Steps Ahead**. În același an participă la Festivalul „Flori în orașul florilor" (Timișoara) și la reputatul Festival de la Brașov - „Jazz internațional", unde iau locul I.

Tot în 2001 în luna decembrie, Steps Ahead cântă la Festivalul DeFest de la Timișoara, în deschiderea concertului lui Ovidiu Lipan Țăndărică.

„Omul orchestră"

Toți membrii trupei sunt muzicieni serioși, care își fac treaba cu profesionalism. **Marcel Moldovan** este elev în clasa a X-a la Liceul de Artă „Sabin Drăgoi" (secția Percuție), **Sergiu Bacoș** învață la aceeași școală, secția Trombon, iar saxofonistul **Lucian Nagy** a absolvit și el Liceul de Artă. **Attila Frnda** și **Radu Panici** sunt în prezent studenți, la „Inginerii", cum le place lor să spună.

Atti a început pianul la 13 ani. Apoi, brusc, a trecut la chitară bas. Mai cântă la pian și acum, însă doar așa, pentru el; **Radu** pare „omul orchestră". Din clasa întâi cântă la acordeon, la Palatul Copiilor, în orchestra folclorică. Nu s-a îndepărtat de folclor, iar acum cântă la contrabas în ansamblurile „Zărandul" și „Doina Mureșului". La Steps Ahead are în mână chitara.

„Să răzbați printre dance, hip-hop...

E greu, sunt de acord Radu și Atti. Însă merită. **„Încercăm să nu facem concesii. Toată lumea asta face. Noi încercăm să prezentăm publicului și acest gen - jazz - foarte puțin mediatizat la noi"**, explică ei. Pe lângă slaba apreciere de care „se bucură" genul din partea marii mase de ascultători, mai sunt și alte greutăți: partiturile sunt puține și scumpe, festivalurile rare. I-am întrebat de unde își iau, totuși, partituri, imprimări, care în comerț sunt inexistente. **„De la «Pacifiști» de acasă, de la Cornel Moldovan, de la alți pasionați"**, am aflat. Băieții ne-au povestit cu entuziasm de generozitatea acestor oameni, care au colecții remarcabile acasă, strânse de-a lungul anilor. Pasionații de jazz formează o comunitate (re)strânsă și având o preocupare febrilă de a fi mereu informată. Una din amărăciunile tinerilor jazzmani este lipsa unei școli de jazz, a unui mod organizat și structrat de a învăța. **„Sunt valori la noi, însă trebuie tu, de unul singur, să mergi la ei, să-i tragi de mânecă. Dar sunt foarte generoși, e adevărat"**, spune Radu.

„Noroc cu «Frontiera»"

Băieții de la Steps Ahead sunt niște fideli ai Filarmonicii arădene. Însă, în jazz, unde informația „pe viu" e atât de prețioasă, ei se consideră norocoși că, în „Frontiera", au putut să-i asculte pe Johnny Răducanu, Anca Parghel, Garbis Dedeian, Mircea Tiberian, „greii" jazz-ului românesc, între care se vor număra, cu siguranță, și ei.

CĂTĂLINA LATU
Foto: ONORIU FELEA

LECȚIA DE INTERNET

Începând cu acest număr al ziarului nostru inaugurăm apariția unui nou set de informații, note, comentarii despre ceea ce numim generic Internet.

Cei care au sugestii, opinii cu privire la conținutul acestui grupaj care va apare o dată pe săptămână ne pot scrie pe adresa redacției, BD Revoluției nr. 81 (Lecția de Internet) sau pe Internet la: adevarul@arad.ro.

... Istoria Internetului

Deși pentru unii dintre cititori acestui articol, termenul de „Internet" nu mai prezintă nici un mister, voi încerca totuși să explic ce este această rețea și mai ales de ce este atât de importantă, urmând ca de săptămâna viitoare să începem prezentarea efectivă a unor pagini web care, sperăm noi, vă vor fi utile.

Istoria Internetului, deși sub acest nume va apărea mult mai târziu, începe în 1966, odată cu crearea Agenției pentru Proiecte de Cercetare Avansată (ARPA). Obiectivul agenției era crearea unei rețele de comandă a trupelor SUA, care să poată rămâne operațională chiar și în cazul unui atac nuclear (de unde se vede că multe lucruri bune apar din rațiuni militare). Rețeaua a fost denumită ARPAnet și a fost operațională în 1969, când lega 4 calculatoare din laboratoarele unor universități. Agenția ARPA a finanțat proiecte de cercetare în domeniul rețelelor ale universităților americane, pe baza cărora s-a dezvoltat rețeaua. Realizarea „practică" a rețelei a fost încredințată firmei BBN (construcția subrețelei de comunicație). S-a hotărât ca subrețeaua să aibă ca router-e minicalculatoare IMP Honeywell DDP-316 special modificate, conectate prin linii telefonice de 56 Kbps închiriate de la diverse firme de telefonie. Fiecare nod al rețelei era format dintr-un calculator gazdă și un IMP (Interface Message Processors) aflate în aceeași încăpere. Pentru a spori siguranța comunicării, fiecare IMP era conectat cu alte două. Inițial, APRAnet a funcționat experimental prin conectarea a patru universități, iar în câțiva ani s-a extins pe întreg teritoriul SUA. În 1983, ARPAnet a fost divizată în două sisteme distincte: MILNET (rețea destinată operațiunilor militare) și ARPAnet.

Rețeaua ARPAnet a arătat cercetătorilor cât este de utilă comunicarea rapidă între echipele de cercetători aflate în diverse orașe ale SUA și s-a dorit conectarea cât mai multor universități. Procedura de conectare era restrictivă deoarece rețeaua ARPAnet era finanțată de ARPA (adică, pe scurt, de Pentagon). La sfârșitul anilor '70, din inițiativa Fundației Naționale de Știință (NSF), a demarat proiectul de conectare a universităților care nu aveau contract de colaborare cu APRA. Inițial, au fost oferite servicii de poștă electronică. În 1986 a fost creată o subrețea care conecta șase centre de supercalculatoare din șase orașe americane, fiecare supercalculator conectat fiind legat de un minicalculator LSI-11 (FUZZBALL), numit și „fratele mai mic". Fuzzball-urile au format subrețeaua la care au fost conectate, în timp, 20 de rețele regionale. Rețeaua a fost denumită NSFNET.

La mijlocul anilor '80, rețelele ARPAnet și NSFNET au „fuzionat" și, odată cu mărirea exponențială a numărului cererilor de conectare, lumea a început să perceapă colecția de rețele ca fiind o uriașă conexiune de rețele. Putem spune că este momentul nașterii rețelei Internet. Aceasta cuprindea, în 1990, 3000 de rețele și 200.000 gazde pentru a ajunge astăzi la câteva zeci de mii de LAN-uri și milioane de gazde. Expansiunea spectaculoasă a rețelei a început în 1992, după ridicarea interdicției de a desfășura activități comerciale pe Internet și odată cu apariția WWW.

Această rețea s-a extins datorită conceptului de sistem deschis, care stă la baza ei. Odată cu extinderea rețelei și a creșterii posibilității de acces a din ce în ce mai multor oameni la resursele acesteia, comunitatea de afaceri internațională a descoperit că Internetul poate fi un alt mediu de dezvoltare a relațiilor comerciale.

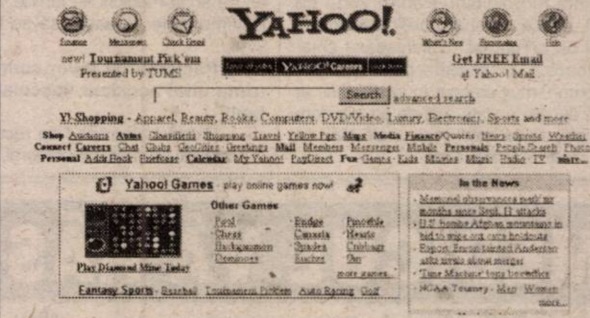

Internet-ul a devenit, așadar, în ultimii ani, o importantă unealtă a marketingului modern și, practic, o componentă nelipsită din orice campanie promoțională. Tot mai multe rețele academice au început să ofere servicii comerciale și au luat ființă firme care furnizează servicii internet (Internet Service Providers). Accesul la Internet nu mai este un lux (deși la noi în țară serviciile nu sunt încă accesibile tuturor), iar informațiile care circulă pe această rețea ajung în calculatorul fiecărui om de afaceri sau om obișnuit, în timp real. Acest început de mileniu în mod sigur ne-a introdus în era informației, când economia țărilor depinde din ce în ce mai mult de rețeaua globală informațională.

În ziua de azi, există în lume peste 30 de milioane de utilizatori ai Internetului, ceea ce face din aceasta una din cele mai importante piețe din punct de vedere comerical, fapt descoperit de ceva vreme în țările dezvoltate. Scopul acestei serii de articole dedicate Internetului este încurajarea arădenilor, indiferent de vârstă, să acceseze această imensă rețea, sursă inepuizabilă de informație din cele mai diverse domenii și încurajarea agenților economici înspre a-și face simțită prezența pe Internet, una dintre cele mai ieftine și rentabile modalități de prezen-tare.

Pentru orice întrebări sau sugestii ne puteți scrie pe adresa de e-mail sugestii@orm.ro.

ADRIAN PICĂ

De la un stadion la altul!

FOTBAL ÎN STIL ITALIAN

** Ciubăncan a fost sâmbătă salvatorul FC UTA Decarul echipei arădene s-a dovedit inspirat la faza golului, surprinzându-l pe Cotora * Golul era așteptat de întreg stadionul, cu sufletul la gură, încă din prima repriză. Cum construcția suferea, accentul a căzut pe fazele fixe. Fiecare corner aducea speranța unei reușite. Până la urmă, a fost să fie lovitura liberă cu pricina * În minutul 53 Ciubăncan a executat impecabil o „directă“ la vinclu. Doar intuiția portarului din Zlatna - care știa că mijlocașul arădean preferă colțul scurt - a făcut ca scorul să rămână „alb“ * Până în minutul 77, când echilibrul s-a rupt definitiv, după o altă lovitură liberă a lui Ciubăncan * În prealabil Ianu trecuse, de câteva ori, pe lângă gol * Cum ne-a obișnuit din tur, „Bătrâna Doamnă“ știe să speculeze, în stil italian, oportunitățile din timpul meciurilor, punând pragmatismul tactic deasupra celorlalte aspecte. De asemenea, per ansamblu, norocul nu o ocolește * Rămâne de văzut care va fi parcursul formației în continuare. La Cluj, jocul cam static din fața Minaurului s-ar putea transforma în contre rapide, tăioase, existând spații mai mari de manevră pentru „alb-roșii“ * Restabilit complet, Miculescu poate constitui una din cheile succesului. Antrenorul Popa deja pregătește cărțile ce se doresc câștigătoare, următoarele deplasări cântărind greu în balanța promovării.*

ADRIAN HĂRȚĂU

Pe scurt, de la FC UTA

• Ieri după-amiază, președintele clubului UTA, dl. Marin Lupaș, însoțit de Dorel Cura „umbra" arbitrilor la Arad, au avut o rundă de negocieri cu Virgil Culda, președintele Sindicatului Liber din SC „IMAR" SA - noul administrator al bazei sportive (cândva o bijuterie, acum o paragină..., dar asupra acestui subiect vom reveni) CPL din cartierul Grădiște. Părțile trebuie să ajungă la un numitor comun, pentru că juniorii UTA-ei nu au unde să își desfășoare activitatea.

• Pe adresa clubului UTA au sosit telegrame pentru 6 jucători, care au fost solicitați la acțiunile loturilor naționale UEFA, de juniori. Este vorba de **Gafița, Potoreț** și **Strecicov** (lot UEFA '84, acțiune desfășurată între 11-13 martie), **Maciu, Baul** și **Georgescu** (lot UEFA '86, pe filiera Romvest, între 15-17 martie).

• Ieri dimineață, la sediul FRF a avut loc o masă rotundă cu participarea antrenorilor de Divizia B, seriile I și II. Chiar dacă avea intenția să-l trimită pe Dan Mănăilă în Capitală, până la urmă, Ionuț Popa s-a răzgândit (sau... a fost convins) și a ales să fie reprezentantul UTA-ei la această consfătuire a antrenorilor. Cârcotașii spun că Mister se va înscrie la cuvânt, cu intenția de a împărtăși colegilor din experiența de la Milanello. Cu părere de rău că a pierdut cheful lui Ienciu, care ieri și-a serbat ziua de naștere, prilej de a-i spune „La mulți ani".

• Exemplul elevilor de la „Pedagogic", care au cumpărat abonamente la jocurile „Bătrânei Doamne" de pe teren propriu, nu a rămas singular. Zilele trecute, Uniunea Sindicatelor Mișcare - Comercial Arad a solicitat conducerii clubului UTA achiziționarea a 50 de abonamente la peluză.

DANIEL SCRIDON

Baschet masculin

BILETUL PREȘEDINTELUI BORIC

Era de așteptat ca West Petrom să se impună în fața celor de la „Poli" Iași, atâta timp cât valoarea și locul din clasament dădea o singură favorită, formația arădeană. Că diferența mai mare s-a făcut în ultimele zece minute e o altă poveste. • Una care zice că baschetbaliștii antrenați de Dragan Petricevici au lăsat-o mai moale, după ce au trecut de Dinamo. Însă, cum de atunci s-au scurs câteva săptămâni, ar fi cazul ca „petroliștii" să se trezească, să-și ia adversarii în serios, nu de alta, dar mâine ei întâlnesc, la Pitești, formația locală ISA, performera rundei precedente, cu victoria de la Ploiești, în fața echipei Vega Soced. • Interesant e faptul că „Poli" Iași a avut - la meciul de sâmbătă - 11 jucători înscriși pe foaia de arbitraj, însă doar opt dintre ei prezenți fizic la „Polivalentă". Mergând mai departe, mai trebuie spus că antrenorul oaspeților, Petre Măgureanu, a folosit doar un jucător în plus, față de primul „cinci", dar și acela, pe nume Bazgan, pentru simplul fapt că Popa a fost eliminat - pentru cinci greșeli personale - și a trebuit să fie înlocuit. • Un exemplu de urmat de toți conducătorii de cluburi îl dă Dan Gabriel Boric. Președintele Consiliului de administrație al B.C. West Petrom Arad își ia - la fiecare meci - bilet de intrare. De exemplu, sâmbătă, dl. Boric s-a pus - cuminte - la rând, și-a cumpărat tichetul și de abia după aceea a pătruns în Sala Sporturilor „Victoria". Interesant, nu?

LEO SFÂRA
Foto: ONORIU FELEA

Baschet feminin

ȚINEȚI-O TOT AȘA, FETELOR!

Rezultatele etapei a XV-a

Rapid București - BC ICIM Arad 43-73, Livas Târgoviște - Sportul Studențesc 62-48, Someșul Dej - CET Govora 75-73, Olimpia București - LPS Galați 87 -58, Universitatea Cluj- Universitatea Oradea 83-37.

Clasament

1. Livas	15	15	0	1102-785	30
2. Sportul	15	12	3	1043-883	27
3. BC ICIM	**15**	**11**	**4**	**1091-682**	**26**
4. Rapid	15	11	4	1039-870	26
5. „U“ Cluj	15	8	7	1007-917	23
6. CET Govora	14	6	8	886-922	20
7. Olimpia	14	4	10	914-975	18
8. LPS Galați	15	3	12	821-1144	18
9. „U“ Oradea	15	3	12	757-1141	18
10. Someșul Dej	15	2	13	786-1109	17

Etapa viitoare, sâmbătă 16.03.2002: LPS Galați - Sportul Studențesc, **BC ICIM - Livas,** Universitatea Oradea - Rapid, CET Govora - Universitatea Cluj, Olimpia București - Someșul Dej.

• Nici că se putea o victorie mai frumoasă a campioanelor de la BC ICIM în meciul contra formației Rapid București. Indiscutabil, nici un moment nu s-a pus problema învingătoarei, căci arădencele au condus ostilitățile pe tot parcursul celor patruzeci de minute. • Galeria arădeană prezentă la sala Rapid a fost a șasea jucătoare a echipei. Dacă localnicii prezenți la meci s-au mulțumit doar să huiduie ori să înjure (arbitrii sau pe Dan Militaru), cei aproximativ 45 de suporteri de-ai noștri și-au făcut cu bine datoria. Frumos gestul lui Zoran Arsenov de a oferi la începutul disputei jucătoarelor ambelor echipe câte o garoafă de 8 Martie, chiar dacă era cu o zi după. • **„Parcă se joacă la Arad meciul, nu în Capitală"** zicea la un moment dat un coleg de breaslă din București. Și dacă tot am ajuns aici nu putem să nu pomenim de interesul scăzut al ziariștilor bucureșteni pentru baschet, când în Capitală sunt atâtea ziare. În afară de un cameraman și doi redactori sportivi nu am zărit pe nimeni. Ba da, pe antrenorul federal Jean Antonescu, dar asta e cu totul altă poveste. • Degeaba dădea la finele partidei antrenorul gazdelor, Dan Militaru, vina pe arbitri pentru neputința elevelor sale. Păi, e de râsul lumii ca tu, echipă cu pretenții la supremație, să nu nimerești coșul decât o dată în 14 minute de joc. • În schimb, pe fața antrenorului Zoran Visić, cât și pe a tuturor arădenilor prezenți în sală se citeau zâmbete de fericire. Doar am jucat bine, am învins... • Dintre cele 12 fete trecute pe foaia de arbitraj doar Popovici, Moroșan și Chirilă nu au evoluat. Prietenii știu de ce... • După joc, echipa a luat prânzul la restaurantul din incinta clubului, apoi a pornit la drum. Unul lung, dar nu plictisitor. S-a ajuns cu bine acasă, doar o pană pe undeva prin apropiere de Simeria a întârziat programul unora. • La orizont se întrevăd încă două meciuri dificile. Primul cu Livas Târgoviște, care s-ar putea disputa în devans cu o zi, adică vineri la ora 16,30, în deschiderea cuplajului baschetbalistic, căci și băieții de la West Petrom joacă acasă. Cu toții suntem conștienți că va fi o partidă mult mai dificilă decât cea cu Rapidul. Dar avem încredere în fetele noastre...

ADELA CIOLOCOI

Rezultatele etapei a XX-a

B.C. West Petrom - „Poli" Iași 85-61, Cimentul Fieni - Herlitz Tg. Mureș 70-82, Dinamo -„Poli" Carbochim Cluj 85-73, Vega Soced Ploiești - ISA Pitești 66-80, Sportul Studențesc - Rapid ISOVER 81-73, Steaua - CSU Sibiu 64-106, Elba Timișoara - Romradiatoare Brașov 79-74.

Clasament

1. Dinamo	20	19	1	1871-1253	39
2. West Petrom	**19**	**19**	**0**	**1717-1160**	**38**
3. Vega Soced	20	16	4	1833-1396	36
4. CSU Sibiu	20	14	6	1583-1347	34
5. ISA Pitești	20	14	6	1421-1440	34
6. Carbochim	20	12	8	1582-1436	32
7. Elba	20	8	12	1449-1664	28
8. Cimentul	20	8	12	1446-1710	28
9. „Poli" Iași	20	6	14	1448-1625	26
10. Romradiatoare	20	6	14	1439-1622	26
11. Sportul	20	5	15	1435-1574	25
12. Herlitz	20	5	15	1383-1657	25
13. Rapid	20	5	15	1356-1683	25
14. B.C. Steaua	19	2	17	1322-1718	21

PERFORMERUL ION VIERU, PREZENTAT OFICIAL

Ieri, în cadrul unei conferințe de presă desfășurate la sediul grupării CSM Arad PAB România, a fost prezentat oficial atletul Ion Vieru, medaliat cu bronz la C.E. de sală de la Viena, în proba de 400 m. Sportivul va semna astăzi transferul și contractul de muncă, intrând în posesia de echipament din partea firmei Errea, în valoare de 4 milioane lei. Vieru urmează să efectueze un cantonament de trei săptămâni în Grecia, cu lotul național. Originar din Roman, în vârstă de 22 ani, atletul transferat de la Olimpia București, are drept obiective ale anului 2002, C.E. în aer liber și Cupa Europei. La conferința de presă au mai fost prezenți antrenoarea Liliana Năstase, directorul grupării, Eugen Roman și directorul adjunct, Vasile Păltinean.

Din activitatea CSM Arad PAB România, mai reținem * La C.N. de natație pentru seniori, Daria Coroș a obținut două „bronzuri" la 50 m fluture respectiv 100 m fluture. Junioara Lila Puskel s-a clasat pe locul 6 (200 m mixt) * În cadrul Marelui Premiu de automodelism al Cehiei, de la Ostrava, Cristian Faur a înregistrat pozițiile 4 și 7, Andrei Brișan s-a situat pe locul 13, în vreme ce atletul Ionel Oprea a fost al 8-lea în ierarhia stabilită la „europene" în proba de aruncare a discului. * Dana Dodean a acumulat trei locuri I și un loc II la întrecerea internațională „Cupa Bistrița". La turneul de tenis de masă au mai concurat Geanina Rotar, Diana Târnovan, Sabina Igaș și Andreea Dodean, susținute de firma Contor Zenner.

Vom reveni cu un interviu realizat cu laureatul de la Viena, într-un număr viitor.

ALEX. CHEBELEU
A. HĂRȚĂU

Concurs „Adevărul-SPORT"

Vă prezentăm întrebările concursului:

1. Ce echipă va câștiga campionatul Diviziei A la fotbal?
2. Care formație din seria a II-a a Diviziei B, la fotbal, va promova direct (de pe locul I) în primul eșalon?
3. Pe ce loc se va clasa F. C. UTA la finele actualei ediții de campionat?
4. Nominalizați care dintre divizionarele „C" arădene vor avea clasarea cea mai bună la sfârșitul campionatului actual?

Multă baftă tuturor!

Talon ADEVĂRUL - SPORT

Răspunsuri: 1..
2..
3..
4..
Nume: .... Prenume: ....
Adresă: ....
....
.... Telefon: ....

IMPACT MEDIA B-dul Revoluției nr.83 ap.5 (lângă ACR)
agenție de publicitate telefon 057/214.663 fax 214.662

angajează

Agent de publicitate

Condiții:

- *experiență în domeniu*
- *studii superioare*
- *abilităti de comunicare cu clientii*
- *cunoștințe bune de operare PC (Word,Excel, Power Point)*
- *disponibilitate la program prelungit*
- *spirit de echipă*

Constituie avantaj:

- *permis de conducere categoria B*

CV-urile se depun zilnic la sediul firmei între orele 8.00-15.00

(C.A.)

AGRESSIONE GROUP ROMANIA
societate cu rețea națională de distribuție hârtie și cartoane tipografice
angajează pentru reprezentanța **Arad**:

Reprezentanți vânzări

responsabilități:

Vânzarea și livrarea produselor.
Dezvoltarea portofoliului de clienți.
Menținerea relațiilor comerciale cu clienții actuali.
Întocmirea rapoartelor de activitate.

cerințe:

Experiență în domeniul comercial.
Abilități de comunicare și negociere.
Stagiul militar satisfăcut.
Permis de conducere categoria B.

Vă rugăm trimiteți CV detaliat la fax 064 414061
până la data de 15.03.2002

(2365841)

IMPACT MEDIA B-dul Revoluției nr.83 ap.5 (lângă ACR)
agenție de publicitate telefon 057/214.663 fax 214.662

angajează

Referent - contabilitate primară

Condiții:

- ***cunostințe de contabilitate primară***
- ***cunoștințe bune de operare PC (Word,Excel)***
- ***cunoștințe de secretariat***
- ***vârsta maximă 35 ani***

CV-urile se depun zilnic la sediul firmei între orele 8.00-15.00

(C.A.)

---

s.c. *Transilvania General Import- Export*

depozit Arad, componentă a holdingului European Drinks

angajează ● agenți de distribuție

Condiții:

- ● studii medii (diplomă bacalaureat)
- ● carnet de conducere cat. C
- ● experiență în conducere și în lucru cu facturi

Informații suplimentare la telefoanele 274.228; 092/403.339; 092/403.341.

(2365858)

SA VIAȚA NOUĂ ADEA

Societatea agricolă **" Viața Nouă" Adea** , cu sediul în jud. Arad, loc. Adea anunță vânzarea prin licitație publică deschisă, cu strigare, a următoarelor mijloace fixe aparținând societății:

- **Tractor Belarus T150K** la preț de **86.200.000 lei**
- **combină C14** la preț de **5.900.000 lei**
- **camion SRD** la preț de **4.600.000 lei**
- **mașină adm. ingr. MA 5** la preț de **10.200.000 lei**
- **mașini erbicidat MET 2500** cu prețuri între **7.000.000-13.300.000 lei**
- **selector SU cu motor** la preț de **14.320.000 lei**
- **pluguri 3 capuri** la preț de **14.000.000 lei**
- **cultivatoare purtate** la preț de **8.800.000 lei**
- **grape fixe la preț** de **1.050.000 lei**
- **strung prismatic** la preț de **16.800.000 lei**
- **malaxor aluat** la preț de **30.300.000 lei**
- **compresor** la preț de **7.800.000 lei**
- **gater pentru tăiat lemn cu 10 pânze** la preț de **19.500.000 lei**
- **electromotor 0,75 kw** la preț de **750.000 lei**
- **aparate sudură** la preț de **8.000.000 lei**
- **mașini găurit mecanic** cu prețuri între **3.500.000-6.300.000 lei**
- **transportatoare cu motor electric** la preț de **8.900.000 lei**
- **mese circular** cu prețuri între **3.700.000-5.500.000 lei**
- **mașină tăiat tip bonfaier** la preț de **4.500.000 lei**
- **banc lăcătușerie** la preț de **1.200.000 lei**
- **casă de bani** la preț de **3.000.000 lei**
- **cazane fiert țuică** cu prețuri între **14.000.000-29.200.000 lei**

La prețurile menționate în listă se adaugă TVA-ul. Bunurile pot fi văzute la sediul SA "VIAȚĂ NOUĂ" ADEA. Licitația va avea loc în data de **20.03.2002**, la ora **12.00** la sediul **SA " VIAȚA NOUĂ" ADEA**.

Licitațiile se vor relua în fiecare zi de miercuri a săptămânii, la ora 12.00 la sediul menționat mai sus. Taxa de participare la licitație nerambursabilă, este de100.000 lei/participant.

Garanția pentru înscrierea la licitație este de10% din valoarea de pornire a fiecărui bun. Înscrierile, achitarea taxei de participare și achitarea **garanției** de participare la licitație se pot face înaite de începerea licitației.

Relații la **dna. Hevesi Ileana, tel. 091/946.109.**

(C.A.)

---

s.c. EXPERT S.A. ARAD

În calitate de lichidator al S.C. ALFAR S.A. Arad,

**anunță vânzarea,
în conformitate cu prevederile Legii 64/1995 republicată, prin LICITAȚIE PUBLICĂ DESCHISĂ, cu strigare, a următoarelor active:**

Nr. crt.	Denumirea mijlocului fix	Preț lei (inclusiv TVA)
Activ 12	Activ Ferma 2 - 6 HA Sere, sediu,1/2 Punct termic	2.167.879.235
Activ 15	Activ Ferma 5- 6 HA Sere, Punct termic	1.880.508.628
Activ 18	Surse, acumulări și rețele apă tehnologică	774.704.772
Activ 19	Rețele termice interioare	3.282.068.863
Activ 20	Rețele termice exterioare	3.141.600.000
Activ 23	Ferma 1 - ciupercărie - 20 spații x 360 mp, H = 6 m	2.029.933.408
Activ 24	Ferma 2 - ciupercărie - 20 spații x 360 mp, H = 6 m	2.256.058.308
Activ 25	Hală compostare 1 - S utilă - 1780 mp	1.193.627.041
Activ 27	Platformă betonată + șopron - teren total - 24470 mp	1.726.408.641
Activ 28	Platformă depozitare - teren total - 44330 mp	1.746.174.901

Toate activele sunt amplasate în Arad, Calea Zimandului nr. 3, putând fi vizitate zilnic între orele 9,00-14,00.

Lista cu activele și prețurile de pornire în licitație precum și caietul de sarcini cuprinzând descrierea activelor și regulamentul de desfășurare al licitațiilor se pot obține zilnic, între orele 9,00-14,00, la sediul SC Alfar SA Arad, Calea Zimandului nr. 3.

Licitațiile pentru toate activele din prezentul anunț vor avea loc în data de 19.03.2002, ora 12, la sediul SC ALFAR S.A. Arad, Calea Zimandului nr. 3.

Termenul de înscriere la licitație este până la data de 18.03.2002, ora 15,00.

Informații suplimentare cu privire la desfășurarea licitației pot fi obținute la sediul societății din Arad, Calea Zimandului nr. 3 sau prin telefoanele 057-276.101 dl. Tanca Gheorghe și 092-343.784 ing. Moț Marius.

Pentru activele neadjudecate licitația va fi reluată săptămânal, după o publicitate prealabilă.

(C.A.)

RADCOM

Dispecerate Taxi, Constructii, Paza!

STATII RADIO PROFESIONALE

199 USD Fara TVA

MAXON PM 100

Str. Gara Herastrau 2-4, Sector 2
Bucuresti, Cod 72322,
Tel. +40-1-232.10.39
Fax +40-1-232.10.68
http:// www.radcom.ro
E-mail: marketing@radcom.ro

(c.a.)

---

s.c. TRANSDARA S.A. ARAD

ANGAJEAZĂ:

- SOFERI: vechime min. 5 ani ca sofer , gradele B, C, E, domiciliul in Arad, posesor masina personala, telefon

- UN MAISTRU SAU INGINER MECANIC

Condiții:
- scoala de maistri sau studii superioare de specialitate
- varsta max. 40 ani
- domiciliul in Arad
- experienta in domeniu constituie un avantaj.

Informatii la sediul firmei din str. L. Rebreanu nr. 95, sau la tel. 256 308

(C.A.)

ROMÂNIA

ANUNT PUBLICITAR

in vederea concesionarii unor suprafete de teren cu destinatie agricola, proprietate publica sau privata a statului, aflate in administrarea Agentiei Domeniilor Statului

In conformitate cu prevederile Legii 268/2001 si a Normelor Metodologice aprobate prin Hotararea Guvernului nr. 626/2001, Agentia Domeniilor Statului, cu sediul in B-dul Carol I nr.17, sector 2 Bucuresti, in calitate de concedent, organizeaza licitatie cu plic inchis in vederea concesionarii unor suprafete de teren cu destinatie agricola, proprietate publica sau privata a statului, aflate in administrarea Agentiei Domeniilor Statului, in conformitate cu listele publicate in Monitorul Oficial Partea a IV-a nr. 1811/17.10.2001 si 67/10.01.2001 si de asemenea lista aflata la Directia Concesionare din cadrul Agentiei Domeniilor Statului.

Obiectul concesiunii il reprezinta terenul cu destinatie agricola aflat in exploatarea urmatoarei societati:

Nr. Crt.	Societatea comerciala	Suprafata concesionta (ha)	Redeventa minima (kg grau/ha/an)	Localitate	Judet	Data si ora limita de cump a caietelor de sarcini	Data si ora limita de depunere a ofertelor	Data licitatie cu plic inchis	Ora licitat iei cu plic inchis	Pretul Caietului de Sarcini (lei)	Valoarea Garantiei de Participare (lei)
1	IZVORIND S.A	62	832	ARAD	ARAD	02.04.02/16.00	03.04.02/16.00	04.04.2002	10.00	5.000.000	15.500.000

Durata concesiunii este de 49 de ani.

Documentatia ce conditioneaza participarea la licitatia cu plic inchis, se poate achizitiona de la Agentia Domeniilor Statului- Directia Concesionare-Serviciul Pregatire Documentatii de Privatizare si Concesionare, pe baza urmatoarelor documente: copie dupa dovada achitarii pretului caietului de sarcini (pret ce se va plati fie la Casieria din incinta Agentiei Domeniilor Statului - pentru sume pana in 30.000.000 lei- fie in contul institutiei deschis la B.C.R. sucursala Unirea - cont lei : 2511.1-16500.1/ROL), buletin de identitate sau pasaport (in cazul persoanelor romane/straine) si a imputernicirii date de ofertant persoanei desemnate in vederea achizitionarii documentatiei de participare la licitatie.

Garantia de participare se poate constitui in urmatoarele forme:

§ virament prin ordin de plata in contul 500512708834 deschis la Trezorerie sector 2 Bucuresti;

§ scrisoare de garantie bancara in favoarea Agentiei Domeniilor Statului, avand termen de valabilitate de 180 de zile, emisa de o banca comerciala romana pentru persoane fizice /juridice romane sau de o banca comerciala straina cu care o banca comerciala romana are relatii de corespondent pentru persoane fizice/juridice straine(EXIM BANK);

§ bilet la ordin avalizat de o banca comerciala.

La licitatie poate participa orice persoana fizica sau persoana juridica de drept privat, romana sau straina care sa indeplineasca conditiile din Caietul de Sarcini.

Caietele de sarcini se pot achizitiona pana la data de 02.04.2002,ora 16.00.

Plicurile continand Documentele de Participare si Ofertele tehnice si financiare vor fi sigilate si se depun la sediul Agentiei Domeniilor Statului, Cabinet Director General, etj.1, cam.12, , incepand cu ziua publicarii anuntului, pana la termenul stabilit.Ofertantii ramanand angajati prin termenii ofertelor depuse timp de 60 de zile, de la data depunerii acestora.

Licitatia cu plic inchis va avea loc la sediul Agentiei Domeniilor Statului Bucuresti, din Bd . Carol I, nr.17, sector 2, Bucuresti.

Informatii suplimentare se pot obtine la tel 01/3156588, interior 235, Directia Concesionare - Serviciul Pregatire Documentatii de Privatizare si Concesionare din cadrul Agentiei Domeniilor Statului Bucuresti.

(C.A.)

ANIVERSĂRI

65 trandafiri roșii, pentru cel mai bun și scump tată din lume,

PAVEL GHEORGHE,
„LA MULȚI ANI!"

Fiii MIHAI, GHIȚĂ și fiica VIOLETA cu familiile.

MATRIMONIALE

SEXI, pasională, ofer relații fără prejudecăți domnilor generoși. Telefon 091 778 190. (6692)

VÂNZĂRI APARTAMENTE O CAMERĂ

Vând apartament 1 cameră, Vlaicu, et. IV, acoperiș fără probleme, (mobilat sau nu), contorizat, 5.500 $, negociabil. Telefon 259614; 092.596.712. (6799)

Vând 1 cameră, Vlaicu, parchet, contoare, 5.000 USD. Telefon 253364; 092.257.409. (6770)

Vând garsonieră cu îmbunătățiri, Chișineu Criș. Telefon 520646. (1154279)

Vând garsonieră, Micălaca, complet renovată, contorizată, gresie, faianță, uși, geamuri termopan. Telefon 381769; 094.556.869. (6540)

Vând garsonieră confort I, recent renovată, zona Miorița. Telefon 260286 după ora 16.

VÂNZĂRI APARTAMENTE DOUĂ CAMERE

Vând apartament 2 camere, îmbunătățiri, etaj I, Alfa, 8.700 $. Telefon 095.812.073. (4185)

Vând 2 camere, Micălaca, contorizat, 7.000 USD. Telefon 253364, 270856. (6770)

Vând apartament zona Vlaicu, mobilat-nemobilat, et. I. Telefon 057-562782. (9397609)

Vând apartamente bloc 2 camere: zona Intim, bl. D, parter; Podgoria, bl. F, parter; Romanilor bl. C2, et. I; T. Vladimirescu (Sindicate) bl. A, et. II, garaj. Informații telefon 255167. (6604)

Vând apartament 2 camere, et. III, Vlaicu-Fortuna, 5.100 USD. Telefon 279718, 094 542 931. (6687)

Vând apartament 2 camere, cartier Alfa. Telefon zilnic, seara, 258797, 258716. (6207)

Vând apartament 2 camere + garaj, etaj 4/4, zona Vlaicu, 9.000 USD, negociabil. Telefon 094:507.226. (6462)

Vând apartament 2 camere, confort II și garsonieră, confort I, zona Tic-Tac. Telefon 273083, seara. (6579)

Vând apartament 2 camere, confort I, Fortuna, bl. A23, sc. C, ap. 3, mobilat sau nemobilat. Telefon 253224; 093.063.363. (6745)

Vând apartament 2 camere, bl. 363, et. 2. Telefon 265259. (6761)

Vând apartament 2 camere, îmbunătățit, zona 300, lângă Billa, 12.000 USD, negociabil. Telefon 057.279.916. (6787)

Vând apartament 2 camere, Micălaca, gresiat, mochetat, baie, bucătărie, sufragerie, hol, mobilat, 12.500 USD, negociabil; nemobilat, 10.500 USD, negociabil. Telefon 368194, 266357. (6807)

Vând apartament 2 camere etaj 2, A. Vlaicu. Telefon 266886, 092.856.180. (6875)

VÂNZĂRI APARTAMENTE TREI CAMERE

Vând 3 camere, Alfa, 2 băi, 2 balcoane, etaj 3, îmbunătățit, 11.000 USD. Telefon 270856; 096.231.477. (6770)

Vând apartament 3 camere, etaj I, îmbunătățiri (contorizat, încălzire gaz, termopan). Telefon 092.394.414; 276466. (6549)

Vând apartament 3 camere, central, parter, suprafață 120 mp, intrare din stradă, bun pentru birouri, dispensare. Informații telefon 094.556.461; 057-253222. (6446)

Vând apartament 3 camere, Aurel Vlaicu, bloc 10, etaj II, ap. 5, tot confortul, lângă firma Opel, preț negociabil, 17.000 $, vizibil între orele 17-19. Telefon 275175. (5732)

Vând apartament 3 camere, schimb cu 2 + diferență, Confecții. Telefon 258116. (6647)

Vând apartament 3 camere în Alfa, ultramobilat, ultradotat. Telefon 093.169.998. (6852)

Vând apartament 3 camere, în casă. Telefon 231225. (6734)

Vând apartament 3 camere, Legea 112, achitat, central, 120 mp, 20.000 USD. Telefon 092.606.527. (6778)

VÂNZĂRI CASE

Vând casă 4 camere, toate condițiile, grădină mare, Pârneava. Telefon 092.878.011. (5963)

Vând casă Săvârșin, loc deosebit, sub pădure, cu teren, pomi fructiferi. Telefon 090.069.907; 094.928.511; 256000. (6273)

Vând casă mică cu teren aferent zona Subcetate. Telefon 092.397.414. (6549)

Vând casă 3 camere, bucătărie, baie, anexe, gaz la poartă, grădină 1.070 mp, Curtici (lângă gară), 9.500 $, negociabil. Telefon 233146. (6439)

Vând (schimb cu apartament) casă 4 camere, baie, bucătărie, pivniță, garaj, grădină, anexe, în Zimand. Telefon 217344. (6662)

Vând casă în comuna Sântana, județul Arad. Telefon 462412; 092.238.350. (4703)

Vând casă mansardată, toate facilitățile, modernă, str. Scărișoarei nr. 93. Telefon 246126, Arad. (6198)

Vând casă, construcție nouă în Sântana, anexe + grădină, loc foarte liniștit, 11.000 $, negociabil. Telefon 094.154.137. (6440)

Vând casă mare din cărămidă, în Aradul Nou, Calea Timișorii nr. 114. Telefon 286831. (6447)

Vând casă, neîmbunătățită, posibilități privatizare, locuit, intrare auto în curte, central, zonă comercială, str. Ghiba Birta nr. 21, lângă Piața Mică. Telefon 281936, după ora 18. (6356)

Vând urgent casă mare, zona Pârneava, 6 camere, 2 bucătării, 2 băi, cu intrări separate, multiple îmbunătățiri, 1.700 mp, preț 65.000 USD, negociabil. Informații telefon 092.999.388. (6589)

Vând casă 2 camere, bucătărie, hol, debara, WC, curte + grădină comună, Pârneava, preț 8.200 USD. Telefon 091.707.142. (6699)

Vând casă două camere, curte, front stradal 20 metri, în cartierul Poltura, la preț convenabil. Telefon 094.926.608. (6722)

Vând apartament în casă, 3 camere, garaj, curte, contorizat apă, încălzire centrală, lângă Fabrica de ceasuri Victoria. Telefon 093.162.323; 059/142242. (6773)

Vând casă central (A. Șaguna 230), preț 25.000 USD. Telefon 282793; 094.623.459. (6751)

Vând 2 case pe același intravilan, la intrare în Sânpaul nr. 225, foarte multe anexe, grădină 3.500 mp, drum asfaltat, 6 km de Arad, 18.000 $, negociabil pe loc. Telefon 057/416201. (6755)

Vând căsuță vacanță Valea Domnească Ghioroc. Telefon 095.212.441. (6772)

Vând casă, trei camere, climă, mobilă, mașină de tăiat iarbă. Str. Sava Tekelia nr. 9, telefon 284044; 090.684.820. (6792)

Vând casă Sânicolaul Mic, str. Căpșunilor nr. 9 (Hadă). Telefon 278363. (6776)

Vând casă în Aradul Nou, 3 camere, bucătărie, baie, 2 holuri, beci, încălzire centrală gaz, gresie, faianță, curte mare cu vie, grădină mare, cotețe porci și găini, preț 17.500 USD negociabil (cumpărat la Legea 112) sau schimb cu apartament 2 camere + diferență. Telefon 057 - 286346 după ora 15 sau 092.979.781. (6833)

Vând vilă tip Samantha model occidental, preț 35.000 $ negociabil. Telefon 057 - 276098, 094.928.615. (6821)

VÂNZĂRI SPAȚII

Vând urgent gheretă metalică amenajată, curent electric. Telefon 057/368923; 093.002.538. (6725)

Vând hale + teren 1.300 mp, central, intrare TIR. Telefon 095 390 304. (6245)

Vând (închiriez) spații zonă ultracentrală. Telefon 093.253.651. (6861)

VÂNZĂRI TERENURI

Vând 2,7 ha centură-Sere, utilități, posibilități parcelare sau extindere. Telefon 095 365 755, 235171. (6186)

Vând 5.000 mp teren intravilan Aradul Nou, apă, agent termic, gaz, curent. Telefon 092.355.963. (6524)

Vând grădină intravilan 0,30 ha în Odvoș 147A, la șosea. Telefon 095.406.997. (9397608)

Vând loc de casă, 529 mp, str. Oborului nr. 15. Telefon 267670. (6723)

Vând loc casă, anexe, 1.500 mp. Curtici, strada Andrei Mureșan 20/a. Telefon 235109. (6789)

VÂNZĂRI AUTO

Vând OPEL VECTRA, an 1996, 1,6, 16 valve, motor ecotec, verde metal, climă, full extras, 8.400 EURO, negociabil; FORD MONDEO KOMBI, an 1997 a X-a, turbo diesel, climă, full extrase, 9.400 EURO, negociabil. Telefon 094.248.933. (6708)

Vând (închiriez) microbus MERCEDES SPRINTER 14+1 locuri. Telefon 092.371.893.

Vând RENAULT 9 Diesel, 1600 cmc, an 1987, geamuri electrice, închidere centralizată, persoană fizică, stare foarte bună, preț 2.300 $. Telefon 093.343.969.

Vând (schimb) camionetă 1988, Barcas, CIV, numere noi, 1000 $, motor Dacia 50 $. Telefon 286211. (6522)

OFERTĂ SPECIALĂ! Vând ANVELOPE de autoturism, ARO, camion, cu MARI REDUCERI DE PREȚ. Telefon 259339, 094.706.321, sau LIPOVA 563027. (5929)

Vând Renault 19 Samat, an 1989, stare foarte bună, persoană fizică. Telefon 231989. (6225)

Vând Fiat Croma benzină, stare bună, 750 USD; vând Fiat Croma Turbo Diesel, stare foarte bună. Telefon 098.230.485. (6308)

Vând 2 autoturisme TICO, an fabricație 2001, kilometri parcurși 30.000, stare foarte bună, preț 3.500 USD/buc., negociabil. Telefon 057/523035; 094.793.956. (1154275)

Vând urgent Volkswagen Transporter, lung, 8+1 locuri, microbus. Telefon 057-246182, 094 645 923. (6359)

Vând urgent TV camionetă F-14, stare foarte bună. Telefon 277027. (6402)

Vând Dacia 1300, 1980, perfectă stare, CIV, numere noi, 400 $, fix. Telefon 093.045.296. (6460)

Vând camion MAN Diesel, an 1987. Relații telefon 095.644.068; 095.051.216. (6606)

Vând motor Dacia 1.400 cmc și cutie viteză 5 trepte. Informații Apateu, telefon 327144. (5336828)

Vând Dacia Nova stare foarte bună, an 1998. Telefon 095.581.059; 090.545.720. (6667)

Vând Opel Astra 1,4 i, an fabricație 1993, jenți aluminiu, înmatriculat persoană fizică. Telefon 090.204.194. (6275)

Vând Dacia Breck, în garanție, cumpărată în noiembrie 2001, rulați 4.500 km, preț 98.000.000 lei. Telefon 094.533.504; 095.259.544. (6260)

Vând camion Man 7,5 tone, înmatriculat, motor defect, 3.100 $. Telefon 090.043.413. (6482)

Vând camion Renault cu prelată 7 tone, 4.000 $ SUA. Telefon 092.249.472. (6563)

Vând tractor 650, stare perfectă, localitatea Apateu nr. 183. Telefon 327368. (1154281)

Vând Renault 19, neînmatriculat, R 18 4x4, înmatriculat, mașină de sifon. Telefon 385105, după ora 16. (6703)

Vând Dacia 1310, an 1992, 1.100 $. Telefon 219444; 090.096.800. (6705)

Vând Dacia 1310, an 1988, stare foarte bună, 1.100 USD, negociabil. Telefon 253123; 094.560.894. (6711)

Vând Saviem 7 tone, stare excepțională. Telefon 270986. (6713)

Vând auto Barcas, an fabricație 1989, motor 1.600 cmc, turbo diesel, 2.200 $. Telefon 273661 sau 092.979.983. (6736)

Vând plug mare, pe țeavă. Informații telefon 315009. (11154656)

Vând Audi A4, an 1996, benzină, impecabil. Telefon 282793; 094.623.459. (6751)

Vând Opel Astra Caravan, an 1996, motor 1,4 benzină; Opel Astra, an 1993, motor 1,6 benzină. Telefon 094.855.473. (6754)

Vând Oltcit complet pentru dezmembrare. Telefon 265259. (6761)

Vând 2 rulote auto pentru comerț. Telefon 098.233.378. (6765)

Vând Renault 21 Diesel Nevada, înmatriculat, an fabricație 1989. Telefon 094.617.979. (6769)

Vând tractor U 650, an 1996 și tractor U 445 V. Informații telefon 094.604.400; 095.333.757. (6774)

Vând Dacia 1300, stare de funcționare, CIV. Telefon 090.474.229. (6804)

Vând Renault 18 Diesel, înscris persoană fizică, stare bună. Telefon 461289. (6813)

Vând Opel Senator 2,8 automatic. Telefon 093.253.651. (6861)

Vând autodubă Iveco 3,5 tone. Telefon 093.253.651. (6861)

Vând Mercedes 240 D stare excepțională albă, 167.000 km reali, prima mână, Germania, înmatriculat, 4.000 USD. Telefon 092.239.243. (6841)

Vând motor Golf 1,6 TB 300 USD și caroserie Golf II 1987, 250 USD. Telefon 095.780.723. (6828)

Vând Opel Astra 4 uși 1,8 injecție trapă, centralizat, înmatriculat, an fabricație '92, 3.700 USD negociabil. Telefon 093.449.605. (6818)

Vând urgent freză. Telefon 512437. (1153721)

Vând tractor U 650. Telefon 057 - 513220. (6871)

VÂNZĂRI ELECTRO

OCAZIE! Mari reduceri de prețuri la TV COLOR, VIDEO, MAȘINI de SPĂLAT, FRIGIDERE, COMBINE FRIGORIFICE, CONGELATOARE, LĂZI FRIGORIFICE, ASPIRATOARE. Sunați la telefon 259339 sau LIPOVA 563027, 094.706.321. (5929)

Vând Laptop de firmă (IBM, Compaq, etc.) Pentium 2,3 prețuri 400-900 USD. Telefon 092.281.515. (6630)

Vând CASE MARCAT FISCALE, CÂNTARE și PLATFORME ELECTRONICE, NUMĂRĂTOARE de BANI. Telefon 282829; 272727. (32113)

Vând casă marcat fiscală, vitrină frig verticală, congelator 7 sertare, cuptor microunde, mașină cusut. Telefon 057/368923; 093.002.538. (6725)

Vând CASE MARCAT FISCALE, CÂNTARE ELECTRONICE și CONSUMABILE. Telefon 281188; 211211. (c.96)

Vând combină frigorifică Bosch, stare excepțională - 6.000.000 lei. Telefon 259614; 092.596.712. (6799)

Vând la cele mai bune prețuri TV color, mașini automate, combine, congelatoare și lăzi frigorifice. Telefon 274600 sau 241355. (6043)

Vând Duron 750 MHz 128 RAM HD 40 GB placă video RIVA TNT CD ROM sunet, boxe, modem, monitor 17. Telefon 280260. (6595)

Vând PENTIUM 2 - 366 MHz 64 - RAM HD 6,2 monitor 15, CD ROM, tastatură, mouse, 280 $. Telefon 280260. (6595)

Vând PENTIUM 1 - 133 MHz 32 RAM HD 1,2 monitor 14, tastatură, mouse, 100 $. Telefon 280260. (6595)

Vând diferite BOXE pentru computer. Telefon 280260. (6595)

Vând televizoare color, diferite modele, teletext, garanție. Telefon 338090, Arad. (6639)

Vând mașini spălat automate, televizoare color, diferite diagonale, garanție. Telefon 251392. (6638)

Vând case marcat fiscale, instalații satelit, sisteme supraveghere video. Telefon 284900. (5864)

Vând mașină de spălat automată, inox, stare super. Telefon 092 994 449. (6690)

Vând mașină de spălat automată Privileg, fabricație 2000, inox, 1.200 turații, recirculare, spălare dinamică, garanție. Telefon 093 112 222. (6690)

Vând televizoare color diferite modele cu text, telecomandă și garanție. Telefon 219365, 093.380.028. (6324)

Vindem monitoare 15" Compaq, model deosebit, cu numai 60 $. Telefon 275420. (5990)

Vindem computere, toate configurațiile, noi și second-hand, prețuri foarte bune. Telefon 275420. (5990)

Vindem: VITRINE frigorifice, CAMERE frigorifice, AGREGATE frigorifice, DULAPURI frigorifice, CONDENSATOARE, VAPORIZATOARE; panouri frigorifice - termoizolante; garanție. Telefon 281384, orele 8-18. (6077)

Vând stație de voci și Dellay digital. Telefon 095.383.701; 287511.

Vând COMBINĂ MUZICALĂ „PHILLIPS", FW650C, cu 7 CD, direct play, dublucasette, radio, multimedia, incredible sound, preț 200 $, negociabil. Informații telefon 256686, după ora 16.

Vând cameră video Sony nouă. Telefon 093.324.863. (6850)

Vând congelator vertical cu vitrină, agregate frig, compresoare, congelatoare, cameră frig. Telefon 093.253.651. (6861)

Vând aparat înghețată stradal cu două brațe, 14.000.000 lei negociabil. Telefon 092.249.472. (6563)

Vând Pentium 1, 166, CD-ROM, 32, 1,2 monitor supervegea, garanție, 4.000.000. Telefon 252860. (6715)

Vând frigider - 1.500.000, congelator 5 sertare - 2.000.000. Telefon 273965; 091.838.968. (6735)

Vând aparatură electronică și telefoane mobile. Telefon 093.124.483; 098.233.378. (6764)

Vând FRIGIDERE, CONGELATOARE, VITRINE FRIGORIFICE, APARATE AER CONDIȚIONAT locuințe și autoturisme. Telefon 092.556.562. (6779)

VÂNZĂRI DIVERSE

Vând FERESTRE și UȘI PVC Germania cu GEAM TERMOPAN, diferite dimensiuni. Telefon 256769; 092.239.242. (6234)

Vând MOBILIER modern, nou, BUCĂTĂRII de la 6.500.000, BIBLIOTECI de la 6.500.000, DORMITOARE de la 8.000.000, CAMERE COPII de la 7.500.000, DULAPURI, BIROURI, MĂSUȚE TV etc. Telefon 256769; 092.239.242. (6234)

Vând PLASĂ GARD zincată, 20.000 lei/kg, toate dimensiunile; COTURI și BURLANE FUM 25.000 lei/ buc; CUIE, 15.500 lei/ kg; PLASĂ RABITZ 40.000 lei/ kg; SÂRMĂ NEAGRĂ 16.500 lei/ kg; SÂRMĂ ZINCATĂ gamă completă, ELECTROZI SUDURĂ, 45.000 lei, str. Vrabiei nr. 4. Telefon 289997, 094 289 997. (5924)

Vând POMI FRUCTIFERI și ORNAMENTALI: trandafir, magnolie, tuia. Dorobanți, nr. 475. Telefon 095.839.884, Kiss. (4493)

Vând rolete plastic import - 270.000 lei/mp; rolete lemn tei - 400.000 lei/mp; obloane mobile lemn - 850.000 lei/mp. Telefon 092.282.380. (4994)

Vând pomi fructiferi altoiți și ornamentali Magnolia. Informații Cuvin nr. 210, telefon 461064; 094.174.785, familia Oloieru. (6183)

Vând BOLȚARI, ZGURĂ sau BETON, toate dimensiunile, PAVELE, BORDURI. Telefon 095.634.885; 092.621.600. (4614)

Vând LEMNE FOC, NISIP, BALAST, la domiciliu. Telefon 277027. (5388)

Vând LEMNE FOC, NISIP, BALAST, la domiciliu. Telefon 210771. (5389)

Vând pui de o zi, rasă comună. Telefon 262619. (5900)

Vând nisip și balast la domiciliul clientului. Telefon 095.203.488; 284050. (6010)

Vând încălzire proprie + cazan, diferite tipuri de mobilă: Ludovic, Alcmar și de bucătărie. Telefon 280511. (6329)

Vând NISIP și BALAST la domiciliul clientului. Telefon 261946, 259556. (6353)

Vând convenabil tărâțe la domiciliul clientului; baloți paie. Telefon 094.633.584. (6596)

Vând 400 buc. snopi tulei, Sântana. Informații telefon 462074. (1153663)

Vând făină tip 550, cantități mari, preț 4.500 lei/kg. Telefon 090.172.327. (1153665)

Vând termoteci noi, microcentrale pentru scară de bloc, cazane cu lemne, cazane de abur, rate. Telefon 090.848.239. (6635)

Vând guardean și 10 kg onezin, la prețul vechi. Informații telefon 094.258.740. (6651)

Vând pomi fructiferi din Pepiniera Dorobanți, diferite specii și plante ornamentale, lucernă. Ing. CAZAN, telefon 535001 sau 094 519 481.

Vând EUROBOLȚARI TERMOIZOLANȚI, cu certificat calitate, 300x250x200, 7.500 lei bucata, 1 MC - 500.000 lei, 1 bolțar - 7,6 cărămizi. Telefon 281491, 092.381.750. (6633)

Vând, din dezmembrări, sere țeavă și sticlă. Telefon 094.469.637, 091.288.627. (6615)

Vând pompă sumersibilă, trifazic, doi țoli. Telefon 385051. (6432)

Vând bazin morotină, localitatea Mândruloc nr. 68, familia Huzur. (6629)

Vând găini tinere Rosso, localitatea Vârfurile. Telefon 318481. (6675)

Vând termoteci pe gaz, pe coș și turbo, instant-uri pe gaz pentru baie și bucătărie, convectoare, pompe de recirculare Willo, Vaillant, Grundfos, diferite piese de schimb. Telefon 095.245.147. (6679)

Vând plasă gard zincată, Micălaca. Telefon 259892. (6696)

Vând grajd (hală producție) și 2 camere locuibile, Aradul Nou, apă, gaz, curent trifazic. Telefon 057 - 278522. (5772)

Vând 2 vaci gestante, 2 cai rasă murană. Telefon 057 - 278522. (5772)

(Continuare în pagina 14) ➡

(Urmare din pagina 13)

Vând BOLȚARI TERMOIZOLANȚI, diferite dimensiuni, foarte convenabil. Telefon 094.507.339; 275551. (6016)

Vând COLȚARE, CANAPELE, PAT DORMITOR, noi, convenabil. Telefon 094.507.339; 275551. (6016)

Vând BCA, blocuri ceramice, țiglă 10 modele, uși, ferestre, PAL, placaj, PFL, bitum, carton asfaltat, plăci azbociment, cărămidă import Ungaria Poro-therm, plăci rigips, etc; str. Pădurii, nr. 69. Telefon 211272. (6245)

Vindem toate tipurile de cântare, manometre, termometre, șublere și micrometre. Telefon 255968 sau 094 557 380. (6413)

Vând biciclete, televizoare, combine muzicale, mașini cusut, boxe, monitoare computere. Telefon 279582. (4204)

Vând țuică prune 52°, 3 ani, 50.000 lei/lt.; țuică pere 52°, 7 ani, 70.000 lei/lt. Telefon 057-338216. (6085)

Vând la preț avantajos: tractor U-650, Same, Internațional, John Deer, combine pentru cereale, CLAAS, INTERNAȚIONAL, NEW HOLAND, pluguri reversibile de la 1 la 5 brazde, aparate pentru erbicidat, drujbe, cositori pentru gazon, semănătoare pentru păioase, freze pentru U445-650. Telefon 094.505.494. (5773)

Vând colțar tapisat + masă bucătărie, covor persan 2,5 x3,5, frigider mijlociu, congelator mic, 30 mp parchet cireș nou, chiuvetă fibră sticlă dublă cu picurător, cântar cadran 100 kg, balanță digitală Italia, plante ornamentale mari pentru birouri, tuia mari și mici. Telefon 057 - 271879. (6543)

Ocazie! Lichidez banco-bar, vitrine expunere, dulap frigorific, lăzi congelat, mașină frișcă, mașină înghețată laborator, dulap aluminiu cald patiserie, aparat sucuri granite - toate Italia, mobilier rustic, bar restaurant cu mese + băncuțe și altele. Telefon 057 - 271879. (6543)

Vând mobilă bucătărie, bibliotecă compusă din vitrină, dulapuri; mochetă. Telefon 090.452.205. (6594)

Vând garaj ultracentral, zidit, str. Revoluției. Informații telefon 057-267793. (6623)

Vând puicuțe Rosso ouătoare, 150.000 lei bucata. Telefon 213162. (6592)

Am vândut și mai vând nutreț: trifoi, lucernă. Târnova nr. 202, înafară de sâmbătă. (6618)

Vând LEMNE FOC, NISIP, BALAST, la domiciliu. Telefon 214010. (6677)

Vând LEMNE FOC, NISIP, BALAST, la domiciliu. Telefon 214428. (6704)

Vând LEMNE FOC, NISIP, BALAST, la domiciliu. Telefon 214535. (6704)

PUI DE ȘIRIA! Vindem populației, în limita stocului, la ferma „PRODAGRO CETATE" din ȘIRIA, vineri, 15 martie 2002, sâmbătă, 16 martie 2002, PUI VII DE CARNE de circa 300 gr. Informații telefon 094.577.826. (6706)

Vând circular lemne, presă struguri, cazan țuică 60 l. Informații telefon 349172. (6707)

Vând POMI FRUCTIFERI și ORNAMENTALI: trandafir, tuia, magnolie. Dorobanți 475, telefon 095.839.884, KISS. (6714)

Vând instalație erbicidat. Localitatea Horia nr. 135. (6717)

Vând colțare, canapele. Telefon 286069; 094.604.016. (6718)

Vând mobilă „Lengyel", dormitor. Telefon 231225. (6734)

Vând fân (otavă), calitatea I. Informații localitatea Nădălbești nr. 31, familia Toma Aurica. (0229969)

Vând aparat cafea Saeco, Volkswagen Golf, neînmatriculat. Telefon 264340, după ora 14. (6748)

Vând NISIP, BALAST la domiciliu. Telefon 279063; 093.880.274. (6781)

Vând orzoaică de primăvară, bună și pentru semănat și 2 tăurași la 370 kg. Telefon 057/253834; 094.507.218. (6786)

Vând PARCHET FAG uscat, palux. Preț rezonabil. Telefon 235271; 094.555.338. (6800)

Vând lambriuri brad - 68.000 lei/mp, parchet brad - 150.000 lei/mp și folie solar - 36.000 lei/kg. Telefon 231958, 218736. (6811)

Vând pompe pentru irigat grâu, orz, ovăz. Telefon 090.453.828. (6839)

Vând rafturi tejghele, mese, europaleți, pal, cântar semiautomat, candelabre și aplice portalan. Telefon 093.253.651. (6861)

Vând seif (casă valori). Telefon 093.253.651. (6861)

Vând termotecl gaz instant baie, calorifere, convectoare. Telefon 274876. (6859)

Vând POMI FRUCTIFERI, TRANDAFIRI, GARD VIU, loc. Dorobanți nr. 86. Telefon 535058, Sarußi Iosif: (5802)

CUMPĂRĂRI TERENURI, IMOBILIARE

Cumpăr pământ agricol, zona Nădlac, preț pentru 1 ha, 600 - 700 Eu, negociabil. Telefon 095.265.035. (6448)

Cumpăr spațiu comercial vad bun, 12-60 mp sau teren mic pentru construcția unui mic spațiu. Telefon 289391, 095.588.624. (6478)

Cumpăr apartament 2 camere, Micălaca. Telefon 236021; 092.606.527. (6778)

Cumpăr - închiriez spațiu comercial, Podgoria - Teatru, minim 60 mp. Telefon 092.237.784. (6808)

CUMPĂRĂRI AUTO

Cumpăr remorcă Padiș 300, înscrisă, eventual numai talon. Telefon 276797, după ora 19.

Cumpăr semănătoare porumb pe 4 rânduri cu fertilizator și cositoare rotativă (cu discuri). Telefon 512437. (Ag. Ineu)

CUMPĂRĂRI ELECTRO

Cumpărăm cartușe consumate pentru imprimante și copiatoare. Telefon 092.783.787. (5938)

Cumpăr video, aproximativ 600.000 lei. Telefon 273965; 091.838.968. (6735)

CUMPĂRĂRI DIVERSE

Cumpăr vaci, vițele, tauri. Telefon 288968; 092.941.123. (5520)

Cumpărăm vaci și juninci. Telefon 250866; 095.681.191. (6680)

Cumpăr porumb boabe și știuleți, grâu, plata pe loc. Telefon 094.784.568; fax 274833. (5985)

Cumpăr bovine pentru sacrificare. Telefon 094.294.666; 095-624.006; 274744. (6340)

Cumpăr cuvă malaxor 500 lt. Informații Apateu telefon 327144. (5336829)

Cumpăr pene vechi și noi, coarne cerb. Str. Hunedoarei 4, telefon 214581; 090.871.763. (6712)

Cumpăr pene vechi și noi. Telefon 210863. (6716)

Cumpăr pietre excavate din Mureș, de dimensiunea unei mingi sau mai mari, indiferent de mărime ori culoare. Telefon 094.774.516. (6726)

CERERI ȘI OFERTE DE SERVICII

FIRMĂ SPANIOLĂ asigură pregătirea în DOMENIUL CONSTRUCȚII cu PERSONAL CALIFICAT din SPANIA. Se asigură contract de muncă. Telefon 0034639431419. (6659)

Societate de CONSULTANȚĂ FINANCIARĂ angajează ABSOLVENȚI STUDII SUPERIOARE ECONOMICE și JURIDICE, cunoscători ai limbii italiene. Informații suplimentare: telefon 092.701.362; 091.996.960. (6344)

Angajăm INGINER sau TEHNICIAN CONSTRUCTOR pentru tâmplărie PVC și aluminiu. Condiții: cunoștințe PC; limba engleză; experiență în domeniu ar fi un avantaj. Telefon 094.507.211. (6634)

Angajăm AGENȚI COMERCIALI, experiență, vârsta 20-30 ani, salar atractiv. Telefon 259497. (6511)

RESTAURANT FLORA-MICĂLACA angajează cu contract de muncă: OSPĂTARI (fete și băieți), vârsta maximă 30 ani; FEMEIE SERVICIU. Prezentarea la interviu miercuri, 13 martie 2002, ora 11, la RESTAURANT FLORA, Calea Lipovei 108. Informații telefon 219621. (6401)

SC angajăm VÂNZĂTOARE pentru magazin alimentar. Informații telefon 212002. (6552)

Angajăm DACTILOGRAFE pentru birou copiat acte, seriozitate. Telefon 280972, 281292.

Firmă BRITANICĂ de CONFECȚII pentru FEMEI, „KARPELLE" angajăm TEHNICIAN cu înaltă calificare și experiență tehnică la producția noastră, la unitățile cu care colaborăm. Suntem o firmă britanică producătoare de îmbrăcăminte pentru femei, ca: impermeabile, jachete, fuste, bluze, rochii, pantaloni, paltoane. În scopul unei producții de înaltă calificare, precum asigurarea unei producții corespunzătoare standardelor noastre de calitate. Condiția de angajare este CUNOAȘTEREA LIMBII ENGLEZE. Salarizarea se va face în lire sterline (sau echivalent în USD) și este negociabil. Persoana de contact: dl. TOM KENNEDY. Telefon mobil 093.617.019. (6668)

Angajez INGINER specializat PRODUCȚIA de MOBILĂ. Salar între 6 și 12 milioane lei. Telefon 094.796.542. (5687)

Angajez DEPANATOR mașini spălat automate. Salar 6-10 milioane lei. Telefon 094.796.542. (5687)

Căutăm TINERE absolvente de liceu cu diplomă de bacalaureat și permis de conducere, până la 25 ani, pentru BABY SITTER în AMERICA, FRANȚA, GERMANIA, OLANDA. Telefon 096.568.559. (6664)

INDEPENDENȚĂ FINANCIARĂ. Carieră INTERNAȚIONALĂ, avantaj supraponderalilor, 100-500 $/lună. Telefon 093.527.710. (6671)

SOCOM „PIELARUL" ARAD angajează CONFECȚIONERE fețe încălțăminte, calificate (mașiniste, la masă). Informații telefon 236116 sau la sediul societății din str. Ghiba Birta nr. 16, Arad. (6702)

Angajăm pentru BRUTĂRIE în orașul NĂDLAC, ȘEFĂ UNITATE, BRUTARI, VÂNZĂTORI; închiriem autoutilitară pentru transport pâine. Telefon 094.607.088. (6710)

Angajez ȘOFER. Strada Gh. Doja nr. 197. (6716)

Angajez ȘOFER DACIA. Str. E. Gârleanu nr. 20, telefon 214453. (6731)

Angajăm MUNCITOR NECALIFICAT. Str. Războieni nr. 58 (Grădiște). (6747)

Angajăm VÂNZĂTOARE în Piața Mioriței și BRUTARI. Telefon 381803, 235306. (6750)

Angajăm persoane DINAMICE, cu vârsta 25-50 ani, studii superioare, în domeniul SERVICIILOR FINANCIARE. Con-diții avantajoase. Telefon 093.175.793; 095.261.232. (6752)

BIT-CLUB ARAD angajează BARMANI-OSPĂTARI calificați, SUPRAVEGHETORI INTERNET. Telefon 092.823.710 sau 348899. (6763)

Angajăm DULGHERI și ZIDARI cu experiență și în zidărie „POROTHERM". Informații, zilnic, între orele 7 și 12, str. C. Brâncoveanu (Scărișoarei) nr. 69. (6802)

SC ICIM ARAD SA angajează FEMEIE DE SERVICI. Informații la sediul unității: Arad, Calea Aurel Vlaicu nr. 57, telefon 289657. (6801)

NOU! SALON de ÎNFRUMUSEȚARE ITALIAN, central, angajează COSMETICIANĂ, MANICHIURISTĂ. Telefon 093.349.841. (6809)

CASINOUL LIBERTY angajează BARMANI-OSPĂTARI (fete și băieți). Telefon 095.043.650. (6817)

Societatea SC ZASS PROTEUS & CO angajează VÂNZĂTORI cu experiență. Autobiografiile se depun la magazin, B-dul Revoluției nr. 88. Telefon 212410. (6815)

Angajăm AJUTOR BUCĂTAR - femeie. Telefon 281095. (6820)

Angajăm VÂNZĂTOARE pentru Bar. Telefon 095.282.058. (6832)

Angajez VÂNZĂTOARE pentru Alimentara. Telefon 280110; 093.169.998. (6853)

Angajez ȘOFER cu experiență pentru distribuit pâine. Telefon 094.198.658. (6860)

ELLIS
angajează INGINER confecții textile, TEHNOLOG, ECONOMIST, CONTABIL, REPREZENTANT VÂNZĂRI, SECRETARĂ. Informații la telefon 214151. (f, 2365865)

SC BELLA VERONA angajează BUCĂTAR(Ă), BARMAN(Ă), OSPĂTAR(Ă) cu minim de experiență. Telefon 214411. (6867)

PRESTĂRI SERVICII

ȘCOALA de ȘOFERI „BELC". Curs nou din 15 martie 2002, categoriile A, B, C, D, E, CASA SINDICATELOR. Telefon 230004, 381811; 094.938.335. (6708)

EXECUTĂM: construcții diverse, renovări apartamente, zugrăveli, fațade, gresieri, etc. Telefon 272695, 091 819 876. (6683)

SILDOR PROD, reparații - vânzări: FRIGORIFICE. Vânzare - montaj: AER CONDIȚIONAT. Telefon 270622. (c.)

ȘCOALA de ȘOFERI col. RUSU LUCIAN, face înscrieri. Telefon 283696. (6616)

Rapid: CONSTRUCȚII, TENCUIELI, ZUGRĂVELI hale, HIDROIZOLAȚII, ȘARPANTE, CANALIZĂRI. Telefon 094.341.914, 090.789.688, 211646. (6694)

„SPIRU HARET", cursuri calificare, diplome Ministerul Învățământului: MASEURI, FOTOMODEL-MANECHIN. Telefon 252860. (1850)

S.C. **TERMOTEX** s.r.l.

ARAD, Str. O. Goga nr. 48
Tel. 057-250.529,
095.257.527,092.437.526

EXECUTĂ:

- ☐ construit sobe teracotă
- ☐ curățat coșuri fum
- ☐ verificări aerisiri gaze la asociațiile de locatari
- ☐ construit șeminee cu foc deschis
- ☐ demontat antene TV la asociațiile de locatari
- ☐ reparații generale construcții (instalații sanitare, gaze, electrice)

Execut ZIDĂRIE, TENCUIELI, ZUGRĂVELI, FAIANȚĂRI, FUNDAȚII, IZOLAȚII, ACOPERIȘURI, RIGIPS, CONSTRUCȚII METALICE. Telefon 234216; 090.696.157. (6691)

„DAMAR" repară MAȘINI SPĂLAT AUTOMATE import, românești. Telefon 270518; 090.869.274. (6695)

AUTOMATIC SERVICE repară MAȘINI SPĂLAT AUTOMATE, domiciliu. Telefon 259146; 094.241.398. (6701)

Execut TRANSPORT MARFĂ. Informații telefon 095.644.068; 095.981.834. (6720)

AUTORIZAT, execut ZIDĂRII, TENCUIELI, ZUGRĂVELI, FAIANȚĂRI. Telefon 219880. (6785)

PARCHETĂRI (laminat), RAȘCHETĂRI, cu materialele firmei (clientului). Telefon 235271; 094.555.338. (6800)

MADONA, repară, vinde: FRIGORIFICE, MAȘINI SPĂLAT AUTOMATE, TELEVIZOARE, VIDEO-uri, CAMERE VIDEO, MONITOARE, CALCULATOARE. Arad, telefon 259339, Lipova 563145.

SPECIALIST, execut: REPARAȚII, TAPIȚERII, colțare, canapele, scaune, rolete și vopsitorii, la domiciliul clientului. Telefon 219412.

REPAR TERMOTECI GAZ. Telefon 274876. (6859)

DIVERSE

Tămăduitoarea ELENA
a revenit cu noi leacuri. ELENA aduce persoana iubită la cei dragi, împacă soțul și soția, desface cununii, lecuiește impotența, epilepsia, alcoolismul și orice tip de farmece. Telefon 263287; 090.873.314. (6797)

Tămăduitoarea VALENTINA
revine cu noi leacuri și descântece pentru luna martie, dezleagă orice farmec malefic de la prima ședință. Telefon 091.564.457, 263287. (6685)

Mă numesc Eugenia și transmit mii de mulțumiri doamnei
AURELIA ARDELEANCA
pentru rezolvarea cazului meu, mi-a adus soțul dispărut, înapoi, după o despărțire de 4 ani, sunt fericită ca la început. Telefon 093.924.535. (6843)

Caut firmă sau persoană fizică, care să se ocupe cu MONTAREA DE BANNERE și obținerea autorizației necesare montării acestora. Telefon 091.993.632. (6395)

VALERIA,
fiica părintelui ANDERSON, vizionează printr-o cruce destinele oamenilor. A fost testată de Ion Țugui. Sunați! Telefon 258116, 091.821.162. (6646)

TRATĂM BOLI, eliminăm farmece, vicii. Aducem persoane (căsătorii, prietenii). Profesionalism. Telefon 056-201417, 094 528 876, 092 200 147. (5845)

SOCOM „PIELARUL" ARAD închiriază prin licitație spațiul comercial situat în ARAD, str. Abrud, bloc 127, în suprafață de 52,21 mp. Licitația va avea loc în data de 21.03.2002, ora 10, la sediul societății din str. Ghiba Birta nr. 16. Informații suplimentare la telefon 250429 sau 236116. (6702)

SOCOM „PIELARUL" ARAD ÎNCHIRIAZĂ sau VINDE CONSTRUCȚIILE situate în sat HORIA, comuna VLADIMIRESCU nr. 498-499, terenul aparținând Primăriei comunei Vladimirescu (2.407 mp). Construcțiile constau în: hală de producție (192 mp) + șopron metalic (400 mp) + anexe. Licitația va avea loc în data de 21.03.2002, ora 10, la sediul central din Arad, str. Ghiba Birta nr. 16. Înscrierile pentru participare la licitație și plata taxei de înscriere se face până în data de 20.03.2002, ora 15. Informații la telefon 250429. (6702)

SCCA „FIGARO" ARAD convoacă Adunarea Generală în data de 14 martie 2002, ora 8,30, str. Peneș Curcanul nr. 2. (6733)

SC „IPLT & COMPANY" SRL, cu sediul în localitatea Curtici, str. Dorobanți FN, solicită autorizație de mediu pentru Fabrica de prelucrare a lemnului în Arad, str. Păstorului FN. Eventualele contestații se pot depune la Inspectoratul de Protecția Mediului, B-dul Dragalina nr. 16, Arad. (6783)

COMUNICAT. Avocații din Baroul Arad, sunt convocați pentru Adunarea generală ordinară, pe data de 29 martie 2002, ora 11, în Sala festivă a TRIBUNALULUI Arad. (6824)

(Continuare în pagina 15) ➡

(Urmare din pagina 14)

Sunt Elvira și mulțumesc doamnei

RADA

pentru că mi-a dezlegat cununiile. Telefon 057 - 289429; 092.888.849. (6823)

TURISM

Caut (trei) persoane pentru transport Germania, zona Nurnberg, Stuttgart. Plecarea în 13.03.2002. Telefon 090.789.129. (6854)

AMAD TOURISTIK efectuează transport internațional SPANIA, ITALIA, PORTUGALIA, FRANȚA, GERMANIA, cu autocare moderne. Asigurări medicale. Rezer-vări zilnic, Arad, str. Cloșca, nr. 2, telefon 057 - 254453; 094.969.742. (3252)

Efectuez TRANSPORT PERSOANE spațiul SCHENGEN, prețuri ocazionale. Telefon 095.841.998; 093.266.595. (6760)

ÎNCHIRIERI

Oferim spre închiriere SPAȚII COMERCIALE pentru magazine, depozite, producție. Telefon 281036. (c.)

Închiriez spații 40, 60, 150, 500, 1200 mp. Telefon 219056; 095. 095.219.263. (6494)

Închiriez spațiu 350 mp, apă, gaz, trifazic, telefon. Telefon 094 824 637. (6681)

Ofer spre închiriere spațiu comercial amenajat 80 mp, Piața Gării. Telefon 252794, orele 9-17. (6493)

Închiriez casă cu 2 camere, la 50 DM/lună, Lăcrimioarelor nr. 49. Telefon 095.847.994. (6649)

Ofer spre închiriere garaj, zona Tic-Tac. Telefon 273083, seara. (6579)

Dau în chirie spațiu pentru depozit sau ateliere auto, 150 mp. Telefon 276578. (6728)

Dau în chirie, pe termen lung, apartament mobilat, parter, două camere. Telefon 057/232315, 284536. (6753)

Ofer spre închiriere una sau două camere mobilate, ultracentral, cu gaz, acces bucătărie, baie, pentru eleve, studente sau tinere cu loc de muncă. Telefon 254009. (6759)

Ofer spre închiriere garsonieră nemobilată. Telefon 263382. (6766)

Ofer spațiu 300 mp, dotat croitorie, pentru închiriere (eventual variante). Telefon 259100. (6775)

Dau în chirie apartament două camere, nemobilate, contorizate. Telefon 057/240642. (6791)

Ofer spre închiriere apartament ultracentral 2 camere, mobilat, contorizat. Telefon 092.264.539. (6819)

Ofer spre închiriere spațiu (15 mp) comercial situat în Piața Catedralei (central) nr. 8. Telefon 095.282.058. (6831)

Ofer spre închiriere apartament 2 camere central, tot confortul. Telefon 274024 după masa sau 094.546.579. (6862)

PIERDERI

Pierdut carnet șomaj nr. 4592/94, eliberat de DMSS Arad, pe numele Răzban Ioan. Îl declar nul. (0229968)

Pierdut adeverință șomaj, eliberată de Direcția Muncii pe numele Șerban Mihaela Ramona. O declar nulă. (6762)

Pierdut autorizație nr. 224598, eliberată de CJ Arad, pe numele Lazăr Emilia. O declar nulă. (6782)

Pierdut foaie parcurs seria 54250 din 03.03.2002, eliberată de SC BAT Arad, pe numele Gașpar Ionel. O declar nulă. (6788)

Pierdut certificat de înmatriculare emis de CCI Arad pentru SC STEMAPROD SRL, cu nr. J02/2182/92 din 5.11.1992. Îl declar nul. (6798)

✝ DECESE ✝

Cu profundă durere anunțăm trecerea în cele veșnice a celei care a fost mamă, soacră și bunică

MUREȘAN IOSANA.

Înmormântarea va avea loc azi, 12 martie 2002, ora 13, din str. Buciumului 2A. Dumnezeu să o odihnească în pace! Familia Mureșan Onuț, cu soția și fiicele Adela și Liana, familia Mureșan Ion și Ana.

Cu adâncă durere în suflet anunțăm decesul celui care a fost fiu, soț, tată, socru

GUIU NICOLAE.

Înmormântarea va avea loc azi, 12 martie 2002, ora 13, în Cimitirul Micalaca Veche (lângă Piața Soarelui). Dumnezeu să-l odihnească în pace! Familia GUIU, îndoliată.

Cu multă durere anunțăm încetarea din viață a scumpei noastre mamă, soacră și bunică

ELENA ZDREMȚAN.

Slujba religioasă va avea loc la domiciliul ei din Micălaca, Bloc 339, miercuri, 13 martie 2002 ora 12,00. Familiile nemângâiate Zdremțan Pavel și Liviu și preot Jidoi.

Cu adâncă durere anunțăm încetarea din viață, la vârsta de 80 ani, a celei mai scumpe mame, bunică, străbunică din lume

SAVETA INDRICĂU.

Înmormântarea va avea loc azi, 12 martie 2002, ora 14, în sat Cuvin 111. Familia îndoliată.

Cu inimile zdrobite de durere anunțăm dispariția fulgerătoare, într-un tragic accident de zbor cu parapanta, a celui mai iubit fiu

BOGDAN NIȘCA,

în vârstă de 25 ani. Înhumarea va avea loc miercuri, ora 14, de la locuința din P-ța Sporturilor 10, bloc 25, la Cimitirul Grădiște. Părinții veșnic nemângâiați.

Cu adâncă durere anunțăm încetarea din viață a iubitului nostru soț și tată,

KNAPEK MIRCEA,

în vârstă de 63 ani. Înmormântarea va avea loc azi, 12 martie 2002, ora 15, la cimitirul din MICĂLACA. Familia îndoliată.

Cu mare tristețe în suflet, anunțăm decesul mamei noastre dragi,

INDRICĂU ELISABETA,

născută în Apateu. Înmormântarea va avea loc azi, 12.03.2002, ora 14, de la domiciliul din CUVIN. Fiul VIRGIL cu familia, din Ineu.

Cu inima zdrobită și nețărmurită durere în suflet, anunțăm trecerea în eternitate a iubitului nostru soț, tată, socru și bunic iubitor

PALASTHY ATILA

la vârsta de 61 ani. Nu-l vom uita niciodată! Familia îndoliată. Relații privind înmormântarea, în următorul număr al ziarului.

✝ SERVICII FUNERARE ✝

OFERTĂ EXTRAORDINARĂ !!! SERVICII FUNERARE RO-STYL COMPANY,

str. M. Eminescu nr. 22, telefon 214422 și 094.690.121,

oferă **GRATUIT** clienților care apelează la serviciile noastre:

- garnitură de mătase pentru sicriu sau 20% reducere pentru altă garnitură
- transport la domiciliu (în Arad).

Plata și în rate! (c.)

SC „IN MEMORIAM" SRL

str. EMINESCU nr. 4

(ATENȚIE, vizavi de CINEMA MUREȘUL)

Tel. 057-211929, 093.343.964

str. ORIZONTULUI nr. 9A (Bujac)

oferă SERVICII FUNERARE COMPLETE - NON STOP.

Sicrie-modele multiple (simple-lux), sicrie import ITALIA, ACCESORII. Intermediem COLACI, COLIVĂ etc.

ÎMBĂLSĂMĂM GRATUIT (formolizat).

TRANSPORT ÎN ORAȘ GRATUIT

SERVICII: SPĂLAT, ÎMBRĂCAT

PLATA ÎN RATE.

Transport INTERN - INTERNAȚIONAL

✝ CONDOLEANȚE ✝

Acum, în ceasul greu al durerii, suntem alături de profesorul ION MUREȘAN la pierderea mamei dragi

MUREȘAN IOSANA.

Sincere condoleanțe și creștinescul Dumnezeu s-o ierte! Prof. SEPTIMIUS și MIRCEA PĂCURARIU, prof. VIOLETA și SILVIU CURETEANU, insp. D. MIHĂILESCU și prof. MARIA și VIRGIL BRADIN.

Suntem alături de prietenul nostru, prof. IOAN MUREȘAN la despărțirea de mama sa și transmitem condoleanțe întregii familii. MYRA, RAREȘ și DUMITRU MIHĂILESCU.

Sincere condoleanțe familiei îndoliate MIHU datorate trecerii în eternitate a domnului

MIHU GHEORGHE.

Asociația de proprietari bl. 141. (6719)

Suntem alături cu profundă emoție și compasiune de colega noastră IOANA DEMȘEA în pierderea pricinuită prin dispariția mamei-soacre. Colectivul Colegiului Economic Arad. (6721)

Suntem alături de colega noastră BÎLCEA MARIA la durerea pricinuită de pierderea mamei

DEHELEAN LENA.

Dumnezeu s-o ierte! Sincere condoleanțe din partea Consiliului de Administrație, Comisia de Cenzori și colegii de la CARP ARAD. (6724)

Ai plecat dintre noi, scumpul nostru tată,

GUIU NICOLAE.

Te vom plânge, ne vom ruga pentru tine și nu te vom uita niciodată. Dumnezeu să te odihnească în pace! SEBÀSTIAN și CODRUȚA. (6738)

Împărtășim durerea familiei la despărțirea de domnul

NICOLAE GUIU.

Sincere condoleanțe. Familia MARIȘ. (6739)

Un ultim omagiu aducem celui care a fost colegul nostru, domnul

NICOLAE GUIU.

Suntem alături de familia îndoliată. Colegii de la Serviciul Comutație-Romtelecom Arad. (6740)

La dispariția fulgerătoare a colegului nostru, domnul

NICOLAE GUIU

suntem alături de familia greu încercată. Sincere condoleanțe. Familia IENĂȘESCU. (6741)

Cu adâncă durere în suflet îmi iau rămas bun de la tatăl meu

GUIU NICOLAE.

Ai fost cel mai bun și mai scump tată din lume și nu te voi uita niciodată. Fiica NICOLETA TAISIA. (6742)

Colectivul Colegiului Economic Arad aduce un ultim omagiu și transmite condoleanțe fostei colege, prof. ȘICLOVAN SMILEA, la dureroasa despărțire de soțul ei iubit. Dumnezeu să-l odihnească în pace! (6744)

Foștii colegi de la „ARCOOM" SCCA ARAD, sunt alături de familia BODI, la dispariția celei care a fost

BODI ETELCA

și transmit sincere condoleanțe familiei îndoliate. (6746)

Cu adâncă durere în suflet ne alăturăm vouă, STELUȚA, CODRUȚA, NICOLETA la pierderea dragului vostru soț și tată, cel ce a fost

GUIU NICOLAE,

bunul nostru fin și vecin. Dumnezeu să-l odihnească. Familia BUHA ANA, NORINA și SANDU. (6756)

Colectivul Liceului de Artă este alături de familia prof. MUREȘAN IOAN și ANA în momentele grele pricinuite de decesul mamei și transmite sincere condoleanțe. (6777)

Întregul colectiv al Școlii Generale nr. 4 Arad, transmite condoleanțe și profundă compasiune la moartea mamei dragi a colegului nostru, profesor IOAN MUREȘAN, directorul școlii. Bunul Dumnezeu s-o odihnească în pace! (6780)

Suntem alături de familia MUREȘAN în marea durere pricinuită de decesul celei care a fost

IOSANA MUREȘAN,

nașa noastră. Dumnezeu s-o odihnească! Familia ȘOD PETRU, IOSANA și PETRONELA.

Adio, iubitul nostru frate și cumnat

BOGDAN.

Vei rămâne veșnic în inimile noastre nemângâiate. Dumnezeu să te odihnească! Sora CODRUȚA și cumnatul DACIAN HENȚIU. (6803)

Colectivul Muzeului Județean Arad este alături de colegul DAN DEMȘEA la dispariția mamei sale. Sincere condoleanțe familiei îndoliate. (6810)

Colegii din anul II de la Facultatea de Științe Umanist Creștine sunt alături de colega lor NICOLETA GUIU în greaua încercare prilejuită de decesul tatălui său. Sincere condoleanțe din partea grupelor III și IV. (6816)

Un ultim omagiu celui care a fost

KNAPEK MIRCEA,

colaborator și prieten distins, plecat prea devreme dintre noi. Familiile Pocan și Nistor.

Suntem alături de colegul nostru FAVORIT 08 și ne exprimăm întreaga noastră compasiune la marea durere pricinuită de decesul mamei dragi,

BODI ARANKA.

Colegii de la TAXI - FAVORIT. (6834)

Mulțumim tuturor celor care l-au condus pe ultimul său drum pe cel care a fost

TREVISAN ANTON GAVRIL (TOMI).

Familia îndoliată. (6829)

Salariații Stațiunii de Cercetare și Producție MINIȘ și foștii absolvenți ai Școlii de Viticultură Miniș, sunt alături de familia DAVID în momentul greu al trecerii în veșnicie al celui care a fost director, cercetător și profesor, dr. ing. DAVID NICOLAE.

Dumnezeu să-l odihnească! (6835)

✝ Un ultim omagiu, trist moment de aducere aminte, a plecat dintre noi, duminică 10 martie, prietenul și colegul

ing. ȘTEFAN SAFTA (FĂNEL).

Dumnezeu să-l odihnească! Condoleanțe familiei! Promoția 1972 a Liceului „Moise Nicoară". (6838)

Suntem alături de colega noastră, educatoarea ADELA MUREȘAN și transmitem condoleanțe la decesul bunicii. Grădinița P.P.16. (6846)

Iartă-mă că nu am fost lângă tine, bunicule,

FILIMON LAZĂR.

Dumnezeu să te odihnească în pace! Nepotul Raul Filimon. (6847)

Sunt alături de CODRUȚA HENȚIU acum când fratele ei,

BOGDAN,

a plecat dintre noi. Dumnezeu să-l odihnească în pace! Iulia Vătămăniță. (6849)

Un ultim omagiu celui ce a fost un bun vecin,

GUIU NICOLAE.

Sincere condoleanțe familiei îndurerate! Familia Barbu Mircea.

Suntem alături de NUȚA și ION MUREȘAN, la moartea mamei dragi. Dumnezeu să o odihnească în pace! Sincere condoleanțe! Fam. SILVIU CURETEANU și MELENTE NICA.

Suntem alături de familia ZDREMȚAN la marea durere pricinuită de decesul celei care a fost

ZDREMȚAN ELENA.

Sincere condoleanțe! Familia Bulz. (6866)

Împărtășim durerea fostei noastre colege, prof. MARIA MIHU, la decesul soțului său,

MIHU GHEORGHE

și transmitem sincere condoleanțe familiei. Cadrele didactice de la Școala cu clasele I-VIII Sâmbăteni. (6870)

Suntem alături de CODRUȚA HENȚIU în clipele grele pricinuite de moartea fulgerătoare a fratelui său,

BOGDAN.

Dumnezeu să-l odihnească în pace! Colectivul Școlii de Șoferi ROSTEMA. (6872)

✝ COMEMORĂRI ✝

Azi, 12 martie, se împlinesc 6 ani de când ne-a părăsit pentru totdeauna cel care a fost

IOAN GAVRIȘ (NELU),

de când boala nemiloasă i-a pus capăt vieții, plecând pe drumul fără întoarcere. Te va plânge mereu, familia îndoliată. (6683)

Se împlinesc azi 6 ani de când ne-ai părăsit pentru totdeauna, scumpul nostru frate, cumnat și unchi

GAVRIȘ IOAN (NELU).

Dumnezeu să te odihnească în pace! Fratele VIOREL, cu familia. (6698)

Astăzi se împlinește 1 an de când mama mea

ȘTEF ANA

m-a părăsit, lăsându-mi un mare gol în viață. Va rămâne veșnic în inima mea și nu o voi uita niciodată. Dumnezeu s-o odihnească! Fiul GHIȚĂ. (6727)

O pioasă aducere aminte a celei ce a fost

ȘIMANDAN LENUȚA

de la a cărei plecare la ceruri se împlinesc 3 ani. Nu te voi uita, PAVEL. (6729)

Suntem alături de GHIȚĂ CERNEA, azi, când se împlinește 1 an de la tragica despărțire de mama sa

ȘTEF ANA.

Dumnezeu s-o odihnească. Familia ATEȘ. (6727)

O sinceră aducere aminte la 7 ani de când ne-a părăsit scumpul nostru soț, tată, socru și bunic

BOCA AUGUSTIN.

Ne vom revedea odată, sus, în țara zorilor. Familia BOCA. (6749)

Azi, 12 martie, scumpa noastră soție și mamă

STANA RODICA

ar fi împlinit 49 ani. Îți acoperim mormântul cu lacrimi și flori și ne rugăm ca Dumnezeu să te ierte și să te odihnească în pace. Soțul TRAIAN, fiul MIHĂIȚĂ. (6757)

Se împlinesc șase săptămâni de durere de când a plecat dintre noi cel ce a fost soț, tată, frate, socru, bunic și ginere

REMUS HÎRLĂU.

Comemorarea va avea loc sâmbătă, 16 martie, ora 12, la Bisericuța din Cimitirul Pomenirea. Familia veșnic îndurerată. (6793)

Cu adâncă durere în suflet anunțăm împlinirea a 6 săptămâni de la încetarea din viață a celui ce a fost un frate iubitor

REMUS HÎRLĂU.

Fie-i țărâna ușoară. MIRCEA și TATIANA HÎRLĂU. (6794)

Cu sufletul zdrobit de dor și durere, aducem un pios omagiu scumpului nostru soț, tată și bunic

REVNIC GHEORGHE,

acum, când se împlinește un an de când ne-a părăsit pentru totdeauna. Te vom păstra viu în inimile noastre pline de lacrimi și durere. Veșnic nemângâiați, soția VETA, copiii VICTOR și VICTORIA, nora MARIANA, ginerele TEODOR și nepoții BIANCA și RAUL. (6793)

Se împlinește un an de când ne-a părăsit pentru totdeauna scumpul nostru frate, cumnat și unchi

REVNIC GHEORGHE.

Mereu vom plânge la mormântul tău și chiar dacă nu ești lângă noi, te vom iubi mereu. Frații, surorile, cumnatele, cumnatul și nepoții. (6793)

Azi se împlinesc 7 ani de când a plecat dintre noi, cel care a fost soț, tată și bunic

BÎRZAN IOAN.

Așteptăm cu nerăbdare ziua în care ne vom reîntâlni cu toții în veșnicii, unde nu ne vom mai despărți niciodată! Soția și copiii. (6836)

Pios omagiu în amintirea dragului nostru

dr. ARDELEAN OCTAVIAN TIBERIU, medic ORL,

la împlinirea a patru ani de la deces. Familiile Bălaș și Putin. (6848)

SATLINE

A DESCHIS RESTAURANTUL

În ARAD, STR. ION ANTONESCU 2-4, BL. M7 - PARTER (Piața Mihai Viteazul)
PROGRAM ZILNIC 12 - 24 REZERVĂRI TEL. 228.616

LA PLAZZA

PRIN MAGAZINELE

SC BENDEA SRL

situate în Arad, B-dul Revolutiei Nr. 26-30, tel. 231.853,
str. Liviu Rebreanu Nr. 68, tel. 250.905
str. Eftimie Murgu colt cu Pădurii, tel. 228.966

Program zilnic 9 - 17,00
Sâmbătă 9 - 13,00

VINDE LA CELE MAI AVANTAJOASE PRETURI:

- *Materiale de construcții (ciment, var, BCA, rigips, oțel beton) membrane izolatoare, plasă rabitz, plasă gard, polistiren expandat plăci azbociment, cuie, sârmă*
- *Tablă zincată, cutată și neagră și decapată*
- *Instalații sanitare și accesorii pentru încălzire, vopsele și adezivi, vată minerală*
- *Baterii import (Italia)*
- *Căzi cu hidromasaj, dulapuri baie Elveția*
- *Calorifere aluminiu, calorifere oțel, cazan pentru încălzire pe gaz, boilere electrice, boilere pe gaz.*
- *Toată gama de țevi, fitinguri și garnituri*
- *Parchet lamelar, lambriuri toate culorile*
- *Faianță și gresie diferite modele, culori*
- *Tavan casetat AMS import Austria*

VÂNZĂRI ÎN 36 RATE

AVANS 0

PROMOȚIONAL FOLIE SOLAR

(2360750)

Direcția Generală a Finanțelor Publice a județului Arad

organizează licitație publică

pentru vânzarea în condițiile Ordonanței Guvernului nr. 128/1998 cu modificările ulterioare a unui număr de trei autoturisme neînmatriculate (pentru piese de schimb) la următoarele prețuri de strigare:

◆ **Volvo 740 / 1986 - 17.700.000 lei**
◆ **VW Passat / 1988 - 11.500.000 lei**
◆ **VW Passat / 1987 - 11.500.000 lei**

Autoturismele se găsesc depozitate la SC CARA SRL, Calea Timișorii 30 și SC ROMTRANS SA, Calea Zimandului nr. 6, unde pot fi vizionate în ziua de 18 martie 2002 între orele 10,00-12,00.

Licitația se va organiza la sediul Direcției Generale a Finanțelor Publice a județului Arad, B-dul Revoluției nr. 77-79, în ziua de 19 martie 2002 ora 9,00 camera 17.

Participarea la licitație este condiționată de achitarea garanției de 10% din valoarea de pornire a licitației.

Pasul licitației stabilit de comisie este cuprins în intervalul 5-20%.

Informații suplimentare la telefon **057/280633 int. 155.**

(2365860)

ADMINISTRATORUL

S.C. ASTRA Vagoane Călători S.A. Arad

CONVOACĂ Adunarea Generală a Acționarilor societății la data de **27.03.2002** pentru toți acționarii cuprinși în registrul acționarilor la data de **01.03.2001**.

Ordinea de zi a adunării fiind următoarea:

1. Schimbarea valorii nominale a acțiunilor
2. Mărirea capitalului social
3. Diverse.

Adunarea va avea loc la sediul societății la ora 14,00. Informații privind problemele cuprinse în Ordinea de zi se pot afla la sediul societății începând cu data de 12.03.2002, sau la telefon 233651, int. 2250.

În situația neîntrunirii cvorumului necesar deliberărilor, adunarea se reconvoacă pentru data de 29.03.2002, în același loc și la aceeași oră.

(9397904)

Consiliul de administrație al **ASOCIAȚIEI**

„IMAR" PAS - ARAD

convoacă Adunarea generală a membrilor PAS în data de **26 martie 2002, la ora 16,30,** în sala mică a Casei de Cultură a Sindicatelor Arad, cu următoarea

Ordine de zi:

1. Raportul de gestiune al Consiliului de administrație, privind exercițiul financiar al anului 2001;
2. Raportul Comisiei de cezori, privind bilanțul ASOCIAȚIEI „IMAR" PAS pe anul 2001;
3. Aprobarea bilanțului contabil și a contului de rezultate, privind exercițiul financiar al anului 2001;
4. Aprobarea bugetului de venituri și cheltuieli pe anul 2002;
5. Diverse.

PREȘEDINTE
ASOCIAȚIA „IMAR" PAS
Ing. ANDREI GRECU

(9397903)

S.C. ASIROM S.A.

ANGAJEAZĂ

Sucursala Arad,
str. N. Grigorescu 1-3,
tel. 255.927

- **inspectori de asigurare cu coordonare grupă**
  - studii superioare, domiciliul stabil în Arad, posesor permis de conducere cat. B, vârsta minimă 30 de ani
- **agenți de asigurare și persoane fizice autorizate în vederea încheierii de asigurări facultative și obligatorii.**

CV se sepune la sediul societății până la data de 22.03.2002.

Experiența în domeniu constituie un avantaj. (2365859)

S.C. IMPRIMERY S.R.L.

Arad, str. Patria nr. 14

Angajează

Ingineri tineri cu stagiul militar satisfăcut ***(chimiști, mecanici, electroniști, textiliști).***

Posibilitate de promovare rapidă într-un colectiv tânăr și dinamic.

Persoanele interesate vor depune un curiculum vitae la sediul **SC TEBA SA, str. Patria nr. 14.**

(2365844.)

LIA ARDELEAN

oferă

5%

REDUCERE

tuturor doamnelor, domnișoarelor și tinerilor căsătoriți, cu prilejul lunii MARȚIȘORULUI.

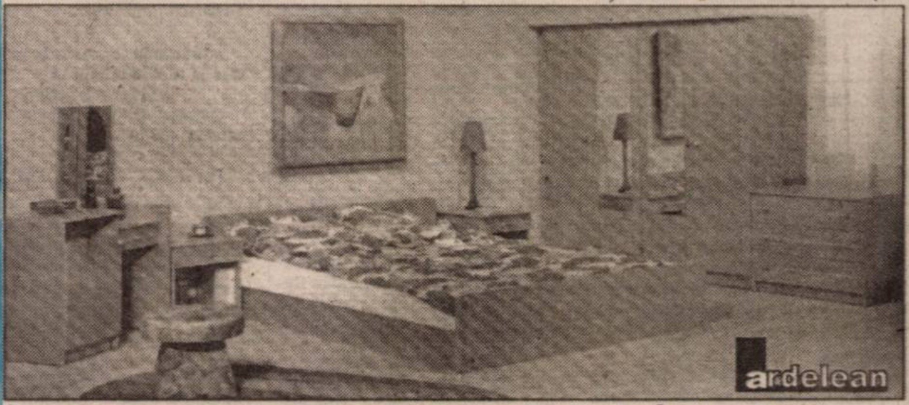

Vă invităm să ne vizitați la EXPOZIȚIA CU VÂNZARE din ARAD, str. Lacului nr. 8
(Casa de Cultură a Sindicatelor)
tel. 057/235 666

Oferta este valabilă pentru toate produsele, până în 15 MARTIE.

MYLINE (2365814)

BANCA COMERCIALĂ ROMÂNĂ

Sucursala județului Arad

Organizează Concurs în data de **28 martie 2002** pentru ocuparea următoarelor posturi

Administrator de sistem

Condiții:

- studii superioare de specialitate/automatizări și calculatoare, informatică
- vechime minimă în specialitate - 1 an
- vârsta maximă 35 ani
- cunoștințe sisteme de operare Windows (Windows 2000) și Baza de date Oracle (SQL)
- noțiuni de limbă engleză în domeniul specific activității

Tematica și condițiile de susținere a concursului pot fi obținute la Comp. personal al sucursalei - telefon 255040 int. 52.

Ofițer de credite

Condiții:

- studii superioare economice
- vechime minimă în specialitate - 1 an
- vârsta maximă 40 ani
- atestat ANEVAR
- noțiuni de limbă engleză

Cererile, însoțite de un curriculum vitae se depun la comp. personal până la data de 22.03.2002.

(2365845)

S.C. TEBA S.A.

Arad, str. Patria nr. 14

Angajează

● Mecanic pentru mașini de brodat

● Muncitoare cu experiență pe mașinile de brodat

OFERIM

- salarizare atractivă,
- șanse mari de promovare
- posibilitatea de a lucra într-un colectiv tânăr și dinamic.

Pentru informații - **SC TEBA S.A. - str. Patria nr. 14**

(2836830)

M.Ap.N. prin U.M. 01249 Arad

organizează **licitație publică deschisă** pentru hrănirea efectivelor prin agenți economici de profil.

Licitația va avea loc în data de **20.04.2002** ora 9,00, la sediul **U.M. 01249 Arad, strada Cetății nr. 1-3.**

Scrisoarea de interes va fi depusă la sediul unității în maxim 10 zile de la data apariției anunțului.

Condițiile de participare sunt cuprinse în caietul de sarcini care se pot cumpăra de la sediul U.M. 01249 Arad, contra sumei de 100.000 lei.

Informații suplimentare la sediul unității sau la telefon 057-280700 int. 0112 și 0114.

(2365828)

S.C. ARCONSERV S.A.

str. Bicaz, 1-5, Telefon/fax 288.803, 288.725

Lichidează STOC PIESE AUTO NOI PENTRU

RABA și SAVIEM

Prețuri negociabile

(9396960)

PROD AGRO BIAN

ATENȚIE AGRICULTORI!

ACUM puteți achiziționa la preț SUBVENȚIONAT* sământă de: PORUMB, FLOAREA SOARELUI, SOIA de la firma PRODAGRO BIAN, prin depozitul din Arad str. Bicaz, nr. 6, tel. 057/288306 și magazinele din județ

*** Acte necesare: adeverință de la primăria locală cu suprafața cultivată pe culturi**

(C.A.)

BANCA
"TRANSILVANIA"S.A.
SUCURSALA ARAD,
Str. Unirii nr. 5-7,
Tel. 057/283.122
DEPOZIT PRIMĂVARA
45 ZILE CU DOBÂNDĂ
29% p.a.

ADEVĂRUL

WEST BANK
CARDINE BANKING GROUP
ARAD, B-dul Revoluției nr. 88
Tel: 284.888, Fax: 285.202
Dobânzi depozite persoane fizice
(suma minimă 500.000 lei)
1 lună 30%
2 luni 31%
3 luni 32%

Anul XIV, nr. 3556
Cotidian independent Arad
Miercuri, 13 martie 2002 ● 16 pagini ● 4000 lei ● e-mail: adevarul@arad.ro; adv.pub@arad.ro
BRAT Publicație auditată în semestrul II 2000
Tiraj mediu zilnic vândut: 33.205

„VIITORUL LUMINOS“ - ÎN BEZNĂ

„Viitorul luminos“ pe care Ceaușescu îl promitea n-a mai apucat să fie trăit de români. **„Luminița de la capătul tunelului“**, o altă variantă a viitorului, tot luminos, a rămas o altă himeră pentru același popor român. Acestea ca și alte sintagme aruncate pe piața politică de către diverse regimuri politice, dincolo de puternicul iz propagandistic, relevă o anume atitudine față de viitorul societății. Că aceste formulări nefericite au eșuat, este vina regimului politic care le-a lansat. Aceasta nu înseamnă însă că societatea, prin oamenii săi cei mai valoroși, nu trebuie să gândească un **„viitor luminos“** care să înceapă cu **„luminița de la capătul tunelului.“**

Din păcate pentru societatea românească actualii diriguitori - și mă gândesc la întreaga clasă politică, nu doar la cei care conduc momentan treburile țării - nu sunt conștienți de necesitatea pregătirii schimbului de mâine. M-am convins încă o dată de acest lucru la o întâlnire organizată de Adrian Țolea, membu al PNL, întâlnire care voia să-i aducă față în față, pe de o parte, pe parlamentarii arădeni, și liderii de partide, altfel spus pe actualii politicieni și, pe de altă parte, pe tineri, viitorii politicieni. Tema a fost una de interes și merita să participi la dezbaterea ei dar, mai ales, merita să vezi ce gândește tânăra generație despre o anume problemă politică.

Dintre parlamentarii arădeni, doar Titus Gheorghiof a considerat că merită să-i vadă și să-i audă pe tinerii arădeni cum gândesc ei o problemă politică. Același Gheorghiof care onorează cu prezența, atât cât îi permit timpul și treburile, diverse întâlniri organizate în Arad. Este posibil ca alți parlamentari să fi avut treburi mai importante. Numai că unii dintre ei tot timpul au cestiuni mai arzătoare la ordinea zilei și niciodată nu găsesc timp pentru problemele „plictisitoare“ și mai puțin importante ale arădenilor. Referitor la „bătrâni“ aș putea să mai amintesc prezența lui Mihai Calimente - una activă, ca de obicei - și a profesòrului Corneliu Pădureanu.

IOAN IERCAN

(Continuare în pagina 5)

Ieri, la Ședința extraordinară a CLM

PROBLEMELE IMPORTANTE AU FOST IGNORATE

Foto: VIOREL MUSCA

- Preluarea CET-ului a fost din nou pasată
- Facturile umflate la încălzire n-au prezentat intereș
- Nimic despre UTA!

Pag. 6

La Astra Vagoane Călători

STATUL POZEAZĂ ÎN PĂGUBIT DUPĂ CE SINGUR ȘI-A CREAT PAGUBA!

Foto: VIOREL MUSCA

Pag. 9

Mobilier la comandă
Mochetă
Prețuri avantajoase
ARCADIA S.R.L.
Piața Soarelui bl. 603
Tel. 263.637

Vindem
Montăm
Reparăm
PARBRIZE
Telefon 095.519.662
Str. I.ANTONESCU NR.26
(vis-a-vis de Șc. Gen. nr. 4)

APUSENII POT DEVENI O MICĂ ELVEȚIE

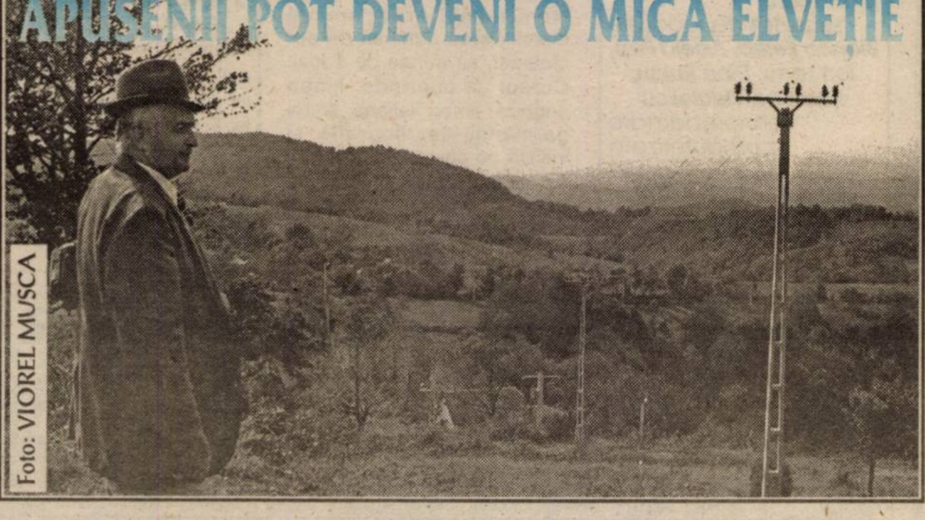
Foto: VIOREL MUSCA

PROCURORII ARĂDENI VOR DOSARE CU PROBE „BETON”...

Pag. 6

INFOTON
VINDE
Masini de scris electronice
CANON
str. Eftimie Murgu, nr. 74-76, tel./fax: 281800
magazin:
str. Lucian Blaga, nr. 2-4, tel./fax: 281595

micro credit
MICROENTERPRISE CREDIT ROMANIA S.A.
RAPID CREDIT Până la 5.000 DEM
BUSINESS CREDIT Până la 25.000 DEM
INVESTMENT CREDIT Până la 75.000 DEM
Finanțare internațională şi tehnologie germană de creditare
Acum şi în Arad
TIMIŞOARA: CALEA DOROBANŢILOR (COLŢ CU SIMION BĂRNUŢIU)
TEL./FAX: (056) 224.676, (056) 224.422
NOI DĂM CREDIT DEZVOLTĂRII TALE !
(2204950)

STILCONFORT
BUCĂTĂRII ● DORMITOARE ● CAMERE DE ZI
MOBILIER DE BAIE
Calea Timișorii nr. 53; Tel./Fax: 278.820
Piața Spitalului Bl. 1D; Tel/Fax: 253.868

Calendar

◆ Astăzi, Soarele răsare la ora 6 și 40 de minute și apune la ora 18 și 17 minute.

◆ Au trecut 72 de zile din acest an. Au mai rămas 293 de zile până în anul 2003.

◆ **Praznicul zilei: Biserica ortodoxă:** Aducerea moaștelor Sf. Ierarh Nichifor, patriarhul Constantinopolului; **Biserica greco-catolică:** Aducerea moaștelor Sf. Nichifor, patriarhul Constantinopolului.

Bine ați venit!

La Arad: Matioca Mădălina Denisa, **Păcurar** Denisa Andreea, **Buruian** Naomi Diana, **Dobre** Lucian, **Dolog** Alexandra Florina, **Dobzău** Claudiu Raul, **Leucuța** Ștefana Valentina, **Pătroi** Diana, **Ille** Marian Ionuț, **Rostaș** Larisa Salomé.

La Chișineu-Criș: Todoran Denis Roland, **Căciulă** Daniel, **Sârb** Dumitru.

La Ineu: Stoica Iasmina Daiana, **Novac** Gabriela, **Novac** Haidac.

HOROSCOP

Miercuri, 13 martie

Berbec (21.03-20.04). Astăzi veți dori să aveți lângă dvs. un partener mai profund, mai stabil. Veți scăpa de datorii și vă veți bucura, în fine, de succes în carieră.

Taur (21.04-20.05). Vanitatea și egoismul de care dați dovadă în ultimul timp vă pot conduce pe căi greșite, care vă pot afecta viața de familie. Nu uitați că minciuna are picioare scurte.

Gemenii (21.05-20.06). Astăzi aveți toate șansele să întâlniți bărbatul vieții dvs., acela a cărui cerere în căsătorie nu o mai puteți trece cu vederea.

Rac (21.06.-22.07). Este o zi bună pentru restabilirea echilibrului veniturilor dvs., așa că vă puteți cumpăra chiar și un bilet la loterie.

Leu (23.07-22.08). Toate problemele dvs. vor rămâne pe planul doi, prioritate având dragostea, indiferent dacă sunteți singur sau căsătorit.

Fecioara (23.08-22.09). Veți fi într-o formă de zile mari, nimeni nu vă va contesta prestigiul, vă veți bucura, în fine, de autoritatea la care aveți tot dreptul.

Balanța (23.09-22.10). Astăzi totul merge bine după pofta inimii dvs., așa că, dacă sunteți încă singur(ă) vă puteți gândi la dragoste. Este o zi bună și pe plan financiar și profesional.

Scorpion (23.10-21.11). Reflectați și nu scăpați ocazia de a prospecta noi posibilități de investiție financiară. Dacă veți fi activ astăzi și vă veți ocupa de banii dvs. veți ieși sigur în câștig.

Săgetător (22.11-21.12). Încetați să vă mai mințiți partenerul(a) de viață pentru că astăzi s-ar putea să aveți ghinion și viața dvs. dublă să fie dezvăluită, ceea ce vă poate periclita stabilitatea financiară și socială.

Capricorn (22.12-19.01). Fiți atent(ă) la ce spuneți și cum vă comportați pentru că vorba dulce mult aduce. Dacă veți fi abil veți avea de câștigat.

Vărsător (20.01-20.02). Astăzi ar fi bine să ieșiți la aer curat, să vă împrospătați, să faceți mișcare și să vedeți ce se mai găsește prin oraș.

Peștii (21.02-20.03). Astăzi nu vă veți bucura de întreaga dvs. capacitate de comunicare ceea ce vă va afecta pe plan sentimental. Nu cheltuiți prostește banii pe lucruri mai mult frumoase decât utile.

„Adevărul" vă ascultă

La telefonul dimineții, 280944, între orele 9,00-12,00

■ *Sârbii mulțumesc RCS-ului...*

Filiala Arad a Uniunii Sârbilor dorește să-și exprime mulțumirea față de intenția televiziunii prin cablu RCS de a introduce în grila de programe de bază a canalului sârbesc PINK.

■ *Vânzător iritat că trebuie să dea rest...*

D-l Eugen Morovan din Arad, str. Episcopiei nr. 3, este nemulțumit de serviciile oferite în comerț. Dânsul spune că „am fost la un chioșc Eliptic Press pentru a-mi cumpăra o revistă. Trebuia să primesc 800 de lei rest și am primit doar 500 de lei. Problema nu a fost atât cei 300 de lei, cât modul în care m-a tratat respectivul vânzător. Când l-am întrebat de ce nu mai primesc și restul de 300 de lei s-a enervat, a început să mă înjure, să mă facă în toate felurile, ca în final să arunce cu un pumn de monede de o sută de lei în mine. Acum eu nu știu ce să mai zic, cu atât mai mult cu cât la cei 73 de ani pe care îi am nu mi s-a mai întâmplat încă așa ceva. Nu mai există oare respect, dacă nu pentru clienți, măcar pentru cei care au o vârstă mai înaintată? Eu cred că respectivul vânzător ar trebui sancționat de șefii lui. Dacă așa s-a purtat cu un om mai în vârstă ca dânsul mă întreb cum se comportă cu ceilalți clienți?"

Redactor de serviciu,
R. M.

La telefonul după-amiezii, 280003, între orele 15,00-18,00

■ În numele mai multor cetățeni, dl. Dan H. solicită amplasarea de noi puncte de comercializare a biletelor de tramvai. „Casele de bilete sunt puține, există zone deficitare din acest punct de vedere. Să nu uităm nici problema orarului de funcționare. La ore mai înaintate riști să fii prins fără bilet, casele fiind deja închise" - afirmă dânsul.

Redactor de serviciu,
A.H.

METEO

Vremea va fi predominant frumoasă și mai caldă decât ziua precedentă. Cerul va fi degajat, iar vântul va sufla slab la moderat. Dimineața, în zonele joase vor fi condiții de ceață.

Temp. maxime: 14 la 17°C.

Temp. minime: 1 la 4°C.

Au plecat dintre noi

✝ **Meghieș Etelca (1932); Mureșan Iosana (1920); Nișcă Bogdan (1976); Entner Pavel (1941); Kerekeș Francisc (1939); Palasthy Atila (1940); Crișan Ștefan (1948); Zdremțan Elena (1937); Zsiga Șarolta (1913).**

ANUNȚ

Inspectoratul de Stat Teritorial pentru Persoanele cu Handicap Arad, str. Plevnei nr. 1, solicită persoane fizice și juridice autorizate în vederea executării lucrărilor arhivistice conform Legii 16/1996.

Inspector-șef, Ec. LUCEA AUREL

UTILITARE

PIEȚE, TÂRGURI

Azi este zi de piață la Pâncota, Beliu, Buteni, Șiclău, Macea, Vânători, Pecica, Șiria și zi de târg la Beliu și Buteni.

Mâine, joi este zi de târg săptămânal la Curtici, Sebiș, Cermei, Săvârșin, Secusigiu, Zerind.

FARMACII DE SERVICIU

• Farmacia **REMEDIUM** Arad, B-dul Revoluției nr. 52-54. Program luni-vineri: 7,30-20,00, sâmbătă 8,00-14,00. Telefon 233195.Farmacia „**OMNIAFARM**", Calea Aurel Vlaicu, Bl. Z28, cu program zilnic de la orele 8,00-22,00. Telefon 271724.

Farmacia **LIBRO PHARMA non stop** Calea Aurel Vlaicu 60-63 (lângă stadionul (UTA) telefon 212.992.

URGENȚE STOMATOLOGICE

Cabinetul de pe str. Crișan (în spate la Gionelli) are program non-stop. Telefon: 253794. Cabinetul din B-dul Revoluției nr. 62, ap. 17, între orele 9,00-19,00. Telefon: 256665.

Și Cabinetul Stomatologic din Calea Victoriei nr. 7 A asigură zilnic urgențe, inclusiv sâmbăta, între orele 10-15. Telefon 095.565.622.

Cabinetul stomatologic de pe str. Abrud Bl. 129/C (P-ța Miorița), asigură servicii stomatologice zilnic între orele 9,00-12,00 și 15,00-19,00, iar sâmbăta 9,00-12,00. Telefon: 259659.

ADMINISTRAȚIA FINANCIARA

Administrația Financiară a municipiului Arad: Asistență contribuabili (impozitul pe venitul global) - telefon 280633, 280733, int. 199.

ÎNTRERUPERI DE CURENT

Miercuri: 9,00-14,00: Orologerie (SC VIRO); 8,00-14,00: Str. Radu de la Afumați, Trompetei: 8,00-14,00: Aurel Vlaicu Bl. A15, A16, A17.

APOMETRE

Miercuri: Prunului, Marnei, Orizontului, Ciorogariu fără soț, Clujului cu soț, Oituz cu soț, Hunedoarei, Sibiului, Barbu Lăutaru, Macedoniei, Diana, Prometeu, Letiției, Aviației, Dorobanților, C. Ignat, Grozăvescu, Groza, Slatinei, S. Bocu, Predeal, Fluturilor, V. Ureche, Căminului, Salciei, Bârsei, Ciocârliei, Ghioceilor, Lupeni, Craiovei, Lăcrimioarelor.

TELEFON DE URGENȚĂ LA POLIȚIE: 955

Noile numere de centrală telefonică ale I. J. P. (Inspectoratul Județean de Poliție) Arad: 237.170; 237.803; 237.878; 237.887; 236.858

Cinematografe

Dacia: Stăpânul inelelor: Frăția inelului (SUA) 9,30; 13,00; 16,30; 20,00

Mureșul: Compania monștrilor (SUA) 10; 12; 14; 16; 18

Arta: Ușuraticul (SUA) 16; 18; 20

Sala Mică: Scor final (SUA) 15,30; 18,30

PRIMARUL DIN CRAIVA - AMENDAT PENTRU ARDEREA VEGETAȚIEI

Recent, Inspectoratul de Protecție a Mediului (IPM) Arad, împreună cu Grupul de Pompieri și cu posturile locale de poliție au desfășurat o acțiune de control în mai multe localități din județul nostru. Tema verificărilor a constituit-o prevenirea și stoparea arderii vegetației ierboase și a tufișurilor. Totodată, au fost depistate patru cazuri de încălcări a legii, fiind aplicate sancțiuni contravenționale după cum urmează: Petru Trânc, primarul comunei Craiva (un milion lei); Simion Puf viceprimar (un milion lei), Cristian Pele din Ineu (două milioane lei) și Ioan Pop din Stoinești (un milion lei).

C. TRIF

HIPOCRAT

A luat ființă Asociația Medicilor Specialiști „HIPOCRAT" Arad, asociație care apără drepturile și interesele medicilor specialiști din județul Arad.

Pentru informații, contactați dr. Știucă-Seracu Florin, președinte. Tel. 057/213036 sau 094/810.333.

Asociația Națională a Investitorilor FNI, Filiala Arad

Comunică investitorilor FNI din județul Arad că joi, 14.03.2002, **este ultima zi** în care se mai pot plăti:

Taxa de timbru: **1%** din sumele revendicate

Onorariu avocat: 800 lei/UF

Cotizația restantă 2001: 10.000 lei/lună

Între orele 12,00-16,00, la camera 3, Casa de Cultură a Sindicatelor Arad.

Membrii ANI-FNI din județul Arad **care nu onorează** aceste plăți se consideră că renunță la drepturile procesuale, iar Asociația Națională a Investitorilor FNI nu le mai poate reprezenta interesele.

Comitetul ANI-FNI Arad

ADEVĂRUL
COTIDIAN INDEPENDENT ARAD

Editor: S.C. ADEVĂRUL S.R.L. Arad

COD FISCAL R 1681938 ● COD SICOMEX 19.604 ● CERTIFICAT J 02/1886 / 31 X 1991 ● COD SIRUES 020956601 ● ISSN 1220 - 7489

Redacția și administrația: 2900 Arad, Bd. Revoluției nr. 81. Telefoane: SECRETARIAT - 281802, fax 280655, 280625; ADMINISTRAȚIE - CONTABILITATE - 281797; MICA PUBLICITATE - 210775; MAREA PUBLICITATE - 280904; CLUBUL PRESEI - 280989.

Consiliul de administrație: președinte - **DOREL ZĂVOIANU**, telefon 281802, 280625; vicepreședinte - **MIRCEA DORGOȘAN**, telefon 210776; membri: **DOREL BARBU**, telefon 281797; **NICU COJOCARU**, telefon 280904; **MIRCEA CONTRAȘ**, telefon 280854.

Colegiul de redacție: **MIRCEA CONTRAȘ** (redactor-șef); **MARCEL CANCIU** (șef secție foto), telefon **281701**; **ALEXANDRU CHEBELEU** (șef secție sport), telefon **281701**; **NICU COJOCARU** (șef secție publicitate) telefon/fax: **280904**; **GABRIELA GROZA** (secretar general de redacție), telefon **280854**; **VASILE FILIP** (șef secție cultură-învățământ-tineret), telefon **281855; 280003**; **IOAN IERCAN** (șef secție politică), telefon **280943**; **DORU SAVA** (șef secție social-economic), telefon **281738**; **ȘTEFAN TABUIA** (șef secție actualități), telefon **281855; 280003**; **DOREL ZĂVOIANU** (președinte al Consiliului de administrație), telefon **281802, 280625**.

Difuzare - Marketing: MIRCEA ȚÂȘCĂ (șef secție)-telefon 280904

Tiparul executat la S.C. MEDIAGRAF S.A. ARAD, str. Feleacului F.N., telefo.. 250902, fax 250920

„Adevărul" poate fi citit și pe Internet la adresa http://adevarul.arad.ro

Echipa de serviciu

Ioan Tuleu
secretar de redacție
Bianca Felea, Adela Pop, Ion Leac, Dina Rujan, Ramona Vidulescu
tehnoredactare computerizată
Doina Jurcă, Madiana Mican, Aurica Telcian, Dacian Toduța
corectură

CURSURI

Casa de Cultură a Municipiului Arad, anunță deschiderea cursului de secretariat, cu durata de 4 luni. Cursul va cuprinde: limba engleză, limba italiană, limba germană, dactilografie și inițiere pe calculator. Înscrierile se fa zilnic la sediul instituției, din str. Gh. Lazăr nr. 1, între orele 9-13. Informații la telefon: 211918.

PREȚUL AURULUI

BANCA NAȚIONALĂ.

Pentru gramul de aur de 24 K: prețul cu ridicata - 306.631 lei, iar prețul de achiziție - 275.967 lei. Prețuri înregistrate ieri.

PIAȚA NEAGRĂ. Aur 14 K: cumpărare - 150.000 lei/g, vânzare - 170.000 lei/g. **Aur 18 K**: cumpărare - 180.000 lei/g, vânzare - 200.000 lei/g.

CURSUL VALUTAR*

- VALORI ÎNREGISTRATE IERI, 12 MARTIE 2002

Denumirea valutei	BNR	BCR		BRD		Banca Transilvania		Banca Agricolă		Bursa neagră	
		C	V	C	V	C	V	C	V	C	V
Euro	28518	28201	28947	28350	28790	28200	28650	28300	28680	28100	28250
Dolar S.U.A.	32689	32600	32800	32500	32800	32500	32750	32450	32760	32000	32500
Forint	117	111	121	114	119	109	117	110	120	115	116

După numai opt luni de renovări

MICII ELEVI DE LA „ȚICHINDEAL” AU INTRAT ÎNTR-O ȘCOALĂ NOUĂ

După exact opt luni de la începerea lucrărilor de reabilitare și consolidare a edificiului Liceului Pedagogic „Dimitrie Țichindeal”, de pe str. Lucian Blaga nr. 9, ieri, acest spațiu școlar arădean și-a reprimit „locatarii” (elevii de ciclul primar”) într-o haină nouă.

Acest eveniment sărbătoresc a fost onorat de oficialități locale, foști și actuali profesori, elevi și părinți. Prof. Doru Bogdan, directorul Liceului Pedagogic „D. Țichindeal”, a adresat asistenței călduroasa mulțumire pentru participarea la momentul de aleasă sărbătoare a prestigioasei instituții de învățământ pe care o conduce și a arătat recunoștința întregii școli pentru toți cei care au sprijinit eforturile privind reînnoirea acestei clădiri de patrimoniu.

Prefectul județului Dan Ungureanu, vicepreședintele municipiului Levente Bognar, inspectorul școlar-general Pavel Sârbu, pr. Vasile Pop, consilier cultural la Episcopia Aradului și-au exprimat gândurile și felicitările pentru această frumoasă împlinire, iar eleva Miruna Trocan s-a bucurat că acea clădire veche, cu teracote fumegânde în săli de clasă neprimitoare, nu mai este decât o amintire și, de acum, vor putea să învețe în condiții foarte bune.

După slujba de sfințire, oficiată de un sobor de preoți - pr. Vasile Pop, pr. Traian Micoroi, pr. Pavel Teodor și pr. Gherghe Gligor - corurile gimnaziului și liceului, pregătite de prof. Livia Bele și veșnic tânărul prof. Petru Jurița au oferit participanților un recital de înaltă calitate.

Cei aproape 300 de elevi împreună cu învățătoarele lor au fost invitați de directorul Doru Bogdan să intre în înnoitele lor clase care, apoi, au fost pe rând sfințite de soborul preoțesc.

V. F.
Foto: AL. MARIANUȚ

PARTENERIAT EUROPEAN

Departamentul Învățământ din cadrul Camerei de Comerț are în pregătire **PARTENERIATUL EUROPEAN** care se va desfășura în perioada 13-27/28.04.2002 și are ca obiectiv stabilirea de contacte de afaceri cu firme europene. Întâlnirile de afaceri sunt găzduite de Camerele de Comerț și Industrie din: Linz, Stuttgart, Paris, Lyon, Barcelona, Nisa, Florența, Mestre. Se asigură transport cu microbusul pe traseul Arad - Linz - Stuttgart - Paris - Lyon - Barcelona - Nisa - Florența - Mestre - Graz - Arad; 13 cazări la hotel 3*** cu mic dejun inclus; asigurare medicală; asistență din partea Camerei de Comerț, Industrie și Agricultură a Județului Arad.

REPREZENTANT AL AMBASADEI BRITANICE, LA ARAD

Luni după-masă, Camera de Comerț Industrie și Agricultură Arad a primit vizita consilierului comercial al Ambasadei Regatului Unit al Marii Britanii și Irlandei de Nord, Valentin Dima. Acestuia i-a fost prezentat potențialul investițional din Arad (zona industrială, Zona Liberă, Târgul Internațional Arad).

Segmentul de activitate vizat de Valentin Dima a fost producția de material rulant, în acest sens consilierul a vizitat, în cursul zilei de ieri, societățile arădene Astra-Trinity și Astra Vagoane Călători.

Peste câteva luni, Dima va face, la Arad, o prezentare a posibilității oferite de Ambasada britanică - culegere, direct prin internet, a cererilor și ofertelor de producție și servicii de la firmele arădene interesate în colaborarea cu firme britanice.

G. K.

OBLIGAȚII CĂTRE FINANȚE

Având în vedere apropierea termenului-limită pentru depunerea bilanțului contabil - 01.04.2002 - Direcția Generală a Finanțelor reamintește agenților economici că mai pot procura formularele de bilanț, împreună cu Normele metodologice, de la unitățile fiscale teritoriale (pentru municipiul Arad, de la sediul D.G.F.P., Bd. Revoluției nr. 79, la subsol, între orele 9,00-15,00).

De asemenea, contribuabilii constituiți în asociații fără personalitate juridică au obligația depunerii declarației anuale de venit până la data de 15 martie 2002.

Tot până la data de 15 martie 2002 se vor efectua plățile anticipate de impozit pe trim.I/2002, aferente veniturilor din activități independente și din cedarea folosinței bunurilor.

INFRACȚIUNI!

Polițiștii arădeni au introdus-o în arest pe **Rațiu Leontina-Mirela** (19 ani), din Zalău, jud. Sălaj, fără ocupație, care mai are de executat trei ani de închisoare pentru săvârșirea infracțiunii de furt calificat. • Sunt cercetați în stare de libertate **Bandl Iosif** (55 ani), din Sântana, fără ocupație și **Corbei Ioan** (55 ani), din Sântana, tot fără ocupație, care au tăiat în mod ilegal mai mulți arbori - esență de nuc - situați pe domeniul public al comunei Sântana.

PE ȘOSELE...

Ieri, *Sulincean Florica* (41 ani), din Arad, în timp ce conducea autoturismul AR-23-SDF, la intersecția străzilor Mucius Scaevola cu str. Dornei, nu a acordat prioritate de trecere biciclistului *Mițiți Gabriel* (21 ani), pe care l-a acroșat și accidentat ușor.

• Tot ieri, polițiștii Serviciului rutier i-au lăsat fără permis de conducere pe *Perva Ginu* (40 ani), cu auto AR-03-GNL și *Ostoiu Branko* (24 ani), cu autoturismul AR-02-TKH.

DIPLOME DE MARCĂ LA „CENTRUL CULTURAL FRANCEZ”

Centrul Cultural Francez din Timișoara vă oferă posibilitatea să obțineți patru diplome de marcă măsurându-vă astfel competența în franceza de specialitate.

Este vorba despre **Diplomele Camerei de Comerț și Industrie din Paris,** care se bucură de un excelent renume pe piața occidentală a muncii, fiind extrem de căutate de angajatorii francofoni. Diferite categorii de examene sunt la dispoziția dumneavoastră:

DIPLOMA DE FRANCEZĂ DE AFACERI (DFA):

Atestă că titularul ei e capabil să utilizeze franceza în principalele situații de comunicare, fiind vorba de o verificare a capacității de comunicare și nu a cunoștințelor specializate asupra diferitelor aspecte ale lumii întreprinderilor.

CERTIFICAT DE FRANCEZĂ JURIDICĂ (CFJ):

Atestă că titularul e capabil să utilizeze franceza în situații proprii activității juridice. Este vorba de un examen de limbă franceză juridică și nu de drept.

CERTIFICAT DE FRANCEZĂ ÎN TURISM ȘI INDUSTRIA HOTELIERĂ (CFTH):

Atestă că titularul ei dovedește o competență funcțională în franceza scrisă și orală, limitată la situațiile ținând de domeniul turismului, industriei hoteliere și a restaurantului.

CERTIFICAT DE FRANCEZĂ PENTRU SECRETARIAT (CFS):

Atestă că titularul dovedește o competență funcțională și eficientă în franceza ce ține de domeniul profesiunilor secretariatului.

CERTIFICAT DE FRANCEZĂ PROFESIONALĂ (CFP):

Atestă că titularul ei dovedește o competență de bază în utilizarea francezei, ce-i permite acestuia să se exprime în situațiile cele mai curente din viața profesională și socială.

Cursurile de pregătire la aceste examene se desfășoară în formulă intensivă în cele patru weekend-uri ale lunii, în perioada 6 -28 aprilie 2002.

Înscrierea la cursurile pregătitoare pentru aceste diplome se face la Centrul Cultural Francez din Timișoara, între 18 și 30 martie 2002.

Înscrierea la cursurile pregătitoare presupune un nivel mediu de cunoaștere a limbii franceze.

Examenele CFP - 13 mai 2002, CFJ, CFTH și CFS au loc în 16, 17 mai 2002, iar cel de DFA în 13, 14 mai 2002.

Informații de luni până vineri, la Centrul Cultural Francez din Timișoara, B-dul C.D. Loga nr. 46. Tel.: 201439; 201453; 190544.

CEC FACE SCHIMB DE VALUTĂ

Începând cu data de 11 martie 2002, la Sucursala CEC Arad, situată în B-dul Revoluției nr. 5-7, se efectuează operațiuni de schimb valutar pentru persoane fizice.

Pe lângă o scară care nu duce nicăieri...

Foto: V. MUȘCA

PRIN O.G. 36/2002 - IMPOZITELE LOCALE SE MAJOREAZĂ CU 40 LA SUTĂ

Ordonanța Guvernamentală 36/februarie 2002, privind impozitele și taxele locale, a generat deja controverse, deși intră în vigoare abia din 1 ianuarie 2003, cu excepția a patru articole.

Ordonanța cu pricina anulează nu mai puțin de patru Legi: - 1. 69/1993 - taxa pentru folosirea terenului proprietate de stat - 2. 34/1994 - impozitul pe teren agricol (care de fapt nu s-a aplicat) - 3. 147/94 - impozitul pe spectacol și 27/1994 - impozite și taxe locale; trei hotărâri guvernamentale, o ordonanță de urgență și două ordine ale Primului Ministru.

Principalele reglementări ale actului legislativ se referă la impozitele pe clădiri, impozitele și taxele pe terenuri, pe mijloace de transport, taxe pentru folosirea mijloacelor de reclamă și publicitate, impozitele pe spectacol, taxa hotelieră și alte taxe locale. Partea cea mai controversată se referă la impozitele pe clădiri care, în urma unui calcul simplu, vor crește cu 40%.

„Pentru clădirile construite din cele mai bune materiale, se calculează în felul următor: 7,3 milioane de lei pentru metru pătrat înmulțit cu întinderea spațiului. Din această sumă se va plăti 0,2%, adică în jur de 1,5 milioane lei“, spune Gheorghe Falcă, vicepreședintele CJA.

La fel se prezintă situația și la impozitele pe terenuri agricole (care până acum nici nu s-au perceput), pe autoturisme și chiar pe spectacole.

Dacă până acum Consiliile Locale aveau posibilitatea să micșoreze impozitele prevăzute de Guvern, de anul viitor, nu vor mai avea dreptul decât, eventual, să le majoreze cu până la 50 la sută.

„Prin această ordonanță, Guvernul intervine brutal asupra libertăților administrației Publice Locale. De asemenea, consider că este o jignire la adresa Parlamentului, pentru că exceptând patru articole, această ordonanță nu se aplică decât din 2003. Era deci timp suficient să se dezbată în Parlamentul României“, a mai menționat Gheorghe Falcă.

SORINA AMBRUȘ

Președintele Iliescu cere să se ia măsuri pentru reducerea costului energiei termice

Președintele Ion Iliescu a solicitat, marți, Ministerului Industriei și Resurselor să ia măsuri pentru reducerea costurilor în domeniul energiei termice, astfel încît cuantumul facturilor la întreținere să poată fi suportat de populație.

Președintele Iliescu a arătat că "de ani de zile se acționează numai cu un singur instrument fiscal: creșterea prețurilor", adăugînd că ar trebui să se lucreze și cu un alt instrument, respectiv reducerea costurilor.

Șeful statului a precizat că principalele obiective ale autorităților trebuie să fie creșterea veniturilor populației și reducerea costurilor.

Președintele Iliescu a declarat că facturile curente la întreținere pentru apartamentul său sunt la un nivel aproape dublu față de cel din urmă cu un an. Iliescu a menționat că ultima factură pentru consumul de gaz metan pentru familia sa și celelalte două familii care locuiesc în același imobil s-a ridicat la zece milioane de lei.

MAJORAREA TARIFELOR VA FI DOMOLITĂ

Majorarea tarifelor la energie electrică din luna aprilie va fi mai mică față de procentul de 16% stabilit prin acordul stand-by cu Fondul Monetar Internațional (FMI), a anunțat, marți, ministrul Industriei și Resurselor, Dan Ioan Popescu.

"La momentul în care s-a calculat această scumpire de 16% nu s-au luat în calcul și reducerile de costuri în cazul societății Termoelectrica", a spus Popescu.

El nu a putut oferi detalii asupra procentului cu care vor crește tarifele, dar a spus că un preț de producție de 39 de dolari/MWh este suficient pentru Termoelectrica. Potrivit acordului stand-by cu FMI, tarifele la electricitate are trebui să fie majorate cu 16% de la 1 aprilie, corespunzător unei creșteri de la circa 33 de dolari/MWh, în prezent, la 40 de dolari/MWh a prețului de producție de la Termoelectrica.

Tarifele la energia electrică au crescut cu peste 21% în perioada octombrie 2001-martie 2002. Ultima scumpire a energiei electrice s-a produs la 1 martie, cînd tarifele au crescut, în medie, cu 3,6%.

În ceea ce privește scumpirea energiei termice, Popescu a spus că externalizarea centralelor cu pierderi din cadrul Termoelectrica a condus la reducerea considerabilă a pierderilor societății în producția de agent termic. "Cred că un preț de 20 de dolari/gigacalorie va acoperi costurile de producție a centralelor termice", a adăugat Popescu.

Potrivit acordului stand-by convenit cu FMI, prețul gigacaloriei va fi majorat, de la 1 aprilie, pentru a fi actualizat la cursul leu/dolar. În prezent, prețul național de referință pentru energia termică este de 575.000 de lei/gigacalorie. De la 1 iulie, acordul stipulează impunerea unui preț de 20 de dolari/gigacalorie.

IAS-urile vor fi divizate... pentru privatizare

IAS-urile în curs de privatizare, pentru care nu și-a manifestat interesul nici un investitor, după prima ofertare, vor fi divizate pentru a fi vîndute mai ușor, au propus, marți, senatorii din Comisia de agricultură. Propunerea a fost făcută în cadrul dezbaterii proiectului de lege pentru modificarea și completarea Legii 268/2001 privind privatizarea societăților comerciale ce dețin terenuri cu destinație agricolă, proprietate publică sau privată a statului.

Această măsură ar putea scurta perioada de privatizare a societăților comerciale cu profil agricol, pentru care nu există cumpărători după scoaterea lor la vînzare, o reluare a procedurilor fiind de lungă durată.

Senatorii din Comisie au mai convenit să introducă două noi modalități de privatizare a acestor societăți, în scopul accelerării procesului de privatizare, a afirmat președintele Comisiei, senatorul PSD Victor Apostolache. Astfel, Consiliile de Administrație ale acestor societăți vor avea la dispoziție și variantele negocierii directe și licitației prin strigare pentru a stabili modalitatea de privatizare. Legea 268/2001 prevede două posibilități de privatizare: licitația cu plic închis și negocierea directă cu preselecție.

ROMÂNIA SE GRĂBEȘTE PENTRU ADERAREA ÎN UE

România cere Uniunii Europene să propună un program de negociere care să permită Guvernului român să finalizeze negocierile de aderare cel tîrziu la începutul anului 2004, a declarat, la Bruxelles, ministrul român de Externe, Mircea Geoană, după reuniunea Consiliului de Asociere România-UE. "Anul 2002 este crucial pentru România. Vrem răspunsuri cu privire la calendarul aderării, la calitatea și la condițiile financiare ale aderării noastre la Uniunea Europeană, cît mai repede cu putință, chiar la summitul de la Copenhaga din decembrie", a declarat corespondentului MEDIAFAX la Bruxelles ministrul Mircea Geoană.

Ministrul român de Externe a declarat că, pînă la sfîrșitul anului, cînd România va fi supusă la două examene importante privind aderarea la NATO și la Uniunea Europeană, Guvernul român va pune în aplicare măsuri concrete pentru a scăpa de "spectrul dublei excluderi, din NATO și din UE."

Noua dată țintă de terminare a negocierilor, mai devreme decît planificaseră guvernele anterioare, implică faptul că însăși data țintă de aderare a României la UE a fost modificată. Guvernul precedent anunțase că România dorește să adere la Uniunea Europeană în 2007, însă, dacă negocierile de aderare vor fi încheiate în 2004, în principiu România ar putea adera chiar la sfîrșitul lui 2004 sau în 2005, deoarece ratificarea tratatului de aderare ar dura între șase luni și un an.

Ministrul Geoană admite că aderarea României la UE depinde de două mari elemente: pregătirea României pentru aderare și aranjamentele bugetare în Uniunea Europeană. Geoană consideră că există un obstacol practic pentru aderarea României la Uniune înainte de 2006, deoarece România și Bulgaria nu sunt prevăzute în planificarea financiară a Uniunii înainte de 2006.

ASEARĂ, ÎN LIGA CAMPIONILOR

Grupa C

• Real Madrid-Sparta Praga 3-0 (0-0). **Au marcat:** Solari (min. 59), Guti (min. 64) și Savio (min. 71).

• F.C. Porto-Panathinaikos Atena 2-1 (1-0). **Au înscris:** Deco (min. 12), Pena (min. 54) respectiv Kolkka (min. 65).

În clasament: 1. Real Madrid 15p; 2. Panathinaikos 7p; 3. F.C. Porto 4p; 4. Sparta Praga 3p.

Grupa D

• Arsenal-Deportivo La Coruna 0-2 (0-2). **Au marcat:** Valerón (min. 30), Naybet (min. 39).

• Bayer Leverkusen-Juventus Torino 3-1 (1-0). **Au înscris:** Butt (min. 24-penalty), Brdaric (min. 71), Babic (min. 90) respectiv Tudor (min. 61).

În clasament: 1. Deportivo 10p; 2. Arsenal 7p (+1); 3. Leverkusen 7p (-2); 4. Juventus 4p.

SANCȚIUNI PENTRU ROMÂNII AFLAȚI ILEGAL ÎN STRĂINĂTATE

Cetățenilor români aflați ilegal în străinătate, care sunt returnați de autoritățile locale, în baza Acordurilor de readmisie, poliția de frontieră română le poate reține documentele de călătorie, iar Direcția de Pașapoarte le poate suspenda (conform art. 14 din O.G. 65/1997) dreptul de folosire a pașaportului, pe o perioadă cuprinsă între șase luni și trei ani, informează un comunicat al MAE, remis, marți, agenției MEDIAFAX.

Conform comunicatului, în cazul în care persoanele respective au intrat ilegal pe teritoriul statului de reședință, după 30 august 2001, li se aplică prevederile art.1-5 din Ordonanța de Urgență a Guvernului nr. 112/2001 privind sancționarea unor fapte săvârșite în afara teritoriului țării de cetățeni români sau de persoane fără cetățenie domiciliate în România, urmînd ca poliția de frontieră să le întocmească dosare penale. Celor condamnați, Direcția de Pașapoarte le va suspenda dreptul de folosire a pașaportului pe o perioadă de cinci ani.

Dacă persoanele în cauză își reglementează statutul juridic față de statul de reședință, se întorc de bunăvoie în țară și nu se încadrează în prevederile art. 1-3 din Ordonanța de Urgență a Guvernului nr. 112/2001 nu vor avea probleme cu autoritățile române.

MIERCURI, 13 MARTIE 2002

TVR 1

7,00 Jurnalul de dimineață
7,30 Strict necesar
8,20 Careul de aur - rel.
9,00 Cum să te aperi - dramă, SUA, 1979
10,35 Amprente - rel.
10,50 TVR Cluj
13,00 Garantat 100% - rel.
14,00 Jurnalul de prânz
14,30 Oameni ca noi
15,00 Bucuriile muzicii
16,00 Panorama
17,00 Medicina pentru toți
17,45 Pasiuni - s.
18,30 Corect
18,35 Careul de aur
19,15 Avanpremieră. Știri. Sport
19,35 Glume, boacăne, aventuri
20,00 Jurnal. Meteo. Sport
20,45 Curat Caragiale! Parol!
20,50 Teatrul Național de Televiziune prezintă: **Detectiv fără voie** - s.
21,50 Cu ochii'n 4
22,50 Recurs la morală
23,50 Jurnalul de noapte
0,05 Infomania
1,05 Poveste de dragoste - rel.
1,50 Jurnal. Meteo, Sport - rel.

TVR 2

7,00 În mijlocul furtunii - rel.
7,50 Diminețile unui bărbat cuminte
8,50 Fete vesele - s.
9,15 Desene animate - rel.
10,05 Gata cu fumurile!
10,10 Zona crepusculară - s. rel.
10,35 Tată, am încurcat-o! - s.
11,00 Prietenii lui Piticot - rel.
11,45 Camera de gardă - rel.
12,20 Bărbați, la cratiță! - rel.
13,25 Știri
13,30 E dreptul tău - rel.
14,00 Desene animate
15,15 Toți, împreună
16,00 Călătorind prin țară
16,30 Sport Plus
17,30 Mit și istorie
17,55 Știri
18,00 Știri regionale
18,30 Rural XXI
19,00 Muzică populară
19,30 Banatica
19,50 Iubiri de milioane
20,00 Rituri interzise
21,00 Zona crepusculară - s.
21,30 Telejurnal
22,00 Traficantul de arme - dramă, Canada/SUA, '84
23,25 Clepsidra cu imagini
0,00 Rituri interzise - rel.

PRO TV

7,00 Teo - rel.
8,00 Știrile Pro TV - Ziarul dimineții tale
9,00 Tânăr și neliniștit - s. rel.
10,05 .Ro - rel.
10,15 Gândește liber - rel.
11,15 Fotbal: Rezumat UEFA - rel.
12,00 Total Recall - s.
13,00 Jocul puterii - s.
14,00 Lanțul slăbiciunilor - rel.
15,00 Urmărire generală - rel.
16,00 Tânăr și neliniștit - s.
17,00 Știrile Pro TV
17,35 Vremea
17,40 Pro TV te ascultă ce vezi
17,45 Teo
19,00 Știrile Pro TV
19,45 Răzbunătorul - acțiune, SUA, 1989
21,30 UEFA Champions League - AS Roma - Galatasaray - prima repriză
22,30 Știrile Pro TV
22,45 Fotbal: UEFA Champions League - repriza a doua
23,40 .Ro
23,45 Știrile Pro TV
0,00 Fotbal: Rezumat UEFA
1,00 Claustrofobul - dramă, SUA, 1970

TV ACASĂ

7,00 Știrile de Acasă - rel.
7,30 Doctorul casei - rel.
8,00 Amor de cățel - rel.
9,00 Prima dragoste - rel.
10,15 Vei fi a mea Paloma - s. rel.
11,05 De 3 x femeie - rel.
12,15 Dragoste și putere - s. rel.
12,45 Salome - s. rel.
13,40 Micuțele doamne - s.
15,00 Războiul pasiunilor - s.
15,50 Căsuța poveștilor - desene animate
16,00 Fiorella - s.
17,30 Amor de cățel - s.
18,30 Știrile de Acasă
19,00 Prima dragoste - s.
20,00 Vei fi a mea Palomal - s.
20,50 De 3 x femeie
22,00 Salome - s.
22,50 Dragoste și putere - s.
23,30 Știrile de Acasă - rel.
0,00 Sânge din sângele meu - s.
0,30 Războiul pasiunilor - s.rel.
1,20 De 3 x femeie - rel.
2,30 Muzica de acasă, muzica nopții
3,30 Acasă la români, cântă-mi lăutare! (rel)

HBO

8,00 Est-Vest - dragoste, Franța, 1998
10,05 Mamă și fiică - dramă, SUA, 1998
12,15 Ritualuri de împerechere - comedie, SUA, 1999
13,45 Jurăminte fatale - acț., SUA, 1999
15,15 Adevărații Butch Cassidy și Sundance Kid: Capitolul pierdut - documentar
16,05 Între artă și adevăr - dramă, SUA, 1999
18,15 Viață dublă - dramă, SUA, 2000
20,00 Insula - dramă, SUA, 2000
21,25 Talentatul domn Ripley - thriller, SUA, 1999
23,45 Transformare - horror, SUA, 2000
1,30 Câteodată ei se întorc ... pentru mai mult - horror, SUA, 1998

PRIMA TV

7,00 Desene animate - rel.
7,30 Eddie McDowd - rel.
8,00 Zid
12,00 Copiii spun lucruri trăznite - rel.
12,55 Clip Art
13,00 Motor - rel.
13,30 Providence - rel.
14,30 Desene animate: Rambo
15,00 Eddie McDowd - s. rel.
15,30 Luna sălbatică - s.
16,29 Haz la minut
16,30 Nemuritorul - rel.
17,30 M.A.S.H. - s.
18,00 Focus
18,55 Focus special
19,05 Camera de râs
19,59 Haz la minut
20,00 Cronica cârcotașilor
21,00 Petrecărețele - comedie, SUA, 1985
23,00 Focus Plus
23,29 Haz la minut
23,30 M.A.S.H. - s. rel.
0,00 Nemuritorul - s.
0,55 Clip Art - rel.

TELE 7 ABC

7,35 Știri
7,50 Videoclipuri
10,00 Tentații - rel.
11,00 Documentar - rel.
12,00 Apel: Crima - s. rel.
13,00 Videoclipuri
14,00 Baltagul - dramă, România, '69 - rel.
16,15 Reportaj 7 abc
17,00 Documentar
17,30 Apel: Crima - s.
18,30 Telejurnal
19,00 Documentar
19,30 Concert
20,30 Calina roșie - dramă, Rusia, 1974
23,30 Știri
23,45 Videoclipuri

ANTENA 1 – TV ARAD

6,00 Divertisment - rel.
6,30 Știri TVA - rel.
7,00 Marius Tucă Show
8,00 Observator
8,50 Sport
9,00 Ispita - s. rel.
10,30 Îmbrățișări pătimașe - s.
11,15 Viață dublă - f. rel.
13,00 Știrile amiezii
13,15 MacGuyver - s.
14,00 Din dragoste - rel.
16,00 Emisiune în limba germană
16,30 Publicitate, promo
16,45 Știri TVA
17,15 Ispita - s.
19,00 Observator
19,50 Sport
19,58 Meteo
20,00 Gong Show - em. divertisment
21,57 Publicitate, Promo
22,00 Observator
22,15 Știri TVA
22,30 Sport
22,35 Marius Tucă Show
23,30 Totul pentru putere -dramă, SUA
1,30 Observator - rel.
2,30 O petrecere pe cinste - comedie, Canada, 1992
4,00 Amazon - s.
5,00 MacGuyver - s.rel.
6,00 Îmbrățișări pătimașe - s. rel.

TV RCS

8,30 Cafeaua de dimineață
9,30 Desene animate
10,00 Videoclipuri
10,15 Telenovela
11,00 Știrile RCS
11,45 Em Atitudini - rel.
13,15 Câini și pisici - s. doc.
13,45 Videoclipuri
14,00 Știrile RCS 2
14,35 Conviețuiri - rel.
15,05 Războiul lui Luke&Barney - film
16,30 Radical power - doc.
17,00 Trei destine - s.
17,45 O altfel de lume - rel.
18,15 Știrile RCS 1
19,00 Desene animate
19,30 Hit Squad - s.
19,50 Videoclipuri
20,00 O oră cu Dani Dascălu
21,00 Provocările tehnologiei - doc.
21,30 Videoclipuri
21,40 Deșertul vorbește - doc.
22,00 Știri RCS 2
22,35 Sleepstalker - film
24,00 Erotica

RADIO EUROPA FM (89,3 MHz)

6,00-10,00 Deșteptarea - cu Gabi Dobroiu (7,00 Jurnalul de dimineață); 10,00 Europa Express cu George Zafiu; 13,00 Jurnalul de prânz; 13,30 România în direct cu R. Turcescu; 14,00 Drum cu prioritate cu Radu Constantinescu; 18,00 Jurnalul de seară; 18,30 Interviurile Europa FM; 19,00 Clubul de seară cu Denis Ciulinaru; 22,00 Jurnalul de noapte; 22,30 Infomania cu Dan Goanță; 23,00 Europa lângă tine.

RADIO PRO FM (92,1 MHz)

5,00-5,30 BULETIN DE ȘTIRI - la fiecare sfert de oră; **5,30-7,00 PRO FM PÂNĂ LA UNU** - cu Ramon Cotizo; **7,00-10,00 PRO FM PÂNĂ LA UNU** - cu Flavius Eșnican; **10,00-13,00 PRO FM PÂNĂ LA UNU; 13,00-14,00 13-14 cu ANDREI** - cu Andrej Gheorghe; **14,00-17,00 POFTIM PRO FM** - cu Cătălin Lăpușcă; **17,00-19,00 PRO FM E AICI** - cu Cristi Schnebli; **19,00-22,00 ASCULTĂ-ȚI MUZICA** - cu Andi Moisescu; **22,00-2,00 PRO FM BY NIGHT** - cu Vlad Craioveanu.

RADIO ARAD & RADIO CONTACT (99,1 MHZ)

6,00 Lupta cu somnul; 8,00 Matinal Cafe; 10,00 Tovarășii mei; 12,00 Pulsul zilei; 14,00 Radiomagazin Deutsche Welle; 15,00 Muzica așa cum vrei; 17,00 Radio Vocea Speranței; 18,00 Radio France International; 19,00 Emisiune în limba germană; 20,00 Bună seara, Arad! 21,00 Seară de seară; 22,00 Contact FM.

RADIO TIMIȘOARA

6,00 Ceasurile dimineții; 8,00 Muzică populară cu dedicații; 9,00 Cânt din suflet; 10,00 De zece ori România; 11,00 Pop matineu; 12,00 Miez de zi la polul vest; 13,00 Emisiune în limba germană; 14,00 Emisiune în limba maghiară; 15,00 Emisiune în limba sârbă; 16,00 Actualitatea în 60 de minute; 17,00 Carusel cultural; 18,00 Actualitatea radio; 18,05 Economia și viața; 19,00 Radiojurnal; 19,15 Bilet de voie; 20,05 Autohton pop rock; 20,50 Călătorie în lumea poveștilor; 21,00 Curierul de seară.

RADIO SEBIȘ

6,00-9,00 Cronica cârcotașilor - (p)
9,00 - 10,00 Precinie, precinie - muzică populară
10,00 - 12,00 Cafeaua de zece
12,00-15,00 „21" Expres
15,00-16,00 Bună ziua, oameni buni
16,00-19,00 Magazin „21"
19,00-20,00 Sus paharul, fiecare - muzică populară și dedicații
20,00-22,00 E seara ta!
22,00-23,00 Lecții particulare
23,00-06,00 La strada

Redacția Adevărul nu își asumă răspunderea pentru modificările ulterioare intervenite în programele Radio - TV

Pulsul străzii

ARĂDENII NU VOR CA PARLAMENTUL SĂ-L ALEAGĂ PE PREŞEDINTELE ŢĂRII

Între propunerile de modificare a Constituţiei este şi aceea ca România să devină republică parlamentară, ceea ce presupune ca preşedintele să fie ales de Parlament. Ca să vedem ce gândesc arădenii, am făcut un scurt raid, stând de vorbă cu simpli trecători pe stradă. Desigur, nu se poate spune că este relevant, dar faptul că doar doi din cei pe care i-am întrebat au fost de părere că preşedintele trebuie ales de Parlament, spune ceva.

● **Tâmpa Ionel, 48 ani**

– Eu zic că este mai bine să fie ales de către populaţie. Măcar din acest punct de vedere să poată şi poporul să-şi hotărască singur destinele."

● **Ichimescu Gheorghe (39)**

– Eu zic că Parlamentul trebuie să-l aleagă, pentru că şi parlamentarii sunt aleşii poporului. Aşa este şi în Ungaria şi în alte ţări.

● **Capră Gavrilă (60)**

– De către populaţie trebuie să fie ales, numai că trebuie să fim atenţi, să nu ne păcălim. În ultimul timp ne-am păcălit mereu, am ajuns în sapă de lemn. Iliescu nu mai trebuia ales, că şi-a adus lângă el şi UDMR-ul şi ţiganii. Acuma ne-a dat pensia un pic mai mare, dar eu, de exemplu, am un milion şi două sute de mii după 32 de ani de muncă. Dacă ştiam, nu-l mai alegeam. Poate că ne mai păcălim şi cu altul, că toţi aleargă numai după ciolan.

● **N. J. - 50 de ani**

– Să fie ales de către populaţie. Este o arie de opţiune mai largă. Ştiţi cum vine treaba cu „vox populi, vox Dei".

● **Colarici Ana (70)**

– Să-l aleagă poporul. Poate că ar trebui să aibă mai multă putere. După părerea mea, dacă Iliescu ar putea să ia mai multe decizii, ar fi mai bun şi ne-ar da mai multe.

● **Lazăr Maria (68)**

– Nu ştiu ce să spun. Mai bine noi, poporul.

● **Doina Sabău (63)**

– Cred că soluţia cea mai bună este să fie ales de către populaţie, chiar dacă se presupune că aceasta nu este suficient de bine pregătită din punct de vedere politic. Mă gândesc că dacă ar fi ales de Parlament ar interveni interese de grup.

● **Şiclovan Dorin (43)**

– Părerea mea este că Parlamentul ar trebui să-l aleagă. Iliescu a fost ales în special de către bătrâni. Personal, cred că în viitor Parlamentul va fi alcătuit din oameni tineri, mult mai echilibraţi şi mai lucizi decât cei de vârsta a treia. Desigur, vor fi şi oameni mai în vârstă şi atunci preşedintele va fi ales de către parlamentari care reprezintă toate segmentele de vârstă.

● **Daniela Ferencz (24)**

– Poporul. Asta este părerea mea. Eu nu voi fi în Parlament. De ce să nu am dreptul să-mi aleg preşedintele?

● **Miklos Ludovic (72)**

– Preşedintele trebuie să fie un om popular. Atunci, este normal să fie ales de populaţie.

SIMION TODOCA
Foto: ŞTEFAN MATYAŞ

GHEORGHE FEIEŞ ESTE NOUL ŞEF AL PEREMIŞTILOR ARĂDENI

Ieri, la Bucureşti, la şedinţa Biroului Permanent al PRM, Gheorghe Feieş şi-a valorificat şansele pe care ziarul nostru le-a anticipat încă de acum câteva zile. Domnia sa a fost desemnat în funcţia de preşedinte interimar al organizaţiei judeţene PRM Arad, prin votul unanim al celor 21 de membri prezenţi din totatul de 27. Cu toate acestea, nu se poate spune că Gheorghe Feieş a fost lipsit de emoţii. La Bucureşti au fost prezenţi în urma convocării, atât fostul interimar ales de către Biroul Executiv Judeţean, Gheorghe Bozgan cât şi Adrian Mureşan un alt contracandidat, care se bucură de sprijinul domnişoarei deputat Oana Vasilescu preşedintele OTRM. Pavel Răuţ, preşedintele organizaţiei Sântana a fost chemat mai mult pentru a-l sprijini pe Gheorghe Bozgan, decât pentru a intra în calcule. Pe lângă aceştia, a mai fost prezent la discuţii şi Liviu Ilieşiu fostul preşedinte al PRM Ineu. După câte am aflat, acesta, din postura de exclus din partid are şanse să ocupe o funcţie de secretariat, la nivel naţional.

Bozgan a simţit „ostilitate"

Gheorghe Bozgan ne-a declarat că a simţit ostilitate din partea participanţilor la şedinţa condusă de către primvicepreşedintele Corneliu Ciontu deoarece nu a fost lăsat să-şi spună punctul de vedere personal privitor la problemele cu care se confruntă filiala arădeană. În acest sens, Gheorghe Bozgan ne-a declarat: **„membrii Biroului Permanent au avut o atitudine ostilă faţă de mine şi faţă de Pavel Răuţ"**. Probabil, spunem noi, a contat şi faptul că aşa după cum ne-a spus însuşi domnul Bozgan, în urmă cu cinci luni a fost cercetat penal, în urma unei sesizări a Baroului de avocaţi Arad, care l-a învinuit de evaziune fiscală. Înainte de audierea conducerii centrale a PRM, Bozgan ne-a declarat că dosarul domniei sale este „beton" întrucât Poliţia Arad, care a făcut cercetările, nu a descoperit nimic de natură penală în activitatea lui (până la urmă se pare că „betonul" lui Bozgan a fost spart de către „picamărul" primvicepreşedintelui Corneliu Ciontu.)

Adrian Mureşan îl susţine pe Feieş

Imediat după aflarea rezultatului, Adrian Mureşan ne-a declarat telefonic: **„Domnul Feieş are tot sprijinul meu. Alegerea este foarte bună. Dacă rămâne candidat la preşedinţia pe judeţ, eu îmi voi retrage candidatura."** (Acest lucru se va vedea în cel mult şase luni, termenul pentru desfăşurarea Conferinţei judeţene).

Proaspătul preşedinte al PRM Arad, Gheorghe Feieş, ne-a declarat foarte scurt : **„ s-a reintrat în normalitate"**.

DANIEL ALBU

POŞTA PAGINII POLITICE

Dl. ing. Ioan Pecican recidivează cu un material interesant pe care l-a intitulat **„Mai aproape de adevăr"**.

„Este comunismul o utopie? Practica a demonstrat că da!

Spre deosebire de ideologiile bazate pe proprietatea privată, ai căror corifei au fost oameni relativ inculţi sau intelectuali de o inteligenţă mediocră, teoria comunistă de convieţuire socială, pe scurt, comunismul, a fost rodul unor intelectuali de o inteligenţă foarte ridicată şi nicidecum al unor „ciocănari". Greşeala acestora, însă, a fost că au făcut abstracţie de media inteligenţei speciei umane actuale şi de tarele ei genetice. Comunismul este o ideologie, un sistem social ce se pretează doar unei trepte mai evoluate a fiinţei umane, aş putea avansa ideea că ea se poate realiza doar într-o societate de supraoameni, de indivizi diferiţi din punct de vedere genetic de cei actuali. Or, omul nostru este o fiinţă cu un pronunţat caracter egoist.

Un pastor de la biserica „Maranata", la o adunare a pus o întrebare: Care este haina cea rea de care trebuie să ne lepădăm? Egoismul! am spus eu, este aceasta.

Revenind la subiect, nici un fel de educaţie, oricât ne-am strădui, nu-i poate nici măcar atenua acest egoism. De altfel, chiar acest caracter egoist al speciei umane actuale face dovada că de-a lungul istoriei sale viaţa socială a avut ca temelie proprietatea privată, rod nemijlocit al dorinţei de a poseda. Tot aşa se explică şi eşecul sistemului comunist pe care l-am trăit, iar acolo unde mai dăinuie el îmbracă tot mai mult forma capitalismului de stat, variantă de moment a capitalismului propriu-zis, în care bogaţii sunt cei de la conducere, ce stăpânesc, de facto, proprietatea colectivă, întreaga avuţie naţională, perpetuându-şi acest privilegiu urmaşilor familiali. O îmbunătăţire a prezentului comunism apostat, ar putea fi făcută prin introducerea unui sistem politic pluripartit, cu partide politice bazate pe aceeaşi ideologie, dar cu metode şi strategii diferite. Prin aceasta s-ar crea concurenţa vizând latura pozitivă în folosul comunităţii, precum şi o opoziţie constructivă faţă de putere, fapt ce ar reduce mult tendinţa dictatorială a celor de la putere.

Ca o concluzie, putem spune că pentru generaţia umanoidă actuală, comunismul în adevăratul sens al cuvântului este un lucru irealizabil, o utopie. Trebuie înţeles că este necesară o altă omenire, genetic diferită de cea actuală şi atunci organizarea societăţii pe principii comuniste se va realiza de la sine .

Acestea fiind spuse, las altora „frământarea aluatului politic" şi dau dreptate înţeleptului Solomon că... „totul este deşertăciune şi goană după vânt". (Ecl. 1/14)

Ing. Pecican Ioan"

D-l Pecican probabil că i-a citit doar pe corifeii marxism-leninismului, gen Marx şi Engels, pe care-i consideră **„de o inteligenţă foarte ridicată"** şi nu a auzit despre ideologii proprietăţii private pe care-i consideră **„oameni relativ inculţi"**. Îi spun eu câţiva, îl sfătuiesc să-i citească şi abia apoi să se pronunţe. Să începem cu John Locke, considerat primul filosof liberal şi din John Locke să citească **„Al doilea tratat despre cârmuire"**. Ar mai fi bine să-l citească pe Adam Smith, despre care sunt sigur că a auzit d-l Pecican şi e greu de înţeles de ce îl face **„relativ incult"**. Din Adam Smith ar fi bine să citească **„Avuţia naţiunilor"**. Ar mai fi de citit John Stuart Mill - **„Despre libertate"** şi Alexis de Tocqueville - **„Despre democraţia americană"**. Pe urmă mai discutăm despre ideologii **„relativ inculţi"** ai propritâţii private.

Domnului Pecican nu-i iese din cap comunismul - i-a fost bine bătut în cuie în creier - şi, deşi recunoaşte că e o utopie, dumnealui caută să salveze utopia comunistă prin **„introducerea unui sistem politic pluripartit, cu partide bazate pe aceeaşi ideologie"** şi atunci s-ar realiza **„o îmbunătăţire a prezentului (?!) comunism apostat"**.

Numai că această îmbunătăţire ar avea nevoie de altă **„generaţie umanoidă"**. De unde s-o luăm, ce să clonăm ca să punem la punct acea **„generaţie umanoidă"** nu ne mai spune dl. Pecican şi atunci, ca să scape de povara unei soluţii ne trimite la Eclesiast (1/14): **„Totul este deşertăciune şi goană după vânt"**. Nimic mai simplu pentru a tranşa dilema cumplită din mintea d-lui Pecican: **omenire versus comunism**. Eu aş zice să optăm pentru omenire.

I. IERCAN

„VIITORUL LUMINOS" - ÎN BEZNĂ

(Urmare din pagina 1)

În schimb, tinerii au onorat cu prezenţa lor - destul de activă - întâlnirea de sâmbătă dimineaţa. Era şi normal, devreme ce scopul întâlnirii îi viza în primul rând pe ei, deşi ar fi fost şi pentru „bătrâni" un bun prilej de confruntare a gândirii actualilor politicieni cu viitorul politic al patriei şi n-ar fi stricat să fie mai mulţi la locul faptei. Dacă luăm în consideraţie partidele care au fost la întâlnire, remarcăm prezenţa mare a liberalilor, îmbogăţiţi cu tinerii aperişti al căror reprezentant - A. Ţolea - a şi organizat, dealtfel, întâlnirea. Ţărăniştii au fost şi ei bine reprezentaţi nu doar numeric, ci şi prin calitatea intervenţiilor în timpul dezbaterii. Partidul Democrat l-a lăsat pe Gh. Falcă să-i reprezinte şi acesta a făcut-o cu aplomb, ca de obicei. De fapt, Gh. Falcă a salvat întrucâtva stânga politică (tânără) arădeană, fiindcă L. Hălmăgean de la PDSR n-a putut contrabalansa ofensiva tinerilor de dreapta - în speţă liberalii şi ţărăniştii - atât ca prezenţă fizică, dar şi ca abordare competentă în discuţii. Este clar că tinerii arădeni de stânga - excepţie grupul Remeţan care prin activism mai încearcă o atitudine politică combativă - au rămas de căruţă din toate punctele de vedere şi reprezintă doar o masă de manevră pentru bătrânii politicieni de stânga. Viitorul stângii în Arad, aşadar, rămâne la latitudinea unor tineri debusolaţi de luptele celor mari - exemplul cel mai elocvent, PDSR şi PSDR -, ca să nu spun slab pregătiţi din punct de vedere teoretic. Teorie nu, practică nu. Pe când în partea dreaptă vom întâlni, mai ales la ţărănişti, tineri care au fost aruncaţi în focul luptei politice şi experienţa căpătată în aceste lupte va fi un bun câştigat pentru viitor. Claudiu Cristea, Alin Gherga, M. Chişcan, Ovidiu Marian, Cozmin Galu sunt doar câteva nume care se impun şi în dezbateri teoretice, dar şi în practica politică. Liberalii le calcă pe urme. Dacă am avea în vedere situaţia actuală, dreapta politică tânără domină prin valoare şi activism politic stânga politică.

Problema fundamentală care se pune atunci când se discută despre viitorul oricărei societăţi este cea legată de schimbare. Iar această schimbare se impune cu atât mai mult cu cât prezentul reclamă o radicalizare a gândirii politice. Sunt capabili tinerii, în general, şi, în special tinerii pe care i-am auzit sâmbătă la întâlnire să asigure acea schimbare în bine, pe care o vrea toată lumea dar pe care n-au reuşit să o facă actualii politicieni? Este o întrebare la care nu mă hazardez să răspund pentru că nu am elementele necesare pentru un răspuns categoric. Pot doar să spun că nu toţi tinerii trebuie asimilaţi cu cei care bat noapte de noapte discotecile, îşi pierd vremea consumând alcool sau droguri şi gândind 99 la sută din timp numai la sex şi distracţii uşoare. Există un mic procent de tineri care îşi pun probleme serioase privind viitorul societăţii şi, ca să nu fim ipocriţi, şi propriul viitor. Aceştia sunt tinerii care s-au înregimentat în partide politice sau în diverse ONG-uri, activiştii pe tărâm politic sau social, tineri dintre care se vor alege viitorii lideri ai societăţii.

Sunt aceştia pregătiţi să lupte? Vor putea aceşti puţini tineri să-i aducă pe drumul cel bun pe rătăciţii (mulţi) de prin baruri, discoteci şi lupanare mai mult sau mai puţin oficiale? Iarăşi e greu de dat un răspuns. Sper însă că societatea va găsi mecanismele de autoreglare care să ducă la echilibru şi pace socială. Dincolo de autoreglare, societatea are însă nevoie şi de oameni care să pună umărul la reglarea mecanismelor societăţii.

Vor fi tinerii de azi maturii de mâine care să gestioneze aceste mecanisme? Probabil. Spre binele nostru, al celor mai bătrâni, ar trebui ca noi, la rândul nostru, să-i ajutăm pe aceşti tineri să devină buni manageri ai societăţii de mâine. Şi asta pentru că viitorul mai mult sau mai puţin luminos va fi şi al nostru - ce e drept, într-o măsură mai mică -, nu numai al celor tineri. Pentru acel viitor mai mic al nostru ar trebui să-i privim cu alţi ochi pe acei tineri care au ales calea activismului politic şi social. Ca să nu ne compromitem azi viitorul de mâine. Atât cât o fi acel viitor. Dacă nu vom proceda în consecinţă, şi deocamdată „bătrânii" sunt inerţi la acest demers, viitorul luminos va pluti într-o beznă de nepătruns. Cu tineri şi bătrâni de-a valma.

Ieri, la şedinţa extraordinară a CLM Arad

PROBLEMELE IMPORTANTE AU FOST IGNORATE

Consilierii municipali s-au întrunit într-o şedinţă extraordinară în care ar fi trebuit să dezbată cele două proiecte de hotărâre retrase de către primarul Dorel Popa, înainte de „extraordinara“ din 7 martie a.c.

Este vorba despre proiectul vizând aprobarea contractului cadru de împrumut a 90 de miliarde de lei pentru unele lucrări de îmbunătăţire a canalizării municipiului şi repararea străzii Cocorilor. La aceasta se adaugă hotărârea privind înfiinţarea noii societăţi care să preia CET-ul.

Deşi se afla în mapele consilierilor, proiectul de hotărâre privind înfiinţarea unei noi societăţi a Primăriei care să preia CET-ul nu a fost trecut nici măcar pe ordinea de zi a şedinţei de ieri. Explicaţia subţire a unor consilieri (ai puterii) este aceea că nu s-a întâlnit comisia de negociere a CLM. Fie cum zic dumnealor, chit că situaţia e mult mai complicată şi vom reveni asupra ei.

Aşa că, în continuare ne vom referi doar la ceea ce s-a hotărât în şedinţa de ieri, că de dezbătut nici pomeneală!

Şedinţele publice - fără dezbateri!

Când am afirmat că nici pomeneală de dezbateri într-o şedinţă publică a CLM, poate v-aţi întrebat dacă nu cumva am greşit.

În condiţiile normale aşa ar fi fost! Numai că nu putem aprecia drept normale subterfugiile la care apelează Executivul instituind de-acum tradiţia şedinţelor de comisii reunite care reprezintă de fapt un consiliu paralel unde se fac şi se desfac iţele, unde totul se negociază şi se vinde, departe de ochii lumii.

Aşa s-a întâmplat şi ieri. După o astfel de şedinţă, în care s-au purtat „discuţii de principiu“, vorba viceprimarului Voicu, votul în plen pentru aprobarea contractului cadru de împrumut a mers ca pe roate. 18 consilieri au fost de acord cu amendamentele Comisiei 1, care prevăd că: banca de la care se împrumută să aibă încheiat măcar un contract de credit în ultimii trei ani, că adresa la care se depun ofertele băncilor este Camera 5 a Palatului Administrativ, că data limită de depunere a ofertelor este 8 mai 2002, ora 12, etc.

Vot împotriva contractului cadru de împrumut

Aceiaşi consilieri au fost de acord şi cu hotărârea per ansamblu.

Consecventă şi realism

Contra proiectului de hotărâre privind contractul cadru de împrumut au fost aceiaşi consilieri care au votat şi împotriva contractării creditului în sine: Gavril Popescu, Marcel Chişcan, Nicolae Mladin, Ovidiu Marian şi Valentin Paul Neamţ. Pe consilierul **Adrian Mureşan,** care nu a participat la şedinţa de ieri, îl putem trece în rândul celor cinci amintiţi mai sus, acesta votând atât împotriva creditului cât şi împotriva contractului cadru (în şedinţa de comisie). **În opinia consilierilor care nu au fost de acord cu creditul, contractarea acestuia va aduce municipiului numai deservicii pentru că va fi plătit din taxele impuse contribuabililor, taxe care trebuie majorate.**

Fără incompatibilităţi

Componenţa comisiei de evaluare a ofertelor bancare a fost stabilită la finalul şedinţei de ieri, cu toate că trebuia hotărâtă imediat după aprobarea contractului cadru!

Din comisie, pe lângă cei opt reprezentanţi ai Executivului, în frunte cu primarul şi cei doi vice-primari, fac parte consilierii Mihai Năstase, Gheorghe Huţiu, Masut Bruno, Mircea Foşlea şi Rodica Borza. La votul secret privind constituirea comisiei, toţi consilierii propuşi au luat 20-21 de voturi, cu excepţia Rodicăi Borza care a primit doar 19 din 21 de voturi.

În continuarea discuţiilor, vice-primarul Emanoil Voicu a vorbit despre problema incompatibilităţilor. Marcel Chişcan a pus punctul pe „i“: „Să ne spună cei aleşi dacă sunt compatibili sau nu cu funcţia de membru al comisiei de evaluare a ofertelor bancare. Adică au sau nu rude la bănci, sunt acţionari acolo sau au fost angajaţi ai vreunei bănci.“

După ce au stat şi s-au socotit, consilierii aleşi au răspuns in corpore că nu sunt incompatibili. La toate acestea, Nicolae Mladin a făcut o observaţie pertinentă: „Să ni se precizeze, este vorba de a fi rudă cu vreun funcţionar oarecare sau cu conducerea băncii!“ Răspunsul primit la întrebare: cu reprezentanţii băncii...

„TROC“

Tot ieri, consilierii au mai aprobat şi un schimb de proprietăţi.

Practic, arădeanul Doru Tiurbe, care prin sentinţa judecătorească şi-a redobândit spaţiul în care funcţionează Grădiniţa 27, a propus CLM ca grădiniţa să treacă în proprietatea Consiliului. Asta dacă va primi în schimb spaţiul închiriat de la Recons, în care îşi desfăşoară activitatea cabinetul său medical.

În plus, dl. Tiurbe mai pune la bătaie şi suma de pste 112 milioane de lei pe care se obligă să o plătească CLM, în timp, după perfectarea înţelegerii.

Conferinta ecumenică

La ultimul punct al ordinii de zi a fost trecut proiectul de hotărâre privind participarea CLM Arad la organizarea Conferinţei Internaţionale „Religiile - Faţete ale credinţei“.

Pentru decontarea parţială a cazării participanţilor la această conferinţă ecumenică, ce se va desfăşura la Arad în perioada 28-31 martie a.c., s-a solicitat suma de 80 de milioane de lei.

Suplinind lipsa primarului

Propunerile de reducere cu 30-40 de milioane de lei a acestei sume, au fost respinse, rămânând 80 de milioane de lei.

Nimic despre UTA

Când am ajuns la redacţie, colegii de la Secţia „Sport“ au dat să mă întrebe dacă s-a pomenit ceva şi despre ajutorul pe care CLM l-ar da pentru UTA. Contrariaţi de cele aflate, au izbucnit: „Cum, nici acum n-au vorbit despre UTA!“. Ei bine, consilierii n-au vorbit nici ieri despre UTA şi n-au pomenit nici despre jecmăneala pe care a făcut-o ARTERM cu facturile pentru încălzire. Poate pe când o fi prezent şi primarul Dorel Popa, fiindcă ieri a fost absent motivat... politic, fiind prins cu organizarea Conferinţei judeţene PSD.

NICOLAE OPREAN
FOTO: VIOREL MUSCA

AFLĂM DE LA GARDIENII PUBLICI

Controalele efectuate de Corpul Gardienilor Publici Arad, care s-au soldat deseori şi cu amenzi usturătoare, se pare că au dat roade în sensul că săptămâna care tocmai s-a scurs a fost mai puţin plină de evenimente, semn că lucrurile tind să se îndrepte în ceea ce priveşte liniştea şi ordinea publică. Au mai fost însă persoane care au „călcat strâmb" şi au fost sancţionate de gardienii publici.

• Lemne de foc fără... chitanţă

Deşi în ultima vreme temperaturile de primăvară îşi fac tot mai des simţită prezenţa, mai există oameni care comercializează lemne de foc. Problema nu ar fi aceasta, ci faptul că aceste lemne sunt puse în vânzare pe domeniul public, fără ca vânzătorii să aibă autorizaţie în acest sens. Au fost sancţionaţi de către gardienii publici Aurica Fetea şi Marius Buta, ambii din Arad, pentru comercializarea de lemne pentru foc fără a avea chitanţă pentru desfacerea acestei mărfi pe domeniul public.

• Flori pe domeniul public fără autorizaţie

Tot pentru efectuarea activităţilor de comerţ pe domeniul public, fără a poseda chitanţă sau autorizaţie în acest sens, au fost sancţionate următoarele persoane: Doda Barna din Petriş, Magdalena Romaniuc din Conop, Gheorghe Merce din Curtici, Ioan Iştoc din Beiuş, Maria Bodea din Milova.

• Spaţiul verde călcat în picioare

Cristian Gabrian din Timişoara a fost amendat de gardienii publici pentru că „a uitat" care este destinaţia spaţiilor verzi din oraş. Neştiind sau nepăsându-i că scopul spaţiilor verzi este strict ornamental, timişoreanul a călcat în picioare un astfel de spaţiu, fapt pentru care s-a ales cu o amendă usturătoare.

R. M.

BOMBĂ PE VALEA MUREŞULUI...

Localnicii din Fântânele au descoperit întâmplător, pe malul Mureşului, o bombă neexplodată datând din timpul celui de-al doilea război mondial. Oamenii au anunţat imediat Poliţia şi Apărarea Civilă. Specialiştii apărării civile au ridicat bomba şi au dus-o la sediul instituţiei, urmând ca în perioada imediat următoare să fie distrusă.

S.G.

Conferinţă de presă la Parchetul Arad

PROCURORII ARĂDENI VOR DOSARE CU PROBE „BETON“...

prim-procurorul
CAIUS IANOTĂ

„În urma semnalului politic dat de premierul Adrian Năstase, la bilanţul parchetului din România, Parchetul Arad a luat decizia să organizeze conferinţe de presă în fiecare lună, pentru o mai bună informare a opiniei publice“, a ţinut să precizeze prim-procurorul **Caius Ianotă** la începutul conferinţei de presă organizată, ieri, la Parchetul Arad.

Tema anunţată a discuţiei a fost exercitarea de către procurori a atribuţiei Ministerului Public de a efectua urmărirea penală în cauzele prevăzute de lege, inclusiv în ce priveşte infracţiunile de corupţie şi de a conduce şi controla activitatea de cercetare penală a organelor de poliţie. La întâlnirea cu presa au participat prim-procurorul **Caius Ianotă** şi procurorul şef birou de combaterea corupţiei şi criminalităţii organizate, **Dan Adinel Ilarie.**

În debutul conferinţei de presă au avut loc câteva discuţii libere, privitoare la colaborarea cu Inspectoratul de Poliţie al judeţului Arad. Am reţinut faptul că, totuşi, la Arad nu sunt atâtea probleme în relaţia cu Poliţia, precum în alte judeţe din ţară. Cu toate acestea prim-procurorul Caius Ianotă a ţinut să facă câteva precizări la evenimentele petrecute în ultimul an, evenimente ce au avut în centrul atenţiei Poliţia şi Parchetul. În opinia procurorilor, în cauzele economice, măsura arestării preventive nu este atât de importantă decât atunci când există date temeinice care demonstrează că personajul cercetat este pe cale să dispară sau să comită şi alte infracţiuni de natură economică. În ce priveşte cazul „Mastprod“, Caius Ianotă a scos din nou în evidenţă faptul că mandatele de percheziţie nu se dau ... comisarilor Gărzii Financiare! În ce priveşte propunerea de arestare a poliţiştilor nu s-au adus probele necesare pentru ca dosarul să fie „beton!. **„Iar dacă aceste dosare nu sunt complete ele sunt restituite Poliţiei, chiar dacă acestora nu le prea convine acest lucru“**, a spus prim-procurorul Caius Ianotă. Această grijă pentru modul în care ajunge un dosar la Parchet a făcut ca în anul 2001, doar 11 cercetaţi penal să fie achitaţi, pe alte motive decât amenzi administrative, în timp ce în anul 2000 au fost achitate 24 de persoane. În anul trecut - urmare atenţiei cu care au fost eliberate mandatele de arestare - nici un arestat n-a fost scos de sub urmărire de către Parchet.

În 2001 au fost soluţionate 6858 dosare cu 1932 inculpaţi trimişi în judecată, în 1287 rechizitorii. Au urmat apoi întrebări ale presei. S-a pornit de la un caz istorisit de prim-procurorul **Caius Ianotă** privind 25 de muncitori de la vagoane care, aflând că sunt pe lista de disponibilizări, şi-au luat concedii medicale. Într-un dosar penal poliţiştii constată că este posibil ca 12 medici să fi luat mită pentru a elibera certificatele de boală. În final, procurorii au ajuns la concluzia că nu se poate dovedi infracţiunea de luare de mită. Oricum, cele câteva zile de concediu medical ale muncitorilor de la vagoane sunt „zero“ pe lângă **cei doi ani** de concedii medicale **neîntrerupte** ale unor vameşi aflaţi pe lista de disponibilizări. Procurorul şef **Dan Ilarie** a spus că Parchetul ar face lumină şi în acest caz dacă ar exista o sesizare a Direcţiei Regionale Vamale. Cum aceasta nu sesizează rezultă că se complace în această situaţie, mai mult, că acceptă să dea bani de la buget celor ce nu fac altceva decât să stea în concedii medicale pe banii statului şi ai noştri, ai contribuabililor.

În ce priveşte **biroul de combaterea corupţiei**, Dan Ilarie ne-a precizat că acesta nu va fi o instituţie paralelă ci integrată în Parchet. Domnia-sa a declarat că refuză să lucreze cu unii poliţişti desemnaţi din partea IPJ în acest birou. „Nume foarte cunoscute...“, spunea Ilarie. A obiectat faptul că aveau sancţiuni, erau compromişi sau pur şi simplu n-aveau vechime cinci ani. Indiferent de oamenii care vor veni în acest birou de combaterea corupţiei se va lucra foarte greu deoarece, lipseşte logistica necesară în astfel de cazuri. **„Ni s-a spus că dacă avem nevoie de aparatură specială, să cerem sprijinul SRI-ului. Acest lucru vine tocmai în momentul în care foarte multă lume contestă flagrantul, considerându-l o provocare...“**

Şi dacă tot am ajuns la acest subiect, luarea şi darea de mită, trebuie să spunem că în 2001 s-au întocmit opt dosare cu trimitere în judecată. Trei dosare s-au întocmit pentru luare de mită (executor judecătoresc, un vameş şi un angajat al Schelei de Petrol) iar nouă pentru trafic de influenţă. Am deschis şi subiectul fostei directoare a Bibliotecii Judeţene, Aurora Tătar. Aceasta a fost scoasă de sub urmărire penală după ce - în urmă cu luni de zile - s-a spus că dosarul e „beton" în acuzaţia de primire de foloase necuvenite de la femeia de serviciu a instituţiei. Dan Ilarie a ţinut să spună doar atât: **„La flagrant totul este în regulă dacă denunţătorul este cinstit. Faceţi o investigaţie şi vedeţi ce bune prietene sunt acum Aurora Tătar şi femeia de serviciu a bibliotecii...“**

S. GHILEA

Despre viața și tristețile unei femei

ELISABETA SOCIAN - O BATRÂNĂ ÎNTRE PATRU PEREȚI AI ALTORA

Familia **Socian** nu a stat întotdeauna la țară. A ajuns să locuiască la Dorobanți după ce o viață întreagă a stat la bloc, la Arad. Iar acolo, în satul din imediata apropiere a Curticiului, **Elisabeta și Ioan Socian** își duc zilele la Serviciul de Ajutor Maltez. Sunt bolnavi, au un băiat paralizat, care și el este tot la Dorobanți, în același cămin, au prea puține bucurii și nu mai așteaptă mare lucru de la viață.

Elisabeta Socian, în vârstă de 74 de ani, ne spune: **„De la întâi iulie, anul trecut, suntem aici toată familia. E gol apartamentul de la Arad în care am stat. Dar a trebuit să venim aici, că medicii mi-au spus că în viața mea n-am să mai pot umbla. Și soțul meu nu a mai joit să umble după noi, adică după mine și după copil, să ne îngrijească..."**

La Dorobanți, la Serviciul de Ajutor Maltez, familia Socian a găsit un sprijin nesperat. Condițiile de acolo, medicul care se ocupă îndeaproape de fiecare persoană cu handicap în parte, i-a determinat pe cei trei oameni să fie mai mult decât mulțumiți de ceea ce li se întâmplă. Ba chiar să spere la mai bine. **„Fiul meu nu vorbește** - spune femeia. **Dacă eu am reușit să umblu din nou, după ce am venit aici, în timp ce medicii nu îmi mai dădeau nici o șansă, vreau să sper că băiatul meu va vorbi iarăși într-o bună zi. De doi ani a paralizat."**

Cel mai mare necaz al familiei Socian este că scumpetea i-a adus în pragul disperării. Deși toți membrii familiei au pensii - mici, dar pensii - nu au reușit să se descurce defel până să ajungă la S.A.M. - filiala Dorobanți. **„Statul ar trebui să ne ajute mai mult pe noi, bătrânii, că toți am lucrat la viața noastră și avem impresia că suntem aruncați la gunoi. Dacă era să ne îngrijim cu banii din pensiile noastre, fără să venim aici, la Serviciul de Ajutor Maltez, eram acuma morți, ori cine știe!, vai și amar de capul nostru. Acuma uitați-vă, pot să merg cu bâta. Și avem trei mese calde și gustoase pe zi. Am ajuns să-i compătimesc pe toți cei ce nu au avut norocul nostru, să ajungă la un asemenea cămin..."**

Singurele bucurii care i-au rămas membrilor familiei Socian sunt serbările pe care copiii vin să le facă de sărbători. În rest, viața Elisabetei Socian se scurge între ciorapii de lână, pe care-i împletește mereu și discuțiile cu celelalte pensionare are S.A.M. **„Nu am nici rude, nu am nici un loc unde să pot să merg. Un frate al meu a dispărut pe front și unul a murit în '74. Toți ne-am născut și am crescut în Aradul Nou. Nu mai este nici unul."**

Interlocutoarea noastră a fost foarte fericită să ne vorbească. A fost fericită, mai ales, că poate spune cuiva despre Serviciul de Ajutor Maltez: **„Cine zice că aici nu-i bine sau că nu-i bine că s-a înființat un loc pentru noi, cei oropsiți și bolnavi, din răutate o spune."**

Altfel, Elisabeta Socian visează să se pună economia la punct în România, că **„nu se mai poate așa". „Bătrânii,** adaugă femeia, **sunt o categorie marginalizată în țara aceasta. Sunt atâția care ar avea nevoie de ajutor și care nu au pe nimeni. După o viață de om... ajungi, uitați-vă, așa ca noi... ai nimănui, între niște pereți care nu sunt ai noștri, fiindcă nu avem altă alternativă, așteptând, ce altceva?, dacă nu să murim odată, să nu fim o povară pentru nimeni...."**

Cu siguranță, Elisabeta Socian este nu numai o femeie tristă, ci și o voce a celor aflați în aceeași situație. Pentru care, din păcate, nu sunt nici pe departe suficiente Servicii de Ajutor Maltez. Sau altfel.

EUGENIA BĂRDAȘ

Gura satului

„TRAGEM DE DATORII"

În 1992, la Zimandul Nou a luat ființă Asociația agricolă Zimas S.A., preluând construcțiile fostei C.A.P. Acum, la Zimas sunt asociate 500 de persoane care au intrat în societate cu 878 de hectare. Cu inginerul agronom **Felicia Ignuța** am discutat despre ce înseamnă la ora actuală să faci agricultură într-o asociație.

– Aveți fluctuații de membri asociați?

– An de an. Inițial, numărul membrilor asociați a fost mai mare. Odată ce majoritatea fabricilor și-au închis porțile, oamenii au revenit la agricultură s-au retras din asociație și muncesc pământul.

– Cu ce fel de utilaje lucrați?

– În 1992 am preluat construcțiile fostei C.A.P. Am vândut o parte din grajduri fiindcă am renunțat la zootehnie. În schimb, am pornit cu o bază materială nouă: combine, tractoare. Periodic, reînnoim parcul de utilaje.

– Care sunt culturile pe care vă axați?

– Grâu, orz, orzoaică, porumb, floarea-soarelui, soia.

– Sunteți la zi cu lucrările?

– Avem 40 de angajați și reușim să ne încadrăm în grafic. Doar vremea să țină cu noi!

– Ce procent din recoltă primesc asociații?

– În acest an 20% de pe suprafața de pământ pe care o au în asociație și au posibilitatea să opteze pentru o anumită cultură. Anul trecut procentul a fost de 30%. Iar în perioada '92-'95 fiecare membru asociat a beneficiat de un procent și mai mare: 40%.

– Din ce cauză ați diminuat procentul?

– Am avut și momente grele. Practic, în acea perioadă s-a produs o destabilizare financiară în asociație. Am făcut un împrumut bancar pentru achiziționarea unei combine. Devalorizarea galopantă a leului ne-a zdruncinat mersul firesc. Și-acum tragem de acea datorie.

– Unde vă desfaceți produsele?

– Nu avem clienți permanenți. Vindem cui oferă cel mai bun preț. În general beneficiarii noștri sunt întreprinderile de morărit și alte unități de profil.

– Ce disfuncționalități apar în sistemul asociației?

– Problemele sunt generate în principal de rețeaua șubredă stat-producător. De pildă, am reușit să vindem grâul recoltat în vară de-abia în luna ianuarie (cu 2500 lei/kg). Banii au stat luni de zile stocați în produs. Statul nu se implică deloc.

– Prin ce ar trebui să se implice?

– Printr-o cât de cât atenție spre producători, concretizată prin: • subvenții la înființarea culturii și nu pe produs - așa cum intenționează să dea Guvernul • posibilitatea de dotare prin credite foarte mici sau subvenții • posibilitatea de a-ți valorifica produsele într-un sistem foarte bine gândit.

TEODORA MATICA
Foto: ONORIU FELEA

Incendiu

În ultimele câteva zile zona Gurahonț a fost extrem de solicitată la capitolul incendii. Luni, în jurul orei 17, Garda de intervenție nr.2 din Gurahonț a fost solicitată să intervină pentru stingerea unui incendiu care a izbucnit pe pășunea comunală împădurită ce aparține primăriei Gurahonț. Cauza incendiului se pare că este, conform cercetărilor efectuate, utilizarea locului deschis pentru arderea vegetației uscate. În urma incendiului au ars aproximativ 15 hectare de vegetație uscată, reușindu-se însă, limitarea propagării flăcărilor în zona împădurită. Valoarea bunurilor materiale distruse nu este semnificativă, dar a fost salvată plantația de prin din apropiere, în valoare de aproximativ un miliard de lei.

R. M.

POSIBILITĂȚI DE COLABORARE ROMÂNO-AUSTRIACĂ

* Între crescătorii de porcine și taurine

Mâine și poimâine (14-15 martie), Aradul va fi vizitat de Wieser Hermann, reprezentant al Austrian Agricultural Cluster (AAC) din Viena. În organizarea Departa-mentului Economie Internă-Externă al CCIA, vizita acestuia are drept scop identificarea unor posibilități de colaborare cu crescătorii de porcine și taurine, precum și cu unități de procesare a cărnii de porc și vită.

G.K.

Agricultura cu... un cal putere

Felnac, via Ierusalim UN AN DE MUNCĂ ÎN STRĂINĂTATE PENTRU O VIAȚĂ DECENTĂ

În februarie 2001, Arsa Felnacichi, de loc din Felnac, a plecat la Ierusalim, la invitația Comunității evreiești emigrate din România, în ideea de a-și găsi un loc de muncă. N-a avut contract. S-a dus pe promisiuni și cu multă, multă încredere de izbândă.

Ca orice român, a tras la Așezământul Ortodox din Ierusalim, care oferă adăpost contra cost pentru toți românii ajunși în Țara Făgăduinței: 120 $/lună. Serviciile includ numai cazare.

● Ajutor după apartenența regională

Așezământul funcționează pe lângă una dintre bisericiile ortodoxe și sâmbăta, după terminarea Sfintei Liturghii, se transformă într-un adevărat teren de contact între românii proaspăt ajunși și cei care au prins cheag în zonă. Foarte interesant este că în Israel te izbește discriminarea vizibilă dintre români. Arsa spune că **„acolo România înseamnă vechile provincii românești. Ajutorul se primește după criteriul apartenenței regionale. Niciodată un moldovean nu va ajuta cu informații despre un loc de muncă un bănățean sau viceversa. Sau dacă, totuși, se întâmplă, cu siguranță gheșeftul se plătește cu sume care variază între 250 și 500 de dolari."**

Arsa a avut șansă. Printr-un ardelean și-a găsit un loc de muncă chiar a doua zi, la o sinagogă a studenților americani de origine evreiască, veniți în Israel pentru studiul Torei. Lucra 10-16 ore/zi ca ajutor de bucătar, dar și la curățenie, pentru trei dolari ora.

După două zile de muncă la sinagogă a apărut o ofertă mai bună, în construcții. Pentru șase dolari ora, Arsa Felnacichi s-a reorientat și, timp de nouă luni, a tăiat pietre și oțel beton pentru construcția unei sinagogi.

● Curățenia la domiciliu - cea mai bănoasă muncă

Ajunși în Israel, în general românii doresc o muncă ușoară și cât mai bine plătită. Unii refuză ofertele plătite slab și stau fără un serviciu luni de zile.

„Oferte de muncă sunt. Cea mai căutată și, în același timp, cea mai bine plătită muncă este curățenia la domiciliu. Câștigul de opt dolari/oră este unul dintre cele mai atractive. În plus, primești banul zilnic, la terminarea orelor de muncă. În general, persoanele care prind asemenea oferte lucrează zilnic la mai multe adrese, încât câștigul zilnic poate ajunge până la 100 de dolari."

În privința condițiilor de muncă, bărbatul în vârstă de 47 de ani, care și-a petrecut un an de viață în Israel, spunea că **„nu atât munca, ci căldura te doboară. La amiază, temperatura poate ajunge până la 56°C."**

Cel de al treilea și ultimul loc de muncă al lui Arsa a fost la o moară de grâu care măcina făină doar pentru pâinea de Pesah. **„Era o moară cu pietre, care lucrează doar patru luni pe an. Lucram între opt-zece ore zilnic, și eram plătit cu 5,5 dolari ora."**

Acomodarea în Israel n-a fost tocmai facilă. Chiar dacă **„totul merge șnur, e bine organizat, se muncește zi lumină, evreii sunt altfel de oameni. Reci. Acolo nu există milă, nu există dragoste, ei se ghidează după clișee și există o raportare strictă la rabin. El le hotătăște soarta. El e instanța supremă și crezul lor suprem. Pentru evrei, nu există decât rabinul, Moise și Dumnezeu."**

● Într-o lună, cât într-un an

Atunci când dorul de casă și de familie îi dădea târcoale - și asta se întâmpla destul de des - Arsa își învingea sentimentele prin conștientizarea scopului care l-a purtat departe de cei dragi: câștigul pentru un trai civilizat. În Israel, românii primesc jumătate din salariul unui evreu. Cu toate acestea, se merită să faci efortul. Pentru români, banii câștigați în Israel reprezintă câștiguri pe care în România, muncind cinstit, nu le-ar putea aduna în ani și ani de zile. **„În funcție de orele muncite și de retribuția pe care o primești, acolo poți câștiga într-o lună cât câștigi aici într-un an. În medie, lunar reușești să trimiți familiei 500-1000 de dolari."**

Practic, toți românii aflați în străinătate vor să câștige un ban pentru o mașină, pentru o locuință sau pentru întreținerea copiilor în școală.

Alături de alți 150.000 de români aflați în Țara Sfântă, Arsa a lucrat într-o țară unde situația politică generează tensiuni și catastrofe zilnice. **„Pentru noi totul a devenit o obișnuință. Era nefiresc când într-o zi nu auzeam o explozie sau un foc de armă."**

Pentru a se deosebi de arabi, românij bruneți își lasă fie plete, fie barbă. În acest fel, patrulele de ordine aflate în numeroase puncte ale orașului îi disting de potențialii atentatori.

Per ansamblu, cartea de vizită a românilor în Israel e una onorabilă. **„Alături de chinezi, tailandezi, ruși și bulgari, suntem priviți cu simpatie și îngăduință, fiindcă reprezentăm o alternativă la forța de muncă palestiniană."**

După un an de muncă în străinătate, Arsa Felnacichi a ajuns la momentul investiției. El are de gând să-și cumpere utilaje și să se ocupe ca la carte de o miniexploatație agricolă în suprafață de 20 de hectare.

T. MATICA

Pușa Mihalache: „LA NAȘTEREA LUI ANDREI, SOȚUL MEU ERA ÎN DRUM SPRE GERMANIA"

Lucia Mihalache sau Pușa, cum i se spune, nu este pentru prima dată în paginile ziarului nostru. De fiecare dată am consemnat rezultatele ei pe plan sportiv, dar acum am provocat-o la o discuție pentru cu totul o altă temă. La 35 ani, valoroasa sportivă arădeană se poate declara o femeie fericită. Performanțele sportive nu au ocolit-o, de 13 ani este soție și de aproape șapte mamă. Amabilă ca-n totdeauna, a acceptat să ne vorbească despre femeia și nu sportiva Pușa.

– Pușa, spune-ne câte ceva despre soțul tău...

– Iulian este mai în vârstă decât mine cu patru ani. Acum este plecat în Germania unde lucrează, dar și joacă fotbal. De șapte ani este plecat în orașul Badhersfeld.

– Cât de des vine Iulian acasă?

– Se întoarce într-o scurtă vizită la Arad, de sărbători și în vacanțe. Dar, merg eu împreună cu fiul meu, Andrei, la el cam o dată pe an.

– Pușa, cum preferați să vă petreceți timpul când soțul tău vă face câte o vizită?

– Categoric, stăm acasă, în familie. Nu plecăm nicăieri, într-o minivacanță, spre exemplu, fiindcă suntem mai tot timpul departe unul de celălalt, nu?

– Cum comunicați în tot acest timp?

– Vorbim la telefon săptămânal, de scris nu ne prea face mare plăcere.

– Spune-ne care a fost reacția lui Iulian când v-ați cunoscut, la programul și ritmul tău de viață?

– Iulian mă știa din ziare, cunoștea ce înseamnă programul de viață al unui sportiv, cantonamente, antrenamente... Dragostea învinge totul.

– Vii în contact cu atâta lume. Gelozia nu s-a strecurat niciodată între voi?

– Soțul meu m-a cunoscut între bărbați, mereu am fost înconjurată de colegi. Asta e meseria mea. Dar am căutat întotdeauna să le fac cunoștință, să-l introduc pe Iulian în cercul colegilor de talere și vânătoare.

– Povestește-ne cum a fost când a venit barza...

– Păi, s-a întâmplat acum șapte ani. Fără doar și poate, a fost un moment unic. Chiar atunci mă hotărâsem că mă las de sport, aveam probleme cu federația, iar după trei luni am aflat cu sunt însărcinată. Îmi amintesc că, seara înainte de a naște, Iulian tocmai a plecat în Germania. Nu am simțit deloc că se apropie momentul, așa că l-am lăsat să plece. Dimineața următoare eram la spital. Bineînțeles că s-a întors din drum.

– Ce spune fiul tău, Andrei, când trebuie să pleci. Ești mereu între un concurs și un cantonament.

– Andrei s-a obișnuit cu acest dute-vino. Știe că asta e slujba mea, trebuie să fie înțelegător, deși la șapte ani nu e ușor. Până mă întorc eu rămâne cu cele două bunici.

– Nu v-ați gândit la o surioară pentru Andrei?

– Mie, cel puțin, mi-ar plăcea să avem și o fetiță, dar nu se știe când...

– Pușa, ce faci între o competiție și o zi petrecută în sânul familiei?

– Nimic ieșit din comun. Petrec cât mai mult timp cu băiețelul, sun prietenii și pe Iulian, dacă nu am vorbit între timp cu el, pentru a le povesti cum a fost.

– Care a fost cea mai frumoasă clipă din viața ta?

– Pot să spun trei? Prima ar fi atunci când am spus pentru prima dată te iubesc și mi s-a răspuns cu aceeași sinceritate, apoi nunta și nașterea copilului și toate concursurile pe care le-am câștigat.

– Mai are timp Pușa Mihalache să meargă la un cabinet de înfrumusețare?

– Nu sunt destul de frumoasă așa naturală? Glumeam. Nu am făcut niciodată vreun tratament cosmetic, dar pe la saloanele de epilat, manichiură și pedichiură am mai trecut. Și la machiaj, uneori, însă prefer naturalețea.

– Ce stil de modă preferi?

– Bineînțeles, sport. Când situația o cere, dar asta destul de rar, mai pun pe mine o fustă, un decolteu, un pantof.

– Pușa, de gătit ce ne spui, îți place?

– În ultimul timp mă dau în vânt după preparatul rețetelor vânătorești. În rest, pentru că așa trebuie.

– O ultima întrebare. Spune-ne trei dorințe care ai vrea să ți se îndeplinească.

– Eu revin la sport și spun că mi-aș dori să particip la Olimpiada de la Atena din 2004, să am o casă în pădure, departe de lume și în ultimul rând să am o familie fericită.

A consemnat
ADELA CIOLOCOI

ÎNGRIJIREA NOU-NĂSCUTULUI - O RESPONSABILITATE EXCLUSIVĂ A MAMEI?

Într-un cuplu, venirea pe lume a unui copil aduce bucurie și împlinire - pe de o parte, dar și o serie de responsabilități - pe de altă parte. Viața de familie se schimbă, copilul devenind centrul atenției și al preocupărilor. În general, mama se dedică îngrijirii copilului, în timp ce majoritatea taților refuză să își asume această atribuție firească, sub pretextul că sunt mai puțin îndemânatici decât mămicile.

Dr. **Doina Teodorescu**, medic primar, șef secție Neonatologie I la Spitalul Matern este de părere că **„nu există nici un motiv pentru care tații nu ar putea să se implice în mod egal cu mamele la creșterea copilului. Îngrijirea nu trebuie făcută ca o favoare față de soție, ci în spiritul parteneriatului de pe poziții egale".**

Chiar dacă își petrece jumătate de zi la serviciu și mama stă acasă cu copilul, tatăl **„va da dovadă de cea mai bună atitudine pentru familie dacă preia jumătate sau chiar mai mult din munca de îngrijire a copiilor și a gospodăriei. Astfel, copiii vor avea doar de câștigat experimentând stiluri diferite de îndrumare și control."**

Dr. Doina Teodorescu subliniază că o atitudine de colaborare și de preluare a unor responsabilități de către soț nu numai că **„este crucială pentru bunul mers al familiei, dar constituie și un mod de prevenire a mentalităților sexiste, adică de subliniere a diferențelor dintre sexe și de folosire a avantajelor date de apartenența la un sex ca un fel de armă față de sexul opus".**

La modul concret, dr. Teodorescu spune că tatăl poate să-și îngrijească copilul atunci când:

- ● îi dă de mâncare cu biberonul sau cu lingurița (după caz)
- ● îi șterge lacrimile sau nasul
- ● îi face baie
- ● îl adoarme
- ● îi citește povești
- ● îi răspunde la întrebări
- ● îi explică regulile de comportament
- ● îl face să conștientizeze îndatoririle pe care le are și se asigură că le îndeplinește corect
- ● repară împreună jucăriile
- ● îl mustră atunci când a greșit

Totodată, EL poate să se implice în a-i da o mână de ajutor El la o serie de treburi gospodărești: cumpărături, gătit, spălatul vaselor, curățenie, schimbatul așternuturilor.

În ce privește rolul tatălui în îngrijirea copilului, specialiștii, spune dr. Doina Teodorescu, consideră că se va trece la o nouă eră când soții vor învăța:

- ● să considere la fel de importantă îngrijirea copiilor precum cariera;
- ● să caute un loc de muncă cu un program care să le dea posibilitatea să-și petreacă mai mult timp cu copiii și soțiile;
- ● să își ia liber de la serviciu atunci când copiii lor au nevoie de ei;
- ● să convingă și pe alți prieteni sau cunoscuți - tătici - să adopte o atitudine similară.

T. MATICA

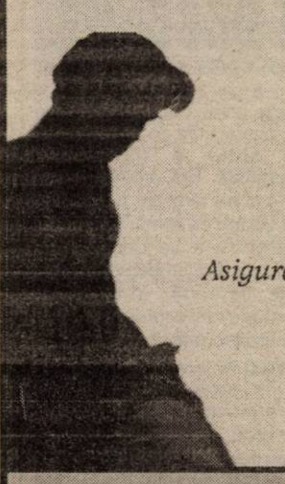

□ □ □ □ □ □ □ □ □ □ □ □
Plăcerea este de partea ta!

O viață sexuală completă este o cheie importantă a succesului în relația de cuplu. Dacă este o problemă, este bine să te ocupi de ea imediat, nu o ignora! Ai ejaculare precoce, tulburări de erecție sau dorești îmbunătățirea performanțelor sexuale? Sună! Un colectiv de specialiști îți stă la dispoziție.

Camere de așteptare private □
Asigurarea discreției pacientului este garantată □

TIMIȘOARA: 056-434888
București: 01-3111929 Iași: 032-265551
Baia Mare: 062-433303 Brașov: 068-333989

probleme de
dinamică
sexuală
masculină

ON CLINIC LTD
CENTRU MEDICAL INTERNAȚIONAL
(2360689)

VIAȚA SEXUALĂ A OMULUI MODERN A DEVENIT PREA MONOTONĂ

Viața sexuală a omului modern a devenit prea monotonă, iar sexul plictisitor s-a transformat într-o problemă globală, afirmă o echipă internațională de experți, citați de Ananova.

Cercetătorii, specialiști în psihologie și sociologie, afirmă că cele mai multe femei moderne se gîndesc la sex ca și cum ar fi vorba de o invitație la ceai. Ei au explicat că pînă și pornografia specializată este considerată plictisitoare, oamenii considerînd mai atractive secvențe "reale", cu amatori, decît imagini "lucrate", cu profesioniști.

Experții estimează că problema este provocată de stilul de viață modern, "pentru că suntem prea obosiți pentru sex". "Noutatea și dorința au fost înlocuite de întrebări de genul «O putem face înainte de zece seara?», «Trebuie să-mi scot șosetele?», sau «Pot să stau pur și simplu și tu să faci toată treaba?»".

VREAU SĂ TE ÎNTÂLNESC

■ Albinița, 34 ani, ingineră. **Eu sunt:** suplă, serioasă, cu doi copii. **El să fie:** o persoană de calitate.

■ Laleaua Neagră, 14 ani, elevă. **Eu sunt:** romantică, blondă, ochi verzi, înaltă, 55 kg. **Îmi plac:** natura, muzica, lectura, animalele. **El să fie:** brunet, ochi albaștri sau căprui, înalt, nostim, max. 22 ani.

■ Viky, 54 ani, pensionară. **Eu sunt:** intelectuală, 1,71 m, 74 kg, fără obligații, fizic plăcut, credincioasă, nefumătoare, sufletistă, fire veselă. **El să fie:** până la 60 de ani, nefumător, credincios, intelectual, sufletist, vesel, optimist.

■ Titanic, 46 ani, electrician. **Eu sunt:** șaten, 170 m, 70 kg, ochi căprui, cu o obligație, situație materială bună-medie. Doresc o relație pentru căsătorie. **Ea să fie:** cu maxim o obligație, fizic plăcut, sufletistă, gospodină, vârsta 35-45 ani.

■ Sorell, 33 ani. **Eu sunt:** șaten, ochi albaștri, 1,80 m, 70 kg, serios, doresc o prietenie sinceră. **Ea să fie:** cuminte, frumoasă, sinceră, bună, gospodină, de vârstă apropiată.

■ Marius Șumudică, 27 ani, tâmplar. **Eu sunt:** șaten, ochi căprui, 1,70 m, 70 kg, antialcoolic, nefumător, sufletist, pasionat de sport - caut perechea potrivită. **Ea să fie:** șatenă, ochi căprui sau albaștri, 20-25 ani, 1,65 m, 60 kg, serioasă, sufletistă.

■ Mary, 23 ani. **Eu sunt:** brunetă, 1,60 m, 47 kg, sensibilă. **El să fie:** brunet, sincer, din Arad. Rog seriozitate.

■ Andreescu Dumitru, 60 ani, pensionar. **Eu sunt:** fără obligații, situație materială bună, cu auto, fizic plăcut, locuiesc la țară. **Ea să fie:** pensionară, fără obligații, sinceră, să-i placă la țară.

■ **Lazăr Teodor** și **Pasca Gheorghe** sunt invitați să-și ridice corespondența de la redacție.

APUSENII POT DEVENI O MICĂ ELVEŢIE

O şansă pentru dezvoltarea economică a zonei montane

36 de localităţi arădene cuprinse în programul FIDA

Un ambiţios „Proiect de Dezvoltare Rurală a Munţilor Apuseni" a fost lansat ieri. Rezultat în urma unui acord de împrumut semnat de Guvenul României şi Fondul Internaţional de Dezvoltare Agricolă (FIDA), agenţie specializată a ONU, proiectul îşi propune să sprijine dezvoltarea micilor producători agricoli şi a întreprinderilor mici şi mijlocii din zona montană a şase judeţe. Proiectul beneficiază de sprijinul BCR şi al Direcţiilor Agricole din judeţele Alba, Arad, Hunedoara, Cluj, Sălaj şi Bihor. Aproximativ 12 milioane de dolari stau la dipsoziţia celor interesaţi să dezvolte o mică afacere prin intermediul unei surse de finanţare ieftină.

Credite avantajoase

De la demararea programului, ca proiect pilot în judeţul Alba, au fost finanţate deja 25 de proiecte rurale cu credite ce însumează 350.000 dolari. Două treimi din ele au fost credite cu o valoare de până la 10.000 $. De altfel, 90% din împrumuturile FIDA (între 4000 şi 10000 $) se vor acorda micilor gospodării şi dezvoltării agricole, activităţi comerciale şi turism. În cazul agro-turismului împrumuturile pot atinge, ca o excepţie, 20.000 $. Creditele sunt destinate atât firmelor cât şi agricultorilor, meşteşugarilor şi întreprinzătorilor privaţi pentru investiţii în creşterea animalelor, piscicultură, agricultură, cultivarea ciupercilor, înfiinţare de livezi ori culturi de plante medicinale, agroturism, procesarea cărnii şi a laptelui şi activităţi meşteşugăreşti specifice zonei montane.

Împrumuturile, cu o perioadă maximă de restituire de 5 ani şi o dobândă subvenţionată de 6,79% sunt acordate prin BCR. Contribuţia beneficiarului la finanţarea proiectului poate fi în bani, dar şi în natură, în valoare de 15% pentru creditele de până la 10.000 USD. O parte din garanţie se poate acoperi şi cu valoarea bunurilor achiziţionate.

Direcţia Agricolă participă, dar nu se bagă

O primă lansare a acestui proiect a avut loc în cursul anului trecut. La BCR au fost depuse 61 de dosare de acreditare care însă s-au blocat în diferite faze. Un singur proiect a îndeplinit toate criteriile, dar şi acela este un proiect de finanţare de 100.000 USD. Ori FIDA se adresează într-o covârşitoare proporţie realizării unor investiţii mici sau medii de până la 10.000 $. Nici unul dintre acestea nu a ajuns să fie aprobat. Alba a reuşit să obţină finanţare pentru 25 de proiecte se datorează şi faptului că acestea au beneficiat de consultanţa unei firme germane. Din păcate, banii altora nu ne sunt suficienţi. Avem nevoie şi de consultanţa lor pentru a le cheltui cu folos banii.

Săptămâna viitoare va fi activat numărul de telefon 0800-00185 prin care cei interesaţi pot obţine informaţii suplimentare. Apelul este gratuit.

Ni se dau bani pentru a materializa idei care să genereze dezvoltare economică, locuri de muncă şi bunăstare. „Dacă programul va determina cetăţenii să rămână în zonă - spunea senatorul Avram Crăciun, prezent la lansare - va fi un succes". Dezvoltarea spaţiului rural al Uniunii Europene s-a făcut cu programe de creditare similare a declarat şi Dan Motreanu, reprezentantul Agenţiei de Dezvoltare Regională „Centru" din Alba, care coordonează programul. Moţii şi Apusenii au încă o şansă.

Văsoaia - o localitate din Munţii Zărandului, pentru care agroturismul poate fi salvarea

Pentru că nu a îndeplinit condiţiile de finanţare. Majoritatea proiectelor de dezvoltare ale zonelor rurale finanţate din exterior se blochează datorită faptului că solicitanţii nu ştiu să întocmească dosarele, să furnizeze toate garanţiile că ideea lor este fezabilă. Direcţiile Agricole se mărginesc să asigure o aşa-zisă consultanţă. Specialiştii în agricultură susţin - noi avem calitatea de funcţionari publici nu putem da decât sfaturi. Cât de utile sunt acestea rezultă şi din eşecul celor 60 de proiecte lansate anul trecut. Că judeţul

DORU SAVA
Foto: **VIOREL MUSCA**

Lista comunelor eligibile - judeţul Arad

Ineu (spaţiul rural);
Sebiş (spaţiul rural); Pâncota (spaţiul rural)
Craiva, Hăşmaş, Beliu, Archiş, Moneasa, Dezna, Gurahonţ, Pleşcuţa, Vârfurile, Hălmagiu, Hălmăgel, Almaş, Buteni, Chisindia, Bârsa, Cărand, Conop, Igneşti, Brazi, Dieci, Bocsig, Vărădia de Mureş, Petriş, Bârzava, Săvârşin, Tauţ, Şilindia, Târnova, Seleuş, Păuliş, Ghioroc, Covăsânţ, Şiria

---

La Astra Vagoane Călători

STATUL POZEAZĂ ÎN PĂGUBIT DUPĂ CE SINGUR ŞI-A CREAT PAGUBA!

Al doilea mare contribuabil al judeţului are şi câteva soluţii

Un credit contractat de ASTRA VAGOANE CĂLĂTORI pe vremea când avea capital integral de stat creează în prezent mari probleme fabricii, trecută între timp în proprietate privată. Statul a ajuns în curioasa postură de a încerca să recupereze o datorie imensă, contractată tot de stat, la care majorările de întârziere au depăşit de două ori suma iniţială.

Recuperatorul AVAB pune în pericol existenţa fabricii

La acea vreme, funcţionând împreună cu fabrica de vagoane marfă, S. C. ASTRA VAGOANE S. A. Arad a încheiat între anii 1991-1993 un număr de trei contracte în valoare totală de 266.280.000 franci francezi (FRF), cu firma franceză De Dietrich, având ca obiect retehnologizarea fabricaţiei de vagoane călători. Retehnologizare care avea ca scop integrarea parcului de vagoane al SNCFR în circulaţia internaţională şi realizarea de vagoane la standarde europene, destinate exportului. Atunci s-a încheiat între S. C. ASTRA VAGOANE S. A. şi SNCFR un contract având ca obiect livrarea în perioada 1993-1996 a 200 de vagoane tip Corrail. În baza contractelor cu partenerul francez, ASTRA VAGOANE trebuie să plătească firmei De Dietrich un avans de 15%, adică 39.942.000 FRF. Pentru diferenţa de 85%, fabrica arădeană a beneficiat de un credit extern în valoare de 234.898.010 FRF, acordat de un grup de bănci franceze reprezentate de Société Générale. „Este vorba de un credit contractat pentru cumpărarea licenţei de fabricaţie şi a unor componente pentru fabricarea celor 200 de vagoane tip Corrail. La baza contractării creditului a stat tocmai contractul cu SNCFR, care din păcate nu a fost respectat de către cei de la căile ferate, în sensul că nu au plătit vagoanele contractate. Drept urmare, ratele către banca franceză nu au putut fi achitate de ASTRA VAGOANE, acestea fiind plătite de către garant, respectiv Ministerul Finanţelor Publice. În prezent, suntem într-o situaţie extrem de delicată, deoarece Ministerul Finanţelor a hotărât predarea creanţei către AVAB, instituţie care după cum se ştie este un recuperator şi nu analizează soluţii eficiente de recuperare care să nu pună în pericol existenţa întreprinderii noastre precum şi a locurilor de muncă pentru cei peste 1000 de salariaţi. Trebuie amintit şi faptul că la societatea noastră au acţiuni aproape 20.000 de mici acţionari care nu au nici o vină pentru că statul a comandat nişte vagoane, după care a abandonat proiectul, iar astăzi pozează în păgubit ,cu toate că singur şi-a creat paguba, pe atunci fabrica fiind întreprindere de stat", spune ing. Valer Blidar, reprezentantul acţionarului majoritar al S. C. Astra Vagoane Călători S. A.

Valoarea datoriei către Ministerul Finanţelor, aferentă ratelor către grupul bancar francez este de circa 360 de miliarde de lei. „Aceasta poate fi recuperată dacă CFR-ul îşi respectă contractul - şi azi în vigoare - şi dacă societatea va fi scutită de majorările de întârziere, care depăşesc de circa două ori suma datorată şi pentru care noi nu avem nici o vină. Având în vederea că în prezent societatea noastră este al doilea mare contribuabil în judeţul Arad, atât ca valoare a producţiei cât şi a numărului de angajaţi, consider că implicarea autorităţilor locale şi a parlamentarilor arădeni ar fi necesară şi benefică pentru societate, dar şi pentru municipiul Arad. Sunt convins că dacă cei menţionaţi se vor implcia, în sensul de a prezenta primului-ministru în mod obiectiv situaţia din societatea noastră, lucrurile s-ar rezolva în mod corect, legal şi benefic pentru Astra Vagoane Călători", consideră Valer Blidar. Reprezentatul acţionarului majoritar mai spune că a încercat să facă cunoscută problema fabricii arădene primului ministru, dar are convingerea că „adresele noastre n-au ajuns pe biroul premierului". Cu atât mai mult se impune intervenţia autorităţilor locale şi a parlamentarilor arădeni. Soluţia avansată de Blidar pentru salvarea fabricii cuprinde două aspecte: reeşalonarea datoriei şi scutirea de la plata majorărilor acumulate. Soluţie care se impune de la sine, având în vedere că Astra Vagoane Călători a ieşit din sfera pierderilor realizând profit în 2001. „Alte datorii nu avem, aşa că odată rezolvată problema creditului nu văd alte obstacole majore care să ne împiedice să punem uzina pe picioare, astfel încât în timp relativ scurt să revină în primul eşalon a întreprinderilor industriale din România. Aceasta a fost ideea când am hotărât să intru în această afacere. Din păcate, socoteala de acasă nu s-a potrivit cu cea din târg, una ştiind din situaţiile prezentate în caietul de privatizare şi alta găsind la faţa locului. Probleme au fost multe, le-am amintit altă dată, aşa că singura care ne încurcă e acest credit extern. O problemă pe care n-o putem rezolva la nivelul nostru, având în vedere că este o problemă a statului român, ajunsă dintr-o mare neglijenţă în cârca noastră, care trebuie analizată la nivelul Guvernului pentru a se găsi soluţia potrivită", concluzionează Blidar.

FLORIN TRUŢ

PIAŢA ROMÂNEASCĂ NU E BINE CUNOSCUTĂ ÎN SUA

● E de părere reprezentantul pentru România al Departamentului american de comerţ

CCIA a găzduit, ieri, o întâlnire între agenţii economici arădeni şi reprezentantul pentru România al Centrului de Informare de Afaceri pentru Europa Centrală şi de Est, centru subordonat Departamentului de Comerţ din Washington (Statele Unite ale Americii). Cristina Marine a prezentat **Programul pentru România de Vest,** lansat de Ministerul american de comerţ. Este vorba de o preocupare activă pentru găsirea de proiecte în această parte a ţării, care să beneficieze de investiţii americane, prin parteneriate.

„Piaţa românească nu e bine cunoscută în SUA. Apoi, am ajuns la concluzia că în vestul României există numeroase oportunităţi de afaceri neexploatate. Americanii sunt interesaţi de colaborări în orice domeniu de activitate din care iese profit. Noi suntem deschişi la orice fel de proiect, cu excepţia celor din domeniile textilelor şi oţelului. Acestea au o încărcătură politică, se face lobby foarte puternic", spune Cristina Marine.

Firmele arădene interesate de o posibilă colaborare cu cele americane trebuie să întocmească un plan de afaceri. Oferta lor va fi făcută cunoscută în SUA prin intermediul doamnei Marine. Din păcate, Ministerul Comerţului nu oferă fonduri, ci doar posibilitatea de a accesa informaţii (prin publicaţii lunare, pagina web). Odată făcută legătura între firmele arădene şi cele americane, Ministerul Comerţului se retrage.

La întâlnirea de ieri au fost prezente doar nouă firme arădene, din diverse domenii. Înainte de întâlnirea cu agenţii economici, Cristina Marine a discutat cu prefectul Dan Ungureanu, iar după, cu primarul Dorel Popa.

GERLINDE KNAP

Târg de maşini şi unelte second hand

Printre misiunile economice pe care Departamentul Economie Internă-Externă al CCIA le are în pregătire în următoarele luni se numără cel de la Nurnberg, **Resale**, târg internaţional de tehnologie second hand, între 22-24 aprilie.

RESALE este cel mai important târg pentru maşini şi unelte second hand din lume, care reuneşte aproximativ 600 de expozanţi din 26 de ţări şi peste 160.000 utilaje fabricate în circa 150 de ţări. Participanţii la misiunea economică de vizitare a târgului au posibilitatea de a veni în contact cu comercianţi de maşini second hand şi cu utilizatori care îşi vând propriile maşini aparţinătoare următoarelor domenii: prelucrarea metalului (Salon special FAMETA, chiar şi cu utilaje noi); industria lemnului şi a mobilei, plasticului, industria textilă; tehnici de ambalare; industria alimentară; medicină; industria chimică şi farmaceutică; industria hârtiei şi tipografie; construcţii. În programul misiunii este prinsă, ca **BONUS**, vizitarea târgului de catering, restaurante, hotelărit, industrie alimentară, băuturi alcoolice şi vinuri de la **Viena (Austria) - Alles fur den GAST, DESTILATA, VINOVA.**

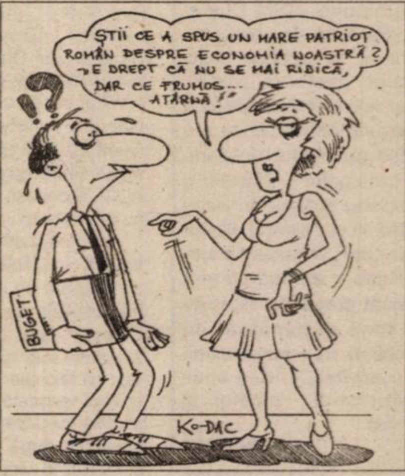
ŞTII CE A SPUS UN MARE PATRIOT ROMÂN DESPRE ECONOMIA NOASTRĂ? „E DREPT CĂ NU SE MAI RIDICĂ, DAR CE FRUMOS... ATÂRNĂ!"
BUGET
KO-DAC

Declaraţiile - se primesc acasă

Contribuabilii care trebuie să depună declaraţia de impozit pe venitul global pentru veniturile obţinute în anul fiscal 2001 şi declaraţiile speciale primesc acasă formularele tipizate. Acestea vor fi trimise de către Ministerul Finanţelor, în plic preadresat.

Reamintim că declaraţiile mai sus-menţionate trebuie depuse până la data de 30 aprilie 200, la sediul Direcţiei Generale a Finanţelor Publice.

G. K.

DOBÂNZILE BANCARE în vigoare la 12.03.2002

Denumirea băncii	Suma minimă (lei)		Dobânda (% pe an)													
			Persoane fizice							Persoane juridice						
	Persoane fizice	Persoane juridice	la vedere	Pe termen de (luni)						la vedere	Pe termen de (luni)					
				1	2	3	6	9	12		1	2	3	6	9	12
BCR	*	25.000.000	5	28	-	30	31	32	33	5	28	-	30	31	32	33
BRD	500.000	500.000	5	27	28	30	32	34	36	5	25	25,5	26	26,5	27	27,5
B. Transilvania	300.000	25.000.000	5	27	-	30	31	32	32	5	27	-	30	31	32	32
BancPost	500.000	500.000	5	27.5	-	29	30	31	32	5	27	-	28	29	31	32
B. Agricolă	500.000	10.000.000	5	27	-	29	30	30	30	5	27	-	29	30	30	30
C. C. Aurora	1.000.000	10.000.000	8	30	-	32	35	33	35	8	30	-	33	34	33	34
C. C. Phoenix	500.000	500.000	8	32	-	33	34	-	35	8	32	-	33	34	-	35
C. C. Mureşul	100.000	1.000.000	7	30	-	31	32	-	-	7	30	-	31	32	-	25

Sportivul săptămânii

„PENTRU PROMOVARE LUPTĂM CU NOI ÎNȘINE“

* consideră fotbalistul Marius Ciubăncan (FC UTA)

– Cum privești - retrospectiv- partida cu Minaur Zlatna în care ai înscris golul victoriei?

– Cred că oaspeții au dat o replică palidă, au venit la Arad să obțină o remiză. Cea mai mare parte a meciului s-au limitat să se apere. În repriza a doua nu au trecut de jumătatea terenului. Noi am ratat însă exasperant. Mă bucur că am reușit să marchez punctul succesului. Cred că UTA ar fi putut chiar să se impună lejer, la mai multe goluri.

– Înainte de reușită ai avut încă o lovitură liberă periculoasă. Tot stadionul a văzut mingea în plasă. Portarul Cotora a plecat spre colțul porții, precum în cazul unui penalty!

– Și eu am văzut balonul în plasă. A „apărut“ o mână salvatoare, care l-a deviat în ultimul moment. Am rămas șocat, nu mă așteptam iar scorul era nul...

– Despre întâlnirea de la Cluj ce părere ai?

– Este un meci pe care singuri l-am putea face greu. Universitatea are foarte mulți tineri de 18-19 ani în lot. Trebuie să ne pregătim cu seriozitate, să fim modești, cu picioarele pe pământ. Important e să avem o mentalitate de învingători, să credem în forțele noastre.

– Ai cumva rețineri în privința arbitrajului?

– Nu mă interesează problema arbitrajului. Oricum, nu cred că acesta poate influența decisiv disputa.

– În lupta pentru promovare cine crezi că este favorită?

– Principalul adversar al echipei UTA este ...UTA. Nu avem contracandidată de talia noastră. Cu puțin noroc, nimeni nu ne poate sta în cale. Așadar, sunt foarte optimist din acest punct de vedere.

– Ai refuzat pasul spre Divizia A, la Petrolul Ploiești. Regreți acest lucru?

– Deși este prematur să mă pronunț, consider că am ales bine. Soluția Petrolul era riscantă datorită clasării ploieștenilor. Prefer să mă transfer la o echipă fruntașă. Acum este momentul pentru noi toți să punem umărul la promovare. Sunt convins că în caz de atingere a obiectivului, ofertele nu vor întârzia să apară...

ADRIAN HĂRȚĂU

Meci-școală cu Telecom

După ce ieri s-a antrenat pe arena CPL, astăzi, de la ora 11,00, UTA întâlnește divizionara C Telecom, pe stadionul din Micălaca, într-un joc de pregătire. Plecarea spre Cluj va avea loc vineri, la orele prânzului, „alb-roșii“ urmând să se cazeze la hotelul „Sport“.

A.H.

Polo

LA CLUJ, SE „DECERNEAZĂ" LANTERNA

Ultima „dublă" a actualei stagiuni a Superligii Naționale de Polo se va consuma astăzi și mâine pe Someș, implicate fiind cele mai modeste echipe autohtone, CSM Cluj și Astra Arad. În urma disputelor, se va stabili destinația „lanternei roșii", gazdele având nevoie de o singură victorie pentru a o lăsa poloiștilor arădeni. „Principalul" astralilor, Ladislau Strifler este încrezător în posibilitățile elevilor săi, care **„ar putea să surprindă o echipă ce și-a reluat pregătirile doar de o lună și jumătate. În schimb, mi-e puțin teamă de arbitraj"** -ne-a spus antrenorul - jucător al Astrei.

C. MNERIE

Fotbal la tribunal

STUDIILE SUPERIOARE - COȘMARUL LUI SELEJAN

Simțindu-se încolțiți de dovezi tot mai grăitoare în sprijinul nulității alegerilor din 5 decembrie 2001, ajefiștii, prin avocatul Cornel Zăhoi, marșează pe dovedirea calității procesuale de către acuzatorii, Dan Ologeanu, Emanoil Gherghel și Constantin Sfârlogea.

Aceasta, după ce au bătut la ușa F.R.F.-ului și au obținut somații pentru observatorii Ologeanu și Gherghel. Numai că, pârâții au de gând să meargă până la capăt, cu riscul de a nu se mai găsi pe lista delegărilor F.R.F. Ceea ce ar fi un abuz, pentru că litigiul dintre candidații nevalidați și A.J.F. a depășit granița sportului și nu își are rezolvare la Federație.

În plus, conform noului statut, apărut - în sfârșit - la dosar, în care scrie negru pe alb că: **„președintele trebuie să aibă studii superioare“** (art. 34, al. 5, lit. a). alegerile sunt nule. Pentru simplul fapt că Nicolae Selejan nu a putut dovedi vreodată că beneficiază de studiile cu pricina. Or, organizarea alegerilor după un alt statut decât cel intrat în vigoare odată cu validarea lui de către Adunarea Generală, aceeași ce a ales și președintele după ce a fost de acord cu noul act, care conține și paragraful de mai sus, este o anomalie. O anomalie posibilă datorită unui om ce ține cu dinții de un scaun pe care demult trebuia să-l părăsească. Iar prin felul cum a desconsiderat semnalul de alarmă tras la acea vreme de reprezentantul Ministerului și Tineretului și Sportului, dl. Stelian Văduva, și-a arătat adevărata față. Una avidă de putere.

Cei trei oameni de fotbal, care se judecă cu instituția condusă de un colonel în rezervă, ce nu are prea multe în comun cu sportul rege, nu vor decât binele fotbalului arădean. Doresc să scoată la lumină toate ilegalitățile săvârșite de o conducere învechită. Dar pentru aceasta au nevoie de ... calitate procesuală. Mingea este acum în terenul instanței de judecată.

CĂLIN MNERIE

Baschet masculin

WEST PETROM NU ARE NEVOIE DE SURPRIZE LA PITEȘTI

Ieri dimineață, un lot format din 12 jucători, alături de antrenorul Dragan Petricevici și directorul sportiv Adrian Budurean au făcut deplasarea la Pitești, pentru meciul ISA-West Petrom, din cadrul etapei a XXI-a a C. N. de baschet masculin.

Acasă a rămas sârbul Seleskovici, adică unul din cei patru „stranieri" ce trebuia sacrificat. În rest, ceilalți 12 baschetbaliști sunt apți de joc, Vereș și Konakovici, nerestabiliți complet pentru meciul cu „Poli" Iași, fiind acum apți de joc.

West Petrom are nevoie de victorie, pentru a nu-și păta blazonul de campioană. Apoi, situația din clasament nu le permite „petroliștilor" să facă vreun pas greșit, arădenii neavând nevoie - astăzi - de vreo surpriză (neplăcută), în partida cu ISA Pitești. De notat că elevii antrenați de George Ziguli au câștigat etapa trecută - surprinzător - la Vega Soced Ploiești, iar meciul se anunță - așadar - destul de dificil, pentru ambele echipe.

Meciul - care va începe la ora 18,00 - va fi arbitrat de cuplul Iulian Udrică (Craiova) - Ciprian Câmpean (București). Comisar FRB: Ion Olaru - București.

LEO SFÂRA

CUPA 8 MARTIE

* la handbal...

Baza Sportivă a Școlii Generale „Avram Iancu“ a găzduit vineri o întrecere cu ocazia Zilei Femeii, unde au participat eleve de la Școala Generală Ghioroc, Școala Generală Sântana și Școala organizatoare, cu două echipe. Sistemul de desfășurare al meciurilor a fost tip turneu, iar clasamentul final arată astfel: **loc I:** Șc. Gen. „Avram Iancu“ I (profesor Monica Anghel); **loc.II:** Șc. Gen. „Avram Iancu“ II (profesor Monica Anghel); **loc. III:** Școala Ghioroc (prof. Alexandru Anghel) și Școala Sântana (profesor Dumitru Zaharia).

La festivitatea de premiere efectuată de profesorul Pompiliu Moldovan au fost acordate echipelor participante dulciuri, asigurate de părinții copiilor și conducerea școlii.

* ... și la fotbal

La Sala Sporturilor s-a desfășurat luni Cupa 8 Martie la fotbal feminin, competiție ajunsă la a IV-a ediție. La start s-au aliniat 16 echipe iar patru dintre ele au ajuns în semifinale. Astfel, Grupul Școlar Forestier a întrecut Colegiul Tehnic de Construcții și Protecția Mediului cu 1-0, iar LPS CSȘ Arad a învins cu 3-1 Centrul Școlar Ineu. Finala mică a fost câștigată de fetele din Ineu, care au întrecut echipa Colegiului Tehnic de Construcții cu 1-0, iar în finala mare s-au întâlnit LPS CSȘ și Gr. Șc. Forestier, câștig de cauză având sportivele de la „Forestier", cu scorul de 3-0.

Festivitatea de premiere a fost oficiată de dl. Stelian Văduva - directorul DJTS Arad, dl. Aurel Ardelean - rectorul Universității de Vest „Vasile Goldiș" și dl. Pavel Sârbu - inspector școlar general.

Ocupanta primului loc, Gr. Șc. Forestier a primit din partea Universității „Vasile Goldiș" 2.000.000, o cupă, tricouri, o minge de fotbal, înghețată și flori. Fetele de la LPS CSȘ, clasate pe locul al doilea au fost răsplătite cu 1.500.000 lei, iar cele din Ineu cu 1.000.000 lei, tot din partea Universității, la care se adaugă flori, tricouri, și înghețată.

De asemenea, au fost acordate și diplome speciale alături de 300.000 lei pentru: **cea mai tehnică jucătoare:** Angelica Covaci (Ineu), **golgeteră:** Mariana Mihuțiu (LPS CSȘ), iar cea mai frumoasă participantă a fost Teodora Găleanu (Colegiul Tehnic de Construcții).

Lotul echipei de la Grupul Școlar Forestier, câștigătoarea Cupei 8 Martie de anul acesta, pregătit de profesorii Renata Cilian și Mihai Cozma este următorul: Lidia Boca, Berta Măcean, Ela Kotrog, Lidia Măcean, Ecaterina Boroș, Beata Kabat, Florina Malița, Daniela Cotoc, Mihaela Hrițcu, Ramona Covaciu și Simona Roman.

ADELA CIOLOCOI

Reîntâlnire cu balonul oval

Astăzi, de la ora 15,30, iubitorii rugby-ului din orașul nostru sunt așteptați pe stadionul „Aris", pentru a-i încuraja pe băieții de la Contor Zenner CSU Aurel Vlaicu la primul joc oficial din acest an. Meciul contează pentru optimile de finală ale Cupei României, partenerul de întrecere al arădenilor fiind echipa din prima ligă, CSU Sibiu. Antrenorul gazdelor, Ovidiu Șerban poate alinia ce mai bună formație, condiții în care se anunță un „duel" echilibrat și un spectacol total.

C. M.

CONCURS „ADEVĂRUL-SPORT"

Spicuim din regulamentul concursului, prezentat integral în ziarul nostru de luni, 11 martie a. c.: **Se poate participa cu un număr nelimitat de taloane, fără a fi acceptate copiile xerox; ● Toate taloanele (minim unul, maxim - nelimitat) vor fi introduse într-un plic și aduse personal la redacție, ori prin intermediul poștei (până cel târziu pe 23 martie a. c., data poștei); ● Menționați pe plic obligatoriu «Pentru concursul Adevărul Sport».**

Vă prezentăm întrebările concursului:

1. Ce echipă va câștiga campionatul Diviziei A la fotbal?

2. Care formație din seria a II-a a Diviziei B, la fotbal, va promova direct (de pe locul I) în primul eșalon?

3. Pe ce loc se va clasa F. C. UTA la finele actualei ediții de campionat?

4. Nominalizați care dintre divizionarele „C" arădene va avea clasarea cea mai bună la sfârșitul campionatului actual?

Multă baftă tuturor!

Talon ADEVĂRUL - SPORT

Răspunsuri

1...

2...

3...

4...

Nume: ....

Prenume: ....

Adresă: ....

....

.... **Telefon:** ....

CAMPIONATUL JUDEȚEAN „ONOARE“

Seria A

Rezultatele etapei a XVI-a: Podgoria Ghioroc - A.S. Vinga 3-0; Victoria Felnac - F.C. Sânleani 1-3; Olimpia Bârzava - Inter Zimand Cuz 4-0; Voința Zimandul Nou - Glogovăț '99 2-0; Unirea Șeitin - Victoria Zăbrani 2-0; Voința Macea - Forest Sânpetru German 2-0. Întâlnirea Partizan Satu Mare - Unirea Sântana a fost amânată. Stăruința Dorobanți a stat.

Etapa următoare (duminică, 17 martie 2002): Sânleani - Bârzava; Zimand Cuz - Zimandul Nou; Glogovăț '99 - Șeitin; Zăbrani - Satu Mare; A.S. Vinga - Macea; Dorobanți - Felnac; Sântana - Ghioroc. Sânpetru German va sta.

Clasament

1. Zimand Cuz	15	11	1	3	48-17	34	(+10)
2. Macea	15	10	3	2	37-13	33	(+3)
3. Zimandul Nou	15	10	2	3	32-18	32	(+5)
4. Bârzava	15	8	4	3	35-22	28	(+4)
5. Șeitin	15	8	1	6	37-29	25	(+1)
6. Sânleani	15	8	1	6	37-29	25	(+1)
7. Satu Mare	14	6	3	5	29-30	21	(+1)
8. Dorobanți	14	7	0	7	35-29	21	(+3)
9. Zăbrani	15	6	2	7	23-25	20	(-1)
10. Ghioroc	15	6	1	8	40-41	19	(-2)
11. Vinga	15	4	2	9	25-32	14	(-4)
12. Felnac	15	4	1	10	26-39	13	(-11)
13. Sp. German	15	4	1	10	18-44	13	(-8)
14. Sântana	14	4	0	10	21-39	12	(-9)
15. Glogovăț '99	15	4	0	11	27-51	12	(-12)

* Podgoreana Covăsânț s-a retras din campionat

Seria B

Rezultatele etapei a XVI-a: Șoimii Șimand - Dacia Beliu 2-0; Dinamo Sebiș - Flacăra Țipari 3-0; Victoria Berechiu - Progresul Nădab 3-1; Cetate Dezna - Olimpia Bocsig 2-2; Minesis Gurahonț - Recolta Apateu 0-0; Crișul Alb Șicula - Codru Hășmaș 5-1; F.C. Național Sintea Mare și Viitorul Șepreuș au stat.

Etapa următoare (duminică, 17 martie 2002): Sintea Mare - Dinamo Sebiș; Țipari - Șimand; Beliu - Berechiu; Nădab - Șepreuș; Bocsig - Gurahonț; Apateu - Șicula. Dezna și Hășmaș vor sta.

Clasament

1. Șimand	14	11	1	2	40-19	34	(+10)
2. Sintea Mare	13	11	0	2	40-13	33	(+12)
3. D. Sebiș	14	11	0	3	40-15	33	(+12)
4. Șicula	14	11	0	3	37-21	33	(+12)
5. Șepreuș	13	7	1	5	31-26	22	(+1)
6. Bocsig	14	7	1	6	27-22	22	(+1)
7. Nădab	14	6	1	7	36-40	19	(+1)
8. Apateu	14	5	2	7	23-32	17	(-1)
9. Berechiu	14	5	1	8	32-36	16	(-5)
10. Hășmaș	14	5	0	9	19-31	15	(-6)
11. Gurahonț	14	4	2	8	16-29	14	(-7)
12. Beliu	14	4	1	9	29-41	13	(-8)
13. Dezna	14	2	2	10	18-40	8	(-13)
14. Țipari	14	2	0	12	18-41	6	(-12)

*** Dinamo Zărand și Forest Moneasa au fost excluse din campionat.**

DEZBATERE PUBLICĂ CU TEMA:

„UTILITĂȚI ÎN ZONA INDUSTRIALĂ”

Primăria municipiului Arad organizează luni, 18 martie 2002, cu începere de la ora 10, o dezbatere publică pe tema „Utilități în zona industrială Arad”. La eveniment sunt invitați să participe reprezentanți ai administrației județene și locale, ai autorităților de implementare (Ministerul Dezvoltării și Prognozei), ai Agenției de Dezvoltare Regională V Vest, experți Phare și reprezentanți ai comunității de afaceri și ai societății civile locale.

Proiectul de infrastructură „Utilități în zona industrială Arad” urmărește crearea unei rețele de utilități absolut necesare pentru buna desfășurare a activității firmelor care investesc în zonă și înzestrarea sa cu o infrastructură de transport adecvată. Principalele investitii care se vor realiza vizează prelungirea liniei de tramvai, amenajarea unui spațiu de parcare, construirea unui pasaj pietonal, extinderea rețelei de apă, gaz și canalizare și înzestrarea zonei industriale cu un rezervor de apă pentru stingerea incendiilor.

Proiectul va primi finanțare de 2 milioane Euro din fonduri Phare nerambursabile destinate dezvoltării regionale, iar restul costurilor vor fi acoperite din resurse atrase de la bugetul local și de la fondul național. Întreaga zonă industrială a creat deja 2000 locuri de muncă, iar în perioada 2002-2006 vor mai fi create, cel puțin, 5000 de noi locuri de muncă.

Construcția lucrărilor de infrastructură va începe după finalizarea procesului de licitație, desfășurat în conformitate cu reglementările Uniunii Europene și se va extinde pe o perioadă de 16 luni.

Beneficiarul infrastructurii create va fi Consiliul Local Municipal, exploatarea fiind asigurată de societățile aflate în subordinea primăriei, prin contracte de concesionare.

Detalii suplimentare despre evenimentul organizat luni, 18 martie 2002, puteți obține de la Biroul de Promovare Programe de Dezvoltare - tel. 057-284.334 - d-na Nora Groșan, coordonator de proiect sau de la Ministerul Dezvoltării și Prognozei - tel. 01 3158558, e-mail: infrastr@mdp.ro

CARNETUL DE MUNCĂ - „INSTRUMENT DE TORTURĂ” ÎN MÂNA PATRONILOR

◆ *Convorbire cu LUCIA OPRIȘ, inspector - șef adjunct la I.T.M. Arad*

Carnetul de muncă (cunoscut mai ales sub denumirea de carte de muncă) este al doilea act de identitate pentru orice persoană aflată în câmpul muncii, drept pentru care beneficiază de un regim juridic special. Despre efectele pe care le produce acest document cât și despre ilegalitățile care se comit în domeniul relațiilor de muncă, a încercat să ne lămurească d-na Lucia Opriș, jurist, inspector-șef adjunct la „relații de muncă”, în cadrul Inspectoartului Teritorial de Muncă Arad.

– D-na Opriș, cum s-ar putea defini carnetul de muncă și ce drepturi conferă acest document?

– Carnetul de muncă este reglementat de Decret 92/1976, Ordin M.M.P.S. 136/76 și Instrucțiuni ale Ministerului Muncii și Solidarității Sociale. Prin complexitatea și importanța datelor pe care le conține, carnetul de muncă este un document personal în care se reflectă plenar viața activă a titularului său și este sursa care generează drepturi subiective prin care salariatul este protejat și asistat social. Carnetul de muncă conține date exacte, consemnate de pe documente originale, privind starea civilă și matrimonială, pregătirea școlară și profesională, perioade de activitate, vechimea în funcție, meserie și specialitate - vechime totală, timpul lucrat în condiții normale, deosebite sau speciale, salariul aferent diferitelor etape de activitate, indemnizații, salarii de merit, compensații, diferite sporuri permanente fixe care intră în baza de calcul pentru drepturile de pensie și nu în ultimul rând mutații și modificări intervenite în raportul de muncă, consemnate în contractul individual de muncă sau în contractul de asigurare, starea de disciplină sau indisciplinară a titularului, etc.

– Unde se păstrează, potrivit legii, carnetul de muncă? Vă pun această întrebare întrucât mulți agenți economici ar dori să-l păstreze la sediul firmei și nu la I.T.M.

– Carnetul de muncă nu poate fi înstrăinat sau cedat altei persoane tocmai datorită naturii sale juridice speciale cu caracter strict personal. De la Serviciul Evidență al I.T.M. acest document se eliberează numai titularului, sub semnătură și consemnarea codului numeric personal și numărului de buletin pentru salariații angajatorilor care păstrează la I.T.M. carnetele de muncă. Conform Legii 130/1999, privind unele măsuri de protecție a persoanelor încadrate în muncă și făcând aplicarea metodologiei Inspecției Muncii București nr. 79/2000, angajatorii pot primi aprobare pentru păstrarea și completarea carnetelor de muncă la sediul propriu, prin I.T.M. Arad, evident dacă îndeplinesc cumulativ condițiile legale între care amintesc una din cele mai importante: obligația ca persoana desemnată de angajator să lucreze în compartimentele de resurse umane, să fie acreditată de I.T.M. Arad prin testare sau să probeze o pregătire profesională și experiență corespunzătoare.

– Există foarte multe cazuri în care patronii refuză eliberarea carnetelor de muncă persoanelor care renunță la calitatea de angajat în firma respectivă. Ce se poate întâmpla în această situație?

– Carnetul de muncă poate fi reținut numai de organele de urmărire penală pentru infracțiuni în legătură cu datele pe care le conține (fals, uz de fals, fals intelectual). Practica frecventă a unor angajatori care sub varii pretexte refuză eliberarea carnetului de muncă titularului, cu înregistrările consemnate la zi, la încetarea raportului de muncă este absolut ilegală, iar aceștia se expun coerciției legale care poate fi contravențională, civilă sau penală, după caz. I.T.M. se confruntă la această dată cu un număr inadmisibil de mare de reclamații pe această încălcare a legislației muncii - fapt ce crează inconveniente și disconfort pentru toată lumea implicată: salariatul nu poate urma un alt traseu profesional, cu alte cuvinte nu se poate angaja în altă parte, cu toate consecințele. Angajatorul se expune la sancțiunile și rigorile legii, pe care, ne permitem să afirmăm că nu le cunoaște, iar inspectorii noștri pierd timp important pentru a explica legea pe care angajatorul ar trebui să o cunoască... etc. iar finalul este de fiecare dată același, carnetul este înmânat titularului său. În context, carnetul de muncă a devenit la această dată, în mâna angajatorului, folosind o metaforă, un instrument de tortură față de fostul salariat pe care îl șicanează din motive care și-ar găsi soluționarea pe o altă procedură (cum e cazul acțiunilor și pretenții sau despăgubiri) și îi tergiversează rezolvarea legală a situației, fără nici un temei de drept.

– Ce poate să facă - concret - un fost angajat în situația în care patronul îi reține ilegal carnetul de muncă?

– Refuzul angajatorului de a elibera carnetul de muncă și nota de lichidare crează persoanei vătămate dreptul de a pretinde despăgubiri. Competentă să judece astfel de litigii este instanța de judecată, de drept comun, aflată în raza de domiciliu a reclamantului sau a sediului angajatorului iar dovada imposibilității de reîncadrare a persoanei căreia i se reține ilegal carnetul se face cu o cerere înregistrată la altă societate angajatoare. În cazul în care refuzul eliberării carnetului de muncă îmbracă aspecte penale împotriva angajatorului, fostul salariat are la îndemână o acțiune penală. Carnetele salariaților care lucrează în sectorul privat sunt certificate în toate cazurile de I.T.M. Arad pentru valabilitatea și legalitatea înscrierilor și consemnarea vechimii în muncă.

– D-na inspector-șef adjunct, puțini cunosc faptul că aceste carnete de muncă trebuie întocmite într-un anumit termen.

– Sunt niște termene de recomandare privind întocmirea și înregistrarea carnetului de muncă și anume: carnetul de muncă se întocmește și se completează în 30 zile de la angajare iar modificările intervenite în executarea contractului de muncă precum și cele privind starea civilă sau pregătirea școlară și profesională se vor menționa în carnetul de muncă în 15 zile de la producere. În context intervine și obligația salariatului de a prezenta în 15 zile aceste documente, în original, pentru ca funcționarul din compartimentul de resurse umane să le poată aprecia.

– Ce se întâmplă în cazul în care titularul își pierde carnetul de muncă?

– În cazul furtului, pierderii sau distrugerii carnetului de muncă se eliberează persoanei în cauză un duplicat de către unitatea angajatoare sau I.T.M. după ce situația a fost publicată în Monitorul Oficial și celui vinovat i s-a aplicat amenda contravențională plătibilă la Trezoreria Arad.

A consemnat
COSMIN TRIF

Partenerul dumneavoastră de drum
AUTO M.D.A.
ARAD, Calea Timișorii 50, Tel: 057 - 286.283, 286.085, Fax: 057-278.757
Modem 287.136, E-mail: auto.mda@rdslink.ro
Calea Radnei 208, Tal: 057 - 219.050, Modem: 219.049
CONSUMABILE, ANVELOPE, ULEIURI, PIESE ORIGINALE
Toate le puteți găsi în magazinele noastre

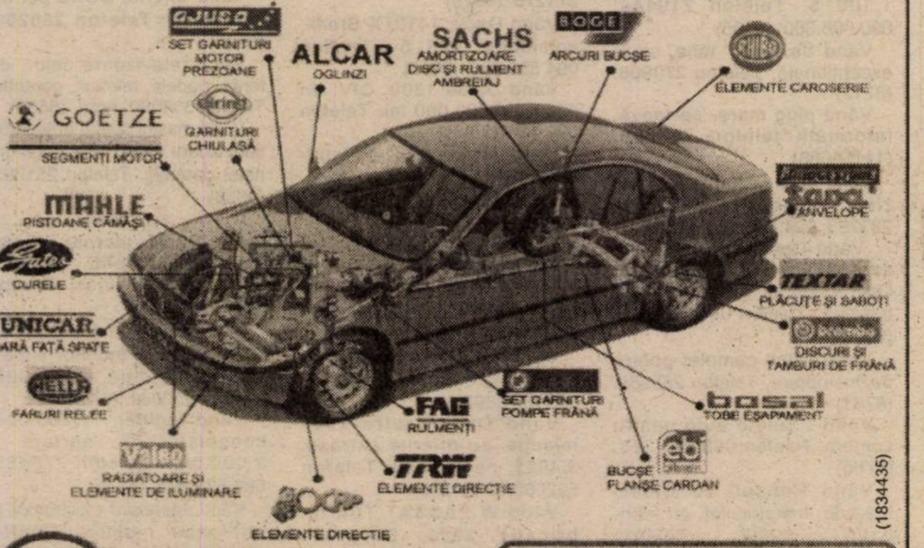

(1834435)

ESSO Puterea tigrilor
uleiuri de motor ESSO
Uleiul după care CAMIONUL TĂU... tânjește
Schimbă-l la 45.000 km
Caută-l la butoi de 200 l și 59 l
Comandă-l la 286 283 și va fi al tău
DISTRIBUTIE ZONALĂ
JUDEȚELE ARAD, BIHOR, HUNEDOARA
VREI SĂ AI UN STAND ESSO ?
NIMIC MAI SIMPLU...COMANDĂ-L

APARATURĂ DE SERVICE OMOLOGATĂ

Analizor de gaze: 4 gaze, catalizator factor Lambda Opacimetru pt. Motoare Diesel în completarea analizorului de gaze
Aparat computerizat pentru reglarea geometriei direcției cu citire în infraroșu
Tester de motor computerizat

Prezențe arădene la Salonul Național de Carte și Presă din București

Sâmbătă, 9 martie a. c., la Salonul Național de Carte și Presă ce a avut loc la Muzeul Național de Istorie din București, sub sigla Editurii Dacia din Cluj-Napoca, a fost lansat volumul Laviniei Betea **„Maurer și lumea de ieri, mărturii despre stalinizarea României”**.

POLITICA
ȘTIINȚE SOCIALE
Lavinia Betea
MAURER și lumea de ieri
DACIA

Cartea este o a doua ediție a convorbirilor realizate de autoarea arădeană cu Ion Gheorghe Maurer, fost ministru de Externe, președinte al Marii Adunări Naționale și primul-ministru cu cea mai lungă guvernare din istoria contemporană a României (1961-1974). Ca și prima ediție, publicată de Editura Fundației „Ioan Slavici” din Arad în 1995, actuala reeditare s-a bucurat de o bună primire din partea publicului avizat și a iubitorilor de istorie. Cea de a doua ediție a fost întregită cu o prefață ce prezintă cititorilor date inedite despre fostul lider comunist, provenite din arhivele speciale și amănunte privind derularea întâlnirilor dintre interlocutori.

În cadrul recentei manifestări naționale, cartea a fost prezentată de politologul Stelian Tănase, care a subliniat importanța personajului ca sursă de cunoaștere a culiselor deciziei istorice. Și deopotrivă meritele Laviniei Betea de a fi investigat cu mijloace tipice metodologiei științelor socio-umane acest „teritoriu” - greu accesibil fără o bună pregătire de specialitate - al actorilor politici și arhivelor speciale.

La standul Editurii Dacia a fost prezent în momentul evenimentului un foarte numeros public din rândul cărora i-am remarcat pe istoricii Gheorghe Buzatu, Mircea Suciu, Cristian Troncotă, regizorii Sergiu Nicolaescu și Constantin Vaeni, membri ai familiei Maurer și ziariști.

V. F.

Pompierii avertizează:

Cetățenii care lasă focul deschis nesupravegheat vor fi sancționați

În ultimele zile s-au produs foarte multe incendii în județ, soldate cu pagube de sute de milioane lei. De aceea, Grupul de Pompieri „Vasile Goldiș” recomandă, privitor la efectuarea curățeniei de primăvară: să nu se utilizeze focul deschis pentru igienizarea terenurilor agricole, iar dacă totuși aceste focuri sunt aprinse atunci să nu fie lăsate nesupravegheate; să se respecte distanțele minime de siguranță față de zonele împădurite, unități turistice și de agrement; focurile pentru curățarea terenurilor să nu se facă pe timp nefavorabil, în special pe timp de vânt; având în vedere că în ultima vreme nu au fost precipitații, iar vegetația este foarte uscată să nu se arunce resturi de țigări aprinse în apropierea pădurilor, pășunilor comunale etc..

Mr. **Lucian Câmpeanu** precizează că cetățenii care fac foc deschis pe terenuri cu suprafețe mari aparținătoare de unități agricole trebuie să obțină acordul Inspectoaratului pentru Protecția Mediului.

În acest sens, Grupul de Pompieri „Vasile Goldiș” al Județului Arad împreună cu reprezentanți ai Poliției și Inspectoratului Pentru Protecția Mediului au efectuat o serie de controle în zonele cele mai afectate. Aceste măsuri s-au luat pentru depistarea persoanelor care lasă focurile deschise folosite pentru igienizarea terenurilor, nesupravegheate. Au fost aplicate amenzi în valoare de 2,5 milioane lei.

NADIA BODRAN

ABONEAZĂ-TE LA ADEVĂRUL

Pentru luna aprilie, prețul abonamentului este de numai 49.500 le

PENTRU ABONAȚI, ZIARUL COSTĂ DOAR 1900 LEI

Se pot face abonamente și pe trei luni, șase luni și un an, abonații nefiind afectați de majorările de preț ulterioare.

Cititorii care doresc să se aboneze la cotidianul „Adevărul" și întâmpină dificultăți în contractarea abonamentelor sunt rugați să sune zilnic, între orele 8-16, la Oficiul Județean de Poștă Arad (tel. 230.850) sau la redacția ziarului nostru (tel. 281.797).

ANIVERSĂRI

Cu ocazia aniversării zilei de naștere, doamna
CORNELIA TEUCA
din SECUSIGIU, este felicitată călduros de soț, fiu și întreaga familie care-i doresc multă sănătate, îndeplinirea tuturor dorințelor, mulți ani fericiți și o viață senină ca și sufletul ei bun. (6795)

Pentru iubitul nostru
ȚOLE
ANDREI FLAVIUS
un călduros „LA MULȚI ANI!" copilărie fericită și să ne crești ca în povești. Cu toată dragostea: mami, tati, frățiorul PAUL și bunicii.

MATRIMONIALE

SEXI, pasională, ofer relații fără prejudecăți domnilor generoși. Telefon 091 778 190. (6692)

Tânără sexi, atrăgătoare, te aștept pe tine, domnule generos. Telefon 090 684 792. (6692)

VÂNZĂRI APARTAMENTE O CAMERĂ

Vând 1 cameră, Vlaicu, parchet, contoare, 5.000 USD. Telefon 253364; 092.257.409. (6770)

Vând garsonieră cu îmbunătățiri, Chișineu Criș. Telefon 520646. (1154279)

Vând apartament una cameră, zona Confecții. Informații telefon 284112. (6905)

Vând garsonieră cf. I, et. III, Confecții, ne(mobilată) sau schimb cu casă max. 20 km de Arad. Telefon 094 126 125. (6950)

VÂNZĂRI APARTAMENTE DOUĂ CAMERE

Vând apartament 2 camere, îmbunătățiri, etaj I, Alfa, 8.700 $. Telefon 095.812.073. (4185)

Vând apartament zona Vlaicu, mobilat-nemobilat, et. I. Telefon 057-562782. (9397609)

Vând apartament 2 camere, et. III, Vlaicu-Fortuna, 5.100 USD. Telefon 279718, 094 542 931. (6687)

Vând apartament 2 camere, bl. 363, et. 2. Telefon 265259. (6761)

Vând apartament 2 camere, îmbunătățit, zona 300, lângă Billa, 12.000 USD, negociabil. Telefon 057.279.916. (6787)

Vând 2 camere Micălaca, cu îmbunătățiri, 9.600 USD. Telefon 270856; 096.231.477. (6700)

Vând 2 camere confort II Vlaicu, etaj 3, 6.500 USD. Telefon 253364; 092.257.409. (6770)

Vând apartament 2 camere zonă centrală. Telefon 231328 între orele 18-22. (6790)

Vând apartament 2 camere, cf. I îmbunătățit, zona Vlaicu. Telefon 057-348276, după ora 19. (6632)

Vând apartament 2 camere etaj 2, A. Vlaicu. Telefon 266886, 092.856.180. (6875)

Vând apartament 2 camere, zona III. Telefon 259217, 094 801 200. (6883)

Vând urgent 2 camere, Piața M. Viteazul, îmbunătățit, preț convenabil. Telefon 096 749 202, 096 745 240. (6894)

Vând apartament 2 camere, cf. I, mobilat, Aurel Vlaicu, parter, 11.000 $. Telefon 095 802 169. (6938)

Vând apartament 2 camere, la casă, Aradul Nou, 6.000 USD, în rate. Telefon 228853. (6942)

Vând apartament 2 camere (sau schimb cu garsonieră), zona Vlaicu, str. Predeal, et. IV. Telefon 095.885.069. (6999)

Vând apartament 2 camere, zona Vlaicu, mobilat. Telefon 092.464.686. (7002)

Vând apartament zonă centrală 2 și 3 camere, preț atrăgător. Telefon 289322, 092.237.548. (6503)

VÂNZĂRI APARTAMENTE TREI CAMERE

Vând apartament 3 camere, Legea 112, achitat, central, str. Mărășești, 120 mp, 20.000 USD. Telefon 092.606.527. (6918)

Vând apartament 3 camere, etaj I, îmbunătățiri (contorizat, încălzire gaz, termopan). Telefon 092.394.414; 276466. (6549)

Vând apartament 3 camere, central, parter, suprafață 120 mp, intrare din stradă, bun pentru birouri, dispensare. Informații telefon 094.556.461; 057-253222. (6446)

Vând apartament 3 camere cu garaj, sub bloc zona Aradul Nou, boxă, baie. Telefon 288979, 287518. (6856)

Vând apartament 3 camere, 138 mp + garaj, lângă Teatru. Telefon 093 572 499. (6944)

Vând foarte urgent apartament 3 camere, decomandate, neîmbunătățit, et. 4, Alfa, 8.500 USD, negociabil. Telefon 279718, 094 542 931. (6980)

VÂNZĂRI CASE

Vând casă 4 camere, toate condițiile, grădină mare, Pârneava. Telefon 092.878.011. (5963)

Vând casă mică cu teren aferent zona Subcetate. Telefon 092.397.414. (6549)

Vând casă 3 camere, bucătărie, baie, anexe, gaz la poartă, grădină 1.070 mp, Curtici (lângă gară), 9.500 $, negociabil. Telefon 233146. (6439)

Vând (schimb cu apartament) casă 4 camere, baie, bucătărie, pivniță, garaj, grădină, anexe, în Zimand. Telefon 217344. (6662)

Vând casă 2 camere, bucătărie, hol, debara, WC, curte + grădină comună, Pârneava, preț 8.200 USD. Telefon 091.707.142. (6699)

Vând casă central (A. Șaguna 230), preț 25.000 USD. Telefon 282793; 094.623.459. (6751)

Vând casă Sânicolaul Mic, str. Căpșunilor nr. 9 (Hadă). Telefon 278363. (6776)

Vând apartamente cu 2-3 camere, la casă cu 5 apartamente, central, curte, piscină. Telefon 092 397 419. (6209)

Vând casă mare pe colț, 4 camere, bucătărie, șpaiț, baie, apă, canal, gaz, anexe în curte. Telefon 272872 sau 531699. (6684)

Vând casă mare, grădină 3.000 mp, 5.000 Eu. Telefon 338468. (6621)

Vând vilă în construcție în Zădăreni, preț informativ 17.000 $. Informații telefon 057 - 255084; 092.516.604. (6771)

Vând casă în Felnac, grădină, 1400 mp, anexe, la șosea, nr. 516. Telefon 288979; 287518. (6856)

Vând casă în localitatea Sânpaul, nr. 75, preț negociabil. (6865)

Vând vilă tip Samantha model occidental, preț 35.000 $ negociabil. Telefon 057 - 276098, 094.928.615. (6821)

Vând casă cu grădină mare, apă, gaz, baie, garaj, în localitatea Livada, 17.000 Eu; negociabil. Telefon 092 982 159. (6921)

Vând casă în Galșa nr. 276, la șosea, preț 11.500$. Telefon 531633. (1153966)

Vând urgent 2 case în aceeași curte, grădină 1.400 mp + anexe, foarte bun și pentru privatizare. Telefon 416044, după ora 20 și 416164. (6958)

Vând casă mare, din cărămidă, 5 camere, zona UTA, posibilități apă, gaz, canalizare, preț convenabil, L.112. Telefon 093 735 554. (6974)

Vând casă ultracentral, 278 mp locuibil + curte, renovată ultramodern în 2001. Telefon 092 241 520. (6976)

Vând urgent casă Ch. Criș, str. G. Coșbuc nr. 40, negociabil. Telefon 520202, 095 401 218. (1154283)

Vând casă nouă, Șiria, 1300 mp, 3 camere, baie, anexe, grădină, preț 7.000 USD. Telefon 531324. (7020)

VÂNZĂRI SPAȚII

Vând hale + teren 1.300 mp, central, intrare TIR. Telefon 095 390 304. (6245)

Vând spațiu central pe Ștrandul Neptun, amenajat bar-restaurant. Telefon 093.799.892. (6431)

Vând sau închiriez ștrand termal în comuna Macea, județul Arad. Informații telefon 057-416094; 095.780.784. (6457)

Vând, cedez contract închiriere MAGAZIN UNIVERSAL cu condiția să cumpărați și marfa din stoc, cu adaos zero + utilajele din dotare, situat în Vladimirescu, central. Telefon 092 249 472. (6971)

Vând gheretă în Piața Miorița, dotată bar. Telefon 094.216-707; 276782.(6988)

VÂNZĂRI TERENURI

Vând 5.000 mp teren intravilan Aradul Nou, apă, agent termic, gaz, curent. Telefon 092.355.963. (6524)

Vând terenuri pentru construcții 500, 1.000, 1.500 mp, canalizare, apă, gaz la stradă, în Aradul Nou (M. Tabacovici), preț 11 USD/ mp. Telefon 057-286744, 092 690350. (6887)

Vând teren intravilan, 7600 mp, cu șopron, birouri, magazie metalică, str. Eftimie Murgu. Telefon 095.708.485. (7000)

Vând teren intravilan în localitatea Turnu, 2400 mp, cu proiect stație benzină. Telefon 095.708.485. (7000)

Vând teren intravilan 1900 mp, cu proiect, autorizație de construcție stație de benzină, 4 pompe cu 8 brațe, 3 bazine, situat în Vlaicu, vis a vis de Stația SHELL. Telefon 095.708.485. (7000)

Vând teren intravilan 4275 mp la intrarea în Nădlac pe DN7, cu clădire și cântar (fost depozit de lemne). Telefon 095.708.485. (7000)

VÂNZĂRI AUTO

Vând OPEL VECTRA B, an 1996, 1,6, 16 valve, motor ecotec, verde metal, climă, full extras, 8.400 EURO, negociabil; FORD MONDEO KOMBI, an 1997 a X-a, turbo diesel, climă, full extrase, 9.400 EURO, negociabil. Telefon 094.248.933. (6708)

Vând tractor șenilar 445, în stare de funcționare. Informații Mânerău nr. 193, familia Străuț, telefon centrală 10/A. (6910)

Vând RENAULT 9 Diesel, 1600 cmc, an 1987, geamuri electrice, închidere centralizată, persoană fizică, stare foarte bună, preț 2.300 $. Telefon 093.343.969.

Vând Audi 100, înmatriculat, CIV. Telefon 286211.

OFERTĂ SPECIALĂ! Vând ANVELOPE de autoturism, ARO, camion, cu MARI REDUCERI DE PREȚ. Telefon 259339, 094.706.321, sau LIPOVA 563027. (5929)

Vând 2 autoturisme TICO, an fabricație 2001, kilometri parcurși 30.000, stare foarte bună, preț 3.500 USD/buc., negociabil. Telefon 057/523035; 094.793.956. (1154275)

Vând urgent Volkswagen Transporter, lung, 8+1 locuri, microbus. Telefon 057-246182, 094 645 923. (6359)

Vând urgent TV camionetă F-14, stare foarte bună. Telefon 277027. (6402)

Vând Dacia 1300, 1980, perfectă stare, CIV, numere noi, 400 $, fix. Telefon 093.045.296. (6460)

Vând camion Man 7,5 tone, înmatriculat, motor defect, 3.100 $. Telefon 090.043.413. (6482)

Vând Renault 19, neînmatriculat, R 18 4x4, înmatriculat, mașină de sifon. Telefon 385105, după ora 16. (6703)

Vând Dacia 1310, an 1992, 1.100 $. Telefon 219444; 090.096.800. (6705)

Vând Saviem 7 tone, stare excepțională. Telefon 270986. (6713)

Vând plug mare, pe țeavă. Informații telefon 315009. (11154656)

Vând Audi A4, an 1996, benzină, impecabil. Telefon 282793; 094.623.459. (6751)

Vând Opel Astra Caravan, an 1996, motor 1,4 benzină; Opel Astra, an 1993, motor 1,6 benzină. Telefon 094.855.473. (6754)

Vând Oltcit complet pentru dezmembrare. Telefon 265259. (6761)

Vând 2 rulote auto pentru comerț. Telefon 098.233.378. (6765)

Vând Renault 21 Diesel Nevada, înmatriculat, an fabricație 1989. Telefon 094.617.979. (6769)

Vând Dacia 1300, stare de funcționare, CIV. Telefon 090.474.229. (6804)

Vând microbus Mercedes 208, din 1990, înalt și lung. Telefon 094.797.831; 057/535147. (5158)

Vând tractor U650, plug. Telefon 321505. (1153721)

Vând tractor U650, stare foarte bună, preț 70.000.000 lei negociabil Sîntana, telefon 462431. (1153667)

Vând instalații climatizare auto și locuințe. Ofer garanție. Telefon 092.556.562. (5988)

Vând Opel Omega Combi, din 1992, și Cielo 40.000 km. Telefon 212555 și 094.280.323. (6125)

Nou! Vând mașini în Leasing, an 2001 Full Extrase Euro 3, diverse modele; Opel, Fiat, BMW, Peogeot, Renault; de asemenea autoutilitare de la 1,5 tone la 22 tone. Telefon 095.106.363. (6758)

Vând Dacia Nova injecție 1998, octombrie, cu alarmă, CAS și ceas, 3.100 $ negociabil. Telefon 090.818.678. (6709)

Vând tractor U 650 stare foarte bună, sat Secaș, nr. 83. Telefon 317615. (1154367)

Vând combină Fortshrit masa 6 m pentru grâu și masă pentru porumb boabe, Pecica, nr. 1310. Telefon 057 - 468281. (6851)

Vând Dacia 1310, an 1994, stare foarte bună, preț 1530 USD negociabil. Telefon 057 - 229112. (6845)

Vând autoutilitară TV motor Brașov, 25.000.000 lei. Telefon 094.950.406; 512923 după ora 20. (1153723)

Vând Dacia 1310, TLX, 1989, 5 viteze, turelă, cârlig, 1000 $ negociabil, stare bună. Telefon 513111. (1153724)

Vând Mercedes 240 D stare excepțională albă, 167.000 km reali, prima mână, Germania, înmatriculat, 4.000 USD. Telefon 092.239.243. (6841)

Vând Dacia, CIV, nr. noi, an 78, 13.000.000 lei. Telefon 095 880 830. (6914)

Vând disc. Telefon 094 501 683. (6943)

Vând tractor Kramer cu remorcă, plug, disc și prășitoare. Telefon 461198. (6936)

Vând Dacia 1310, an 1993, stare impecabilă, preț negociabil. Telefon 057-266353. (6935)

Vând (schimb cu Dacia) autoturism Ford Scorpio. Telefon 271278. (6929)

Vând Fiat 1300 cu motor Lada + multe piese schimb, preț 13 mil. negociabil. Telefon 271278. (6929)

Vând Dacia 1410TX Break, noiembrie 1998, 5v. Telefon 094 552 086. (6955)

Vând Dacia 1300, CIV, an 1980, 15.000.000 lei. Telefon 094 126 125. (6950)

Vând Dacia 1410, an fabricație 1998, gri metalizat, negociabil. Telefon 093 256 216. (6959)

Vând Dacia 1310TLX, an 1997, geamuri ionizate, electrice, bord CN, CIV, mască tip nou, preț 2.100 USD. Telefon 093 602 847. (6962)

Vând plug și semănătoiare, localitatea Covăsânț. Telefon 385127. (6972)

Vând Opel Vectra 2000 injecție, cu diferite extrase, 3.400$, negociabil. Telefon 522008. (1154282)

Vând W PASSAT TDi, fabricație 2000, Euro III, combi, înmatriculat. Telefon 094.773.750; 092.344.865. (7005)

Vând plug pentru tractor DT 100. Telefon 512719, după ora 20.

Vând plug 2 trupițe semănătoare 12 rânduri pentru tractor 15-35 CP, set pentru tractor 15 CP. Telefon 385127. (7003)

Vând OPEL CORSA fabricație 2001, Euro IV, înmatriculat. Telefon 094.919.756. (7005)

Vând RM2 pentru tracto
Telefon 511110; 32236
(1153725)

Vând Audi A4, an 1997, 160
cmc, injecție, full option, star
impecabilă. Telefon 092.290.486

**Vând FORD FOCUS TD
fabricație 2001, climă, 14.00
km, înmatriculat. Telefo
092.916.365; 092.344.86
(7005)**

VÂNZĂRI ELECTRO

Vând COMBINĂ MUZICAL
„PHILLIPS", FW650C, cu
CD, direct play, dublucasett
radio, multimedia, incredibl
sound, preț 200 $, negociab
Informații telefon 256686
după ora 16.

OCAZIE! Mari reduceri d
prețuri la TV COLOR, VIDE
MAȘINI de SPĂLAT, FRIGI
DERE, COMBINE FRIGORI
FICE, CONGELATOARE, LĂZ
FRIGORIFICE, ASPIRA
TOARE. Sunați la telefo
259339 sau LIPOVA 563027
094.706.321. (5929)

**Vând CASE MARCAT FIS
CALE, CÂNTARE și PLAT
FORME ELECTRONICE, NU
MĂRĂTOARE de BANI. Tele
fon 282829; 272727. (32113)**

**Vând CASE MARCAT FIS
CALE, CÂNTARE ELECTRO
NICE și CONSUMABILE. Te
lefon 281188; 211211. (c.96)**

Vând la cele mai bune prețu
TV color, mașini automate
combine, congelatoare și lăz
frigorifice. Telefon 274600 sa
241355. (6043)

**Vând Duron 750 MHz 12
RAM HD 40 GB placă vide
RIVA TNT CD ROM sunet
boxe, modem, monitor 17
Telefon 280260. (6595)**

**Vând PENTIUM 2 - 366 MH
64 - RAM HD 6,2 monitor 15
CD ROM, tastatură, mouse
280 $. Telefon 280260. (6595)**

**Vând PENTIUM 1 - 133 MHz
32 RAM HD 1,2 monitor 14,
tastatură, mouse, 100 $.
Telefon 280260. (6595)**

Vând diferite BOXE pentru computer. Telefon 280260. (6595)

Vând televizoare color, diferite modele, teletext, garanție. Telefon 338090, Arad. (6639)

Vând mașini spălat automate, televizoare color, diferite diagonale, garanție. Telefon 251392. (6638)

Vând case marcat fiscale, instalații satelit, sisteme supraveghere video. Telefon 284900. (5864)

Vând Pentium 1, 166, CD-ROM, 32, 1,2 monitor supervegea, garanție, 4.000.000. Telefon 252860. (6715)

Vând frigider - 1.500.000, congelator 5 sertare - 2.000.000. Telefon 273965; 091.838.968. (6735)

Vând aparatură electronică și telefoane mobile. Telefon 093.124.483; 098.233.378. (6764)

Vând FRIGIDERE, CONGELATOARE, VITRINE FRIGORIFICE, APARATE AER CONDIȚIONAT locuințe și autoturisme. Telefon 092.556.562. (6779)

Vând sisteme IBM PI 133 la 45 USD; 166 la 75 USD; 200 la 70 USD; PII 266 la 135 USD; Celeron 333 la 165 USD. Telefon 057-256169. (6627)

(Continuare în pagina 13) ➡

(Urmare din pagina 12)

Vând diferite telecomenzi pentru televizor (185.000 lei), video, satelit; componente electronice. Telefon 092.368.868; 095.794.894. (mp)

Vând cameră video Sony nouă. Telefon 093.324.863. (6850)

Vând Laptop de firmă (IBM, Compaq, etc.) Pentium 2,3 prețuri 400-900 USD. Telefon 092.281.515. (6630)

Vând TV color, teletext, combină muzicală Magnum. Telefon 280244. (69094)

Vând frigider, congelator, mașină spălat automată, combină frig, ladă frig, vitrină frig, garanție 6 luni. Telefon 210613. (6917)

Vând video-MP3-CD player, nou, sigilat, telecomandă, karaoke. Telefon 094 552 086. (6955)

VÂNZĂRI DIVERSE

Vând PLASĂ GARD zincată, 20.000 lei/kg, toate dimensiunile; COTURI și BURLANE FUM 25.000 lei/buc; CUIE, 15.500 lei/ kg; PLASĂ RABITZ 40.000 lei/ kg; SÂRMĂ NEAGRĂ 16.500 lei/kg; SÂRMĂ ZINCATĂ gamă completă, ELECTROZI SUDURĂ, 45.000 lei, str. Vrabiei nr. 4. Telefon 289997, 094 289 997. (5924)

Vând POMI FRUCTIFERI și ORNAMENTALI: trandafir, magnolie, tuia. Dorobanți, nr. 475. Telefon 095.839.884, Kiss. (4493)

Vând rolete plastic import - 270.000 lei/mp; rolete lemn tei - 400.000 lei/mp; obloane mobile lemn - 850.000 lei/mp. Telefon 092.282.380. (4994)

Vând FIER BETON, 10.000 lei/kg, str. Independenței nr.7, Bujac. Telefon 273785, 095 320 938.

Vând pomi fructiferi altoiți și ornamentali Magnolia. Informații Cuvin nr. 210, telefon 461064; 094.174.785, familia Oloieru. (6183)

Vând BOLȚARI, ZGURĂ sau BETON, toate dimensiunile, PAVELE, BORDURI. Telefon 095.634.885; 092.621.600. (4614)

Vând LEMNE FOC, NISIP, BALAST, la domiciliu. Telefon 277027. (5388)

Vând LEMNE FOC, NISIP, BALAST, la domiciliu. Telefon 210771. (5389)

Vând pui de o zi, rasă comună. Telefon 262619. (5900)

Vând nisip și balast la domiciliul clientului. Telefon 095.203.488; 284050. (6010)

Vând NISIP și BALAST la domiciliul clientului. Telefon 261946, 259556. (6353)

Vând convenabil tărâțe la domiciliul clientului; baloți paie. Telefon 094.633.584. (6596)

Vând 400 buc. snopi tulei, Sântana. Informații telefon 462074. (1153663)

Vând făină tip 550, cantități mari, preț 4.500 lei/kg. Telefon 090.172.327. (1153665)

Vând termoteci noi, microcentrale pentru scară de bloc, cazane cu lemne, cazane de abur, rate. Telefon 090.848.239. (6635)

Vând pomi fructiferi din Pepiniera Dorobanți, diferite specii și plante ornamentale, lucernă. Ing. CAZAN, telefon 535001 sau 094 519 481.

Vând EUROBOLȚARI TERMOIZOLANȚI, cu certificat calitate, 300x250x200, 7.500 lei bucata, 1 MC - 500.000 lei, 1 bolțar - 7,6 cărămizi. Telefon 281491, 092.381.750. (6633)

Vând, din dezmembrări, sere țeavă și sticlă. Telefon 094.469.637, 091.288.627. (6615)

Vând pompă sumersibilă, trifazic, doi țoli. Telefon 385051. (6432)

Vând găini tinere Rosso, localitatea Vârfurile. Telefon 318481. (6675)

Vând termoteci pe gaz, pe coș și turbo, instant-uri pe gaz pentru baie și bucătărie, convectoare, pompe de recirculare Willo, Vaillant, Grundfos, diferite piese de schimb. Telefon 095.245.147. (6679)

Vând plasă gard zincată, Micălaca. Telefon 259892. (6696)

Vând BCA, blocuri ceramice, țiglă 10 modele, uși, ferestre, PAL, placaj, PFL, bitum, carton asfaltat, plăci azbociment, cărămidă import Ungaria Porotherm, plăci rigips, etc; str. Pădurii, nr. 69. Telefon 211272. (6245)

Vând mobilă bucătărie, bibliotecă compusă din vitrină, dulapuri; mochetă. Telefon 090.452.205. (6594)

Vând LEMNE FOC, NISIP, BALAST, la domiciliu. Telefon 214010. (6677)

Vând LEMNE FOC, NISIP, BALAST, la domiciliu. Telefon 214428. (6704)

Vând LEMNE FOC, NISIP, BALAST, la domiciliu. Telefon 214535. (6704)

PUI DE ȘIRIA! Vindem populației, în limita stocului, la ferma „PRODAGRO CETATE" din ȘIRIA, vineri, 15 martie 2002, sâmbătă, 16 martie 2002, PUI VII DE CARNE de circa 300 gr. Informații telefon 094.577.826. (6706)

Vând colțare, canapele. Telefon 286069; 094.604.016. (6718)

Vând NISIP, BALAST la domiciliu. Telefon 279063; 093.880.274. (6781)

Vând PARCHET FAG uscat, palux. Preț rezonabil. Telefon 235271; 094.555.338. (6800)

Vând club internet, 10 calculatoare, mobilier, acte, vad bun, 4.500 USD. Telefon 094.172.157; 091.590.518. (6064)

Vând aparate de demontat anvelope și echilibrat, vulcanizare completă. Telefon 531699 sau 272872. (6684)

Vând, preț producător SUBVENȚIONAT, semințe legume: PORUMB, CARTOFI, ARPAGIC, sămânță CEAPĂ neagră, TRIFOI, LUCERNĂ, ghizdei, sfeclă furajeră și diferite tipuri de GAZON. Telefon 287691; 090.069.934. (6187)

Vând cățeі Rottweiler 3 luni cu pedigree, foarte frumoși. Telefon 094.583.640. (6191)

Vând la preț convenabil și negociabil: dormitor cu furnic de nuc, cuier cu dulap (de hol), 2 fotolii. Telefon 234862. (6796)

Vând produse naturiste pentru diferite afecțiuni: cardiovasculare, spondiloză, ulcer, celulită, floră intestinală, rahitism, dereglări metabolice, tiroidă, etc și programe de slăbit între 5-15 kg/lună. Telefon 091.450.007; 057 - 273936. (6864)

Vând aparate pentru laborator de analize medicale, uman, veterinar. Telefon 093.463.567. (6880)

Vând pompe pentru irigat grâu, orz, ovăz. Telefon 090.453.828. (6839)

Vând POMI FRUCTIFERI, TRANDAFIRI, GARD VIU, loc. Dorobanți nr. 86. Telefon 535058, Saruși Iosif. (5802)

Vând urgent freză. Telefon 512437. (1153721)

TITO, ȘIRIA, vindem PUI VII DE CARNE, cca 800 gr, zilnic. Informații telefon 090 671 729. (6900)

Vând un xerox Sharp, stare de funcționare și mașini de cusut în piele cehoslovace, negociabil. Telefon 349188. (6902)

Ocazie unică! Vând ieftin gater vertical, german, vizibil zilnic la secția SMA Comănești, comuna Hășmaș, județul Arad. Telefon 092 402 227 sau 057-211038. (6901)

Vând barcă Mureș și vană fontă (1,70). Telefon 231062. (6897)

Vând pui vii de carne cca 400 gr, zilnic. Informații 094 778 332. (6911)

Vând gheretă zona Boul Roșu, vad comercial bun. Telefon 094 645 921. (6927)

Vând mașină de cusut, covor persan, hotă nouă, frigider Arctic. Telefon 092 842 395 sau 057-256507. (6926)

Vând butași înrădăcinați, viță de vie, din soiuri rezistente. Telefon 262808. (6915)

Vând 20 oi tinere, un ștraf nou. Vând casă cu grădină, gaz, apă curentă, localitatea Vladimirescu, str. Ion Slavici nr. 24. Telefon 233802. (6909)

Vând (închiriez) garaj autorizat, str. Poetului zona „P"-uri. Telefon 368081, seara. (6928)

Vând 4 ha pământ în pusta Șoimoș, 10.000.000/ha; Dacia 1310, 50.000 km, 1987, 45.000.000 lei negociabil. Telefon 567137, 567058, 562112. (9397617)

Vând zahăr la sac, preț 13.000 lei/ kg. Telefon 090 204 123. (1153669)

Vând termoteci turbo și coș, convectoare, boilere pe gaz. Telefon 253973, 093 727 470. (6977)

Vând pătuț și țarc copil, în stare foarte bună. Telefon 235342, orele 10-22. (6979)

Vând haine second-hand, nesortate, Germania, en-gros, 20.000 lei/kg. Telefon 095 619 773, 368067. (6978)

Vând activitate comercială (Supermarket alimentar). Informații suplimentare la telefon 092.377.739. (6990)

Vând mașină de cusut Singer, localitatea Vladimirescu. Telefon 515142. (6993)

Vând OUĂ de PREPELIȚĂ pentru tratament și incubație. Telefon 092.464.676. (7002)

Vând VACI gestante și cu lapte; IEPE și MÂNJI, rasă grea și semigrea. Telefon 093.375.674. (5890)

CUMPĂRĂRI TERENURI, IMOBILIARE

Cumpăr pământ agricol, zona Nădlac, preț pentru 1 ha, 600 - 700 Eu, negociabil. Telefon 095.265.035. (6448)

Cumpăr spațiu comercial vad bun, 12-60 mp sau teren mic pentru construcția unui mic spațiu. Telefon 289391, 095.588.624. (6478)

Cumpăr - închiriez spațiu comercial, Podgoria - Teatru, minim 60 mp. Telefon 092.237.784. (6808)

Cumpăr teren arabil din Asociația ROMGERA Sântana. Telefon 462061 după ora 17. (1153668)

Cumpăr casă la țară, în zonă de deal, în rate lunare. Informații telefon 094.250.607. (6878)

Cumpăr apartament suprafața aprox. 100 mp, zona Vlaicu, ofer 11.000 USD. Telefon 094 664 730. (6933)

Cumpăr teren sau casă mai mare de 1000 mp, situat: pe Calea Timișorii, Petru Rareș sau Iuliu Maniu. Telefon 092.292.559. (7004)

CUMPĂRĂRI AUTO

Cumpăr autoturism avariat Fiat Tipo, înmatriculat. Telefon 057- 286744, 092 690 350. (6887)

Cumpăr cutie de viteză pentru Polski Fiat, 1986. Telefon 512741, dimineața orele 6-8. (1153720)

CUMPĂRĂRI ELECTRO

Cumpărăm cartușe consumate pentru imprimante și copiatoare. Telefon 092.783.787. (5938)

Cumpăr video, aproximativ 600.000 lei. Telefon 273965; 091.838.968. (6735)

CUMPĂRĂRI DIVERSE

Cumpăr vaci, vițele, tauri. Telefon 288968; 092.941.123. (5520)

Cumpărăm vaci și juninci. Telefon 250866; 095.681.191. (6680)

Cumpăr porumb boabe și știuleți, grâu, plata pe loc. Telefon 094.784.568; fax 274833. (5985)

Cumpăr bovine pentru sacrificare. Telefon 094.294.666; 095-624.006; 274744. (6340)

CERERI ȘI OFERTE DE SERVICII

FIRMĂ PRIVATĂ angajează MUNCITORI CONSTRUCTORI CALIFICAȚI. Telefon 338368, 094 764 617.

Societate de CONSULTANȚĂ FINANCIARĂ angajează ABSOLVENȚI STUDII SUPERIOARE ECONOMICE și JURIDICE, cunoscători ai limbii italiene. Informații suplimentare: telefon 092.701.362; 091.996.960. (6344)

Angajăm INGINER sau TEHNICIAN CONSTRUCTOR pentru tâmplărie PVC și aluminiu. Condiții: cunoștințe PC; limba engleză; experiență în domeniu ar fi un avantaj. Telefon 094.507.211. (6634)

Angajăm AGENȚI COMERCIALI, experiență, vârsta 20-30 ani, salar atractiv. Telefon 259497. (6511)

Firmă BRITANICĂ de CONFECȚII pentru FEMEI, „KARPELLE" angajăm TEHNICIAN cu înaltă calificare și experiență tehnică la producția noastră, la unitățile cu care colaborăm. Suntem o firmă britanică producătoare de îmbrăcăminte pentru femei, ca: impermeabile, jachete, fuste, bluze, rochii, pantaloni, paltoane. În scopul unei producții de înaltă calificare, precum asigurarea unei producții corespunzătoare standardelor noastre de calitate. Condiția de angajare este CUNOAȘTEREA LIMBII ENGLEZE. Salarizarea se va face în lire sterline (sau echivalent în USD) și este negociabil. Persoana de contact: dl. TOM KENNEDY. Telefon mobil 093.617.019. (6668)

SOCOM „PIELARUL" ARAD angajează CONFECȚIONERE fețe încălțăminte, calificate (mașiniste, la masă). Informații telefon 236116 sau la sediul societății din str. Ghiba Birta nr. 16, Arad. (6702)

CASINOUL LIBERTY angajează BARMANI-OSPĂTARI (fete și băieți). Telefon 095.043.650. (6817)

COLABORARE pentru persoane SUPRAPONDERALE 100 - 300 Eu/lunar suplimentar. Telefon 092.660.988; 093.442.966, 056 - 434482. (6672)

SALON de LUX angajează COAFEZE și MANICHIURISTĂ. Relații telefon 095.626.895. (6869)

Societate comercială angajează personal necalificat: elevi, studenți, pentru departamentul de publicitate, oferim salariu 4.800.000 + carte muncă. Telefon 276817, 095.225.274; 091.907.015. (6812)

Firmă distribuție angajează AGENT COMERCIAL (Arad) cu mașină proprie, cunoștințe în domeniul confecțiilor constituie un avantaj. Rugăm trimiteți CV pe fax 059 - 467764. Informații telefon 092.141.654. (6827)

Angajăm AJUTOR BUCĂTAR - femeie. Telefon 281095. (6820)

Angajăm LĂCĂTUȘ-PRESATOR, str. Independenței nr. 11, Bujac. (6882)

ÎNGRIJESC COPIL și FAC MENAJ. Telefon 368974. (6888)

SC RENOVAL SRL angajează IZOLATORI, ZUGRAVI, NECALIFICAȚI. Telefon 092 577 492. (6925)

Angajez ZIDARI și MUNCITORI NECALIFICAȚI. Telefon 228928. (6913)

S.C. angajează ZIDARI, ZUGRAVI, MUNCITORI NECALIFICAȚI. Informații telefon 094 556 686. (6931)

Căutăm FAMILIE SERIOASĂ pentru ÎNTREȚINUT GOSPODĂRIE la țară, în comuna ȘIRIA, la 27 km de Arad. Oferim locuință, grădină și posibilitate de creștere păsări și animale. Telefon 057-230731. (c.)

STOP! Doriți să câștigați minim 100$ pe lună? Sunați la 243803. (6949)

Angajez COSMETICIANĂ și COAFEZĂ. Telefon 272270. (6967)

SOCIETATE COMERCIALĂ angajăm CONTABIL, program 8 ore/zi. Telefon 092 349 236. (6969)

SC SECA DISTRIBUTION SRL angajează pentru depozitul ARAD, OPERATOARE CALCULATOR. CERINȚE: cunoscător program FOXPRO, pachet OFFICE (EXCELL, ACCESS), cunoștințe contabilitate primară. CV se vor trimite la fax nr. 056-473186, până în 18 martie 2002. (6975)

Angajăm INSTALATOR întreținere. Telefon 218820. (6986)

Angajăm ȘOFER distribuitor și AGENT COMERCIAL cu experiență. Telefon 349443. (6989)

Angajăm PERSOANE DINAMICE în domeniul relații cu publicul. Telefon 090.817.578; 093.440.710; 280043.

Consiliul local BOCSIG scoate la concurs în data de, 25.03.2002, ora 10, postul de JURIST. Condițiile de participare, absolvent al Facultății de Drept cu licență. Relații la secretarul comunei Bocsig. (1153726)

PRESTĂRI SERVICII

ȘCOALA de ȘOFERI „BELC". Curs nou din 15 martie 2002, categoriile A, B, C, D, E, CASA SINDICATELOR. Telefon 230004, 381811; 094.938.335. (6708)

SILDOR PROD, reparații - vânzări: FRIGORIFICE. Vânzare - montaj: AER CONDIȚIONAT. Telefon 270622. (c.)

ȘCOALA de ȘOFERI col. RUSU LUCIAN, face înscrieri. Telefon 283696. (6616)

Execut ZIDĂRIE, TENCUIELI, ZUGRĂVELI, FAIANȚĂRI, FUNDAȚII, IZOLAȚII, ACOPERIȘURI, RIGIPS, CONSTRUCȚII METALICE. Telefon 234216; 090.696.157. (6691)

ȘCOALA ȘOFERI TORNADO face înscrieri ABCE, tarif deosebit, G. Coșbuc 59. Telefon 250339. (5674)

Școala Șoferi VÂRTACI începe serie 16 MARTIE. Telefon 246527; 091.477.552. (6045)

WES, reparații FRIGORIFICE, vânzare, montaj, CLIMATIZĂRI autoturisme, locuințe. DEPLASARE GRATUITĂ, GARANȚIE. Telefon 092.556.562; 284857. (5987)

IFIM execută HIDROIZOLAȚII. Vinde membrană HIDROIZOLATOARE import ITALIA. Telefon 253036; 092.275.563. (6154)

ȘCOALA ȘOFERI PODOABĂ, Victoriei 34, face înscrieri A; B; C, C+E. Telefon 256050, 243626. (6603)

Autorizat, execut INSTALAȚII SANITARE, ÎNCĂLZIRE, cu materiale din cupru, henco, polipropilenă; calitate. Telefon 381769; 094.556.869. (6543)

MADONA, repară, vinde: FRIGORIFICE, MAȘINI SPĂLAT AUTOMATE, TELEVIZOARE, VIDEO-uri, CAMERE VIDEO, MONITOARE, CALCULATOARE. Arad, telefon 259339, Lipova 563145. (6201)

TAPIȚEZ MOBILIER, REPAR tâmplăria, rolete, vopsitorie, prețuri negociabile. Telefon 282980. (6896)

EXECUTĂM CONSTRUCȚII GARANȚIAL, acoperișuri, zidărie, tencuieli, zugrăveli, faianțări, preț avantajos. Telefon 217099. (6924)

Execut GRESIERI, FAIANȚĂRI, ZUGRĂVELI. Telefon 090 094 001. (6956)

DIVERSE

Tămăduitoarea ELENA a revenit cu noi leacuri. ELENA aduce persoana iubită la cei dragi, împacă soțul și soția, desface cununii, lecuiește impotența, epilepsia, alcoolismul și orice tip de farmece. Telefon 263287; 090.873.314. (6797)

Caut firmă sau persoană fizică, care să se ocupe cu MONTAREA DE BANNERE și obținerea autorizației necesare montării acestora. Telefon 091.993.632. (6395)

(Continuare în pagina 14) ➛

(Urmare din pagina 13)

Familia Tamaș din PÂNCOTA transmite mii și mii de mulțumiri și recunoștință doamnei

AURELIA ARDELEANCA

pentru binele și rezolvarea cazului, mi-a lecuit soțul de băutură și i-a dezlegat cununia fiicei noastre Flavia în vârstă de 29 ani. Apelați cu încredere, telefon 093.924.535. (6843)

Ion, mulțumesc doamnei

RADA

pentru că m-a lecuit de băutură. Telefon 289429, 092 888 849. (6940)

Marea tămăduitoare,

doamna EMMA,

nepoata celebrei mama Omida, cu puterile sale miraculoase lecuiește de argintul viu, epilepsie, alcoolism, psoriazis și ipotență, împreunează familiile dezbinate, face talismane de dragoste și noroc. Mă numesc Orlando din Ungaria și țin să-i mulțumesc doamnei EMMA, pentru că mi-a adus soția acasă, după o lungă despărțire. Mă numesc Andreea din Arad, aduc mii de mulțumiri doamnei EMMA, pentru că mi-a vindecat copilul de epilepsie. Apelați cu încredere. Telefon 093 062 336, 057-242615. (6966)

SC FILIP D IMPEX SRL ARAD dorește să obțină autorizație de mediu pentru patiseria situată în Piața Catedralei nr. 11-12. Eventualele contestații se pot depune la Agenția de Protecția Mediului Arad, Bd. Dragalina nr. 16. (6973)

SC GAMBRINUS ARTIM IMPEX SRL cu sediul în Arad, str. A. M. Guttenbrunn nr. 59A, dorește autorizație de mediu pentru fabrică de băuturi alcoolice și răcoritoare aceeași adresă. Eventualele contestații se pot depune la Agenția de Protecția Mediului Arad, Bd. Dragalina nr. 16. (6983)

TURISM

OFERTĂ SPECIALĂ!

EXCURSIE DE VIENA: 4-7 aprilie, 160 Eu. DESTINAȚII EXOTICE; ASIGURĂRI. TRANSPORT zilnic: GERMANIA, FRANȚA, ITALIA, SPANIA. MONTANA TOUR: Bd. V. Milea nr. 51, telefon 270191, 094 669 414. (6907)

AMAD TOURISTIK efectuează transport internațional SPANIA, ITALIA, PORTUGALIA, FRANȚA, GERMANIA, cu autocare moderne. Asigurări medicale. Rezervări zilnic, Arad, str. Cloșca, nr. 2, telefon 057 - 254453; 094.969.742. (3252)

Pletl

Asigură zilnic transport de persoane în GERMANIA pe ruta: Passau - Regensburg - Nürnberg - Würzburg - Aschaffenburg - Frankfurt - Giéssen - Siegen - Köln - Düsseldorf - Essen - Dortmund - Deggendorf - Landshut - Mühldorf - Augsburg - Ulm - Heilbronn - Stuttgart - Pforzeim - Karforuhe - Heidelberg - Mannheim. Călătorii în autocare noi, moderne, însoțitoare de bord, două bagaje gratuite, o masă caldă în UNGARIA. Cu plecare din KARLSRUHE: SPANIA, FRANȚA, PORTUGALIA. Intermediem asigurări medicale. NOU! Din 1 aprilie 2002, săptămânal excursie la COSTA AZAHAR, 11 zile (7 înoptări + mic dejun), 359 Eu. Informații și înscrieri, la AGENȚIILE PLETL din: ARAD, telefon 057/252291; LIPOVA - 057/561377; 563011. (c.)

ÎNCHIRIERI

Oferim spre închiriere SPAȚII COMERCIALE pentru magazine, depozite, producție. Telefon 281036. (c.)

Închiriez spații 40, 60, 150, 500, 1200 mp. Telefon 219056; 095. 095.219.263. (6494)

Închiriez spațiu 350 mp, apă, gaz, trifazic, telefon. Telefon 094 824 637. (6681)

Închiriez casă cu 2 camere, la 50 DM/lună, Lăcrimioarelor nr. 55. Telefon 095.847.994. (6649)

Ofer spațiu 300 mp, dotat croitorie, pentru închiriere (eventual variante). Telefon 259100. (6775)

Dau în chirie apartament două camere, nemobilate, contorizate. Telefon 057/240642. (6791)

Ofer spre închiriere spațiu, demisol, amenajat, 60-80 mp, Calea Timișorii cu parcare la șosea. Telefon 286176. (5576)

Ofer spre închiriere apartament zonă bună, preț 80 USD negociabil. Telefon 094.160.682. (6814)

Închiriez apartament 3 camere decomandate, ultracentral, contorizat, pretabil și pentru sediu firmă. Telefon 368328. (6784)

Dau în chirie apartament 2 camere zona gării, mobilat, 120 USD negociabil. Telefon 092.542.313. (6876)

Ofer spre închiriere apartament 2 camere central, tot confortul. Telefon 274024 după masa sau 094.546.579. (6862)

Ofer spre închiriere spațiu (15 mp) comercial situat în Piața Catedralei (central) nr. 8. Telefon 095.282.058. (6831)

Închiriez (ofer) spațiu comercial central, 100 mp. Telefon 094 774 506, 277567. (6884)

Închiriez (ofer) grădină (variante), Calea Radnei nr. 270. (6890)

Primesc băiat tânăr în gazdă. Telefon 245706. (6954)

Închiriez (ofer) spațiu comercial, 60 mp, ultracentral, amenajat corepunzător. Telefon 094 552 086. (6955)

Închiriez apartament 2 camere, ultracentral, complet renovat, superfinisat, ideal pentru birouri, cabinet. Telefon 057-212798. (6961)

Ofer spre închiriere garsonieră str. Banu Mărăcine. Informații telefon 232675. (6960)

Închiriez spațiu în Aradul Nou, 100 mp, la casă modern amenajată. telefon 253973, 093 727 470. (6977)

Dau cu chirie apartament compus din una cameră și dependițe, mobilat situat ultracentral. Telefon 092 939 122. (6982)

Închiriez hale industriale pentru depozite sau producție pe trei amplasamente în municipiul Arad. Telefon 092 253 173, 057-270540. (6981)

Închiriez sau vând spații comerciale în Lipova (centru) lângă Piața agroalimentară. Telefon 092 253 173. (6981)

Închiriez apartament 2 camere, mobilat, 50 DM. Telefon 098.235.557. (6991)

Închiriez teren pentru spălătorie auto, zonă excelentă. Telefon 098.235.557. (6991)

Primesc în gazdă o elevă sau studentă. Telefon 057-267512. (6992)

PIERDERI

Pierdut carnet de asigurat eliberat de CNAS Arad, pe numele Crainic Ana. Îl declar nul. (6886)

Pierdut carnet de asigurat eliberat de CAS Arad, pe numele Pintea Marioara. Îl declar nul. (6891)

Pierdut carnet de membru eliberat de Cooperativa Credit Agenția nr. 1 Mureșul, pe numele Bodonea Florian Sorin. Îl declar nul. (6893)

Pierdut carnet asigurat eliberat de CAS Arad, pe numele Herdeșan Ofelia. Îl declar nul. (6903)

Pierdut tichet de asigurare de la auto nr. AR 20 RAP eliberat de ASTRA ARAD pe numele G.P.S. Arad. Îl declar nul. (6906)

Pierdut carnet de șomer eliberat de DMPS Arad, pe numele Borbil Lucian. Îl declar nul. (6912)

Pierdut carnet de șomaj eliberat de DMPS Arad, pe numele Panin Gheorghe. Îl declar nul. (6920)

Pierdut carnet șomaj eliberat de DMPS Arad, pe numele Farkaș Margareta. Îl declar nul.(6939)

Pierdut carnet de asigurare eliberat de CAS Arad, pe numele Durnea Ilona. Îl declar nul. (6940)

† DECESE †

Cu adâncă durere anunțăm încetarea din viață a iubitului nostru tată,

TOTH
GH. MIHAI,

în vârstă de 81 ani. Înmormântarea va avea loc azi, 13 martie 2002, ora 13, la Cimitirul Pomenirea. Familia îndoliată.

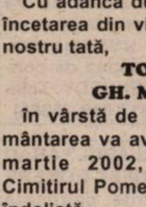

Cu inima zdrobită și nețărmurită durere în suflet anunțăm trecerea în eternitate a iubitului nostru soț, tată, frate, socru și bunic iubitor

PALASTHY
ATTILA,

la vârsta de 61 ani. Nu-l vom uita niciodată! Înmormântarea va avea loc joi, 14 martie 2002, ora 13, de la Capela Cimitirului Pomenirea. Familia îndoliată.

Cu întristare anunțăm încetarea din viață a iubitei noastre mame și bunici,

MLADIN
FLOARE,

în vârstă de 81 de ani. Înmormântarea va avea loc astăzi, ora 17, de la Capela Cimitirului Catolic din Aradul Nou. Familiile îndoliate: BULZAN și MLADIN.

Cu adâncă durere în suflet anunțăm încetarea din viață la vârsta de 70 ani, a iubitului nostru soț, tată, bunic și străbunic

MATICA PETRU

din NĂDAB nr. 345. Înmormântarea va avea loc joi, 14 martie 2002, ora 12, de la domiciliul din NĂDAB. Familiile îndoliate MATICA, LAZA și ILIE.

† SERVICII FUNERARE †

SC „IN MEMORIAM" SRL
str. EMINESCU nr. 4
(ATENȚIE, vizavi de CINEMA MUREȘUL)
Tel. 057-211929, 093.343.964
str. ORIZONTULUI nr. 9A (Bujac)
oferă SERVICII FUNERARE COMPLETE - NON STOP.
Sicrie-modele multiple (simple-lux), sicrie import ITALIA, ACCESORII. Intermediem COLACI, COLIVĂ etc.
ÎMBĂLSĂMĂM GRATUIT (formolizat).
TRANSPORT ÎN ORAȘ GRATUIT
SERVICII: SPĂLAT, ÎMBRĂCAT
PLATA ÎN RATE.
Transport
INTERN - INTERNAȚIONAL

OFERTĂ
EXTRAORDINARĂ !!!
SERVICII FUNERARE
RO-STYL COMPANY,

str. M. Eminescu nr. 22, telefon 214422 și 094.690.121, oferă **GRATUIT** clienților care apelează la serviciile noastre:

- garnitură de mătase pentru sicriu sau 20% reducere pentru altă garnitură
- transport la domiciliu (în Arad).

Plata și în rate! (c.)

† CONDOLEANȚE †

Familiile Stoinescu și Teohari regretă decesul

ELENEI ZDREMȚAN

și transmit condoleanțe familiei îndoliate preot Jidoi. (6970)

Omagii din partea tuturor zburătorilor, la trecerea în neființă a colegului nostru,

BOGDAN NIȘCA.

Prieten drag, vei fi mereu în sufletele noastre, pe pământ și în zbor! (6885)

Suntem alături de familia Nișca, în marea durere pricinuită de pierderea celui care a fost scump tuturor,

BOGDAN.

Sincere condoleanțe! Colegii de zbor. (6885)

Suntem alături de colega noastră doamna NIȘCA MARIA în greaua încercare pricinuită de pierderea fiului,

NIȘCA BOGDAN.

Colectivul Grădiniței P.P. 11 Arad. (6892)

Suntem alături de colega noastră Vidican Ana, în greaua încercare prin care trece ea și familia ei la plecarea în veșnicii a soțului

VIDICAN DUMITRU.

Sincere condoleanțe. Colectivul Curții de Conturi Arad. (6908)

Cu adâncă durere în suflet sunt alături de voi, TRAIAN și MARIA NIȘCA, la pierderea dragului vostru fiu,

NIȘCA BOGDAN
NICOLAE.

Dragul meu FIN, DUMNEZEU să te odihnească în pace! NAȘA MARIA CALAFETEANU. (6941)

Foștii colegi de la SC ARALIA SA aduc un ultim omagiu celui care a fost

KNAPIK
MIRCEA

și transmit familiei sincere condoleanțe. (6945)

Suntem alături de draga noastră prietenă MATILDA KNAPEK și de copiii: Adriana și Mircea, în marea durere pricinuită de moartea soțului și tatălui drag,

KNAPEK
MIRCEA

și un prieten deosebit. Dumnezeu să-l ierte și să-l odihnească iar celor rămași să le dea mângâiere. Florica Fîcea și mama. (6952)

Suntem alături de familiile: NIȘCA și HENȚIU, în greaua încercare prin dispariția celui drag,

BOGDAN.

Sincere condoleanțe! Finii, familia Răzman Pavel.

Suntem alături de colegul nostru POPOVICI DOREL la durerea pricinuită de decesul tatălui. Colectivul Casei de Asigurări de Sănătate Arad. (6984)

Un ultim omagiu celui care a fost bunul nostru prieten,

BOGDAN
NIȘCA.

Suntem alături de familia greu încercată. Sincere condoleanțe! Familia HAIDUC. (6987)

Suntem alături de familia NIȘCA și CODRUȚA HENȚIU în clipele de mare durere pricinuite de moartea fulgerătoare a lui

BOGDAN
NIȘCA.

Dorim ca Dumnezeu să mângâie familia îndurerată. Familiile HENȚIU și OTAVĂ. (6997)

Scumpul meu

BOGDAN,

tu mi-ai adus ce-am așteptat o viață: dragoste curată, sinceră și adevărată. Suntem unul pentru celălalt tot ce ne-am dorit vreodată. Ai fost, ești și vei fi liniștea sufletului meu. Te voi purta cu mine mereu. TE IUBESC, SOARE MIC și te voi iubi mereu. Scumpa ta SIMONA. (6998)

Dragul nostru

BOGDAN,

de când ne-am cunoscut am fost împreună și la bine și la greu. Ai fost un adevărat prieten și îți mulțumim. La fel vei rămâne pe veci în sufletele noastre. ANA și OTILIA. (6998)

Mulțumim tuturor celor care au condus-o pe ultimul său drum pe cea care a fost

ȘERB
ANA.

Familia îndoliată. (7001)

Colectivul Facultății de Marketing, Universitatea de Vest „Vasile Goldiș", regretă nespus trecerea în neființă a fostului student

BOGDAN
NIȘCA.

Dumnezeu să-l odihnească în pace! (7017)

† COMEMORĂRI †

Un gând pios de aducere aminte și păstrarea unui moment de reculegere în memoria celei care a fost

VALERIA
ADAM

de la a cărei trecere în neființă se împlinesc șase luni. Dumnezeu să-i odihnească sufletul nobil în pace. Familia Toth Francisc și Marina.

Pentru fiul cel mai bun

ANDREI
RUSU,

29 de trandafiri, toată dragostea noastră și regretul că te-am pierdut. Te plâng mereu, părinții. (6879)

O pioasă aducere aminte a celui care a fost

RUSU
ANDREI,

azi, când ar fi împlinit 29 de ani. Dormi în pace, suflet blând! Prietenii: LUMINIȚA, CLAUDIA și MIRCEA.

Azi, 13.03.2002, se împlinesc 4 ani de când ne-a părăsit pentru totdeauna, cel care a fost soț, tată, socru și bunic,

CĂTANĂ
PETRU

din TÂRNOVA, lăsând în urmă o imensă durere. Dumnezeu să dea liniște și odihnă sufletului lui. Familia în veci nemângâiată. (6732)

Azi, 13 martie, se împlinesc 4 ani de la plecarea în veșnicie a celui care a fost soț, tată, bunic,

PANTEA
IOSIF.

Nu te vom uita niciodată! Soția, copiii și nepoții. (6743)

Astăzi 13 martie se împlinesc 6 luni de la cruda dispariție a dragului nostru

ing. STOIAN
SORIN
IOAN.

În sufletele și gândurile noastre, tu ești și vei fi mereu viu... și steaua câre a răsărit... Familia. (6855)

O clipă de aducere aminte în memoria celor care au cunoscut-o pe

RAICA
VALERIA,

că se împlinesc 6 luni de când boala nemiloasă i-a pus capăt vieții, plecând pe drumul fără întoarcere. Te vom plânge mereu. Mama Maria, fiica Florica, fiul Valeriu, ginerele Mihai și nepoata Andreea. Dumnezeu să te odihnească în pace! (6830)

O floare, o lacrimă și o dulce amintire pentru prietenul nostru,

RUSU
ANDREI,

care azi, ar fi împlinit 29 de ani. Mereu vei fi în amintirea noastră! Daciana, Diana, Cătălin și Călin. (6932)

Tristețe, lacrimi și durere la 2 ani de când ne-a părăsit cel care a fost

MANICS
IOAN.

Dumnezeu să-i odihnească sufletul blând și bun. Soția și familiile Dobrity și pr. Ungureanu, veșnic îndoliați. (6946)

S.C. TERMOROH IMPEX S.R.L.

Tehnică si echipamente de încălzire centrală

Calea A. Vlaicu nr.173 bl. 6D Tel;057-273.780 057-274.282

10% REDUCERE DE PRET

Beretta Ciao 24 CAI (24kw 13l / min)	pret magazin ***pret redus***	530 EURO ***477 EURO***
Beretta Ciao 24 CSI (24kw 13l / min)	pret magazin ***pret redus***	674 EURO ***607 EURO***
Beretta Mynute 20/20 CAP (24kw 13l / min)	pret magazin ***pret redus***	525 EURO ***472 EURO***
Beretta Mynute 20/20 CSI (24kw 13l / min)	pret magazin ***pret redus***	706 EURO ***636 EURO***
Beretta Super Exclusive 24 CSI MIX (24kw 13l / min)	pret magazin ***pret redus***	809 EURO ***728 EURO***

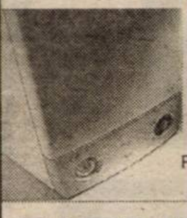

- CAI - racordare la cos / aprindere electronică
- CSI - cameră de ardere închisă (turbo) / aprindere electronică
- CAP - racordare la cos / flacără de veghe

(C.A.)

Garantie si post garantie (piese de schimb) 2 ani !

Preturile sunt exprimate în **EURO**

Plata se face în lei, la curs **BNR** si includ **TVA**

Oferta este limitată !!!

NOU! Vinzari in rate si leasing

AGENȚIA AGROSEM ARAD

pentru campania de primăvară:

Vinde următoarele seminte

- OVĂZ soiul MUREȘ
- SOIA
- PORUMB
- TURDA 200 PLUS
- NSSC 420 SÂRBESC
- ZP 335 SÂRBESC
- ZP 409 SÂRBESC
- ZP 471 SÂRBESC
- LUCERNĂ
- FLOAREA SOARELUI
- MAZĂRE FURAJERĂ
- MĂZĂRICHE
- ORZOAICĂ DE PRIMĂVARĂ
- SEMINȚE DE LEGUME
- AZOTAT DE AMONIU

Practicăm cele mai avantajoase prețuri.

Plata semințelor se face la ridicarea acestora prin: numerar, ordin de plată vizat de bancă și filă CEC.

SEMINȚELE SUNT SUBVENȚIONATE CONFORM H.G. NR. 131 din 14.02.2002.

Cumpărătorii vor prezenta adeverință de la primăria de domiciliu de unde să rezulte că sunt deținătorii de pământ pe care-l cultivă în anul 2002.

Informații suplimentare la sediul Agenției Str. Dumbrava Roșie nr. 2-4 și la telefoanele 216.620, 289.063, 275.156.

(2365815)

Programul de livrare este de LUNI-VINERI de la orele 8,00-16,00, iar sâmbăta de la orele 8,00 la 13,00.

OFERTA PROMOȚIONALĂ!

EURO-CASSA S.R.L.

ÎMPRUMUTURI

de la 10-40 milioane comision **14%** pe an

și de la 50-500 milioane, comision **6%** pe an pentru imobile, mașini etc.

ORAR 9,00-17,00,

B-dul Decebal nr. 2-4, camera 211. Telefon: 284.390

(9397908)

AGRESSIONE GROUP ROMANIA

societate cu rețea națională de distribuție hârtie și cartoane tipografice angajează pentru reprezentanța **Arad**:

Reprezentanți vânzări

responsabilități:

Vânzarea şi livrarea produselor.
Dezvoltarea portofoliului de clienți.
Menținerea relațiilor comerciale cu clienții actuali.
Întocmirea rapoartelor de activitate.

cerințe:

Experiență în domeniul comercial.
Abilități de comunicare şi negociere.
Stagiul militar satisfăcut.
Permis de conducere categoria B.

Vă rugăm trimiteți CV detaliat la fax 064 414061 până la data de 15.03.2002

(2365841)

AGENTIE DE MEDIA SI PUBLICITATE

angajează

REFERENT MEDIA

Cerințe:

-studii medii sau superioare
-abilități de comunicare şi negociere
-cunoştințe bune de operare PC
-disponibilitate pentru program prelungit
-experiența în domeniu constituie un avantaj

Se **oferă salar atractiv şi condiții de lucru deosebite.**

(C.A.)

CV-urile se depun la sediul firmei (Calea A. Vlaicu bl 8 parter) sau se transmit prin fax la numărul 057-348 666

SOCIETATE COMERCIALĂ

ANGAJEAZĂ CONTABIL

CERINȚE:

Studii de specialitate medii sau superioare
Persoană dinamică motivată
Disponibilitate pentru program prelungit

SE OFERĂ:

Loc de muncă sigur
Salariu motivant

Selecția se va face pe bază de testare

Dacă sunteți interesat, vă invităm să depuneți un CV pe adresa Arad, P-ța Avram Iancu, nr 10 ap. 3 sau fax 057/ 214.821. Pentru relații suplimentare vă rugăm să ne contactați la telefon 057/ 214.821

(C.A.)

Consiliul de Administrație al

S.C. INTERTRANS III S.A. Sebiș

Convoacă Adunarea Generală Ordinară a Acționarilor care va avea loc în data de **28 martie 2002 ora 10**, la sediul societății în Sebiș, str. Crișului nr. 57/A jud. Arad, cu următoarea

ORDINE DE ZI:

1. Aprobarea Raportului de gestiune a Consiliului de Administrație pe anul 2001.
2. Aprobarea Raportului de cenzori pe anul financiar 2001.
3. Aprobarea bilanțului contabil și a contului de profit și pierderi pe anul 2001.
4. Aprobarea bugetului de venituri și cheltuieli pe anul financiar 2002.
5. Diverse.

În cazul neîndeplinirii cvorumului A.G.A. ordinară se va întruni în data de 12.04.2002 în același loc și la aceeași oră.

(C.A.)

S.C. ZAHĂR S.A. Arad

vinde la licitație

- **8 combine de recoltat sfeclă de zahăr** *pe două rânduri, marca STOLL și*
- **o remorcă auto** pentru transport persoane

Licitații se țin în fiecare joi la sediul societății la ora 13,00.

Informații suplimentare tel. 246707 și 094/623420.

(2365864)

SC ACTIV GROUP SRL

Lichidator al SC AGROINDUSTRIALA ȘAGU SA, cu sediul în jud. Arad, loc. ȘAGU FN, anunță vânzarea conform Legii 64/1995 prin licitație publică deschisă, cu strigare a următoarelor bunuri aparținând societății debitoare:

- **combină John Deere** la preț de **1,152.000.000** lei
- **combină New Holland TX-66** la preț de **2.601.000.000** lei
- **tractor TIH** la preț de **13.500.000** lei
- **tractor A 1800** la preț de **9.000.000** lei
- **combine E 281** cu prețuri între **13.500.000-18.000.000** lei
- **semanatoare paioase SUP 800** la prețul de **18.000.000** lei
- **cultivatoare combinatoare** cu prețuri între **8.000.000-10.800.000** lei
- **mașini MA6** cu prețuri între **7.200.000-10.800.000** lei
- **tavălug cu cuțite** la prețul de **9.000.000** lei
- **aparate de stropit** cu prețuri între **22.500.000-27.900.000** lei
- **mașini de împrăștiat ingrășaminte** cu prețuri între **10.800.000-13.500.000** lei
- **remorci cisterne 3,6** cu prețuri între **18.000.000-45.000.000** lei
- **remorci RM 13** la preț de **36.000.000** lei
- **remorci RBA** cu prețuri între **13.500.000-18.000.000** lei
- **remorcă transport persoane** la prețul de **9.000.000** lei
- **mașini tratat semințe** la prețul de **2.700.000** lei
- **bazine combustibil** cu prețuri între **2.700.000-3.420.000** lei
- **pompă submersibilă** la prețul de **1.800.000** lei
- **aeroterme electrice** cu prețuri între **4.500.000-6.300.000** lei
- **stații Motorola** cu prețuri între **3.600.000-5.400.000** lei
- **prese de struguri** la prețul de **1.350.000** lei
- **mobilier divers**
- **elemente provenind din casări de utilajez agricole**

Prețurile de pornire a licitației au fost reduse cu 10% față de licitațiile anterioare

La prețurile menționate în listă se adaugă TVA-ul. Bunurile pot fi văzute la sediul SC "AGROINDUSTRIALA ȘAGU" SA, la Ferma 2 Sâmpetru German şi la Ferma 11 Mânăştur Regulamentul de organizare a licitației, lista completă cuprinzând bunurile scoase la licitație și prețul de pornire al acestora pot fi consultate la sediul societății debitoare și la sediul SC "ACTIV GROUP" SRL, P-ța Avram Iancu nr.10, ap .3. Licitația va avea loc în data de **15.03.2002**, începând cu ora 12.00, la Ferma 11 Mânăştur şi va continua la sediul SC "AGROINDUSTRIALA ŞAGU" SA. Licitațiile se vor relua în fiecare zi de vineri a săptămânii, la ora 12.00. Taxa de participare la licitație nerambursabilă, este de 100.000 lei/ participant. Garanția pentru înscrierea la licitație este de 10% din valoarea de pornire a fiecărui bun. Înscrierile, achitarea taxei de participare şi achitarea garanției de participare la licitație se pot face înainte de începerea licitației. **Relații** la SC "AGROINDUSTRIALA ŞAGU" SA, dna. Jurcă Florica, tel 057/418.044 sau SC "ACTIV GROUP" SRL tel. 057/214.821, 094/697.814 dl. Biriş Ioan.

(C.A.)

Raiffeisen *BANCA AGRICOLĂ*

CONTUL BONUS

Cauți un **PACHET COMPLET** de avantaje?

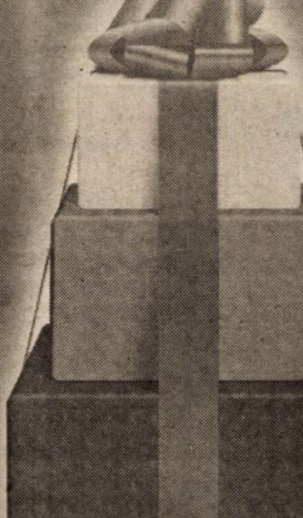

+2% BONUS

Sună acum la 0800-020202! apel gratuit

Te gândești să-ți depui banii la o bancă și vrei să te bucuri de cât mai multe avantaje?

Contul BONUS, creat de Raiffeisen - Banca Agricolă, îți oferă:

- **Siguranța** de a lucra cu un partener solid;
- Una dintre cele mai **avantajoase dobânzi**. Reînnoirea depozitului va aduce pentru fiecare a treia lună o dobândă mărită cu 2%;
- **Accesul ușor la informație**: Raiffeisen - Banca Agricolă este prima bancă din România care îți oferă posibilitatea de a afla **gratuit**, la telefonul **0800-020202**, detalii despre produsele și serviciile sale.

Vei fi plăcut impresionat de amabilitatea și profesionalismul echipei noastre.

Un produs
Raiffeisen - Banca Agricolă
Banca ta de încredere

(2365826)

SATLINE

A DESCHIS RESTAURANTUL

LA PLAZZA

În ARAD, STR. ION ANTONESCU 2-4, BL. M7 - PARTER (Piața Mihai Viteazul)
PROGRAM ZILNIC 12 - 24 REZERVĂRI TEL. 228.616

PROD AGRO BIAN

ATENȚIE AGRICULTORI!

ACUM puteți achiziționa la preț SUBVENȚIONAT* sământă de: PORUMB, FLOAREA SOARELUI, SOIA de la firma PRODAGRO BIAN, prin depozitul din Arad str. Bicaz, nr. 6, tel. 057/288306 și magazinele din județ

(C.A.)

* Acte necesare: adeverință de la primăria locală cu suprafața cultivată pe culturi

---

S.C. **MARCOTEX COMPANY** SRL

Colaboratoare: Eider, Quiksilver, Rip Curl, Fundays

Angajează personal

pentru următoarele posturi

- confecționere
  - mașină de cusut
- triplock
- uberdeck
- maistre
- CTC-iste
- Personal sală de croit

Se oferă:
■ condiții de lucru și salarizare atractive
■ bonuri de masă

Informații telefon: 250012; 090-080878 Arad, str. Dâmbovița nr. 23 (Zona Fortuna) zilnic orele 9,00-17,00.

(9396946)

PHILIPS De LONGHI INDESIT BOSCH WHIRLPOOL
ARISTON SIEMENS BRAUN SONY
JVC MOULINEX THOMSON ARCTIC

S.C. CORAURA S.R.L.
Tel. 270.525, 228.444

Oferta specială

a lunii martie

TV Daewoo diagonala 51 cm	4,999,000 Lei
TV Daewoo diagonala 37 cm	3,999,000 Lei
Mas Spălat Automată Indesit 400 turații	6,999,000 Lei

TOATE TIPURILE DE BICICLETE.

VÂNZĂRI ȘI ÎN RATE

AVANS 0
PÂNĂ LA 36 LUNI.

ORION PANASONIC ZANUSSI ELECTROLUX LG ELECTRONICS

CREDITE COMERCIALE
FĂRĂ DOBÂNDĂ BANCARĂ
RATE
AVANTAJOASE
FĂRĂ GIRANȚI
FĂRĂ ADEVERINȚĂ DE VENIT
CHELTUIELI MEDII ANUALE 5-9%
IGO ROMÂNIA
ARAD, STR. EMINESCU, NR. 6
LUNI - VINERI: 9-17
TEL: 282.180
ALEGEREA CEA MAI BUNĂ

(2365801)

S.C.
ARCONSERV
S.A.
Str. Bicaz, nr. 1-5,
Telefon/fax 288 803, 288 725

ÎNCHIRIAZĂ

- spații de depozitare
- spații de producție
- spații pentru birouri

Spațiile dispun de toate utilitățile.

PREȚURI NEGOCIABILE

(2360767)

Iar avem cea mai buna oferta

SIEMENS a35
20**$

NOKIA 3310
55 ** $

ERICSSON T29
97** $

GRATUIT
MITSUBISHUI ASTRAL

SIEMENS C25
199.000**lei

NOKIA 5110
686.000**lei

MITSUBISHI GEO
588.000** lei

OFERTA CONNEX

3 luni cu 50%reducere la abonamente şi cu cate 50 mesaje Connex Text gratuite naționale* (în primele 3 luni de contract).
Oferta valabilă pînă la 14 martie 2002.
Cartelele SIM reîncărcabile Connex GO! şi Kamarad costă 7 $
Oferta valabilă pînă la 31 martie 2002.
* Mesajele SMS gratuite sunt doar mesaje text; cele 50 de mesaje nu includ mesajele la numere speciale cum ar fi 818 (Play) sau 211 (Cost Control).
** Nu include TVA; în limita stocului disponibil detali în magazin.

CG&GC®
SOLUȚII IT COMPLETE PENTRU BIROUL DVS.
Arad, B-dul Revoluție nr. 42 Tel.: 236-565, 092/255.044

DEALER CONNEX

(C.A.)

S.C. **Transilvania General Import-Export**

depozit Arad, componentă a holdingului European Drinks

angajează ● agenți de distribuție

Condiții:

- studii medii (diplomă bacalaureat)
- carnet de conducere cat. C
- experiență în conducere și în lucru cu facturi

Informații suplimentare la telefoanele 274.228; 092/403.339; 092/403.341.

(2365858)

S.C. IMPRIMERY S.R.L.
Arad, str. Patria nr. 14

Angajează
Ingineri tineri
cu stagiul militar satisfăcut
(chimiști, mecanici, electroniști, textiliști).

Posibilitate de promovare rapidă într-un colectiv tânăr și dinamic.

Persoanele interesate vor depune un curiculum vitae la sediul **SC TEBA SA, str. Patria nr. 14.**

(2365844.)

NOU

S.C. **„AR - AUTO LEASING" SRL**

Vă oferă autoturisme și autoutilitare în LEASING la cele mai avantajoase preturi

OPEL ASTRA BREAK 1,7 TD	- 234 Euro/lună
OPEL VECTRA 20 TD	- 260 Euro/lună
FIAT PUNTO	- 187 Euro/lună
PEUGEOT 206	- 192 Euro/lună

Toate mașinile sunt fabricate în 2001.

La cerere **VW BORA; VW PASSAT; RENAULT; AUDi; BMW**

Telefon: 095.106.363

(9397902)

Noi cursuri din 18 martie

Înscrieri între 11 - 18 martie
Orele 14,00 - 20,00
Arad, G. Coșbuc 1, tel/fax 057/257.223

Romanian Association for Quality Language Services
EAQUALS Associate member

Engleză Germană
Italiană Spaniolă

(9396992)

Centrul de limbi Moderne INTERNATIONAL FORUM
Înființat în 1992 de Fundația Soros și organizația International House

---

S.C. TRANSDARA S.A. ARAD

ANGAJEAZĂ:

- **SOFERI:** vechime min. 5 ani ca sofer , gradele B, C, E, domiciliul in Arad, posesor masina personala, telefon

- **UN MAISTRU SAU INGINER MECANIC**

Condiții:
- scoala de maistri sau studii superioare de specialitate
- varsta max. 40 ani
- domiciliul in Arad
- experienta in domeniu constituie un avantaj.

Informatii la sediul firmei din str. L. Rebreanu nr. 95, sau la tel. 256 308

(C.A.)

BANCA
"TRANSILVANIA"S.A.
SUCURSALA ARAD,
Str. Unirii nr. 5-7,
Tel. 057/283.122
DEPOZIT PRIMĂVARA
45 ZILE CU DOBÂNDĂ
29% p.a.

ADEVĂRUL
Cotidian independent Arad
Anul XIV, nr. 3557
Joi, 14 martie 2002 • 16 pagini • 4000 lei • e-mail: adevarul@arad.ro; adv.pub@arad.ro

WEST BANK
CARDINE BANKING GROUP
ARAD, B-dul Revoluției nr. 88
Tel: 284.888, Fax: 285.202
Dobânzi depozite persoane fizice
(suma minimă 500.000 lei)
1 lună 30%
2 luni 31%
3 luni 32%

BRAT
Publicație auditată în semestrul II 2000
Tiraj mediu zilnic vândut: 33.205

CEVA DE SPERIAT!

Îl alegem noi, poporul, sau îl desemnează ei? Câți mai păstrăm dintre parlamentari și cum îi selecționăm? Vuiesc televiziunile, scriu ziarele, dau declarații aleșii. Constituția trebuie musai schimbată. Lumea înțelege că creșterea economică, sărăcia lucie în care ne zbatem depinde de modificarea ei. Ai zice că n-o să ne primească-n NATO și o să ne țină UE la uși din cauza ei. De acord, ca parte a unei necesare reforme politice este necesară și modificarea acesteia. Fractura dintre electorat și clasa politică, care-l reprezintă din ce în ce mai puțin, oricum există. Dar prioritățile anului 2002 impun ca în capul agendei Executivului să se afle alte chestiuni. Sfatul președintelui către partid a fost: limpeziți-vă ideile și-om face un referendum pe la mijlocul lui 2003. Pentru că până atunci mai avem de făcut unele-altele. Acordul cu FMI, cu care se lăuda la început de mandat Guvernul, plutește-n ceață, în ciuda eforturilor oficialilor de a marca divergențele de opinie asupra unor puncte nevralgice. Și nici înțelegerea cu Banca Mondială nu se „simte“ bine. Brusc, Cabinetul premierului cu același nume s-a văzut prizonierul propriilor sale politici populiste. Măsurile dure l-a care-s-a angajat, punând în joc, încă o dată, credibilitatea țării, vin acum în contradicție cu politica sa social-democrată. Considerat de liberalul Stolojan unul dintre cele mai proaste acorduri stand-by încheiate de România, înțelegerea, crede Guvernul, trebuie „reglată” în funcție de starea actuală din economie. Tranșa a doua a acordului nu a fost încă trasă. Or, data-limită până la care operațiunea poate avea loc e îngrijorător de aproape. În principal, chestiunea depinde de renegocierea nivelului deficitului bugetar de la 3 la 3,2% din PIB. Guvernul vrea, practic, mai mulți bani, pentru a susține creșterea economică. În 2001 creșterea a fost susținută de exporturi. Noua conjunctură economică face ca acum să nu se mai poată miza pe ele. Bani de pe piața internă nu se pot obține. Românii sunt prea săraci să mai economisească. Investițiile străine datorită corupției și birocrației sunt firave. Și atunci soluția: din împrumuturi externe. Problema nu este însă deficitul redus convenit cu FMI, și acum dorit a fi renegociat, ci încasările bugetare modeste.

DORU SAVA

(Continuare în pagina 5) ➛

13 - zi cu ghinion pentru bișnițari

Foto: Al. MARIANUȚ

POLIȚIA ARĂDEANĂ A ÎNCEPUT „CURĂȚENIA DE PRIMAVARA“

Pag. 6

Pag. 6

OPRIȚI BĂTAIA DE JOC LA ADRESA ARĂDENILOR

VIA Canada
Firmă de Avocați din Toronto Canada vă asistă pentru
Emigrare
Proiect SA, Bd. Decebal nr. 2-4, cam 124
Tel 214678
CELE MAI MICI TARIFE
NU NE PLATIȚI DECÂT
DUPA APROBARE

ÎNTRE CENUȘIUL COTIDIAN ȘI CULOAREA LIMBAJULUI

Foto: ONORIU FELEA

Pag. 9

Pag. 4

ROMÂNIA ÎN CONFLICT DIPLOMATIC CU REPUBLICA MOLDOVA

SPORT

NU MI-E FRICĂ DE ELITA MONDIALĂ“

mărturisește atletul arădean ION VIERU

Pag. 10

Foto: ONORIU FELEA

Complex social pentru rromi

Pag. 7

Vindem
Montăm
Reparăm
PARBRIZE
Telefon 095.519.662
Str. I.ANTONESCU NR.26
(FOSTA D. GHEREA)

INFOTON
VINDE
Masini de scris electronice
CANON
str. Eftimie Murgu, nr. 74-76, tel./fax: 281800
magazin:
str. Lucian Blaga, nr. 2-4, tel./fax: 281595

S.C. SERGIU&GIANINA s.r.l. ARAD
execută
TÂMPLĂRIE DIN ALUMINIU
GRECIA și P.V.C. DECEUNINCK IMPORT
◆ geamuri termopane
◆ rolete P.V.C. și aluminiu
◆ jaluzele verticale și orizontale
◆ site speciale insecte
◆ uși pliante ◆ porți ◆ garaje
B-dul Revoluției nr. 24,
Telefon 092.292.559

ALGLASS
TÂMPLĂRIE DIN ALUMINIU ȘI PVC
UȘI SI FERESTRE DIN PVC DECEUNINK-BELGIA
TÂMPLĂRIE ALUMINIU SI GEAM TERMOPAN
B-dul Revoluției nr.26-38 Tel: 272.812
Str. Roșiori Nr.26 Tel/Fax: 289.053

Calendar

◆ Astăzi, Soarele răsare la ora 6 și 39 de minute și apune la ora 18 și 16 minute.

◆ Au trecut 73 de zile din acest an. Au mai rămas 292 de zile până în anul 2003.

◆ **Praznicul zilei: Biserica ortodoxă:** Cuv. Benedict, Sf. Mc. Alexandru, poetul; **Biserica greco-catolică:** Sf. Benedict de Nursia, Patronul Europei.

Bine ați venit!

La Arad: **Marko Iulia,** Ioanovici Loredana; **Doroț** Natalia Debora; **Gyorgy** Cristian; Racz Vivien Diana; **Ardelean** Dragoș Vlad; **Bodonea** Bogdan Alexandru

La Lipova: Bulza Lorena Georgiana.

Au plecat dintre noi

✝ **Guiu Nicolae (1944); Horvath Otilia (1913); Vidican Dumitru (1948); Pop Gheorghe (1955); Mladin Floarea (1920); Ciurar Rozalia (1945); Diaconu Stanca (1919).**

Actualitatea culturală

CONCERT SIMFONIC

Astăzi, la ora 19,00, la Sala Palatului Cultural va avea loc un concert simfonic desfășurat sub bagheta dirijorului Alpaslan Ertüngealp. Soliștii Dorel Bic și Cosmin Puican vor prezenta un spectacol de primă mână din programul căruia spicuim: Simfonia de cameră - transcripție a cvartetului de coarde nr. 8 (DumitruSȘostakovici), Concertul în fa minor pentru pian și orchestră (Johann SebastianBach), Duo concertant pentruvioară, contrabas și orchestră (Giovanni Bottesini) și variațiuni pe o temă de Frank Bridge (Benjamin Britten)

CINEMATOGRAFE

Dacia: Stăpânul inelelor: Frăția inelului (SUA) 9,30; 13,00; 16,30; 20,00

Mureșul: Compania monștrilor (SUA) 10; 12; 14; 16; 18

Arta: Ușuraticul (SUA) 16; 18; 20

Sala Mică: Scor final (SUA) 15,30; 18,30

CENACLU LITERAR

Astăzi, 14 martie, ora 17,00, în Sala Mare a Casei de Cultură a Municipiului din strada Gheorghe Lazăr nr. 1 va avea loc ședința Uniunii Scriitorilor din România - Filiala Arad. Va citi poezie Mihai Arcadie Comăneci și proză Bogdan Butariu.

Echipa de serviciu

MONICA ARDELEAN
secretar de redacție
Bianca Felea, Adela Pop, Ion Leac, Dina Rujan, Ramona Vidulescu
tehnoredactare computerizată
Doina Jurcă, Madiana Mican, Aurica Telcian, Dacian Toduța
corectură

APEL AL UNIUNII SÂRBE

Uniunea Sârbilor din județul Arad cheamă pe toți cetățenii de naționalitate sârbă și pe cei care, datorită vitregiilor istoriei, și-au pierdut limba strămoșească, dar care au moștenit numele sârbești ale înaintașilor, în cadrul recensământului, să-și exprime dreptul constituțional al apartenenței la minoritatea sârbă și credința ortodoxă, pentru a ne putea păstra șansa de a fi sprijiniți de stat în păstrarea identității culturale și spirituale.

Să fim corecți față de strămoșii noștri și să declarăm așa cum ne dictează ***conștiința!***

Președinte,
Prof. Jarco Simion

Vernisaj și lansare experimentală

La sediul revistei „Arca", începe o serie de expoziții temporare. Primul vernisaj va avea loc mâine, la orele 11,30, când iubitorii de artă vor putea să vadă creații ale artistului plastic **Onisim Colta.**

Tot vineri, după-amiază, de la orele 16,00, va avea loc o lansare experimentală de carte, pe platoul din fața gării. Actorii Ioan Peter și Florin Covalciuc, cu trupa lor, primarul din Macea - cântăreț din frunză - alți animatori și gură-cască vor cunoaște „Poezia cacademică" a lui Lazăr Faur, prin volumul apărut la cunoscuta editură „Mirador".

ASOCIAȚIUNEA „ASTRA" LA CEAS ANIVERSAR

„Foaia Poporului", revista Asociațiunii Transilvane pentru Literatura Română și Cultura Poporului Român ASTRA, dedică nr. 57-58 celor 140 de ani de existență a asociațiunii ASTRA. Titlurile „Asociațiunea «ASTRA» la ceas aniversar", „ASTRA - academia veșniciei românești", „Andrei Șaguna - primul președinte al ASTRA". Ctitoriile Asociațiunii ASTRA „De la denumirea de «Asociațiunea Transilvană» la «ASTRA» și sediile de la Sibiu", „Președinții ASTREI" și altele sunt edificatoare pentru momentul aniversar.

METEO

Vremea va fi frumoasă și caldă. Cerul va fi variabil, temporar noros spre dimineață. Vântul va sufla slab la moderat, la început din sector sudic, apoi din nord-est. Dimineață, izolat se va semnala ceață.

Temp. maxime: 15 la 18°C
Temp. minime: 1 la 4°C.

Foto: V. MUSCA

15 martie - Ziua Mondială a drepturilor consumatorilor

Mâine, 15 martie, Oficiul Județean pentru Protecția Consumatorului va sărbători „Ziua Mondială a Drepturilor Consumatorului".

Gheorghe Iancu - director la O.J.P.C. ne spune că această zi va fi marcată prin prezența întregului colectiv al O.J.P.C. în mijlocul consumatorilor din complexul comercial Ziridava.

Acțiunea se va desfășura între orele 11,00 și 13,00 și în timpul acesteia inspectorii O.J.P.C. vor sta de vorba cu consumatorii ce se vor afla la Ziridava.

N. BODRAN

UTILITARE

PIEȚE, TÂRGURI

Astăzi, este zi de piață agroalimentară la Curtici, Sebiș, Bată, Cermei, Zădăreni, Ghioroc, Săvârșin, Secusigiu, Sântana, Târnova, Zăbrani, Zerind. Tot astăzi au loc târguri săptămânale la Curtici, Sebiș, Cermei, Săvârșin, Secusigiu, Zerind.

Mâine, vineri, se desfășoară târguri săptămânale la Ineu, Șepreuș, Șimand.

FARMACII DE SERVICIU

• Farmacia **REMEDIUM** Arad, B-dul Revoluției nr. 52-54. Program luni-vineri: 7,30-20,00, sâmbătă 8,00-14,00. Telefon 233195.Farmacia **„OMNIAFARM"**, Calea Aurel Vlaicu, Bl. Z28, cu program zilnic de la orele 8,00-22,00. Telefon 271724.

Farmacia **LIBRO PHARMA non stop** Calea Aurel Vlaicu 60-68 (lângă stadionul (UTA) telefon 212.992.

URGENȚE STOMATOLOGICE

Cabinetul de pe str. Crișan (în spate la Gionelli) are program non-stop. Telefon: 253794. Cabinetul din B-dul Revoluției nr. 62, ap. 17, între orele 9,00-19,00. Telefon: 256665.

Și Cabinetul Stomatologic din Calea Victoriei nr. 7 A asigură zilnic urgențe, inclusiv sâmbăta, între orele 10-15. Telefon 095.565.622.

Cabinetul stomatologic de pe str. Abrud Bl. 129/C (P-ța Miorița), asigură servicii stomatologice zilnic între orele 9,00-12,00 și 15,00-19,00, iar sâmbăta 9,00-12,00. Telefon: 259659.

ADMINISTRAȚIA FINANCIARĂ

Administrația Financiară a municipiului Arad: Asistență contribuabili (impozitul pe venitul global) - telefon 280633, 280733, int. 199.

ÎNTRERUPERI DE CURENT

Joi: 9,00-14,00: Platforma Prefabricate; 8,00-14,00: Str. Bârsei, Remus, Putnei, Căminului, Moșilor, Brumărel; 9,00-13,00: Str. Grigore Alexandrescu, P-ța Avram Iancu.

APOMETRE

Joi: Crișan, G. Birta, M. Antonescu, Bușteni, Afinelor, T. Vladimirescu, M. Stănescu, A. Mureșan, Grozescu, Lacului, Nufăr, T. Bediceanu, Bl. Zona Podgoria, Bl. Pasaj, Bl. 151-200 Micălaca, Pășunii, Gherghinei, Abrud, Digului, Septimiu, Trotușului, Herodot, Bl. 102-150 Micălaca, Bl. 1, 2, 3, 4, 5, 7 - Imașului, Bl. 551-585, Bl. 601-620.

TELEFON DE URGENȚĂ LA POLIȚIE: 955

Noile numere de centrală telefonică ale I. J. P. (Inspectoratul Județean de Poliție) Arad: 237.170; 237.803; 237.878; 237.887; 236.858.

HOROSCOP

Joi, 14 martie

Berbec (21.03-20.04). Ignorați micile răutăți ale colegilor dvs. și încercați să vă impuneți prin profesionalism.

Taur (21.04-20.05). Nu vă pripiți să vă schimbați actualul loc de muncă. S-ar putea ca o rudă apropiată să vă ofere o sumă importantă de bani.

Gemenii (21.05-20.06). Dualitatea din viața dvs. sentimentală vă poate pune în situații stânjenitoare. Minciuna are picioare scurte și alergând după doi iepuri nu veți prinde nici unul.

Rac (21.06.-22.07). Relația dvs. afectivă va decurge fără evenimente deosebite. Totuși ar fi mai bine să vă controlați ceva mai mult reacțiile, căci scenele de gelozie pe care le faceți partenerului sunt nefondate.

Leu (23.07-22.08). Situația dvs. financiară va cunoaște un reviriment spactaculos, în urma afacerilor pe care le-ați demarat la sfârșitul anului trecut.

Fecioara (23.08-22.09). Veți împrumuta niște bani unei rude apropiate. Ar fi indicat să vă faceți un control medical de rutină.

Balanța (23.09-22.10). Veți face câteva greșeli la locul de muncă. Nu vă faceți griji acestea nu vor ajunge la urechile șefilor dvs.

Scorpion (23.10-21.11). Persoana de sex opus pe care ați cunoscut-o cu puțin timp în urmă vă copleșește cu atenții și cu mici cadouri semnificative.

Săgetător (22.11-21.12). Persoana iubită va trece prin niște momente dificile, drept pentru care vă va fi recunoscătoare pentru afecțiunea pe care i-o dăruiți.

Capricorn (22.12-19.01). Ar fi bine să vă luați un concediu și să faceți o călătorie împreună cu persoana iubită, pentru a mai uita de greutățile cotidiene.

Vărsător (20.01-20.02). Veți avea o dispută cu unul dintre părinți. Nu vă faceți griji. Până la urmă totul se va rezolva cu bine.

Peștii (21.02-20.03). O persoană de sex opus vă va ajuta într-un proiect pe care l-ați început mai demult.

„Adevărul" vă ascultă

La telefonul dimineții, 280944, între orele 9,00 și 12,00

● ***Mulțumiri... americanilor***

D-na Maria Cofan, din Arad, directoarea grădiniței PN-10 din Grădiște, ține să-și exprime satisfacția și să aducă mulțumiri unui grup de studenți americani din Chicago (Withen College) care au început lucrări de reamenajare și curățenie din jurul grădiniței, afirmând că „gestul lor este extraordinar și țin să le mulțumesc și de asemenea vreau să fac un apel pentru ca oamenii din Grădiște să nu mai arunce gunoaie în jurul grădiniței."

● ***Pentru o amendă i s-a luat... geaca***

Dl. Lucian Chevereșan din Arad, Micălaca, Bl. 504, a sunat la redacția ziarului nostru pentru a-și exprima nemulțumirea vizavi de modul în care angajații Agenției Detectiv tratează călătorii. „Am fost prins în tramvai fără bilet - vina mea într-adevăr - și mi s-a întocmit un proces-verbal. Problema este că cei care mi-au făcut procesul-verbal mi-au luat geaca și cheile de la apartament. Sunt mai mult decât nemulțumit de acest tratament care mi s-a aplicat și nu cred că ar fi avut voie să mă dezbrace de haine pentru o amendă. Dar la noi totul e posibil..."

Redactor de serviciu
R. M.

Prezentare de modă „Cătălin Botezatu" - la Arad

Duminică, la Arad, va avea loc prima prezentare de modă „Cătălin Botezatu" în orașul nostru. Evenimentul va fi găzduit de Centrul de Modă *„Elitte Club"* (în incinta Atic Artexin, str. Unirii, nr.5-7) și va fi transmis în direct la RCS, de la ora 13,00, în emisiunea Life Magazin.

Prima Agency anunță casting (preselecție) de manechine pentru a intra în echipa lui Cătălin Botezatu. Castingul va acea loc joi și vineri la „Elitte Club", iar condițiile de preselecție sunt următoarele: înălțime peste 1,75 și aspect fizic plăcut.

Informații se pot obține zilnic între orele 10,00-17,00 la telefoanele: 254 862 și 256 862.

S. A.

ANUNȚ

Inspectoratul de Stat Teritorial pentru Persoanele cu Handicap Arad, str. Plevnei nr. 1, solicită persoane fizice și juridice autorizate în vederea executării lucrărilor arhivistice conform Legii 16/1996.

Inspector-șef,
Ec. LUCEA AUREL

Lansare de carte

Astăzi, 14.03.2002, orele 17,00, Editura „Viața arădeană", în colaborare cu Casa de Cultură a Sindicatelor Arad, va organiza lansarea volumelor „Certitudini" de Tia Pădureanu și „Floare de colț" de Rodica Dragoș. Prezintă poetul-preot Ioan Hornea și Sabin Bodea, directorul editurii. Sunt rugați să participe iubitorii de literatură.

CURSUL VALUTAR*

- VALORI ÎNREGISTRATE IERI, 13 MARTIE 2002

Denumirea valutei	BNR	BCR		BRD		Banca Transilvania		Banca Agricolă		Bursa neagră	
		C	V	C	V	C	V	C	V	C	V
Euro	28584	28201	28947	28290	28720	28200	28550	28400	28700	28400	28600
Dolar S.U.A.	32695	32600	32800	32500	32800	32600	32750	32500	32800	32500	32700
Forint	117	111	121	113	119	109	118	111	122	115	118

A fost arestat

TÂLHARUL DE PE STRADA MACULUI...

Ofițerii biroului judiciar din cadrul Poliției Municipiului Arad l-au depistat ieri -noapte pe **Szim Heinrich** (28 ani), din Salonta - Bihor, cel care pe data de 28 ianuarie a.c., a comis o tâlhărie asupra d-nei Popescu Elena, pe strada Macului la nr. 6, în Cartierul Aradul Nou.

Szim Heinrich a legat victima de un scaun după care i-a sustras din casă bunuri în valoare de 25 milioane lei. În urma cercetărilor efectuate s-a stabilit că **Szim Heinrich** a locuit o bună perioadă, în gazdă, pe str. Macului la nr. 3. Când a fost depistat, în urma unei percheziții la un alt domiciliu, s-au descoperit și o parte din bunurile sustrase cu ocazia tâlhăriei. **Szim Heinrich** a mai fost condamnat pentru furt și violare de domiciliu. Și I.P.J. Cluj îl așteaptă pe **Szim**, deoarece și aici a dat câteva spargeri. La audieri, Szim a recunoscut cu greu fapta comisă. Cercetările continuă iar tâlharul riscă acum ani buni de închisoare.

S. GHILEA

Pentru discuții privindu-i pe etnicii germani din România

PREFECTUL ARADULUI ESTE LA BERLIN

Astăzi și mâine se desfășoară, la Berlin, lucrările celei de-a IX-a sesiuni a comisiei mixte interguvernamentale româno - germane, privindu-i pe etnicii germani din România. În calitate de membru al delegației oficiale, în Germania va fi prezent și prefectul Aradului, Dan Ungureanu.

Pompilia Szellner, președintele Cercului Cultural **„Banat - Ja" România**, declară: **„Am purtat, recent, o discuție tip «informare» cu prefectul Aradului, în urma căreia dumnealui a putut să afle care sunt problemele cu care se confruntă etnicii germani - și nu numai - din județul Arad. Am propus, cu această ocazie, o serie de proiecte de interes județean, care nici ele nu se referă strict la etnicii germani, însă au o importanță vitală pentru toți locuitorii municipiului și județului nostru."**

La întâlnirea de la Berlin va fi prezent și Manfred Engelmann, președintele Cercului Cultural **„Banat - Ja" Germania - România.**

EUGENIA BĂRDAȘ

Încă două incendii...

Încă două incendii s-au produs, pe pășunile comunale ale Primăriilor Sebiș și Gurahonț. Din cauza neglijenței cetățenilor, care lasă nesupravegheat focul deschis pentru curățarea terenurilor, au ars 11 hectare de vegetație uscată.

Secția de Pompieri militari Sebiș și Garda de pompieri Gurahonț au intervenit la timp astfel că focul nu s-a extins, neproducându-se pagube semnificative.

Zonele împădurite din apropierea focarelor au fost salvate valoarea lor ridicându-se la peste 300 milioane lei.

N. BODRAN

La Auto Schunn

EXPOZIȚIE DE AUTOBASCULANTE

La Auto Schunn Arad, partener autorizat Mercedes-Benz, a fost organizată o expoziție de autobasculante MB 4140 K. Programul expozițional s-a desfășurat pe o perioadă de trei zile, timp în care marile firme de construcții din Arad și Hunedoara și-au exprimat interesul față de betonierele și basculantele expuse. De asemenea, a mai fost prezentat noul program de finanțare pentru achiziționarea de mașini Mercedes-Benz, conform căruia concernul Daymler Chrysler oferă credite deosebit de avantajoase pe o perioadă de cinci ani, cu dobândă de 7,5 la sută.

A. B.

Cu cinci zile înainte de recensământ

NIMENI NU ȘTIE CU CE BANI VOR FI PLĂTIȚI RECENZORII

Deși mai sunt cinci zile până la începerea recensământului, problema banilor nu este nici pe departe rezolvată. Pentru plata recenzorilor, Consiliul Județean are nevoie de nu mai puțin de nouă miliarde de lei, care, deocamdată, nu se știe de unde vor fi „procurate".

La sfârșitul săptămânii trecute, atât prefectul Dan Ungureanu, cât și președintele CJA, Caius Parpală, i-au cerut lui Octav Cozmâncă, ministrul Administrației Publice, acordarea sumei necesare pentru județul Arad, însă fără rezultat.

„În total, județul nostru are nevoie de 14,69 de miliarde de lei, din care, la rectificarea bugetului CJA, vom aloca orașelor și comunelor cinci miliarde, proveniți din impozitele pe care noi le colectăm. Dar nici aceștia nu sunt bani „cash", ci urmează să-i adunăm trimestrial. Mai așteptăm un răspuns de la Cozmâncă și la solicitarea d-nei Grec Florica, directorul Direcției de Statistică, care a înaintat un memoriu exact pe această temă. Cert este că, deși recensământul este o acțiune guvernamentală, Guvenul nu o plătește. Or, dacă au vrut recensământ, n-au decât să ne pună la dispoziție și banii necesari pentru ducerea lui la bun sfârșit." a declarat vicepreședintele CJA, Gheorghe Falcă.

S. AMBRUȘ

INFRACȚIUNI!

Polițiștii l-au introdus în arest pe **Bârsan Moise** (41 ani) din Chier, autorul furturilor comise la casele de vacanță aparținând lui **Bătrâna Ștefan, Bodea Simona**, din Bocsig și **Dominte Vasile**, din Ineu. Casele de vacanță erau situate pe Dealul Viilor, iar Bârsan a furat din acestea bunuri electronice și de uz casnic. Toate bunurile furate au fost găsite de către polițiști la domiciliul său. ● În arest a juns și **Giurgiu Cristian Florin** (28 ani), din Sântana, care s-a dovedit că mai are de executat 3 ani închisoare pentru săvârșirea infracțiunii de furt. ● Un mandat de executare a închisorii pe trei ani are și **Susan Ioan** (48 ani), din Arad, care a săvârșit infracțiunea de furt. ● Li s-a întocmit dosar penal și sunt cercetați în stare de libertate **Malcovici Daniel** (23 ani), și **Fușteac Corina** (25 ani) ambii din Șeitin, care în luna februarie a.c. au furat două uși din lemn de la Pop Ana, din Șeitin. Prejudiciul a fost recuperat însă Malcovici D. și Pușteac C. riscă pedeapsa cu închisoare. ● A fost introdus în arest **Kosma Valentin Dacian** (26 ani) din Arad, condamnat la 3,6 ani închisoare pentru săvârșirea infracțiunii de furt. ● **Lingurar Julieta** (31 ani), din Făurești, jud. Maramureș, a sustras din locuința lui **Lingurar Ilie**, din Arad, bunuri în valoare de 20 milioane lei. **Lingurar Julieta** a fost introdusă în arestul poliției.

FIRMELE DIN ZONA LIBERĂ ȘI-AR PUTEA PIERDE FACILITĂȚILE

Proiectul de lege privind Finanțele publice a fost înaintat recent Biroului Camerei Deputaților. Aici se regăsește și un articol care prevede anularea unor facilități acordate până acum firmelor din Zonele Libere. Printre facilitățile care se vor șterge se numără și scutirea de la impozitul pe profit. Această prevedere afectează șase județe în care ființează zone libere, inclusiv Aradul.

Nemulțumiți de acest proiect, reprezentanții firmelor din Zona Liberă Curtici au apelat la sprijinul și înțelegerea Consiliului Județean Arad. Astfel, în Comisia Operativ Consultativă de marți, vicepreședintele CJA, Gheorghe Falcă, i-a propus prefectului, Vasile Ungureanu, să invite la discuții reprezentanții Zonelor Libere din țară, cu scopul de a întocmi un memoriu prin care să se solicite păstrarea vechilor reglementări în domeniul fiscalității.

„Aradul are două zone libere și dacă această măsură va fi adoptată, vom fi foarte afectați din punct de vedere economic. Firmele care au investit până acum vor fi nevoite să-și stopeze dezvoltarea, iar altele nu se vor mai arăta deloc interesate de oferta noastră. De asemenea, o astfel de măsură va lăsa o impresie proastă occidentalior, pentru că ne permitem atât de ușor să ne jucăm cu legile, mai ales în domeniul fiscalității. Dacă vom avea parte și de sprijin politic, împreună cu celelalte cinci județe, vom reuși să menținem facilitățile." este de părere vicele Falcă.

S. AMBRUȘ

15 MARTIE 2002 - TERMEN SCADENT

Primăria Municipiului Arad, prin Direcția Fiscală, aduce la cunoștința contribuabililor că 15 martie 2002 este termenul scadent:

- pentru plata taxelor și impozitelor locale (impozit clădiri, impozit teren, taxa auto, taxa specială de salubrizare) aferente trimestrului I, anul 2002;
- pentru depunerea declarației (cuprinzând suprafața incintei și zilele în care se desfășoară spectacolele) și plata impozitului pe spectacole de către agenții economici care organizează activități artistice și distractive de videotecă și discotecă.

Declarațiile se depun până la data de 15 inclusiv, pentru luna următoare, iar impozitul se plătește lunar, până cel târziu la data de 15 inclusiv a lunii următoare celei în care se realizează venitul. Impozitul pe spectacole se stabilește în funcție de suprafața incintei în care se desfășoară spectacolul astfel: pentru activitățile artistice și distractive de videotecă 500 lei/mp/zi; pentru activitățile artistice și distractive de discotecă, 1000 lei/mp/zi.

G. K.

PE ȘOSELE...

Pe raza municipiului, *Crenguș Șerban Octavian* (29 ani), din București, în timp ce conducea pe Calea Radnei autoturismul înmatriculat cu numărul B 26807, nu a acordat prioritate la trecerea pentru pietoni și l-a surprins și accidentat ușor pe *Duncan Nicolae* (28 ani), din Sâmbăteni. ● Este cercetat în stare de libertate *Rad Ivan - Laurențiu* (17 ani), din Arad, care a condus pe drumurile publice un autovehicul, fără a poseda permis de conducere.

Noul Polo
în drive test!

Cele mai economice motorizări!
Cele mai bune prețuri!
Cea mai bună ofertă!

Vă așteptăm la DRIVE-TEST!

quark motors
Arad Bv. Revoluției nr. 85 tel.: 21.49.79

CONFLICT DIPLOMATIC

* atașatul militar al României la Chișinău a fost declarat persona non grata

Ambasadorul României la Chișinău, Adrian Bălănescu, a fost chemat, ieri, la MAE din Republica Moldova unde i s-a adus la cunoștință că atașatul militar al României, Ion Ungureanu, a fost declarat persona non grata, a declarat, la Palatul Victoria, ministrul de Externe Mircea Geoană.

Autoritățile de la Chișinău i-au înmînat ambasadorului român o notă verbală prin care autoritățile române sunt înștiințate că atașatul militar a fost declarat persona non grata pe teritoriul Republicii Moldova și trebuie să părăsească această țară în zece zile.

În urma acestei decizii, Mircea Geoană l-a chemat la sediul Ministerului Afacerilor Externe pe ambasadorul Republicii Moldova la București, Emil Ciobu, căruia i-a înmînat o notă verbală prin care autoritățile de la Chișinău sunt anunțate oficial că Iacob Popovici, ministru-consilier la ambasada Republicii Moldova din București, a fost declarat persona non grata.

"Considerăm că decizia gravă a autorităților de la Chișinău reprezintă un act inamical, nejustificat și contraproductiv pentru relațiile României cu Republica Moldova", a declarat ministrul de Externe.

La Șeitin CINEMATOGRAFUL SE VA TRANSFORMA ÎN FABRICĂ

Fostul cinematograf din comuna Șeitin, dezafectat în urmă cu câțiva ani, se va transforma, în decurs de o lună, într-o mică fabricuță. Spațiul, intrat în urma revendicărilor în posesia Cultului Nazaritean, a fost vândut societății **Vetral S.R.L.**, în schimbul sumei de 20.000 de mărci germane. Momentan, aici se muncește din greu la renovarea clădirii, pentru a fi dată în folosință în cel mai scurt timp.

Societatea va confecționa diferite piese pentru industria petrolieră, destinate pieței din Elveția și Austria.

La finalizarea investiției, aici își vor găsi un loc de muncă 22 de femei din localitate, care au și început deja perioada de instruire.

„Ne bucurăm că investitorii au ales comuna noastră, care avea mare nevoie de o asemenea fabrică, în primul rând prin prisma locurilor de muncă înființate." a afirmat primarul Șeitinului, Remus Păcurar.

S. AMBRUȘ

FOTO: ȘT. MATYAȘ

ASEARĂ, ÎN LIGA CAMPIONILOR

Grupa A

* Manchester United - Bayern München 0-0.

* F.C. Nantes - Boavista Porto 1-1 (1-0). **Au înscris**: Moldovan (min. 43) respectiv Martelinho (min. 78).

În clasament: 1. Manchester 9p (+7); 2. Bayern 9p (+2); 3. Boavista 5p; 4. Nantes 2p.

Grupa B

* AS Roma - Galatasaray Istanbul 1-1 (0-1). **Au marcat**: Cafu (min. 52) respectiv Karan (min. 44).

* F.C. Barcelona - F.C. Liverpool 0-0.

În clasament: 1. Roma 7p; 2. Barcelona 6p; 3. Galatasaray 5p; 4. Liverpool 4p.

CE DEVINE JOACA CU ZGOMOTE, CU SUNETE...

Ambasada Franței în România, prin Centrul Cultural Francez din Timișoara, patronează un turneu de trei zile al artiștilor belgieni **Christian Becart** și **Eloi Baudiment** prin orașe din vestul țării. Astfel, ei au fost prezenți alaltăieri, la Deva, ieri, la Arad și astăzi vor evolua la Timișoara.

În orașul nostru, artiștii belgieni au fost însoțiți de domnul **Jean-Paul Chouard**, atașat cultural la Centrul Cultural Francez timișorean și au fost invitați la școlile nr. 12, 22 și Colegiul Moise Nicoară. Cei doi artiști se slujesc cu lejeritate de muzică; Christian e chitarist iar Eloi cântă la fligorn și se găsesc în largul lor pe o scenă.

Programul se adresa elevilor din clasele primare, chiar și unora mai mici, articulând diverse crochiuri și jocuri muzicale, pornind de la zgomotele naturale la sunetele muzicale. Aceste demonstrații au antrenat elevi, dar și profesori, în tot felul de exerciții cu instrumente de percuție - tamburină, clopoței, trianglu, cineli, tobă; forme muzicale - cea de rondo, de exemplu. Totul derulat cu ajutorul materialului lexical al limbii franceze.

DANA TODOR
FOTO: ONORIU FELEA

DAN VOICULESCU ACUZĂ...

Președintele PUR Dan Voiculescu l-a acuzat, ieri, la o conferință de presă, pe liderul UDMR Verestoy Attila că este președintele unei firme care are ca obiect tranzacționarea tichetelor de masă. "Este incredibil că există, în anul 2002, o societate comercială care să se ocupe cu vinderea și cumpărarea tichetelor de masă. Guvernul oferă tichete de masă, și apare o firmă care vinde și cumpără tichete de masă", a spus Voiculescu.

El a precizat că Verestoy Attila deține 49% în acțiunile acestei firme - "Hungastro SA", care functionează în zona Harghita și Covasna și care, potrivit documentelor oficiale, are ca activitate principală operațiunea de emitere și gestionare a biletelor de valoare, a tichetelor de masă.

Dan Voiculescu a mai spus că solicită UDMR să respecte minoritatea română din zona Harghita, Covasna și Mureș, arătînd că "lipsa de respect poate să ducă, în final, la probleme mai grave". "Vrem respect pentru că oferim respect", a afirmat Voiculescu.

MODIFICĂRI ÎN CIRCULAȚIA TRENURILOR

Începând cu data de 14.03.2002 trenurile de persoane pe secțiile Arad-Brad și Ineu-Cermei vor circula după următorul orar modificat:

Nr. Tren	Relația de circulație	Plecare ora	Sosire ora
3120	Brad-Arad	01,23	06,28
3121	Arad-Brad	04,57	09,57
3122	Brad-Arad	03,38	08,19
3123	Arad-Brad	08,00	13,02
3125 1)	Arad-Brad	14,24	19,07
3126	Brad-Arad	14,04	18,58
3127	Arad-Brad	15,54	21,10
3128 2)	Brad-Arad	16,25	21,25
3129	Arad-Brad	20,05	01,19
3130	Brad-Arad	08,30	13,24
3131	Arad-Brad	01,48	06,53
3132	Brad-Arad	19,39	00,09
M.3711	Ineu-Cermei	05,50	06,10
M. 3712	Cermei-Ineu	0,4-15	04,35
M. 3713	Ineu-Cermei	09,48	10,08
M. 3714	Cermei-Ineu	06,15	06,35
M. 3715	Ineu-Cermei	12,00	12,20
M. 3716	Cermei-Ineu	11,30	11,50
M. 3717 3)	Ineu-Cermei	16,25	16,45
M. 3718 4)	Cermei-Ineu	15,35	15,55
M. 3719	Ineu-Cermei	17,45	18,05
M. 3720	Cermei-Ineu	16,50	17,10
M. 3721	Ineu-Cermei	22,00	22,20
M. 3722	Cermei-Ineu	19,10	19,30

1) Nu circulă sâmbăta

2) Nu circulă sâmbăta pe distanța Brad-Ineu

3) Nu circulă sâmbăta

4) Nu circulă sâmbăta

Datorită unor lucrări la linie, între stațiile Topleț - Valea Cernei, în perioada 20.03-22.03.2002, tr. 9552 (Caransebeș pl. 07,27; Orșova sos. 10,06) și tr. 9553 (Orșova pl. 13,10; Timișoara N. sos. 18,29), se vor limita la st. Mehadia Nouă, fiind anulate pe distanța Mehadia Nouă - Orșova.

JOI, 14 MARTIE 2002

TVR 1

7,00 Jurnalul de dimineață
7,30 Strict necesar
8,20 Careul de aur - rel.
9,00 Teatrul Național de Televiziune prezintă: **Detectiv fără voie** - rel.
10,00 Cu ochii'n patru - rel.
11,00 TVR Iași
13,00 Muzica e viața mea (II)
14,00 Jurnalul de prânz
14,30 Moștenirea „Emanoil Gojdu" - rel.
15,15 Eveniment
16,00 Conviețuiri
16,30 Panorama
17,00 Vino să vezi!
17,45 Pasiuni - s.
18,30 Corect
18,35 Careul de aur
19,15 Avanpremieră. Știri. Sport
19,35 Glume, boacăne, aventuri
20,00 Jurnal. Meteo. Sport
20,45 Curat Caragiale! Parol!
20,50 Dublă expunere - ultima parte
22,35 Reflecții rutiere
22,50 Euroatlantica
23,50 Jurnalul de noapte
0,05 Profesioniștii
1,00 Vino să vezi! - rel.
1,50 Jurnal. Meteo. Sport - rel.

TVR 2

7,00 În mijlocul furtunii - s. rel.
7,50 Diminețile unui bărbat cuminte
8,50 Fete vesele - s.
9,15 Desene animate - rel.
10,10 Zona crepusculară - s. rel.
10,35 Tată, am încurcat-o! - s.
11,00 Răscruci - rel.
11,30 Expediție în necunoscut - rel.
12,00 Paradisul de lângă noi - rel.
12,30 Sport Plus - rel.
13,30 Știri
13,35 Mit și istorie - rel.
14,00 Desene animate
15,15 Toți, împreună
16,00 Tribuna partidelor parlamentare
16,30 Transilvania insolit
17,30 Afaceri la cheie
17,55 Știri
18,00 Știri regionale
18,30 Economia încotro?
19,00 Lege pentru toți
19,30 Banatica
19,50 Iubiri de milioane
20,00 Mistere în medicină
20,55 Gata cu fumurile!
21,00 Zona crepusculară - s.
21,30 Telejurnal
22,00 Timpul trecut

PRO TV

7,00 Teo - rel.
8,00 Știrile Pro TV - Ziarul dimineții tale
9,00 Tânăr și neliniștit - s. rel.
10,05 .Ro - rel.
10,10 X și Zero - rel.
10,15 Profeții despre trecut - rel.
11,15 Fotbal: Rezumat UEFA - rel.
12,00 Total Recall - s.
13,00 Jocul puterii - s.
14,00 Răzbunătorul - rel.
16,10 Tânăr și neliniștit - s.
17,00 Știrile PRO TV
17,35 Vremea
17,40 Pro Tv te ascultă ce vezi
17,45 Teo
19,00 Știrile PRO TV
19,50 Sport
19,55 Vremea
20,00 BD în alertă - comedie, România, 1970
22,00 Știrile Protv
22,30 Familia Bundy - s.
22,55 .Ro
23,00 Provest
0,00 Știrile Pro TV
0,15 X și Zero
0,30 Zero - rel.
1,00 Afaceri necurate - dramă, SUA, 1993
3,30 Fotbal: Meci din Divizia Națională - rel.

TV ACASĂ

7,00 Știrile de Acasă - rel.
7,30 Din viață - rel.
8,00 Amor de cățel - rel.
9,00 Prima dragoste - rel.
10,15 Vei fi a mea Paloma - s. rel.
11,05 De 3 x femeie - rel.
12,15 Dragoste și putere - s. rel.
12,45 Salome - s. rel.
13,40 Micuțele doamne - s.
15,00 Războiul pasiunilor - s.
15,50 Căsuța poveștilor
16,00 Fiorella - s.
17,30 Amor de cățel - s.
18,30 Știrile de Acasă
19,00 Prima dragoste - s.
20,00 Vei fi a mea, Paloma! - s.
20,50 De 3 x femeie
22,00 Salomé - s.
22,55 Dragoste și putere - s.
23,25 Știrile de Acasă - rel.
0,00 Sânge din sângele meu - s.
0,40 Războiul pasiunilor - s. rel.
1,30 De 3 x femeie - rel.
2,40 Muzica de acasă, muzica nopții

HBO

8,00 Dr. Moarte - doc.
9,35 Una din două - acțiune, Franța, 1999
11,25 Prostănacii - comedie, SUA, 1998
12,50 Dușmanul dușmanului meu - acțiune, SUA, 1999
14,30 The Players Club - dramă, SUA, 1998
16,10 Iubirea nu-i bună de nimic - comedie, SUA, 1999
17,50 Regula jocului - acțiune, SUA, 2000
20,00 Psycho - suspans, SUa, 1998
21,45 Îndrăgostiți ca la 16 ani - comedie romantică, SUA, 2000
23,20 Torrente - comedie, Spania, 1998
1,00 Colindul morții - thriller, SUA, 1999

PRIMA TV

7,00 Desene animate
7,30 Eddie McDowd - rel.
8,00 Zid
12,00 Cronica cârcotașilor - rel.
12,55 Clip Art
13,00 Exploziv - rel.
13,30 Obiectiv - rel.
14,30 Desene animate: Rambo
15,00 Eddie McDowd - rel.
15,30 Luna sălbatică - s.
16,29 Haz la minut
16,30 Nemuritorul - rel.
17,30 M.A.S.H. - s.
18,00 Focus
19,00 Focus special
19,15 Camera de râs
19,59 Haz la minut
20,00 Reuniunea de clasă
22,00 În fața presei
23,00 Focus Plus
23,29 Haz la minut
23,30 M.A.S.H. - s. rel.
0,00 Nemuritorul - rel.
0,55 Clip Art - rel.
1,00 Camera de râs - rel.

TELE 7 ABC

7,35 Știri
7,50 Videoclipuri
10,00 Tentații - rel.
11,00 Documentar - rel.
12,00 Apel: Crima - rel.
13,00 Videoclipuri
14,00 Calina roșie - rel.
17,00 Jurnal european - doc.
17,30 Apel: Crima - s.
19,00 Germania azi - doc.
19,30 Concert
20,00 Buletin de București - comedie, România, 1982
22,30 Concert
23,30 Știri
23,45 Videoclipuri

ANTENA 1 – TV ARAD

6,00 Emisiune în limba germană - rel.
6,30 Știri TVA - rel.
7,00 Marius Tucă Show - rel.
8,00 Observator
8,50 Sport
9,00 Ispita - s. rel.
10,30 Îmbrățișări pătimașe - s.
11,15 Totul pentru putere - f. rel.
13,00 Știrile amiezii
13,15 MacGuyver - s.
14,00 Gong Show - rel.
16,00 Pactul de stabilitate
16,30 Publicitate, promo
16,45 Știri TVA
17,15 Ispita - s.
19,00 Observator
19,50 Sport
19,58 Meteo
20,00 Vecinii
21,30 Brigada Mobilă
21,57 Publicitate, Promo
22,00 Observator
22,15 Știri TVA
22,30 Sport
22,35 Marius Tucă Show
23,30 Palookaville - acțiune/comedie, SUA, 1996
1,30 Observator - rel.
2,30 Martha, Ruth și Eddie - dramă, SUA, 1988
4,00 Amazon - s.
4,45 Brigada mobilă - rel.
5,15 MacGuyver - s. rel.

TV RCS

8,30 Cafeaua de dimineață
9,30 Desene animate
10,00 Videoclipuri
10,15 Trei destine - s.
11,00 Știri RCS - rel.
11,45 O oră cu Dani Dascălu
12,45 Videoclipuri
13,00 Câini și pisici - doc.
13,30 Radical Power - doc.
14,00 Știri RCS - rel.
14,35 Hit squad - s.
15,00 Trei destine - s.
15,45 Videoclipuri
16,00 Emisiune în limba maghiară
17,00 Deșertul vorbește - s. doc.
17,30 Ecoul străzii
18,00 Frumusețe și stil - rel.
18,15 Știri RCS
19,00 Joia populară
20,00 Adrenalina
21,00 Provocările tehnologiei - doc.
21,30 Tradiții și folclor
22,00 Știri RCS 2
22,35 Subsolul - film
24,00 Erotica

Redacția Adevărul nu își asumă răspunderea pentru modificările ulterioare intervenite în programele Radio - TV

CONFERINȚA JUDEȚEANĂ DE FUZIUNE A PDSR CU PSDR VA FI CONDUSĂ DE COZMIN GUȘĂ

„La Arad vor fi alegeri normale. Încercăm să aducem un suflu nou în organizație și, în acest sens, alături de noi vor fi și membri din fostul ApR, din PNR și PFD. Vom stabili un set de reguli care va trebui respectat de către toată lumea. Cei care au greșit, să fie conștienți de greșelile lor și să nu mai încerce să revină în greșeală. Aradul trebuie să construiască o organizație viabilă cu o conducere care să gireze orice acțiune și să conducă efectiv. Respectarea statutului nu se discută și n-aș sfătui pe cineva să se abată de la statut".

Este declarația d-lui **Cozmin Gușă** ca avanpremieră la Conferința Județeană de fuziune a PDSR cu PSDR care va avea loc mâine la orele 10,00 la Casa de Cultură a Sindicatelor (sala mare).

Referitor la zvonurile care bântuie prin oraș în legătură cu viitorul staff al PSD Arad, d-l Cozmin Gușă ne-a șoptit să lăsăm conferința județeană să infirme sau că confirme acele zvonuri.

I. IERCAN

Vicepreședintele PNȚCD, Radu Sârbu va fi prezent mâine la Arad

Radu Sârbu, fostul ministru al privatizării în guvernarea țărănistă dintre 1996-2000 va fi prezent vineri, 15 martie, în Arad. Fostul demnitar sosește în orașul nostru de la Timișoara unde azi, a avut întrunire cu conducerea filialei județene Timiș a PNȚCD. Vizita vicepreședintelui se integrează în programul „Noua Politică" ce se va derula în următorii doi ani în Arad în seria de dezbateri „Eroare și Adevăr 1996-2000".

Radu Sârbu va participa la o masă rotundă cu reprezentanții mass-media și ai societății civile, întâlnire ce va avea loc începând cu ora 11,00 la sediul PNȚCD Arad. Referitor la acest eveniment, președintele filialei locale Claudiu Cristea ne-a declarat că **„Această dezbatere are rolul de a clarifica aspecte legate de guvernarea noastră, de a ne ajuta pe noi (PNȚCD) și nu în ultimul rând societatea civilă, de a evalua corect perioada de guvernare '96-2000."**

Președintele filialei a mai subliniat că **„fiind un partid în pragul reconstrucției și relansării, nu se poate pleca mai departe la drum fără a analiza ceea ce s-a făcut bine sau rău."**

IRINEL CIOCIOC

AUDIENȚE LA PNȚCD

Astăzi, începând cu ora 17,00, la sediul PNȚCD Arad din str. Revoluției 81, va fi prezent Ovidiu Marian vicepreședinte PNȚCD și consilier municipal și Vasile Ciobăncan președinte de onoare PNȚCD și consilier municipal, pentru a răspunde întrebărilor arădenilor.

Audiențele fac parte din programul de consultare săptămânal, în fiecare joi, inițiat de filiala locală PNȚCD. Sunt așteptați toți cei care doresc să semnaleze diferite probleme ale orașului nostru.

I. C.

CADRELE MILITARE ÎN REZERVĂ ȘI IMPLICAREA LOR POLITICĂ

În orașul Lipova trăiește o categorie de cetățeni: cadrele militare în rezervă. Poate că nici în Arad nu sunt atâția pensionari militari ca în Lipova. Fenomenul este cauzat de faptul că în al doilea oraș al județului au funcționat două unități militare cu specific aparte: Școala de ofițeri de rezervă de la Radna și Centrul de pregătire a mecanicilor conducători de T.A.B. și tanc din Lipova. În aceste unități au lucrat timp de ani de zile ofițeri, maiștri militari și subofițeri specialiști în domeniile lor, mulți cu studii superioare militare și civile, cu diferite cursuri psihopedagogice și academice.

După restructurarea acestor unități, valorosul corp de cadre a rămas fără obiectul muncii, deoarece bruma de soldați rămași pentru gardă nu mai făcea pregătire de nivel superior. Cadrele militare tinere au plecat spre alte zări, însă cei trecuți de vârsta tinereții au rămas în localitate. Cei mai mulți s-au pensionat după 1998, când Ordonanța 7 le-a adus unele avantaje materiale.

Un analist politic s-ar aștepta ca în Lipova viața politică să fie efervescentă, dat fiind faptul că pensionarii militari sunt bine dotați intelectual, au o cultură generală și politică ridicată, au un simț patriotic dezvoltat și mai ales au mult timp liber. Însă nu este așa. În partidele politice lipovane militarii nu și-au găsit locul pe care calitățile lor l-ar fi reclamat.

Am în față listele depuse de partide la Primăria Lipova pentru alegerile locale din iunie 2000: la PDSR nici un militar, tot așa la PUR, PPDR, UDMR, PS, ApR, ANCD, UFD, FDGR, CDR, FER. Câte unul stingher sau doi apar spre coada listelor la PNL, PNCD, PD, PUNR, PNR, PPR și PSDR.

Singurul partid care a încorporat mai mulți rezerviști militari a fost PRM, care a găsit în col.(r) Popina Viorel o personalitate puternică, bine conturată, cu priză la lipovani. A fost ales consilier local și era cât pe ce să intre în turul doi al alegerilor pentru primar. Alături de el a mai adus în trupa lui Vadim vreo 6-7 rezerviști, mai mult pentru decor, deoarece aceștia nu s-au evidențiat în nici un fel, nici în campania electorală, nici ulterior. Mai mult, după luptele intestine din cadrul PRM Arad, dl. Popina a trecut la PUR, fiind urmat și de foștii camarazi de arme și partid.

Probabil că cititorul se întreabă de ce nu-și constituie cadrele militare în rezervă un partid propriu sau de ce nu se implică mai activ în viața social-politică a localității.

Este un mister pe care doar un studiu sociologic l-ar putea explica. Poate că anii de subordonare au erodat inițiativa individuală (care nu se manifestă aproape deloc nici în domeniul economic), poate că sfiala specifică omului școlit îi ține departe de mlaștina politicii, poate că neîncrederea în vorbele fără acoperire faptică ale politicienilor îi face reticenți pe acești oameni ai concretului, sau poate consideră că trecutul lor comunist, pe care nici unul nu și-l renegă, nu le-ar mai da dreptul moral de a reveni pe scena politică.

Aceasta este situația politică a rezerviștilor militari din Lipova. Deși cu un potențial ridicat, acest corp disciplinat și încă tânăr așteaptă ocazia să-și servească patria și altfel decât cu arma în mână.

DORIN OCNERIU

Pentru a-l instala pe Gheorghe Feieș

UN INSTRUCTOR DE LA CENTRU A VENIT LA PRM ARAD

Ieri, la sediul PRM Arad s-au reunit președinții organizațiilor de cartier pentru a-i da raportul lui Gheorghe Grigore, instructor în departamentul organizatoric central, venit la Arad pentru a verifica „ zestrea" cu care proaspătul interimar Gheorghe Feieș își începe mandatul. Domnul instructor va monitoriza toate organizațiile orășenești și comunale ale PRM-ului. Astfel, în zilele următoare vor fi verificate filialele din Pâncota, Șiria, Chișineu Criș, Cermei, Beliu, Craiva etc.

„Nu am venit să tăiem capete"

Întrebat de ce era necesar un asemenea control chiar în ziua instalării președintelui interimar, Gheorghe Grigore ne-a declarat:„ **Am venit pentru a îndruma și sprijini activitatea organizației. Nu am venit să tăiem capete"**. În ceea ce privește data alegerilor, domnia sa a precizat că Biroul Executiv județean va stabili când se va desfășura conferința județeană, nespecificând dacă este un termen limită pentru aceasta (așa după cum am mai scris, termenul limită este de șase luni de la numirea președintelui interimar).

În altă ordine de idei, Gheorghe Bozgan, fostul președinte interimar, ne-a declarat că rămâne în continuare membru al PRM și al Biroului Executiv chiar dacă a fost schimbat cu Gheorghe Feieș.

Onaca ar putea să prefere Clujul

Deși era anunțată posibila sosire în Arad,la sfârșitul acestei săptămâni, a senatorului Dorel Constantin Onaca, vicepreședinte la nivel național al PRM, s-ar putea ca acesta să fie prezent la Cluj-Napoca pentru a fi alături de Gheorghe Funar care sărbătorește 10 ani de la alegerea sa în funcția de primar al acestei localități (o „fericită" coincidență face ca evenimentul să se desfășoare tocmai de ziua Ungariei).

DANIEL ALBU

De 15 martie, la Arad

COROANE ȘI SPECTACOL

Cu ocazia zilei de 15 martie, UDMR Arad va desfășura câteva manifestări destul de „discrete". De la conducerea centrală a UDMR-ului nu vor fi invitați, după cum nici din Ungaria nu a fost invitat nimeni. Va sosi, în schimb, consulul maghiar de la Consulatul din Cluj-Napoca, **Sipos Illona**. Pe scurt, manifestătile se limitează la depunerea de coroane la obeliscul din Subcetate (ora 16,30) și la grupul statuar din curtea Minoriților (ora 18,00), după care va urma un spectacol la sala Minoriților. La obelisc, deputatul UDMR, Tokay György, va rosti o cuvântare, iar la Minoriți va vorbi viceprimarul Levente Bognar.

Informațiile ne-au fost furnizate de către președintele UDMR Arad, Kirally Andras.

T. S.

Deputatul Dan Ionescu are un nou șef de birou parlamentar: Bazil Mureșan

Deși biroul parlamentar al deputatului Dan Ionescu nu este încă finisat, șeful de cabinet a fost deja numit în persoana lui Bazil Mureșan, manager la o firmă de publicitate. Proaspătul șef de cabinet ne-a declarat: **„deși gura lumii l-a acuzat pe d-l deputat că nu prea vine pe la Arad, domnia-sa a fost prezent în municipiu de mai multe ori, încercând să se racordeze la problemele cu care se confruntă arădenii. Pot să amintesc repetatele întâlniri pe care d-l deputat le-a avut cu d-l Domșa, directorul Casei de Asigurări de Sănătate, cu care a discutat despre situația spitalelor. În acest sens, d-l deputat îi asigură pe arădeni că va face tot posibilul pentru atragerea de fonduri în scopul dotării spitalelor cu aparatură modernă. Peste foarte puţin timp, biroul d-lui deputat va fi funcțional și sesizările arădenilor vor fi preluate și analizate cu maximă operativitate."**

S. TODOCA

PSM organizează Forumul „Forța Socialistă"

Președintele PSM Arad, Mihai Lelik și vicepreședinții Teodor Gabor și Mircea Lucaci au participat la alegerile de la PSM Chișineu-Criș, la care a fost ales președinte Mihai Suciu. • Fostul primar al comunei Grăniceri, Ticoș Ioan a fost însărcinat cu constituirea unei organizații. • Directorul zonal Gheorghe Flueraș, vicepreședinte, monitorizează acțiunea de înființare a organizațiilor de la Sintea Mare, Șepreuș, Macea și Curtici. • Până la sfârșitul acestui an, spune Lelik, PSM va avea organizații în toate localitățile județului. • Conferința Municipală va avea loc în a doua jumătate a lunii aprilie sau la începutul lunii mai. • Biroul organizației județene va fi alcătuit doar din membri cu domiciliul în Arad, pentru eficientizarea activității.• Plenara Comitetului Național, programată pe 30 martie s-a amânat, probabil până după desfășurarea alegerilor anticipate din Capitală. • Pe 23-24 martie, la Vidraru, se va desfășura Forumul „Forța Socialistă", la care vor participa PSM (ca organizator), PSR, PMR, PSRN și PSMR. Discuțiile se vor axa pe teme doctrinare. • În această lună apare ziarul PSM-ului. Nu s-a stabilit încă titulatura. • Mihai Lelik va reorganiza OTPSM.

T .S.

CEVA DE SPERIAT!

(Urmare din pagina 1)

Întreprinderile nerentabile ţinute în viaţă nu plătesc, că n-au de unde. Produc însă pierderi, datorii. Altele care au profit nu plătesc, că au spate politic. Își reeșalonează datoriile. Soluția se află tot în ograda guvernului. Reducerea ineficienţei economice (lichidarea ori privatizarea întrerinderilor cu pierderi) și lichidarea corupţiei. Că „spate" politic nu se asigură pe degeaba. La un nivel de impozitare similar cu al statelor vecine, în bugetul nostru intră cu 7-8% din PIB mai puţin. Adică exact banii ce lipsesc pentru a face investiţii care duc la creștere economică, deci la mai mulţi bani, cât și la constituirea surselor pentru ameliorarea stării de sărăcie a populaţiei. Practic, în acest moment, majoritatea populaţiei se află în stare de faliment. Sigur, românii doresc în continuare salarii mici, dar sigure. De aceea au votat PSD. Dar iată că siguranţa locului de muncă, atâta câtă este, îi costă acum cât nu face. Salariile sunt atât de mici, încât cei mai mulţi nu-și pot plăti nici facturile de întreţinere. Pe de altă parte, nici statul nu dispune de resursele necesare pentru a asigura o reală protecţie socială. Și atunci se face că descoperă soluţii originale. Fie încheie câte o pace socială pe an, fie dă iluzia îndulcirii impactului facturii energetice prin plata în tranșe egale, ori umblă pe la tarifele sociale. În momentul de faţă însă, oricât de mic ar fi tariful la curent, căldură ori gaze, oamenii nu mai au de unde să-l plătească. Iată de ce, paradoxal, criza facturii energetice nu se datorează preţului kilowatt-ului ori gigacaloriei, ci sărăciei. Când Guvernul a semnat acordul cu FMI știa desigur că producătorii de energie din România au costuri mari și că preţul lor nu le acoperă costurile. Știa și că aceștia lucrează cu capacităţi vechi de 30 de ani și au, în consecinţă, pierderi imense. Și atunci.se face că face: datoriile sunt pur și simplu șterse (ori reeșalonate, ceea ce tot credit din bani publici se cheamă) centralele de termoficare Termo-electrica, ale căror costuri de producţie sunt de câteva ori mai mari decât bugetele locale, sunt „externalizate" la primării. Să se descurce cumva. Apoi vine ministrul Industriei și comunică: am restructurat Termoelectrica, am redus costurile și poate nu mai majorărm tariful la energie. În perioada octombrie 2001-martie 2002 acesta a crescut cu 21% în două săptămâni, ar urma să crească cu încă 16%. Mai mult ca să liniștească temerile populaţiei susţine și că cei 20 $ (cu 8 $ peste preţul actual de referinţă) la care va ajunge gigacaloria în 1 iulie, acoperă costurile centralelor termice și deci încercările s-au sfârșit. Or, el știe foarte bine că doar centralele din București produc căldura cu 15-17$. Restul au costuri reale, între 30 și 50 $, ba chiar 120 $. Ceva de speriat! - vorba președintelui Iliescu, când și-a văzut factura.

13 - zi cu ghinion pentru bișnițari

POLIȚIA ARĂDEANĂ A ÎNCEPUT „CURĂȚENIA DE PRIMĂVARĂ“

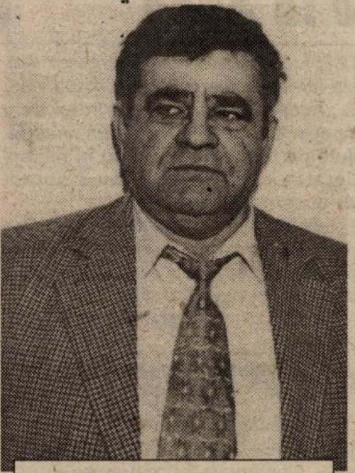

Col. Gheorghe Țica - inițiatorul acțiunii, cel care a băgat spaima în bișnițari

Ieri dimineață, într-o ședință fulger a comenzii Poliției Municipiului Arad, colonelul **Gheorghe Țica,** a hotărât ridicarea tuturor bișnițarilor din municipiu, aducerea lor la Poliție, confiscarea valutei, ce se constată asupra lor, a bijuteriilor și amprentarea celor care zilnic schimbă valută pe străzile urbei noastre. **„În urma unui bilanț al Ministerului de Interne, am trecut la acțiuni de asanare a municipiului Arad, de a identifica cerșetorii, bișnițarii și activități pentru prevenirea faptelor prin violență. Sigur că acțiunile de acest gen vor continua iar așa după cum am văzut astăzi (ieri, n.n.) rezultatele sunt pe măsură...“**, a spus șeful Poliției Municipiului Arad, col. **Gheorghe Țica.**

De data aceasta comanda Poliției Municipiului Arad a luat o hotărâre cât se poate de înțeleaptă: **„toți cei prezenți în sală să-și închidă telefoanele și să le lase pe masă...“** Asta pentru a nu „transpira“ cele ce urmau să se petreacă. 44 de polițiști s-au îmbarcat în mașinile instituției și împreună cu comanda Poliției Municipiului Arad au pornit pe străzile Aradului pentru a face ... curățenia de primăvară. Volkswagen-urile Poliției au plecat în trombă, în același timp, în mai multe direcții pentru ca bișnițarii să nu se poată anunța reciproc. Astfel că în mai puțin de două ore au fost aduși în sala mare a I.P.J. peste 40 de bișnițari cu buzunarele doldora de valută. S-au urmărit cu precădere ținte ca Corso, Tineretului, Astoria, Parc, Gară, Autogară, UTA, Teatru etc. De peste tot au fost culeși bișnițari, mai puțin de la Parc, unde se pare că au fost, totuși, anunțați de colegii de breaslă.

Odată ajunși în sala mare a I.P.J. Arad, plasatorii de valută căutau din ochi câte o „pilă“ care să-i scoată din impas. Mai toți au invocat motive cum că se aflau întâmplător în zonele „fierbinți“ ale bișnițarilor. Din fericire, majoritatea celor aduși la I.P.J. au fost obligați să pună pe mese tot ce aveau asupra lor. Polițiștii i-au percheziționat pe fiecare în parte (până la chiloți) și au confiscat - pe bază de proces-verbal- valuta și leii păstrați asupra celor ce zilnic schimbă bani (la negru) pe străzile Aradului.

Un episod aparte al raziei l-a constituit apariția într-un Ford Fiesta de culoare roșie a celebrului **Zambilică** (Vasile Groza) cunoscut cu antecedente penale dar care a reușit în foarte multe cazuri să se fofileze pe lângă lege. În mașina lui Zambilică s-au găsit două televizoare pe care acesta le plimba prin oraș. Sigur pe sine, celebrul Zambilică le-a arătat un semn polițiștilor și le-a strigat: **„Vă dau ...“** Până la urmă era să fie invers, pentru că Gheorghe Țica n-a gustat glumele ... zambilei.

Celebrul Zambilică a căzut în brațele polițiștilor...

După ce bișnițarii au scos pe masă toate bunurile avute asupra lor a început partea cea mai grea: numărarea banilor și notarea seriilor la valută **„mai ales că există posibilitatea ca o parte din valută să fie falsă...“**, spunea col. **Gh. Țica.** Printre bișnițari s-a nimerit și o femeie care a fost luată de valul „îmbarcărilor“ în dubele polițiștilor. După ce au fost percheziționați și li s-a confiscat valuta, toți au fost duși la fotografiat și amprentat. **„Le vom confisca valuta și leii ce se găsesc asupra lor iar toți bișnițarii aduși la sediul Poliției vor fi amendați în baza Legii 12 pentru activități neautorizate, urmând ca în cazul în care aceștia vor mai fi prinși să le întocmim dosar penal pentru exercitarea unei meserii fără autorizație și să fie trimiși în judecată“**, ne spunea col. **Gheorghe Țica.**

Valuta, leii și bijuteriile rămân...

După aproape cinci ore de la declanșarea acțiunii s-au aplicat 28 amenzi în valoare totală de 5 milioane lei. Au fost ridicate în vederea confiscării 120 milioane lei, 2.110 dolari americani, 2.750 Euro și 18.000 forinți. O captură de răsunet dacă ținem cont că au fost zeci de astfel de acțiuni în care nu s-a confiscat un leu. Acțiunea continuă...

SORIN GHILEA
FOTO: AL. MARIANUȚ

Primim din partea SC ARTERM

În legătură cu sesizările și discuțiile din ultima vreme privind cheltuielile cu căldura, Comitetul de Direcție al SC Arterm S.A. ține să precizeze următoarele:

„Temperatura medie interioară realizată în locuințe în luna decembrie 2001 a fost de 18-19 la o temperatură medie exterioară de -4.2 C, iar în luna ianuarie 2002 a fost de 20-21 C la o temperatură medie exterioară de -0.9 C.

Din datele de mai sus rezultă: 1. energia termică pentru încălzire în luna decembrie 2001 a fost distribuită în procent de 63.65% față de necesarul calculat cât și față de diagrama de reglaj, **datorită parametrilor reduși ai agentului termic primar livrat de CET Arad.** Ca de exemplu, pentru perioada 8-19 decembrie 2001 la o temperatură medie exterioară de -6.6 C agentul termic primar trebuia să fie de 111 C pe tur și agentul termic secundar de 78 C pe tur, pe când în realitate temperatura agentului termic primar pe tur a fost de 102 C, iar a agentului termic secundar a fost de 56.33 C. Pentru perioada 21-25 decembrie 2001 la o temperatură medie exterioară de -7.24 C agentul termic primar trebuia să fie de 113 C pe tur și agentul termic secundar de 79 C pe tur, pe când în realitate temperatura agentului primar a fost de 105.2 C pe tur, iar a agentului termic secundar de 59 C pe tur. Pe perioada 01-07 ianuarie 2002 la o temperatură medie exterioară de -6.07 C temperatura agentului primar trebuia să fie de 110 C pe tur, iar a agentului secundar de 75 C pe tur, pe când în realitate temperatura agentului primar a fost de 106.1 C pe tur, iar cea a agentului secundar era de 61 C pe tur. 2. În luna ianuarie 2002 consumatorii contorizați au folosit energie termică pentru încălzire mai puțin cantitativ față de luna decembrie 2001, surplusul de debit de agent termic secundar a fost distribuit celorlalți consumatori din sistem, astfel consumul facturat acestora în luna ianuarie 2002 a fost apropiat de consumul lunii decembrie 2001. Menționăm că sistemul secundar de încălzire funcționează cu debit constant, reglajul fiind numai calitativ (temperatura); în aceste condiții, consumatorii contorizați având posibilitatea de a reduce debitul interior și făcând-o, **diferența de debit nepreluat de către aceștia ajungând la consumatorii necontorizați** (acest aspect neputând a fi controlat de către SC ARTERM SA), fenomen care s-a întâmplat în cazul multor consumatori contorizați.

Menționăm că, în luna decembrie 2001, SC ARTERM SA Arad a cumpărat de la CET Arad o cantitate de energie termică sun formă de apă fierbinte de **111947** Gcal, față de **110414** Gcal cât a cumpărat în luna ianuarie 2002, deci cu **1533** Gcal mai puțin. Aceste cantități au fost determinate în baza citirii contoarelor de energie termică montate în punctele termice. Citirea contoarelor în luna decembrie s-a efectuat în data de 27 decembrie 2001 iar citirea aferentă consumului din luna noiembrie s-a efectuat în data de 30 noiembrie 2001; la sfrâșitul lunii ianuarie, citirea contoarelor s-a efectuat în data de 30 ianuarie 2002. Rezultând o diferență de facturare la consumatorii necontorizați de 3 zile în plus în ianuarie 2002 față de decembrie 2001. Cantitatea de 111947 Gcal cumpărată de la CET Arad în luna decembrie 2001 s-a defalcat astfel: 13.301,325 Gcal reprezentând pierdere de energie termică în puncte termice și rețele de transport și 98.645,675 Gcal care înseamnă energie termică vândută consumatorilor urbani. Din 98.645,675 Gcal 71.022,152 Gcal reprezentând consumul populației defalcat astfel: 52829,882 Gcal pentru consumatorii casnici contorizați și 18192,27 Gcal pentru consumatorii casnici necontorizați. Cam la fel au stat lucrurile și în ianuarie 2002: Artermul a cumpărat 110.414 Gcal din care 13.132 Gcal constituie pierderea din punctele termice și de pe rețelele de transport, populației revenindu-i 69813,766 Gcal.

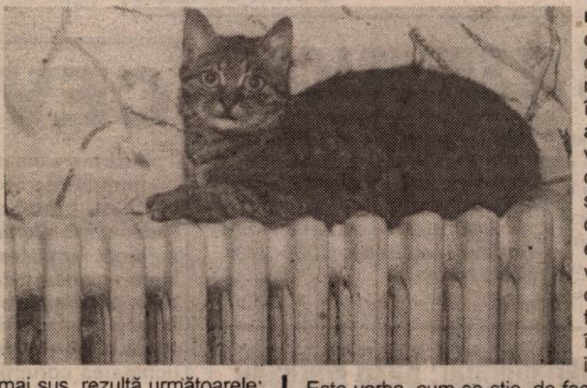

Din analiza datelor prezentate mai sus, rezultă următoarele: energia termică vândută consumatorilor urbani în luna ianuarie 2002 față de luna decembrie 2001 a scăzut cu **1363,675** Gcal; energia termică livrată populației pentru încălzire a scăzut în luna ianuarie 2002 față de luna decembrie 2001 cu **1208,386** Gcal; consumatorii care au montate contoare de energie termică pe racordul de încălzire al imobilului au consumat în luna ianuarie 2002 față de luna decembrie 2001 cu **3994,619** Gcal mai puțin.

Cu toate că energia termică livrată de către ARTERM SA Arad consumatorilor casnici pentru încălzire în luna ianuarie 2002 față de luna decembrie 2001 a scăzut cu **1,7%**, consumatorii contorizați, prin reglajele individuale pe care le pot face în urma contorizării, și-au redus, global, consumul de energie termică în luna ianuarie 2002 față de luna decembrie 2001 cu 7,56%, ceea ce **a dus la o creștere a consumurilor paușale ale populației cu 15%.** Față de cele enumerate mai sus mai trebuie ținut cont și de modificarea prețului energiei termice care s-a aplicat începând cu factura lunii ianuarie 2002 - în decembrie 2001 tariful aplicat populației a fost de **550000** lei/Gcal iar în ianuarie 2002 acesta a crescut la **575000** lei/Gcal."

OPRIȚI BĂTAIA DE JOC LA ADRESA ARĂDENILOR!

Conform unui obicei statornicit în practica „Adevărului", am reprodus punctul de vedere al conducerii Arterm cu privire la atât de controversata problemă a cheltuielilor cu căldura din lunile decembrie 2001 și ianuarie 2002. De altfel, „problema" - cum se știe - a ajuns până „sus" de tot, respectiv până la primul-ministru, care a fost pur și simplu bombardat de reclamații venite din toate colțurile țării. S-a „iluminat" brusc, promițând, în consecință, că va trimite echipe de control în mai multe județe - **sperăm că și la Arad** - spre a face lumină și a le lua capul - vorbă fie... - celor vinovați.

Până atunci însă, să revenim la epistola de mai sus, epistolă care - se vede de la o poștă - **este o însăilare de scuze și motivații care nu conving pe nimeni**. Și nu conving pentru că ele nu au o bază reală, pentru că încearcă să ascundă adevărul, adevăr care este unul singur: conducerea Arterm este principalul vinovat de încărcarea artificială a facturilor de încălzire din luna ianuarie 2002. Este vorba, cum se știe, de facturile de încălzire ale celor care nu au contor de încălzire la intrarea în imobil, a paușalilor, cum li se mai spune, oameni care au plătit atât pierderile de pe rețea cât și neglijența celor de la Arterm. Apropo de aceste pierderi. Cum lesne se poate observa din răspunsul Artermului, în fiecare lună pierderile de pe rețea, rețeaua de distribuție a Artermului însemnând conductele de la punctele termice și până la intrarea în imobil și din punctele termice, se ridică la circa 13.000 de gigacalorii. Cât înseamnă asta este lesne de aflat dacă înmulțiți cele 13.000 de gigacalorii pierdute cu aproximativ 480.000 lei, cu cât cumpără Artermul gigacaloria, în final ajungând la suma de 6 miliarde de milioane de lei, bani nu puțini, pe care cine credeți că îi suportă? Evident, fraierii de consumatori, în cazul de față paușalii!

Spre a fi drepți până la capăt trebuie să spunem că alături de Arterm, chiar dacă nu în aceeași măsură vinovați sunt și Primăria și Consiliul Local, care nu au manifestat nici un interes pentru luarea în discuție a pierderilor de pe rețea - o rețea veche de 25, 30 de ani - și adoptarea unui program ferm și eșalonat de înlocuire a ei. În aceeași ordine de idei, nu se poate trece cu vederea peste neglijența conducerii Arterm de sincronizare a temperaturilor exterioare cu cea a agentului termic livrat de către CET. Zice conducerea Arterm: „la o temperatură estimată de nu știu cât, în loc să ne livreze apa caldă la o temperatură de nu știu cât, CET-ul ne-a livrat apa caldă mult sub temperatura admisă și notificată în graficul de reglaj. Cu alte cuvinte, noi nu suntem vinovați, CET-ul este vinovatul principal, lui trebuie să-i tăiați capul! Din păcate, domnii directori de la Arterm uită să spună - **ceea ce a constatat și controlul efectuat cu profesionalism de către Oficiul pentru Protecția Consumatorului - este că nimeni nu i-a oprit să ceară CET-ului respectarea graficului de reglaj, ba chiar aveau obligația să pretindă acest lucru** - adică îmi dai apa caldă la temperatura pe care o vreau eu, doar eu plătesc, nu? - treabă pe care însă „trioul" din fruntea Arterm-ului nu l-a făcut. De ce? Mai mult, așa cum arată concluziile Oficiului Județean pentru Protecția Consumatorului, concluzii întărite și de către **dl. Lucian Barniciu, directorul CET-ului**, Artermul nu a cerut schimbarea temperaturii apei calde livrate de către CET aproape o lună de zile(!) De pildă, din 25 decembrie 2001 până dincolo de jumătatea lui ianuarie 2002! Or, una a fost temperatura exterioară în preajma Crăciunului - circa - 14°C noaptea și - 8°C și ceva ziua - și alta în ianuarie, când temperaturile au fost, în general, pozitive. Zice Artermul: în luna ianuarie consumul populației a fost cu 1208,386 gigacalorii mai mic decât în decembrie 2001. Da, a fost, dar dacă Artermul urmărea respectarea cu strictețe a graficului de reglaj și nu ar fi uitat aproape o lună de zile - exact perioada cea mai critică - să ceară CET-ului să-i livreze agentul termic în funcție de încălzirea vremii - consumul populației ar fi fost poate de două sau trei ori mai mic!

Așa însă, deși în ianuarie a fost mai cald decât în decembrie, datorită neglijenței Artermului consumatorii necontorizați au plătit cu 3 miliarde de lei mai mult! **Dar pe cine a interesat asta? Conducerea Arterm? Să fim serioși: doar cele 3 miliarde de lei n-au fost plătite din buzunarul directorului. Primăria sau Consiliul Local?** Nici atât, acolo fiecare fiind interesat de jocul lui și de cum să-i pună piedică celuilalt!

Oprim aici comentariul nostru, sperând ca măcar în ceasul al 12-lea cei care răspund de Arterm și mai ales cei care răspund în fața arădenilor - Primăria și Consiliul Local - să pună piciorul în prag, să facă lumină în acest scandal și să oprească bătaia de joc la care arădenii sunt supuși de luni și luni de zile.

MIRCEA DORGOȘAN

***P.S.:** Intrigat, ca să nu spunem altfel, de **„explicațiile"** Arterm, dl. **Lucian Barniciu**, directorul CET, s-a decis să iasă în public și să spună cum stau lucrurile în realitate, punct de vedere pe care îl vom publica într-unul din numerele viitoare ale ziarului.*

Complex social pentru rromi

O ȘANSĂ PENTRU A COMBATE SĂRĂCIA, INCULTURA ȘI NEINTEGRAREA SOCIALĂ

Din ianuarie, în Arad funcționează un centru de zi pentru copiii rromi. Împreună cu centrul informațional pentru comunitatea rromilor (care va funcționa de săptămâna viitoare), formează **Complexul social pentru rromi,** un proiect implementat în orașul nostru cu ajutorul unei finanțări din partea Uniunii Europene.

Centrul de zi (aflat pe Calea Timișoarei nr. 108) sprijină copii care nu au posibilitatea de a frecventa școala din motive de sărăcie, dezinteres al părinților, dar oferă și reintegrarea unor copii cu vârstă școlară depășită.

Prânz asigurat

Centrul de zi e structurat pe două module: modulul I pentru copii cu vârsta școlară depășită, modulul II pentru copii ce frecventează școala, elevi în clasele I-IV, care provin din familii sărace.

Activitatea centrului se desfășoară zilnic între orele 9-17. Copiii din modulul I își petrec toată ziua în centru, iar cei din modulul II vin la centru după ce-și termină orele la școală. Capacitatea centrului este de 40 de persoane, câte 20 de copii la fiecare modul. Copiii au asigurat aici prânzul, mâncarea fiindu-le adusă de la cantina municipală.

„Fără școală nu mă pot angaja”

În prezent, modulul I al centrului are 20 de copii rromi, cu vârste cuprinse între 7 și 15 ani.

„Majoritatea au făcut clasa I, dar au rămas repetenți o dată sau chiar de două ori. Au abandonat școala iar acum au început din nou", spune Dorina Ciorba, asistent social, care se ocupă de acești copii.

În aceste zile, însă, numărul acestora s-a micșorat deoarece mulți dintre ei sunt bolnavi și stau acasă. Alexandru Covaci are 13 ani și vine la centru încă de la deschidere. El are ceva experiență școlară, a repetat clasa întâi de trei ori. Știe să-și scrie numele, să citească, dar greu. După-amiaza ajută la un service auto, de unde mai primește ceva bani. „Banii îi dau la maică-mea, mai îmi țin și eu, îmi iau dulciuri", spune băiatul.

Șandor, așa i se sune în familie, are opt frați care, de asemenea, nu au avut contact cu școala. „Am zis c-o duc și pe soră-mea și pe frate-meu. Am văzut că dacă n-am școală nu mă pot angaja. Vreau să mă fac mecanic de mașini".

Abecedarul

Resursele materiale necesare pentru frecventarea școlii - caiete, cărți, creioane - le sunt asigurate copiilor de la centru. „Am început doar cu scrisul și cu cititul, cu matematica încă nu. Apoi, copiii n-au răbdare să facem chiar numai lecții, de aceea desfășurăm și alte activități. Avem jocuri, desenăm, colorăm, am învățat poezii. Până acum nu mi-au creat probleme, copiii sunt cuminți", spune doamna Ciorba.

În ziua vizitei noastre în centru, copiii învățau litera V, dar și să citească ceasul. Despre un alt băiat, Mircea Stanciu, învățătoarea spune că e foarte ordonat. Într-adevăr, caietul lui e aproape fără greșeală.

Centru informațional

După ce termină orele de la școală, alți 20 de copii din clasele I-IV sunt aduși în centru. Aici sunt ajutați să-și facă temele după care sunt duși înapoi. Copiii rromi beneficiază și de sprijinul unui psiholog prin consiliere școlară și psihologică, terapie de grup, dar și de asistență medicală.

În scurt timp, ei vor primi și îmbrăcăminte. De asemenea, de săptămâna viitoare va fi funcțional - tot în cadrul complexului - un centru informațional care va oferi informații legate de serviciile oferite de instituții și ONG-uri arădene implicate în domeniul asistenței sociale, informare privind posibile locuri de muncă pentru comunitatea rromilor.

***

Centrul social pentru rromi este primul proiect în domeniul asistenței sociale destinat în exclusivitate rromilor. Proiectul este rodul unui parteneriat dintre Consilulul Local al Municipiului Arad (prin Direcția de Asistență Comunitară), Partida Rromilor, Asociația Pro Vita Sana, Serviciul de Promovare a Sănătății și Programe de Educație pentru Sănătate.

Centrul social destinat rromilor reprezintă o șansă pentru ruperea cercului vicios al sărăciei, inculturii și neintegrării sociale în care trăiesc rromii.

GERLINDE KNAP
Foto: ONORIU FELEA

Soluția tratării unui număr mare de pacienți, cu costuri reduse:

ASOCIAȚIA MEDICILOR SPECIALIȘTI VREA SĂ DEZVOLTE CABINETELE PRIVATE

* interviu cu dl. Știucă-Seracu Florin

Recent, s-a constituit la Arad Asociația Medicilor Specialiști Hipocrat - o societate non-profit care își propune să ducă o activitate în folosul îmbunătățirii actului și a sistemului medical. Pe marginea înființării acestei organizații am purtat o discuție cu unul din principalii inițiatori ai proiectului, dr. Știucă-Seracu Florin.

– D-le doctor, de ce era nevoie de o astfel de asociație la Arad?

– Aveam și noi nevoie de un organism care să ne apere interesele și să ne sprijine în demersurile pe care le facem pentru îmbunătățirea sistemul medical. Există deja în Arad Asociația Medicilor de familie, Asociația Medicilor stomatologi... Iar asociații similare cu a noastră au apărut deja la București, Caraș-Severin sau Cluj.

– Cum credeți că o să reușiți să îmbunătățiți sistemul sanitar?

– Dorim să implementăm uniform și cât mai repede reforma sanitară. De patru ani s-a tot lălăit legea reformei spitalelor. În ultimii ani au tot apărut diverse norme de aplicare. Abia anul acesta s-a găsit o soluție mai fericită.

– Concret, care sunt soluțiile pe care le propune și susține asociația dvs.?

– Marșăm pe faptul că ambulatoriul trebuie să fie cât mai puternic - pentru că e cel mai ieftin. Practic, pot fi tratați un număr mare de bolnavi cu costuri extrem de mici. Ambulatoriul, adică sistemul de cabinete private care au contract cu Casa de Asigurări, trebuie să fie baza.

– Ce avantaje prezintă tratamentul în ambulatoriu comparativ cu cel din spital?

– În spital e incomparabil mai scump și în majoritatea cazurilor, în ambulatoriu tratamentul poate fi la fel de eficient.

– Este un sistem nou cel pe care îl propuneți sau acesta se regăsește și în sistemul sanitar performant din Occident?

– În Occident baza e ambulatoriul. Spitalele sunt mici și bine dotate. Spre asta am înțeles că marșează și puterea politică. E pentru prima oară când se pune piciorul în prag și PSD-ul face un lucru bun. Aceasta e calea pe care trebuie să mergem dacă vrem să avem și noi un sistem sanitar performant.

– În județul nostru sunt mulți medici specialiști. Prin crearea acestui organism veți deveni o forță în sistemul sanitar. Cum intenționați să vă impuneți punctul de vedere?

– Dorim să obținem un loc cu drept de vot în cadrul forului de conducere al Casei de Asigurări de Sănătate și al Colegiului Medicilor din România. Vom acționa în vederea creșterii calității actului medical prin dezvoltarea materială și profesională la cota cerințelor moderne.

OLIMPIU BULZAN

AJVPS A CÂȘTIGAT BĂTĂLIA CU PESCARII INDEPENDENȚI

● A început eliberarea noilor permise de pescuit

După câtiva ani de neînțelegeri între AJVPS și pescarii care și-au înființat propriile asociații, „apele" au fost limpezite săptămâna trecută de Tribunalul Arad. Prin încheierea Camerei de Consiliu din data de 5 martie a.c., instanța arădeană a dispus „anularea liciației organizate de Compania Națională Apele Române, Direcția Apelor Crișuri, cu sediul în Oradea, pentru potențialul piscicol și de agrement al cursurilor de apă din bazinul hidrografic Crișuri, respectiv Crișul Alb și Crișul Negru, pentru tronsonul din județul Arad, până la data de 31.12.2007". Hotărârea Tribunalului Arad este completată de „Autorizația" de atribuire către A.J.V.P.S. a dreptului de pescuit recreativ-sportiv în apele colinare și de șes, nr. 0081 din 1.03.2002. Prin aceasta se reconfirmă dreptul de pescuit al membrilor AJVPS Arad în următoarele bazine piscicole naturale și tronsoane: Balastiera Lipova, Hortop, Bistriczki, Copilul Ineu, Mișca, Chișineu Criș, Pâncota, Zădăreni, Mortărel, Mureș, Crișul Alb, Crișul Negru, Aranca, Iazul Tauț. Autorizația a fost eliberată asociației județene în baza Legii 12/1974, a Contractului de concesiune nr. 1222/1998; Contractul nr. 1/1987 și Contractul economic nr. 276/1998. „Deocamdată, apele curgătoare din județul Arad, Mureș, Crișul Alb, Crișul Negru, Cigher, Teuz, cu afluenții lor, precum și bălțile din județ, inclusiv Barajul Tauț, le are în folosință piscicolă AJVPS Arad. Fața de această situație, anunțăm pescarii că pe aceste ape sunt valabile doar permisele eliberate de AJVPS. Cei care își plătesc permisele de pescuit la alte asociații nu au dreptul să pescuiască în apele noastre, deoarece nu avem clauze de reciprocitate cu alte asociații din județ", precizează **Nicu Deme**, directorul Asociației Județene a Vânătorilor și Pescarilor Sportivi. Prin umare, din 7 martie a. c., AJVPS a început eliberarea noilor carnete de membru pescar și a permiselor de pescuit valabile pe anul 2002.

Conducerea AJVPS susține că va intensifica controalele privind legalitatea documentelor celor care pescuiesc pe apele gospodărite de asociație. Se vor înmulți și numărul acțiunilor de combatere a braconajului și vor fi aplicate amenzi și sancțiuni prevăzute în Legea 192/2001. Pe de altă parte, aceeași conducere se angajează să reia acțiunile de repopulare cu pește din speciile crap, caras, șalău, știucă și somn în bazinele pe care le gospodărește.

FLORIN TRUȚ
Foto: ȘTEFAN MATYAȘ

Companie distribuitoare de produse de larg consum
la nivel național caută profesioniști pentru formarea echipelor în Maramureș, Satu-Mare, Sălaj, Bihor, Arad, Timiș, Caraș-Severin, Mehedinți, Gorj, Dolj, Vâlcea, Olt, Argeș, Teleorman, Giurgiu, Călărași, Ialomița, Harghita, Covasna, Neamț, Bacău, Vaslui

Director Filiala – cod DF
Administrator – cod AD
Supervisor vânzări – cod SU
Agenți de vânzări – cod AV
Șofer livrator – cod SL
Ajutor de șofer – cod AS
Operator calculator – cod OC
Gestionar – cod GE
Manipulant – cod MA

Se oferă:
- posibilitatea unei cariere în cadrul unei companii naționale de succes
- condiții de muncă profesionale
- training de specialitate
- pachet financiar atractiv

Candidații interesați sunt rugați sa trimită CV-ul la adresele următoare:

Fax: **036-314 982**;
e-mail: **unic01ro@yahoo.com** sau **unic02ro@yahoo.com** pentru județele Argeș, Bacău, Călărași, Dolj, Giurgiu, Harghita, Ialomița, Neamț, Olt, Teleorman, Vâlcea

Fax: **044-195 034** sau **044-195 035**;
e-mail: **anunt20@yahoo.com** sau **anunt21@yahoo.com** pentru județele Bihor, Caraș-Severin, Covasna, Gorj, Maramureș, Sălaj, Satu-Mare, Timiș, Vaslui, Mehedinți, Arad

menționând codul poziției și județul pentru care aplică până la data de **22 Martie 2002**.

Numai candidații potriviți vor fi contactați.

ANUL UNIVERSITAR 2002/2003 - ANUL INTEGRĂRII EUROPENE A UNIVERSITĂȚII „AUREL VLAICU"

prof. ing. Ioan Gabor

Demersul integrării europene a Universității „Aurel Vlaicu" a marcat un moment important prin înființarea Oficiului de Relații Internaționale, importantă structură organizatorică în implementarea și crearea condițiilor de participare a UAV la sistemul de învățământ al CE.

Organizat în luna octombrie a anului 2001 din inițiativa Rectorului UAV, prof. univ. dr. Lizica Mihuț și făcând parte din managementul universitar pe perioada 2000/2004, Oficiul de Relații Internaționale are ca principal obiectiv monitorizarea și integrarea UAV în programele CE atât cele dedicate învățământului superior cât și cele care au țintă dezvoltarea economică și socială regională. În acest context, Oficiul condus de către ing. Ioan Gabor, a fost structurat la nivelul Rectoratului UAV având reprezentare la nivelul facultăților și departamentelor, asigurând în acest fel un flux coerent între ofertele cuprinse în programele CE și interesele și posibilitățile reale ale universității.

Confirmarea structurării unei bune strategii de integrare europeană a UAV nu a întârziat să apară. Pentru detalii am solicitat un scurt interviu d-lui prof. ing. Ioan Gabor, șeful departamentului.

– În perioada de la înființarea Oficiului de Relații Internaționale, Universitatea „Aurel Vlaicu" a întocmit și depus în diverse programe ale CE 18 proiecte, mare parte din acestea obținând deja aprobarea, totalizând un aport de peste 750.000 euro la bugetul de dezvoltare al universității.

De remarcat că în cadrul programului SOCRATES-ERASMUS, Universitatea „Aurel Vlaicu" a încheiat 14 contracte de mobilități asigurând în acest fel posibilitatea ca în anul universitar 2002/2003, 26 de studenți și 12 cadre didactice să beneficieze de burse de studii, respectiv stagii de predare în Italia, Germania, Portugalia, Spania și Danemarca. În același timp, 25 de studenți din aceste state și 12 cadre universitare vor studia sau preda în universitatea noastră.

În același context remarcăm, chiar în zilele acestea, plecarea cu o bursă SOCRATES-ERASMUS a studentului Florian Harja la Universitatea din Milano precum și vizita pregătitoare pe care reprezentanții UAV o vor întreprinde în curând în Portugalia. Nu lipsit de importanță este anunțată vizita în luna mai a unei delegații de la Institutul Politehnic din Turku, cel mai mare de acest gen din Finlanda precum și a conducerii Universității din Coimbra (Portugalia) una dintre cele mai vechi universități din Europa, înființată la 1290.

În același program SOCRATES-ERASMUS se află în derulare 3 proiecte intensive cu universități din Italia, Spania și Portugalia, proiecte care privesc atât cercetarea științifică (ex. Studiul vehicolelor de mare viteză) cât și de dezvoltarea curiculară (ex. Marketingul noilor produse industriale).

– Ce v-ați propus pentru viitorul apropiat?

– Pentru anul 2002/2003, Oficiul de Relații Internaționale și-a propus extinderea atât a ariei geografice de colaborare cât și a numărului de studenți și cadre didactice, ducându-se în acest moment negocieri cu universități din Finlanda, Irlanda și Regatul Unit al Marii Britanii. Se preconizează ca în anul universitar 2003/2004 numărul studenților prinși cu burse în programul SOCRATES-ERASMUS să se apropie de 100 iar a cadrelor didactice să depășească 50.

Iată, deci, că Universitatea „Aurel Vlaicu" asigură studenților săi nu numai burse de studii în România ci și burse care dau posibilitatea de a participa la stagii de studii cuprinse între 6 luni și 1 an în universități de prestigiu din Europa.

Un alt program dedicat învățământului superior accesat de către UAV este programul LEONARDO da VINCI. În cadrul acestuia, Universitatea „Aurel Vlaicu" a depus 3 proiecte, din care 2 au fost aprobate pentru anul universitar 2002/2003, cel de al treilea urmând a demara în anul universitar 2003/2004. Cele 2 proiecte ce se vor desfășura în următorul an academic se referă la înființarea unui Centru de Consultanță pe piața muncii (în cooperare cu universități din Portugalia) și la adaptarea curiculei modului psiho-pedagogic la cerințele CE (în colaborare cu universități din Danemarca).

Nu au fost ocolite nici programele dedicate Europei Centrale și de Est. În acest context se poate evidenția participarea Universității „Aurel Vlaicu" la programul CEEPUS alături de Universități din Austria, Cehia, Slovacia, Slovenia, Ungaria și Bulgaria.

Pornind de la principiul implicării Universității în viața economică și socială a zonei, în ideea că universitățile trebuie să devină „motorul" de dezvoltare zonală, Universitatea „Aurel Vlaicu" s-a implicat și în programe comunitare care nu sunt dedicate numai învățământului. Astfel, s-au realizat proiecte în cadrul programului PHARE 2000 - Coeziune economică și socială, componenta resurse umane, în acest mod realizându-se un Centru de Dezvoltare a Turismului. Tot în cadrul programului PHARE 2000 dar în componenta Infrastructură, Universitatea „Aurel Vlaicu" este membră a Consorțiului Regional V Vest România, organism înființat de către Delegația Comunității Europene în România și care are rolul de a creiona strategia de dezvoltare a Regiunii V Vest (jud. Arad, Timiș, Carș Severin și Hunedoara) din prisma realizării infrastructurii și a coordonării investițiilor în zonă.

Iată câteva din acțiunile care au făcut posibil ca anul 2002 să devină anul în care integrarea Universității „Aurel Vlaicu" în sistemul comunitar să se structureze ca o certitudine și nu numai ca participare instituțională dar și prin bursele și stagiile asigurate studenților noștri în universități din Europa.

A consemnat
V. F.

La Liceul Pedagogic „Dimitrie Țichindeal"

O „HAINĂ" DE PESTE OPT MILIARDE

prof. Doru Bogdan

Marți 12 martie a. c., Liceul Pedagogic „Dimitrie Țichindeal" Arad a trăit momentele unei reale sărbători prilejuită de inaugurarea localului școlii de pe strada Lucian Blaga nr. 9, restaurat și consolidat, dotat cu toate utilitățile pentru a-și îndeplini funcțiile educaționale instructive la standardele spiritului modern al școlii românești contemporane.

Pentru detalii privind amplul proces de reabilitare-consolidare a acestui edificiu am solicitat câteva precizări din partea dlui director al școlii - prof. Doru Bogdan.

– Domnule director, vă rugăm să ne precizați câteva date legate de edificiul de pe strada Lucian Blaga.

– Clădirea de pe strada Lucian Blaga figurează pe lista monumentelor de arhitectură ale municipiului și județului Arad. Este o clădire în stil secession și datează de pe la începutul sec. XX. Ea a avut destinație școlară. În existența ei de mai bine de 100 de ani a suferit grave deteriorări și o evidentă uzură morală și fizică. Specialiștii au constatat că edificiul acesta avea grave probleme de rezistență, lucru ce a impus promovarea unui proiect de consolidare și reabilitare.

– Cine a elaborat proiectul și care au fost autorii lucrărilor de consolidare și reabilitare?

– Proiectul a fost elaborat de REMON PROIECT BUCUREȘTI și ei au avizat lucrări de consolidare a clădirii în materie de rezistență, lucrări de restaurare a fațadelor conform exigențelor impuse de specificul monumentelor de arhitectură. De asemenea, proiectul a prevăzut instalații electrice, grupuri sanitare moderne precum și introducerea încălzirii centrale în clădire (gaz metan). Antreprenorul general care a câștigat licitația internațională a fost firma DIEKAT, cu sediul în Atena și filială în țara noastră, iar firma executantă a tuturor lucrărilor a fost TEHNODOMUS din Arad.

– Cât a costat această complexă lucrare?

– Suma totală s-a ridicat aproximativ la 280 de mii de USD, mai bine de 8 miliarde de lei; cea mai mare parte a acestor bani a venit din partea Ministerului Educației și Cercetării, aproape 2/3, și 1/3 din partea comunității locale, respectiv a Consiliului Local Arad.

– Cum apreciați dvs. starea actuală a clădirii?

– Clădirea se prezintă într-o stare admirabilă. Ea are acum ținuta unei veritabile școli moderne, fiind dotată cu toate cele necesare pentru desfășurarea unui proces educativ în acord cu spiritul reformator al școlii românești. Dincolo de mine pot fi luate în calcul aprecierile celor mai îndreptățiți evaluatori: elevii care învață în acest edificiu și părinții lor, cei care știu ce a fost odinioară această clădire și ce este acum. Și mi-aș permite să citez în acest sens aprecierea unui elev din clasa a III-a C, care a spus că „imaginea școlii este asemenea Castelului Peleș". Autoritățile prezente la festivitatea noastră de marți, 12 martie a.c., dl. prefect Dan Ungureanu, dl. viceprimar Levente Bognar și întregul Inspectorat Școlar Județean Arad în frunte cu prof. Pavel Sârbu, inspectorul general, au apreciat sub semnul celor mai frumoase adjective lucrările executate și ținuta actuală a clădirii.

– Câte clase vor studia în acest edificiu?

– În această clădire vor studia un număr de 10 clase cu un efectiv de 285 de elevi. Cele 10 cadre didactice - învățătoare laolaltă cu elevii lor beneficiază de săli de clasă spațioase și igienizate la cele mai înalte exigențe, precum și de un mobilier didactic nou. De asemenea, școala are amenajat întregul spațiu de la subsol din perspectiva procesului didactic: sală de sport, vestiare, grupuri sanitare, sală de întreținere, sală de bibliotecă, săli de calculatoare.

– Într-un cuvânt, domnule director, dvs. și colegele dvs. sunteți mulțumiți?

– Mai mult decât mulțumiți! Suntem fericiți întrucât Bunul Dumnezeu a oferit copiilor noștri acest mare dar: o casă a lor pentru mintea și inima lor în plină afirmare.

– Dacă mai aveți ceva de spus în finalul acestor rânduri?

– V-aș ruga să îmi dați voie să aduc cuvinte de gratitudine tuturor celor care au contribuit la realizarea acestei adevărate minuni, cum îmi place să o numesc eu: în primul rând Ministerul Educației și Cercetării și Inspectoratului Școlar Județean Arad; în egală măsură, Consiliul Local Municipal Arad și Primăriei Municipiului Arad, tuturor locuitorilor urbei noastre din „buzunarul" cărora s-au strâns aceste sume de bani pentru a ne oferi această bucurie imensă. Nu în ultimul rând, firmelor care au realizat lucrări de o calitate excelentă, dovedindu-și abilitatea pentru a reda municipiului nostru o clădire pe măsura ambianței arhitectonice și culturale arădene.

VASILE FILIP
Foto: AL. MARIANUȚ

Traversez călare pe o omidă „obsedantul deceniu" (4)

CONTRApunct

În cele trei foiletoane precedente, consacrate primilor ani, 1944-1948, ai **„Obsedantului deceniu"** (1944-1964) m-am ocupat de ofensiva stalinist-jdanovistă, aprobată de propagandiștii comuniști români ce acționau, sub comanda Moscovei, pe întreg teritoriul României, pentru lichidarea, cu „lovituri" măiestre, de „măciucă", și cu „mânie proletară", a presei culturale naționale românești. În foiletonul de față (și în cel următor) vom ataca perioada imediat următoare, care începe cu răsturnarea monarhiei (1948) până după moartea lui Stalin (survenită în 1953), mai exact până în anul 1954, moment important, ce marchează cel de al zecelea an de imixtiune și prestație ideologică stalinisto-jdanovistă în sfera esteticului, „învăluind" sub „căciula" proletcultismului toate compartimentele literaturii, artei și culturii (poezie, proză, dramaturgie, scenariu cinematografic, arte plastice).

Intrăm, așadar, în „miezul evului" de teroare stalinistă, când marile personalități politice, culturale și universitare ale țării, care nu se supun noii ideologii, sunt aruncate în cele mai înfricoșătoare temnițe comuniste, declanșân-du-se, cu o violentă de nedescris, reeducarea și prigoana intelectualilor. Demagogia politică a lui A. A. Jdanov începe să-și dea roadele de la un capăt la celălalt al țării. Ideologul sovietic, care împreună cu Maxim Gorki a organizat, în 1934, faimosul „Congres al Scriitorilor Sovietici", prin care a pus capăt oricărei forme de libertate, triumfă prin teroare și în România, coordonând și controlând comuniștii dejiști pe tot parcursul primului „război" cultural. Teroarea din temnițe continuă în universități și licee, prin desfigurarea trecutului cultural cel mai valoros. Generațiile de intelectuali și publiciști care am avut soarta de a traversa această perioadă de istorie națională am luat cunoștință, prin manualele ce ni se puneau la dipoziție ori prin prezentările de la catedre, de un trecut desfigurat, din care lipsea tradiția junimistă, din care se eliminase o bună parte din Eminescu și aproape întreaga poezie și proză interbelică, de la Blaga și Liviu Rebreanu, până la Ion Barbu și Hortensia Papadat-Bengescu. Pe de altă parte, din critică sunt „alungați" Mihail Dragomirescu, E. Lovinescu, aproape tot G. Călinescu, Nicolae Iorga și D. Caracostea. În locul lor a fost introdusă o singură figură - Constantin Dobrogeanu Gherea - încât scriitorul român era silit să devină, conform devizei din acei ani ai proletcultismului, un „inginer al sufletelor omenești!"

Este epoca în care Tudor Arghezi, pentru a se întreține, vinde ghiocei și viorele în centrul Capitalei, ascunzându-se să nu fie amendat de milițieni, iar mai târziu vinde cireșe în Mărțișor! Este epoca în care Lucian Blaga, fost profesor universitar și membru al Academiei Române, devine un simplu bibliotecar, scoțând fișe din periodicele germane transilvănene din secolul al XVIII-lea, în cadrul unei teme pe „plan" a proaspăt înființatului Institut de Lingvistică din Cluj, al Academiei R. P. R. Sunt timpurile în care Hortensia Papadat-Bengescu își trăia în mizerie ultimii ani, într-o cameră neîncălzită din București, când soția și fiica lui Liviu Rebreanu munceau din greu ca ziliere. Este epoca - cum scria un romancier - lodenelor cumpărate „pe puncte", a „cartelelor" pentru pâine, a ședințelor de demascare (ședințe pe care le-am mai apucat și eu la Facultatea de Filologie din Cluj), a mitingurilor de solidaritate cu comuniștii din Grecia, din Coreea ori din Cuba, a șantierelor „patriotice" Salva-Vișeu și Agnita-Botorca, a primei tentative de construire a canalului Dunăre-Marea Neagră (unde a pierit floarea intelectualității românești, după ce fusese ridicată noaptea, cu dubele negre, de oamenii lui Nicolschi - temutul șef al Securității Statului).

Tot acum ia ființă, sub conducerea Partidului comunist, prima Școală de Literatură și Critică Literară „Mihai Eminescu", din care se preconiza să iasă viitorii scriitori ai proletcultismului socialist, scriitori meniți să devină „luminătorii" maselor populare în comunism, evident, un experiment aberant, care a eșuat lamentabil!

Vom continua într-un număr viitor!

EMIL ȘIMĂNDAN

Viața de cartier

ÎNTRE CENUȘIUL COTIDIAN ȘI CULOAREA LIMBAJULUI

Ideea de la care am pornit a fost aceea de a deconspira argoul adolescenților. Pe parcursul discuției cu interlocutorii noștri, Adrian (zis Păcală), Andrei, Cristian (Țapă) și Alexandru (Garcea), ne-am dat seama că nu puteam reda doar expresii și cuvinte fără a face referire și la realitățile definite de ele. „Inventăm parole ca să nu ne înțeleagă alții", ne spunea unul dintre ei. Acest lucru îl știam și noi, acesta e rolul argoului, dar nu știam ce lume se ascunde în spatele cuvintelor. Așa am pătruns, puțin e drept, în lumea băieților de cartier. Cine sunt aceștia? E băiatul vecinului, sunt cei ce locuiesc vis-a-vis, care aproape seară de seară stau prin fața blocului sau pe la vreun bar din apropiere. Sunt adolescenții teribiliști ai cartierelor noastre, cei de care ne fereau părinții noștri. Le știu de frică alți adolescenți și adolescente de vârsta lor, bătrânii speriați de lipsa lor de moralitate.

GAȘCA ȘI IERARHIA EI

Cei mai mulți se cunosc de foarte multă vreme, sunt vecini din copilarie, locuiesc la aceeași scară sau în același cartier. Formează o „gașcă" sau o **„trupă"** pe care o numesc în funcție de locul de întâlnire, „Trupa de la Casablanca" (numele unui bar din Vlaicu) „Gașca de la alimentară" (e vorba de cea din Alfa) sau de cel de proveniență (blocul, scara). Fiecare are „regele" ei. **„E nevoie să fii „bazat" ca să ajungi rege"**, ne spune Cristi. **„Bazat pe ce?"** vine replica noastră.

„Pe bani sau forță fizică", ne răspund ei, **„trebuie să ai un renume"**. Printre interlocutorii noștrii erau și regi. **„E bazat"**, ne spune unul dintre ei, arătând spre mușchii regelui. Avea dreptate. Și când cade regele ? Când e la pământ, când ia bătaie în văzul trupei, e detronat, dar se ridică altul, poate chiar dintre **„valeți"**. Un alt termen care intuiam ce înseamnă dar am cerut și sinonime: **gușteri, bighidii, tripțeri, gâște,** mult prea cifrat. Am revenit totuși la sensul primului cuvânt, era vorba de subordonații regelui. Rolul lor e relativ simplu: să-l țină pe rege cu țigări cu sandwichuri, cu bani dacă e nevoie, să sară la bătaie atunci când e amenințat regele sau oricare alt valet. **„Și regele ce are de făcut?"** Am întrebat noi. **„Își apără, la rândul său valeții, e obligat să răspundă la orice ofensă adusă unuia dintre subalterni și bineînțeles are drepturi: acela de a-și schimba valeții atunci când aceștia nu sunt fideli"**, a venit răspunsul. Cel mai grav act de infidelitate e acela de a fugi în momentul luptei, de a-ți trăda gașca. Raporturile le-am înțeles repede dar nu aflaserăm pentru ce se luptă? (În acest context, luptă înseamnă bătaie cu pumni, cu picioare, cu lanțuri, cu bâte de baseball dacă e vorba de băieții răi etc.) Pentru supremație printre alte trupe din cartier, din răzbunare sau, de cele mai multe ori, pentru a alunga plictisul. Redăm un episod povestit de unul dintre regi:

„ A ieșit o dată o bătaie în Alfa... trecea unul numai fițe.(se dădea mare)

-Bă, băiatu te crezi bărbat.

M-a înjurat. De atât a fost nevoie. A început bătaia."

Alte texte de provocare: **„Ești anabolizat"**sau **„Ești robot, ești naposim"**(băieții de sală) **„Vezi poate-ți dispare canalul de sub tine"**. Lupta o câștigă de obicei cel ce se află pe teren propriu (ca la fotbal, numai că aici nu există blaturi), atunci sare tot cartierul. Regula de aur: niciodată nu te iei de cineva dacă nu ești bazat, dacă nu ai o trupă în spate, adică dacă ești singur. Singura șansă pe care o ai e să te dai la rege, dacă-l bați, ai scăpat.

Confruntarea regilor

„Uneori vreau **„să-l scot la interval"** pe regele advers, **„Să facem un interval"** ne spune un interlocutor, adică să-l provoc la o bătaie între noi doi," ne lămurește tot el. Trupa nu are voie să participe, indiferent de finalul luptei. Dacă intră un singur valet în luptă atunci se declanșează bătaia generală. De obicei, se respectă principiul neintervenției. Regele căzut devine regele abdicat. Dacă această confruntare regească are un iz de cavalerie, o altă practică a „băieților buni" îți alungă din minte orice altă posibilă comparație cu luptătorii de altă dată. **„Îi dai NV pe la spate și-l lași fără impresii"**, în traducere: îl ataci pe la spate, și-l dobori. „A fost un caz celebru când un țipțer i-a sărit în spate unui anabolizat, l-a doborât pe scări. Ceilalți anbolizați s-au speriat și au fugit. Atunci când regele e doborât, gașca fuge, se sperie", ne spun tot ei.

Fetele, pe categorii

Când a ajuns vorba de fete, socoteala a fost foarte simplă, sunt doua mari categorii: **„fetele de rând, în blugi, de cartier"**, din care fac parte și prietenele lor, numite **„femeile noastre"** cu care „ne putem înțelege, cu care vorbim ca și cu băieții" și **„fetele cu fițe, cu tobe de eșapament"**, bazate pe regi sau bazate pe ele, pe felul în care arată. Mai sunt și: **„cele pe care scrie 7 ani cu suspendare"**, adică, minorele, la care nu-ți permiți să te dai chiar dacă arătă bine. Cum se agață? „Zici, bă, bip, bip, auzi, auzi... Ea răspunde, da. Atunci vine replica: „Căutam pe una care nu aude..." și alte asemenea „bijuterii" semantice. Bineînțeles că orice referire jignitoare la una dintre „femeile" celor din trupă se lasă cu un **„tun"**, cu o bătaie. De aici și expresia „hai să ne tunăm", adică „hai să ne batem".

Mai mult din curiozitate sau poate din dorința de a mai umaniza puțin relațiile acestea bazate pe violență între tinerii de aceeași vârstă am întrebat: **„Se întâmplă să aveți remușcări după o bătaie"?** Răspunsul ne-a creat fiori: **„Nu avem niciodată remușcări, chiar ne vine să-l mai batem".**

Noroc cu legea, cu frica de amendă „primești 500.000lei, pentru o palmă; sau dacă rămân urme pe corpul celuilalt și are certificat de la medicul legist, ești bun de plată sau ajungi la închisoare. Nici să te bați nu mai poți..." Alteori vin patrulele de poliție, ziși **„gaia", cagulații", duba"**, și despart trupele din încăierare, îi duc la poliție, mai primesc câte o amendă și revin în cartier.

◆◆◆

Asta e viața lor. Mulți dintre ei vor renunța la ea o dată cu trecerea anilor, vor deveni oameni așezați și-și vor feri, probabil copiii de cei asemenea lor. Alții vor ajunge după gratii, ca unii dintre prietenii lor și vor fi mereu cu „gaia în spate".

„Inovații" lingvistice

Redăm alte câteva expresii culese din discuția purtată, culmea, în biblioteca unui liceu din Arad.

„spargem gașca" , „ne tirăm" , „facem curat în clasă" - a chiuli de la oră
„staff" - țigări
„dăm o tură cu tramvaiul", „dăm o stație cu tramvaiul" - a fuma o țigară
„bagi a V-a", „dai talpă" - a fugi
„i-a dat somn din prima" - l-a doborât dintr-o singură lovitură
„căminul cultural", „penitenciar- școala

Vulgaritățile fac și ele parte, în mod firesc din păcate, din limbajul tinerilor și nu doar al lor. Fiecare frază conține cel puțin un cuvânt cu conotații sexuale. Nu le redăm pentru că le cunoașteți foarte bine, vrei nu vrei le auzi la fiecare pas. Singura înjurătură care nu se acceptă de la oricine „e cea de mamă". Însă, dacă e între prieteni poate fi utilizată, e chiar un semn de adâncă prețuire.

ELEVII: „SUNT SPONTANI, AU IDEI, ÎNSĂ LE EXPRIMĂ FOARTE GREU"

◆ dialog cu Mirela Mureșan, profesoară de limba și literatura română, la Colegiul Național „Moise Nicoară"

– Doamnă profesoară, aș vrea să ne spuneți, din ce ați observat dvs. cum se exprimă elevii în ziua de azi. Să începem cu modul în care vorbesc ei în contextul școlii, la clasă.

– Există diferențe în exprimarea scrisă și cea orală. Dacă în scris ei au preocuparea pentru exprimarea nuanțată a ideii, pot reveni asupra ei, în comunicarea orală au mari deficiențe.

– Din ce cauză?

– Cred că în primul rând este lipsa exercițiului comunicării orale. Până acum, accentul se punea pe comunicarea scrisă. În al doilea rând, nu putem ignora efectele computerului. La chat sau în e-mail, nu există contact direct cu persoana cu care comunică, e tot în scris. Iar tinerii preferă tot mai mult această formă de comunicare. O altă cauză ar fi, de ce să n-o spunem, sărăcia lumii interioare. Când scriu, sunt obligați să gândească, însă am impresia că nu au obișnuința de a purta dialoguri cu ei înșiși. Ce spunea Wittgenstein e adevărat și aici - „Limitele limbajului meu sunt limitele lumii mele". Observând aceste deficiențe, consider că ar trebui introdusă o disciplină de strategii de comunicare la toate profilurile.

– La ora de română, ce preferă, să scrie sau să vorbească?

– Preferă comunicarea orală. Abia așteaptă să aibă ocazia să vorbească, pe o anumită temă, pentru că nu au un cadru în care să-și pună întrebările. Sunt spontani, au idei, însă le exprimă foarte greu. Fac multe ocoliri temătoare până să se facă înțeleși.

– Credeți că îi mai reține teama, jena de profesor?

– Nu se mai cenzurează, la clasă, în fața profesorului. Întreabă, te întrerup... Și nici nu mai au complexe, recunosc cu nonșalanță că nu au citit o carte sau alta.

– Între ei cum vorbesc, din ce ați surprins?

– Folosesc multe vulgarități, când vorbesc între ei, însă sunt desemantizate. De aceea nu-i deranjează nici să le spună ei altcuiva, nici să li se spună. Probabil că ține de vârstă, e un fel de solidaritate de generație. Însă nu cred că acest fenomen nu poate generaliza.

Care ar fi, atunci, niște trăsături generale?

– Sărăcia de vocabular, care provine din sărăcia de lecturi, din cultura de televizor. Cred că aproape 50% din limba română este limbă străină pentru ei. O altă caracteristică este folosirea cuvintelor și expresiilor din limba engleză: „cool", „ai un look...", „am un feeling că...". E o modă.

– Chiar și în aceste condiții, au inventivitate în a-și folosi vocabularul, atâta cât este?

– Nu au creativitate lingvistică. Printre cele șapte tipuri de inteligență, se numără și „inteligența lingvistică". Generația actuală o are în mai mică măsură decât altele.

Pagină realizată de
CĂTĂLINA LATU
MONICA ARDELEAN
Foto: **ONORIU FELEA**

„NU MI-E FRICĂ DE ELITA MONDIALĂ”

Mărturisește atletul Ion Vieru (CSM Arad PAB România)

– În primul rând, bun venit în orașul nostru și felicitări pentru medalia de bronz de la „europenele” de sală de la Viena! Evoluția ta a fost o surpriză dintre cele mai plăcute. Atletismul românesc aștepta, de mult timp, apariția unui alergător valoros în proba de 400 m.

– Mulțumesc pentru urările adresate. Mă bucur că am izbutit să urc pe podium. În semifinală am alergat chiar mai bine (45.94 față de 46.17). În aer liber cel mai important rezultat al meu este de 46.68.

– De ce tocmai 400 m?

– Nu eu am ales această probă. Așa a fost să fie. Am alergat și în probe mai lungi - 800 m, 1500 m - la juniori. Îmi propun să abordez în viitor distanțe scurte (200 m, 100 m). Mi-am zis că merită încercat (și) la 400 m.

– Pe baza medaliei de la Viena vei fi invitat, cu siguranță, la concursuri de Grand Prix. Nu ți-e frică de elita mondială?

– De ce să îmi fie? Din contră, îmi pare bine că o voi întâlni. Cu cât mai multe competiții ai „în picioare”, cu atât experiența ta crește. Mergi mai sigur la întreceri, ajungi să îți cunoști marii adversari... În țară deja ne cunoaștem potențialul.

– Speri să îți cobori timpul realizat, undeva în jurul a 45 de secunde?

– Nu se știe, se poate... Cred că timpul le rezolvă pe toate. Să am sănătate, să mă pregătesc, consider că este esențial.

– Ce părere ai despre recordul mondial al lui Michael Johnson (43.18)?

– Nu prea mă interesează performanțele celorlalți. Pentru mine etalonul este recordul național al lui Horia Toboc. Încă de anul trecut i-am transmis că îi voi bate recordul. A spus că rămâne de văzut. În aer liber Horia este recordmanul țării, cu 45.87.

– Am reținut declarația ta de după concurs, anume că nu ai complexe în fața sportivilor de culoare și că dorești să îi întreci. Nu recunoști superioritatea ultimilor?

– Au dominat pe mapamond, însă treptat albii încep să recupereze terenul pierdut. S-a sesizat acest lucru și la Viena. În fond, au două picioare ca și noi...

– Ce îți propui pentru viitorul apropiat, pe plan sportiv?

– Să particip cât mai bine la C. E. de la München și să fiu prezent la C. M. de la Paris.

– Iar în 2004, Olimpiada?

– Ar fi un succes mare să intru în finala olimpică. Este visul fiecărui sportiv.

ALEX. CHEBELEU
A. HĂRȚĂU

Baschet masculin

În stil de mare campioană

I.S.A. PITEȘTI - WEST PETROM ARAD 57-97 (32-53)

Aseară, campioana României la baschet masculin, West Petrom Arad, și-a mai trecut în cont o victorie, în etapa a XXI-a a campionatului național. Evoluând la Pitești, contra formației locale ISA, elevii antrenați de Dragan Petricevici au făcut spectacol, ridiculărizându-și adversarii. Dominând „da capo al fine“ meciul, West Petrom a arătat că nu are adversar în campionatul intern, iar când trebuie să joace cu adevărat, o face în stil de mare campioană.

După victoria de la Dinamo, arădenii au evoluat mai relaxat, dar și mai slab în celelalte partide, pentru ca ieri - când meciul se anunța unul dificil - ei să își arate adevărata față, adevărata valoare.

Referitor la acest joc, antrenorul Dragan Petricevici ne-a declarat, aseară: **„Am controlat jocul în întregime, elevii mei făcându-și, astăzi (n.n.- ieri), datoria în mod extraordinar. Toți au jucat cu o dăruire ieșită din comun, lucru pentru care îi felicit.“**

Pentru West Petrom au evoluat: Marjanovici 38 (6x3), Vereș 14 (2x3), Burlacu 14, Apostol 11, Szijarto 6 (1x3), Konakovici 2, Markovici 4, Anghel 2, Iov 2, Pirko 2, Boric 2, Betea.

LEO SFÂRA

Test de lux

FC TELECOM - UTA 1-1 (1-0)

Stadionul „Telecom“ a găzduit, miercuri dimineață, o interesantă partidă de pregătire, protagoniste fiind FC Telecom și UTA, echipe care nu s-au mai aflat față în față în ultimii patru ani.

Meciul urmărit de peste 100 de spectatori s-a încheiat la egalitate 1-1 (1-0) grație reușitelor lui I. Ardelean care în min. 12, a fructificat cu o lovitură de cap centrarea lui Mitu, respectiv Barna, autogol în min. 38.

Partida a avut două reprize diferite ca durată, cei doi antrenori apelând la mai multe variante de echipă:

FC Telecom: Sabău - Toma, Grad, Barna, Szelelky - Oprescu, Corinda, I. Arman, Militaru - Mitu, Ardelean. **Au mai jucat:** Maghici, Aldea, Savin, Gligor și Mereniuc.

UTA: Huțan - Panin, Demian, Bier, Zaha - Mărginean, Todea, Luca, Ciubăncan - Ianu, Chițescu. **Au mai evoluat:** Calițoiu, Buhuș și Drida.

F.C.

CIPRIAN BĂTRÂN - MEDALIE DE BRONZ ÎN GERMANIA

Revenit din Germania, de la Duisburg, unde a fost prezent la „internaționalele" de judo ale acestei țări, antrenorul Mihai Telechi (CSȘ Gloria Arad) se poate mândri cu o medalie de bronz adjudecată de elevul său, Ciprian Bătrân.

Acesta a avut o evoluție foarte bună la categoria 12-14 ani, 47 kg. Participarea a fost numeroasă - peste 400 de judoka din opt țări: Italia, Polonia, Anglia, Olanda, Belgia, Slovenia, România și Germania.

A. H.

JUDO

VETERANII S-AU ÎNTÂLNIT LA ORADEA

La sfârșitul săptămânii trecute, la Oradea și-au dat întâlnire veteranii judo-ului din Oradea și Arad, la un concurs de ... prietenie și depănat amintiri. Ziua a început cu un antrenament comun, condus de veșnic tânărul Mihai Botez (Mișa bacsi), care a ținut să remarce: **„Chiar dacă unii sunt trecuți de 60 de ani, am apreciat la ei tehnica, dar mai ales viteza de reacție. Evident, forța a mai dispărut, anii trecuți peste ei spunându-și cuvântul.“**

Mișa bacsi a ținut să remarce câțiva veterani ai judo-ului arădean: Ștefan Mureșan, Ionel Lazăr, Iosif Sziljes, Mircea Rob, Arcadie Mariași, Teodor Ban și Horea Oprean, dar lista e mult mai lungă.

Întâlnirea de la Oradea a fost posibilă datorită d-nilor Chirilă și Bondor (inițiatorii clubului din orașul de pe Crișul Repede), iar revanșa va avea loc cât de curând la Arad. Până atunci, judokanii - veterani din orașul nostru vor participa pe 23 martie, în Ungaria, la un concurs internațional.

D. SCRIDON

Rugby - Cupa României

CONTOR ZENNER CSU AUREL VLAICU ARAD - CSM SIBIU 27-23 (5-0)

Ieri, pe arena „Aris“ din orașul nostru, peste 100 de spectatori, printre care și rectorul Universității „Aurel Vlaicu“, doamna Lizica Mihuț, au aplaudat superba victorie a rugbiștilor arădeni în confruntarea cu CSM Sibiu, din cadrul optimilor de finală ale Cupei României. Sportivii pregătiți de Ovidiu Șerban au avut meritul de a nu se fi lăsat intimidați de o formație de primă ligă, ce are în componență mulți jucători experimentați și au etalat un joc spectaculos, dar în același timp eficient.

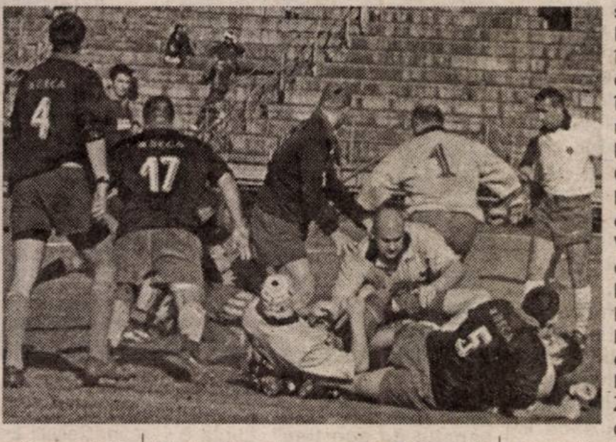

După o primă repriză săracă în evenimente, singura realizare fiind eseul reușit de Bălan, au urmat 40 de minute exterm de disputate. Oaspeții și-au revenit încetul cu încetul, au condus mai mereu pe tabela de marcaj, însă „studenții“ arădeni au menținut o diferență de scor minimă prin eseurile semnate Zeciu (transformare de Cătescu), Podișoreanu și Nichescu. Când mai era un minut de joc, sibienii conduceau cu 23-22, însă în urma unei acțiuni în viteză, finalizată cu eseu de Floroiu, gazdele au încheiat conturile și așteaptă să-și cunoască adversarul din sferturile de finală. Acestea ce se vor consuma pe 27 aprilie a.c. Până atunci să-i trecem în revistă pe rugbiștii, care, ieri, au demonstrat încă o dată că merită să respire aerul Ligii Naționale: **Moș, Țincu, Constantin, Albu, Răileanu, Varodi, Nichescu, Podișoreanu, Valentin Epure, Cătescu, Viașu, Zeciu, Bălan, Floroiu, Preda**. Pe bancă s-au mai aflat: **Ioaneș, Crestici, Bădan, Tășchină și Alin Epure.** Partida Contor Zenner CSU Aurel Vlaicu - CSM Sibiu a fost arbitrată de o brigadă clujeană formată din: Gheorghe Sabău - central și Marius Giurgiu și Simion Mărginean - tușieri.

CĂLIN MNERIE

Polo

ASTRA E „CENUȘĂREASĂ“

Aseară, la Cluj, s-a disputat primul meci al „dublei“ dintre CSM din localitate și Astra. Din păcate, echipa arădeană a pierdut cu 5-3 (1-0, 1-0, 1-1, 2-2), acest insucces aducând-o în nefericita ipostază de cenușăreasă a Superligii Naționale de Polo. Antrenorul astralilor, Ladislau Striffler a ținut să sublinieze că: **„a fost o dispută tensionată, pentru că nici una dintre combatante nu își dorea ultimul loc. Arbitrii și-au intrat în rol în ultima repriză când Clujul s-a desprins la 5-3. Chiar dacă nu mai contează pentru clasament, încercăm să încheiem campionatul cu o victorie, mâine (n.a.-astăzi, de la ora 11,00).“**

C. MNERIE

KARATEKA DE LA BANZAI - ÎN UNGARIA

Orașul maghiar Pécs a găzduit la finele săptămânii a IV-a competiție internațională de karate denumită „Pécs 2002". Au participat în jur de 360 de sportivi de la 31 de cluburi din Slovenia, Croația, Iugoslavia, Ungaria, România, Bosnia-Herțegovina și Macedonia. Din țara noastră, pe lângă clubul arădean „Banzai", au mai onorat prezența karateka din Oradea, Reșița și Timișoara. Rezultatele obținute de tinerii antrenați de Dan Duma (4 Dan) sunt următoarele:

- **Kata individual:** loc I - Fabian Moldovan; loc I - Ionuț Ichim; loc II - Gabriela Lukacs; loc II - Silviu Chirilă; loc III - Raul Matei.
- **Kumite individual open:** loc I - Gabriela Lukacs; loc II - Ionuț Ichim; loc III - Fabian Moldovan.

La kata echipe, Fabian Moldovan, Ionuț Ichim și Raul Matei au ocupat locul al IV-lea.

A. CIOLOCOI

TROFEUL PRIMĂVERII LA FOTBAL, ETAPA II

Cei mai micuți fotbaliști din Arad (născuți 1992-1993) și-au disputat etapa a II-a a Trofeului Primăverii, în organizarea AS Romvest.

Rezultate:

FC UTA -AS Romvest 1-0; CSȘ Gloria - FC Telecom 6-0

Finala mică

Romvest -Telecom 4-3, după penalty-uri

Finala mare

CSȘ Gloria - UTA 4-3, după penalty-uri

Conform regulamentului competiției, clasamentul etapei se prezintă astfel:

1. CSȘ Gloria 5 p.; 2. FC UTA 3 p. 3. AS Romvest 2 p.; 4. FC Telecom 1 p.

Cumulată, după două etape, ierarhia arată așa: 1. CSȘ Gloria 8 p.; 2. FC UTA 8 p; 3. AS Romvest 4 p.; 4. FC Telecom 2 p.

„Circuitul” se va încheia în vacanța de primăvară, după disputarea etapelor organizate de UTA și Telecom. Abia atunci vom cunoaște câștigătoarea Trofeului Primăverii la fotbal, pentru copii.

D. SCRIDON

Fotbal în sală

„IULIU MANIU” - CALIFICAT LA FAZA ZONALĂ

Începută în prima zi a lunii martie, Cupa Liceelor la fotbal în sală s-a încheiat zilele trecute la Sala Polivalentă. Organizată de Comisia de Fotbal în sală (președinte Cătălin Hodăjeu) competiția a reunit la start 15 echipe, sistemul fiind eliminatoriu. Prima semifinală a fost câștigată de Liceul German „Adam Müller Guttenbrunn", care a întrecut echipa Colegiului „Moise Nicoară" cu 4-2. În cea de a doua s-au întâlnit Liceul „Iuliu Maniu" și Gr. Șc. Forestier, prima reușind să învingă la limită, 1-0. În finala mică, băieții de la „Moise Nicoară" s-au impus cu 3-2 în fața celor de la „Forestier". Finala mare a fost câștigată de sportivii de la „Iuliu Maniu", cu 4-1 după loviturile de la 7 m, în fața Liceului German. Astfel, echipa de la „Iuliu Maniu" s-a calificat la faza zonală ce va avea loc la Cluj, în perioada 18-19 martie a. c. Lotul câștigător pregătit de profesorii Marcel Furdui și Teodor Ghergar este următorul: Ovidiu Cohan, Sandu Cornea, Cristian Marta, Florin Stângu, Florin Grădinaru, Claudiu Iacob, Radu Negrea, Ciprian Brândușe, Flavius Cândea, Dorin Olar și Teodor Vig.

La festivitatea de premiere efectuată de dl. Stelian Văduva - directorul DJTS, dl. Pavel Sârbu - inspector școlar general, dl. Francisc Schmit - inspector de specialitate și Cătălin Hodăjeu, au fost acordate primelor patru echipe cupe și diplome, iar învingătoarea a primit și o minge de fotbal din partea I. S. J.

A. C.

Talon concurs ADEVĂRUL - SPORT

Răspunsuri: 1..
2..
3..
4..
Nume: .... Prenume: ....
Adresă: ....
....
.... Telefon: ....

COMPANIA DE TRANSPORT PUBLIC ARAD

anunță publicul călător că

1. Datorită unor lucrări de reparații la calea de rulare, **se întrerupe circulația tramvaielor** **pe tronsonul: Podgoria-Piața UTA-Făt Frumos-Piața Gai în perioada 18 martie - 25 martie 2002.**

2. Pe perioada întreruperii **se suspendă traseele de tramvai 1, 2, 3, 6, 7, 15, 15b, 17 și** **se vor suplimenta tramvaiele de pe traseele 5, 16 și 18.**

3. Transportul călătorilor va fi asigurat cu autobuze astfel:

- **Fortuna-Piața UTA-Podgoria-Piața Avram Iancu**
- **Piața Gai- Fortuna-Piața UTA-Podgoria**

Abonamentele de tramvai eliberate pentru traseele suspendate sunt valabile pe autobuzele care înlocuiesc tramvaiele.

Vă mulțumim pentru înțelegere.

(2365879)

Compania SAFILAR SA angajează:

OPERATOR-FACTURARE

Postul. Operator facturare. **Locația.** Arad, România. **Compania.** Reprezentant și distribuitor al unora dintre cele mai mari companii din lume în domeniul produselor de larg consum, având pe piață branduri de renume ca Douwe Egberts Coffee, Pickwick Tea, Badedas, Kiwi Pratico, Ambipur, Toffly, Frisby, Filodoro.

Responsabililitățile postului:

- primește comenzile vizate de gestionar
- generează și listează facturile
- generează și listează avizele de însoțire a mărfii
- generează raporate privind vânzările

Competențe:

- experiență de minim 6 luni în funcții similare
- excelente cunoștințe de operare PC (DOS, Windows, MS Office)
- disponibilitate pentru program prelungit
- cunoștințe de contabilitate primară
- cunoașterea programului WizCount constituie un avantaj

Persoanele interesate vor trimite CV detaliat la **office@strategconsulting.com** până cel mai târziu la 22 martie 2002. Doar persoanele selectate vor fi contactate.

(2365873)

Știai că noi suntem aici

de 4 ani !!!

puteai să ne cauți de atunci !

Arad
Brașov
Cluj Napoca
Odorheiu Secuiesc
Oradea

Sibiu
Ploiești
Timișoara
Târgu Mureș

(C.A.)

Împrumuturi pentru imobile și alte bunuri

pe 10 ani cu comision 4% pe an,

pe 3 ani cu comision 10% pe an.

(fosta 30 Decembrie)

Informații: tel 057 254 399
Arad str. I.C. Brătianu, nr. 11
Program: Luni - Vineri 10^00-17^00

PUBLICAȚIE DE VÂNZARE

Administrația Finanțelor Publice Chișineu Criș

str. Gării nr. 1/A telefon/fax 520.659.

În temeiul art. 55 din O.G. 11/1996 privind executarea creanțelor bugetare se face cunoscut prin prezenta că se vor vinde prin licitație publică bunuri mobile și imobile aparținând:

A. Debitorului S.C.A. CRISCOM S.A. Chișineu Criș după cum urmează:
În ziua de 25 martie 2002 ora 10, la sediul din Țipari,
Ferma nr. 2 și Ferma nr. 10 Țipari 840.000.000 lei

B. Debitorul S.C. FIDESSA SRL cu sediul în com. Pilu nr. 36
În ziua de 29 martie 2002 ora 10, la sediul firmei următoarele bunuri:
Instalație presă ulei 135.000.000 lei
compusă din:
1 buc. decojitor
1 buc. zdrobitor
2 cazane prăjitor
1 buc. presă
2 buc. motoare electrice 1,8 kw
2 buc. motoare electrice 3,8 kw

C. Debitorul S.C. ASENSI SRL Chișineu Criș, Înfrățirii nr. 74.
În ziua de 27.03.2002 ora 10, la sediul firmei următoarele bunuri:
Autoutilitară camion FIAT-IVECO tip 49-10 turbo Daily cu nr. înmatriculare AR-07-YJL, culoare verde, anul fabricației 1987, valoare 60.000.000 lei
Microbus - autofurgon VOLKSWAGEN tip VW1-LT-28 D cu nr. înmatriculare AR-01-LRJ, an fabricație 1986 culoare bleu
valoare 40.000.000 lei
Vitrină frigorfică tip Alce-Lipova lungime 2 m
valoare 8000000 lei

D. Debitorul S.C. TEHNOBIO PRODCOM SRL Chișineu Criș, Stejarului nr. 13.
În ziua de 28.03.2002 ora 10, la sediul firmei următoarele bunuri:

Vitrină frigo	5 buc. x 3150000/buc.	-	9450000 lei
Vitrină frigo	1 buc.	-	7200000 lei
Vitrină frigo	1 buc.	-	5400000 lei
ARO 320 D	1 buc.	-	31500000 lei
Malaxor	1 buc.	-	13500000 lei
Vitrină frigo	1 buc.	-	3600000 lei

E. Debitorul BORGYA Iosif și BORGYA Rozalia cu domiciliul în Chișineu Criș str. Stejarului nr. 13.
În ziua de 28.03.2002 ora 10 la domiciliul debitorilor următoarele bunuri:

Dacia 1310 anul fabricației 1988	1 buc.	16200000 lei
Mașină de spălat automată BOSCH	1 buc.	4500000 lei.

***Informații suplimentare** se pot obține la sediul Administrației Finanțelor Publice Chișineu Criș, str. Gării nr. 1/A telefon/fax 520.659.*

(2365878)

Societate comercială caută de închiriat

-*spații de depozitare*
(normale și frigorifice)

-*spații pentru birouri*

în următoarele orașe: Pitești, Bacău, Oradea, Reșița, Craiova, Târgu-Jiu, Miercurea-Ciuc, Slobozia, Baia-Mare, Piatra-Neamț, Satu-Mare, Alexandria, Timișoara, Râmnicu-Vâlcea, Drobeta Turnu-Severin, Arad.

Vă rugăm să trimiteți oferta dumneavoastră la următoarele adrese până la **22 Martie 2002:**

Fax: **036-314 982;**
e-mail: **unic01ro@yahoo.com** sau **unic02ro@yahoo.com**
pentru localitățile: Pitești, Bacău, Craiova, Miercurea-Ciuc, Slobozia, Piatra-Neamț, Alexandria, Râmnicu-Vâlcea

Fax: **044-195 034** sau **044-195 035;**
e-mail: **anunt20@yahoo.com** sau **anunt21@yahoo.com**
pentru localitățile: Oradea, Reșița, Târgu-Jiu, Baia-Mare, Satu-Mare, Timișoara, Drobeta Turnu-Severin, Arad.

(c.a.)

SC EXPERT SA Arad

lichidator al **SC DORONE SRL Lipova**, anunță vânzarea conform legii 64/95 prin licitație publică, deschisă, cu strigare a următoarelor bunuri mobile: linie tehnologică de prelucrare lapte cu accesorii și mijloace auto. Vânzarea bunurilor se face individual. Licitația va avea loc în data de 01.04.2002, ora 12.00 la cantina Astra Vagoane Trinity SA din Lipova str. Victoriei nr. 321. Garanția pentru înscrierea în licitație este de 10% din valoarea de pornire. Taxa de participare nerambursabilă este de 60.000 lei. Înscrierea și achitarea garanției la licitație se pot efectua până în data de 01.04.2002 ora 9.00 la sediul societății lichidatoare. În caz de neadjudecare licitația se va relua săptămânal în fiecare zi de luni. Relații privind lista bunurilor mobile, caracteristici tehnice, preț de strigare etc. se pot obține la tel. 057-259.740 sau 093-562.433 d-na Farcaș Adina sau zilnic la sediul societății lichidatoare din Arad,
Str. G. Magheru, Bl. 303, sc. B, ap. 17.

(c.a.)

SC EXPERT SA Arad

Societate profesională de lichidări, scoate la vânzare prin licitație publică cu strigare diferite bunuri aparținând debitoarei SC ESPARO FOREST SA Arad (fost IFET), aflată în procedura falimentului, dosar 2085/2000 Tribunalul Arad. Se vor vinde: mijloace de transport (autospecială de pompieri, motostivuitor furci laterale LANCER, remorci transport persoane, remorci cisternă descompletate), cântar auto bascul 50 t, betoniere, rezervoare cilindrice orizontale de diverse capacități, separatoare cicloane pentru rumeguș, mașini unelte și de uz general (strunguri, freze universale, mașini găurit, polizoare cu picior, raboteză, mașină de rectificat arbori cotiți, mașini rectificat interior, standuri de centricubat, bancuri de lucru, aparate de sudură, electrocompresoare de aer, etc) precum și unele utilaje specifice prelucrării primare a lemnului (mașini de ascuțit pânze ferăstrău, ninigatere, motoferăstraie HUSQVARNA descompletate, ferăstrău panglică, abricht, circulare multilamă, circulare cu masă fixă și mobilă descompletate, etc). Licitațiile vor avea loc în mai multe localități din județul Arad după cum urmează: **în 02.04.2002 ora 10.00** la sediul depozitului de bușteni Târnova; **în 02.04.2002 ora 12.00** la sediul fabricii de parchet din Bocsig; **în 02.04.2002 ora 14.00** la sediul sectorului din Sebiș; **în 03.04.2002 ora 10.00** la sediul atelierului din Radna (Lipova); **în 03.04.2002 ora 12.00** la sediul sectorului din Bârzava; **în 03.04.2002 ora 14.00** la sediul fabricii de cherestea din Săvârșin; **în 05.04.2002 ora 10.00** la sediul central al debitoarei ESPARO FOREST din Arad, str. Tribunul Dobra 18-20; Listele cuprinzând bunurile oferite și prețurile de pornire se găsesc afișate la sediile ESPARO FOREST de mai sus. Pot participa la licitații orice persoane fizice sau juridice care până la ora licitației au depus o garanție de participare egală cu 10% din prețul de pornire al bunurilor licitate. Informații suplimentare se pot obține la telefoanele 092-666.740 (Dl. N. Gheranescu) și 094-565.723 (Dl. P. Goanta).

(c.a.)

Consiliul de Administrație al

S.C. AGROMEC CURTICI S.A.

convoacă

Adunarea Generală a Acționarilor pentru data de **28.03.2002 ora 10,00** la sediul societății din Curtici str. I. Mețianu nr.1, cu următoarea

ordine de zi:

1. Aprobarea bilanțului pe anul 2001.
2. Aprobarea raportului de gestiune și a raportului cenzorilor.
3. Aprobarea bugetului de venituri și cheltuieli pe anul 2002.
4. Diverse.

Informații la sediul societății sau la telefon 464.442.

(9397916)

S.C. BUILDING SRL

Arad, str. Patria nr. 14

Angajează

Zidari calificați

Oferim salarizare atractivă și posibilitatea de a lucra într-un colectiv tânăr și dinamic.

Persoanele interesate se vor prezenta la poarta
SC TEBA S.A.
str. Patria, nr. 14.

(23665885)

S.C. TERMOROH IMPEX S.R.L.

Tehnică si echipamente de încălzire centrală

Calea A. Vlaicu nr.173 bl. 6D Tel:057-273.780 057-274.282

10% REDUCERE DE PRET

Beretta Ciao 24 CAI (24kw 13l / min)	pret magazin *pret redus*	530 EURO *477 EURO*
Beretta Ciao 24 CSI (24kw 13l / min)	pret magazin *pret redus*	674 EURO *607 EURO*
Beretta Mynute 20/20 CAP (24kw 13l / min)	pret magazin *pret redus*	525 EURO *472 EURO*
Beretta Mynute 20/20 CSI (24kw 13l / min)	pret magazin *pret redus*	706 EURO *636 EURO*
Beretta Super Exclusive 24 CSI MIX (24kw 13l / min)	pret magazin *pret redus*	809 EURO *728 EURO*

- CAI - racordare la cos / aprindere electronică
- CSI - cameră de ardere închisă (turbo) / aprindere electronică
- CAP - racordare la cos / flacără de veghe

Garantie si post garantie (piese de schimb) 2 ani !

Preturile sunt exprimate în **EURO**

Plata se face în lei, la curs **BNR** si includ **TVA**

Oferta este limitată !!!

(C.A.)

NOU! Vinzari in rate si leasing

SC EXPERT SA Arad

în calitate de lichidator judiciar în dosarul 2085/2000 Trib.Arad, în baza aprobărilor judecătorului sindic date prin încheierea din 13.12.2001 **scoate la vânzare prin licitație publică cu strigare FABRICI DE CHERESTEA** aparținând debitoarei în faliment ESPARO FOREST SA Arad

Fabrica	Amplasament	Preț pornire (inclusiv TVA)
Fabrică de cherestea cu 4 gatere, fabrică de parchete şi fabrică de panouri încleiate din foioase, cu depozite şi instalaţii de utilităţi comune, amplasate pe 100.086 mp înscris în CF 1637 Bocsig	Bocsig, jud.Arad	**19.616.000.000**
Fabrică de cherestea cu 2 gatere, depozit buşteni şi sediu sector cu ateliere pe 23.089 mp înscris în CF 2438 Sebiş	Sebiş, jud.Arad	**3.769.920.000**
Fabrică de cherestea cu 2 gatere, depozit buşteni şi sediu sector cu ateliere pe 15.054 mp înscris în CF 3713 Târnova	Târnova, jud.Arad	**1.772.800.000**
Fabrică de cherestea cu 4 gatere şi depozit buşteni pe 15.854 mp înscris în CF 1545 Bârzava	Bârzava, jud.Arad	**2.182.400.000**
Fabrică de cherestea cu un gater şi depozit betonat de buşteni cu poduri rulante amplasate pe 35.000 mp înscris în CF 1494 Săvârşin	Săvârşin, jud.Arad	**3.033.600.000**

Toate construcţiile sunt amplasate pe terenuri proprietatea statului român avand intabulat în CF dreptul de superficie pe durata existenţei construcţiei. Licitaţia va avea loc în data de **05.04.2002 ora 10.00** la sediul debitoarei ESPARO FOREST din Arad, str. Tribunul Dobra 18-20. Informaţii suplimentare se pot obţine la telefon 092-666.740 (Dl. N. Gheranescu) şi 094-565.723 (Dl. P. Goanta). (C.A.)

Casa de Asigurări de Sănătate Arad

Publicație de vânzare

Bunuri mobile *Licitația a II-a*

În temeiul art. 55 din O.G. nr. 11/1996 privind executarea creanțelor bugetare, aprobată prin Legea nr. 108/1996, cu modificările ulterioare, se face cunoscut prin prezenta că în ziua de 27, luna martie, anul 2002, ora 10,00, în localitatea Arad, str. Iuliu Maniu, nr. 97, la sediul debitorului S.C. ARDELEANU SRL, se vor vinde prin licitație următoarele bunuri mobile

Denumirea bunului mobil	Prețul de la care pornește licitația (nu include TVA)
1. Autocamionetă ARO AR-03-XNY	1x 36.000.000 lei
2. Autocamionetă ARO AR-04-KHO	1x 36.000.000 lei

Informații la tel: 095 656512.

(2365884)

Casa de Asigurări de Sănătate Arad

Publicație de vânzare

Bunuri imobile **Licitația I**

Anul 2002 luna Martie ziua 12

În temeiul art. 65 din Ordonanța Guvernului nr. 11/1996 privind executarea creanțelor bugetare, aprobată prin Legea nr. 108/1996, cu modificările și completările ulterioare, se face cunoscut prin prezenta că în ziua de 25, luna martie, ora 10,00, anul 2002, în localitatea Arad, str. Calea Timișoarei nr. 30, se vor vinde prin licitație publică următoarele bunuri imobile, proprietate a debitorului S.C. Vinalcool S.A cu domiciliul/sediul în localitatea Arad, str. Calea Timișoarei nr. 30, cod numeric personal/cod fiscal 71678711

a) - clădire în suprafață de 2451 mp compusă din secția oțet și construită din cărămidă, acoperiș de țiglă, situată în localitatea Arad, str. Dorobanților, nr. 14, evaluat la suma de 2.000.000.000 lei. (nu include TVA)

b) - teren aferent construcției situat în localitatea Arad, str. Dorobanților nr. 14, evaluat la suma de inclus în prețul clădirii. (nu include TVA).

Bunurile imobile mai sus menționate sunt grevate de următoarele: de către D.G.F.P. Arad.

Condiții de participare:

* Ofertă scrisă și taxă de participare de 10% din prețul de strigare;

Informații la tel: 095. 656.512.

(2365881)

S.C. TERMOROH IMPEX S.R.L.

Angajază

Personal

Oferim
- -oportunitatea de a lucra intr-un colectiv tinar
- -O salarizare atractiva
- -Un cadru de lucru modern

Cerem
- -virsta maxima 35 ani
- -absolvent liceu
- -cunostinte operare PC
- -cunostinte instalatii termice si sanitare
- -cunoscator a limbii maghiare sau engleze

Persoanele interesate sunt rugate să depună un Curriculum Vitae însoţit de diploma de studii şi cazierul judiciar, la sediul firmei în Arad, Calea A.Vlaicu nr.173, bl.6 D, tel. 057/273780 274282

(C.A.)

COMPUTER FORCE

ARAD

-Blv. Revolutiei Nr. 101
(In incinta dispecerat "GETAX")
-ORAR: Luni-Vineri 9-17
Sambata 9-13
tel. 057-280.785
Timisoara 056-191.334

OFERTA SAPTAMANII !

PC AMD DURON 800MHz

128Mb SDRAM PC 133
20G MAXTOR UDMA100
CD R 52x+SB+BOXE
Monitor DAEWOO 15"OSD
SVGA ECHIV. RIVA TNT2 32MB

Pret : 408 $

GARANTIE 3 ANI

Imprimanta COLOR
CANON S200 2880X720 *PRET 62 $*

CALCULATOARE IMPRIMANTE ACCESORII

- *preturile nu contin TVA
- 3 ani garantie
- *6 ani experienta*
- GRATUIT ! livrare si instalare la domiciliu

(C.A.)

SC EXPERT SA Arad

În calitate de lichidator judiciar în dosarul 2085/2000 Trib.Arad, în baza aprobărilor judecătorului sindic date prin încheierile din 25.05.2001, 21.06.2001, 20.09.2001 şi 15.11.2001 **scoate la vânzare prin licitaţie publică cu strigare IMOBILE** aparţinând debitoarei în faliment ESPARO FOREST SA Arad

Imobil	Amplasament	Preț pornire (inclusiv TVA)
Grajd în localitatea DORGOŞ	Dorgoş	**245.760.000**
Grajd cai în localitatea BOTFEI	Botfei	**5.242.880**
Cabană forestieră VALEA RUJII	Moneasa	**19.005.440**
Grajd pentru cai RĂNUŞA	Rănuşa	**2.624.000**
Cabana TROAŞ Valea Galşei	Troaş	**3.332.000**
Grajd pentru cai CIMERCEA	Tauţ	**8.092.000**
Cabană forestieră VALEA CREŢULUI	Rănuşa	**6.092.800**
Casă locuit VINEŞTI	Săvârşin	**56.358.400**
Atelier şcoală SEBIŞ	Sebiş	**759.234.560**
Atelier mecanic ŞOIMOŞ	Lipova	**2.248.320.000**
Coloană BOCSIG	Bocsig	**655.360.000**
Coloană SĂVÂRŞIN	Săvârşin	**1.066.240.000**
Sector BÂRZAVA	Bârzava	**1.146.880.000**

Toate construcţiile sunt amplasate pe terenuri proprietatea statului român având intabulat în CF dreptul de superficie pe durata existenţei construcţiei. Licitaţia va avea loc în data de **05.04.2002 ora 10.00** la sediul debitoarei ESPARO FOREST din Arad, str. Tribunul Dobra 18-20. Informaţii suplimentare se pot obţine la telefon 092-666.740 (Dl. N. Gheranescu) şi 094-565.723 (Dl. P. Goanta). (C.A.)

Casa de Asigurări de Sănătate Arad

Publicație de vânzare

Bunuri mobile **Licitația a II-a**

În temeiul art. 55 din O.G. nr. 11/1996 privind executarea creanțelor bugetare, aprobată prin Legea nr. 108/1996, cu modificările ulterioare, se face cunoscut prin prezenta că în ziua de 26, luna martie, anul 2002, ora 10,00, în localitatea Horia, str. Principală, nr. 304, la sediul debitorului S.C. HORTICOLA SA HORIA, se vor vinde prin licitație următoarele bunuri mobile:

Denumirea bunului mobil	Prețul de la care pornește licitația (nu include TVA)
1. Autoturism ARO 244 nr.circ AR-01-DFP	1x54.000.000 lei
2. Remorcă ARO nr. inv. 5618	1x 31.500.000 lei
3. Tractor L 445 nr. inv. 3103	1x45.000.000 lei
4. Mașină scos cartofi MSC 2,4	1x13.500.000 lei
5. Mașină calibrat ceapă nr. inv.3177	1x9.000.000 lei
6. Mașină plantat bulbi nr. inv.3220	1x13.500.000 lei
7. Mașină scos cartofi MSC 2 inv.3323	1x13.500.000 lei
8. Presă balotat paie inv.3435	1x13.500.000 lei
9. Mașină plantat bulbi 3512	1x13.500.000 lei
10. Mașină calibrat arpagic 3419	1x9.000.000 lei
11. Mașină stropit sere și solarii 3421	1x9.000.000 lei
12. Semănătoare SRS 1,2 inv. 3125	1x9.000.000 lei

Informații la tel:
095 656512.

(2365882)

Cea mai autentică vrăjitoare

din Arad cât și din țară se află la dispoziția dvs. în județul Arad

Deoarece este luna martie, lună dedicată în exclusivitate dezlegărilor de farmece, lecuiri de diferite boli venite prin primsa farmecelor cum ar fi: argintul viu, beția, slăbire, îngrășare, menținerea tenului frumos pentru tot restul vieții, toate acestea cu rezultate garantate în numai câteva zile.

CEA MAI PUTERNICĂ TĂMĂDUITOARE VALENTINA

Având la bază o vastă experiență și puteri divine apelând la serviciile ei chiar mari personalități din viața politică și mulțumindu-i chiar pe un canal TV. Ea vă poate îndeplini orice dorință în numai câteva zile. O puteți vedea în revista Paranormal, Dracula și Medicina Naturistă.

Cu cele mai multe cazuri reușite. Recunoscută atât în țară cât și peste hotare fiind pe toate canalele TV și mass-media, fiind premiată de cele 12 vrăjitoare cu fusul fermecat o puteți vedea marțea și joia și duminică pe Pro TV, Antena 1 și Prima Tv, deoarece este prima lună din primăvară luna în care se strâng leacurile din buruieni știute numai de ia vine și de această dată cu harul și priceperea ei cu diferite talismane de dragoste, câștiguri, depărtarea răului și multe altele. Fiind o extraordinară vizionară vă poate spune cu exactitate ce v-ar putea aștepta ce este și ce a fost.

GARANTĂM REZULTATE DE LA PRIMA ȘEDINȚĂ

CEA MAI PUTERNICĂ VRĂJITOARE DIN LUME, VALENTINA

Testată de dr. parapsiholog Ion Țugui și recomandată tuturor oamenilor cu probleme: împacă familiile dezbinate, aduce persoana iubită, lecuiește epilepsia, eczeme de pe corp, impotența, alungă răul din casele oamenilor, face ca familiile ce nu pot avea copii să aibe.

Și nu uitați, plecați la un drum într-o călătorie nu știți ce vă așteaptă? Nu ezitați să treceți pe la ea toți cei care au una din problemele menționate mai sus nu ezitați să o contactați la

Tel. 091.564.457; 091.193.868 sau Fax 057/263.289.

REZULTATELE vor fi garantate.

ROAGĂ SERIOZITATE

(9397910)

SC Expert SA

În calitate de lichidator al S.C. ALFAR S.A. - SERE Arad, în conformitate cu prevederile Legii 64/1995, republicată, VINDE LA LICITAȚIE PUBLICĂ, DESCHISĂ, CU STRIGARE, în fiecare zi de marti, ora 12.00, următoarele bunuri:

	Preț lei (TVA inclus)
● motostropitoare SR - 400 (STIHL)	8.100.000
● motostropitoare SR - 400 (STIHL)	8.100.000

- maşini scris
- benzi transportoare
- maşini unelte (strunguri)
- diferite remorci
- dulapuri frigorifice
- machete protecția muncii
- motoare electrice 22 KW noi
- obiecte de inventar (mese, birou, scaune, dulapuri)
- convertizoare sudură
- pompe stropit, motostropitoare
- electropompe, cazane duplicat
- balanțe semiautomate
- bancuri de lucru
- conserve legume - fructe
- profile pătrate 2.000 lei / kg (TVA inclus)

Lista bunurilor scoase la vânzare, prețul de pornire şi regulamentul de licitație sunt afişate la sediul societății Alfar SA, Calea Zimandului nr. 3.

Relații suplimentare Dl. Tanca Gheorghe, tel. 057-276.101. (C.A.)

SC EXPERT SA Arad

În calitate de lichidator judiciar in Dosarul 2085/2000 **în urma aprobării instanței prin încheierea judecătorului sindic din 21.06.2001 scoate la vânzare prin licitație publică cu strigare SEDIU SOCIETATE CU HALĂ INDUSTRIALĂ ȘI DEPOZITE** aparținând debitoarei in faliment ESPARO FOREST SA Arad Imobilul este situat în **Arad, str. Tribunul Dobra Nr. 18/20** şi este înscris în CF 983 top.1252 şi CF 9742 top. 1253/a şi 1254/3. Imobilul care ocupă o suprafață totală de 7749 mp constă în principal din 12 corpuri de clădire din care cele mai reprezentative sunt: clădire administrativă 1060 mp (D+P+1), birou şi atelier proiectare 475 mp (P+1), hală de producție şi arhivă 1186 mp (P+1), club şi birouri 500 mp (P+1), oficiu de calcul, garaj, atelier auto, clădiri depozitare cu toate utilitățile necesare. Terenul este proprietatea statului român. Prețul de pornire la licitație (care include şi TVA) este de **7.680.000.000 lei.** Licitația va avea loc în data de **05.04.2002 ora 10.00** la sediul ESPARO FOREST din Arad, str. Tribunul Dobra 18-20. Poate participa la licitație orice persoană fizică sau juridică care a depus până la ora licitației o garanție de 10% din valoarea de pornire. Informații suplimentare se pot obține la telefon 092-666.740 (Dl. N. Gheranescu) şi 094-565.723 (Dl. P. Goanta). (C.A.)

MATRIMONIALE

SEXI, pasională, ofer relații fără prejudecăți domnilor generoși. Telefon 091 778 190. (6692)

AGENȚIE GERMANĂ caută persoane în vederea CĂSĂTORIEI. Telefon 264908; 286960 și 233047, orele 17-22. (3700)

VÂNZĂRI APARTAMENTE O CAMERĂ

Vând garsonieră cu îmbunătățiri, Chișineu Criș. Telefon 520646. (1154279)

Vând apartament 1 cameră, Calea Romanilor, bl. K-1. Telefon 267823. (6889)

Vând garsonieră confort I, recent renovată, zona Miorița. Telefon 260286 după ora 16.

Vând garsonieră stil occidental, 4.200 USD. Telefon 243313, 090.010.321. (7061)

Vând urgent garsonieră str. Bușteni, 4.600 $ negociabil. Telefon 095.529.145. (7078)

Vând garsonieră confort I, îmbunătățită, Faleza Sud, 4.200 USD. Telefon 531218. (7070)

Vând garsonieră confort I, Confecții, 4.200 USD negociabil. Telefon 256565 după ora 18. (7098)

Vând urgent garsonieră proprietate, confort I, et. I, Miorița, preț 8.000 DM, negociabil. Telefon 091.731.899; 094.810.192. (7145)

VÂNZĂRI APARTAMENTE DOUĂ CAMERE

Vând 2 camere, Micălaca, contorizat, 7.000 USD. Telefon 253364, 270856. (6770)

Vând apartament 2 camere, îmbunătățiri, etaj I, Alfa, 8.700 $. Telefon 095.812.073. (4185)

Vând apartament 2 camere, bl. 363, et. 2. Telefon 265259. (6761)

Vând apartament 2 camere, îmbunătățit, zona 300, lângă Billa, 12.000 USD, negociabil. Telefon 057.279.916. (6787)

Vând 2 camere confort II Vlaicu, etaj 3, 6.500 USD. Telefon 253364; 092.257.409. (6770)

Vând apartament 2 camere zonă centrală. Telefon 231328 între orele 18-22. (6790)

Vând apartament 2 camere, zona III. Telefon 259217, 094 801 200. (6883)

Vând apartament 2 camere, cf. I, mobilat, Aurel Vlaicu, parter, 11.000 $. Telefon 095 802 169. (6938)

Vând apartament 2 camere, la casă, Aradul Nou, 6.000 USD, în rate. Telefon 228853. (6942)

Vând apartament 2 camere, Calea 6 vânători, parter, contorizat, 6.000 USD, negociabil. Telefon 218184. (6585)

Vând apartament 2 camere, cartier Alfa. Telefon zilnic, seara, 258797, 258716. (6207)

Vând apartament 2 camere, Micălaca, gresiat, mochetat, baie, bucătărie, sufragerie, hol, mobilat, 12.500 USD, negociabil; nemobilat, 10.500 USD, negociabil. Telefon 368194, 266357. (6807)

Vând apartament 2 camere, la casă, central, dotat. Telefon 090.452.205. (7160)

Vând apartament 2 camere et.II contorizat Grădiște. Telefon 237014, 095.439.024 (7165)

VÂNZĂRI APARTAMENTE TREI CAMERE

Vând 3 camere, Alfa, 2 băi, 2 balcoane, etaj 3, îmbunătățit, 11.000 USD. Telefon 270856; 096.231.477. (6770)

Vând apartament 3 camere, Legea 112, achitat, central, str. Mărășești, 120 mp, 20.000 USD. Telefon 092.606.527. (6918)

Vând apartament 3 camere, etaj I, îmbunătățiri (contorizat, încălzire gaz, termopan). Telefon 092.394.414; 276466. (6549)

Vând apartament 3 camere, central, parter, suprafață 120 mp, intrare din stradă, bun pentru birouri, dispensare. Informații telefon 094.556.461; 057-253222. (6446)

Vând apartament 3 camere, 138 mp + garaj, lângă Teatru. Telefon 093 572 499. (6944)

Vând foarte urgent apartament 3 camere, decomandate, neîmbunătățit, et. 4, Alfa, 8.500 USD, negociabil. Telefon 279718, 094 542 931. (6980)

Vând apartament 3 camere în Alfa, ultramobilat, ultradotat. Telefon 093.169.998. (6852)

Vând apartament 3 camere, schimb cu 2 + diferență, Confecții. Telefon 258116. (6647)

Vând apartament 3 camere, decomandate, parter, str. Banu Mărăcine, bl. 21, sc. B, ap. 3. Telefon 288566. (7008)

Vând apartament 3 camere în casă, central, suprafața 270 mp, recent renovat, proprietate personală, intrare auto, toate facilitățile, preț 20.000 $ fix. Telefon 096.744.099. (7102)

Vând urgent apartament 3 camere bloc X2, etaj I, Vlaicu. Telefon 092.349.498 după masa. (7112)

Vând apartament 3 camere, et. I, Alfa. Telefon 257317. (7119)

VÂNZĂRI APARTAMENTE PATRU CAMERE

Vând apartament 4 camere cu multe îmbunătățiri, bl. 603, et. 3/6. Telefon 094.618.448. (6881)

Vând apartament 5 camere, decomandat, parter, zona Miorița. Telefon 368404. (7148)

VÂNZĂRI CASE

Vând casă 4 camere, toate condițiile, grădină mare, Pârneava. Telefon 092.878.011. (5963)

Vând casă mică cu teren aferent zona Subcetate. Telefon 092.397.414. (6549)

Vând casă 3 camere, bucătărie, baie, anexe, gaz la poartă, grădină 1.070 mp, Curtici (lângă gară). 9.500 $, negociabil. Telefon 233146. (6439)

Vând (schimb cu apartament) casă 4 camere, baie, bucătărie, pivniță, garaj, grădină, anexe, în Zimand. Telefon 217344. (6662)

Vând casă central (A. Șaguna 230), preț 25.000 USD. Telefon 282793; 094.623.459. (6751)

Vând casă Sânicolaul Mic, str. Căpșunilor nr. 9 (Hadă). Telefon 278363. (6776)

Vând vilă în construcție în Zădăreni, preț informativ 17.000 $. Informații telefon 057 - 255084; 092.516.604. (6771)

Vând casă în localitatea Sânpaul, nr. 75, preț negociabil. (6865)

Vând vilă tip Samantha model occidental, preț 35.000 $ negociabil. Telefon 057 - 276098, 094.928.615. (6821)

Vând casă cu grădină mare, apă, gaz, baie, garaj, în localitatea Livada, 17.000 Eu, negociabil. Telefon 092 982 159. (6921)

Vând casă în Galșa nr. 276, la șosea, preț 11.500$. Telefon 531633. (1153966)

Vând urgent 2 case în aceeași curte, grădină 1.400 mp + anexe, foarte bun și pentru privatizare. Telefon 416044, după ora 20 și 416164. (6958)

Vând urgent casă Ch. Criș, str. G. Coșbuc nr. 40, negociabil. Telefon 520202, 095 401 218. (1154283)

Vând casă în Aradul Nou, 3 camere, bucătărie, baie, 2 holuri, beci, încălzire centrală gaz, gresie, faianță, curte mare cu vie, grădină mare, cotețe porci și găini, preț 17.500 USD negociabil (cumpărat la Legea 112) sau schimb cu apartament 2 camere + diferență. Telefon 057 - 286346 după ora 15 sau 092.979.781. (6833)

Vând casă în comuna Sântana; județul Arad. Telefon 462412; 092.238.350. (4703)

Vând casă mansardată, toate facilitățile, modernă, str. Scărișoarei nr. 93. Telefon 246126, Arad. (6198)

Vând casă, construcție nouă în Sântana, anexe + grădină, loc foarte liniștit, 11.000 $, negociabil. Telefon 094.154.137. (6440)

Vând casă mare din cărămidă, în Aradul Nou, Calea Timișorii nr. 114. Telefon 286831. (6447)

Vând urgent casă mare, zona Pârneava, 6 camere, 2 bucătării, 2 băi, cu intrări separate, multiple îmbunătățiri, 1.700 mp, preț 65.000 USD, negociabil. Informații telefon 092.999.388. (6589)

Vând apartament în casă, 3 camere, garaj, curte, contorizat apă, încălzire centrală, lângă Fabrica de ceasuri Victoria. Telefon 093.162.323; 059/142242. (6773)

Vând casă, trei camere, climă, mobilă, mașină de tăiat iarbă. Str. Sava Tekelia nr. 9, telefon 284044; 090.684.820. (6792)

Vând casă mare la șoseaua principală cu grădină mare, apă, gaz, 5 camere, baie, preț la vedere. Informații, Calea Radnei nr. 233. (6965)

Vând casă cu grădină, str. Vârful cu Dor nr. 36, vizavi de poliție. Telefon 240659, după ora 16. (6953)

Vând casă mare, 1440 mp, zona Aradul Nou, str. Coloniștilor 12, încălzire centrală, terasă, termopan, seră, 5 camere, 2 băi, bucătărie, garaj dublu, etc. Telefon 092.829.602; 287429; 60.000 USD, negociabil. (6874)

Vând casă în Sînicolaul Mic cu grădină, preț 13.000 $. Telefon 288861. (7008)

Vând casă cărămidă, 7 camere plus curte 1.080 mp, str. Poetului nr. 54 (fost 70), preț 20.000 $, negociabil. Telefon 01-2107472, după ora 17. (7012)

Vând casă nouă, Șiria, 1300 mp, 3 camere, baie, anexe, grădină, preț 7.000 USD. Telefon 531324. (7020)

Vând casă cu trei camere, anexe, gaz, apă, grădină mare, Chișineu Criș, str. Cânepii, nr. 32. Informații telefon 057 - 523119. (1154286)

Vând casă mare, Grădiște, preț negociabil, 26.000 USD. Telefon 235098. (7138)

Vând casă în localitatea Sintea-Mică, locuibilă imediat, cu 0,60 ha grădină. Telefon 094.606.851. (7146)

Vând casă Pecica nr. 534, grădină mare. Telefon 219601, seara. (7150)

VÂNZĂRI SPAȚII

Vând urgent gheretă metalică amenajată, curent electric. Telefon 057/368923; 093.002.538. (6725)

Vând hale + teren 1.300 mp, central, intrare TIR. Telefon 095 390 304. (6245)

Vând, cedez contract închiriere MAGAZIN UNIVERSAL cu condiția să cumpărați și marfa din stoc, cu adaos zero + utilajele din dotare, situat în Vladimirescu, central. Telefon 092 249 472. (6971)

Vând (închiriez) spații zonă ultracentrală. Telefon 093.253.651. (6861)

Vând gheretă pe Ștarnd, ultracentral. Telefon 090.069.651. (7063)

Vând GHERETĂ OBOR. Telefon 280957. (7144)

VÂNZĂRI TERENURI

Vând 5.000 mp teren intravilan Aradul Nou, apă, agent termic, gaz, curent. Telefon 092.355.963. (6524)

Vând terenuri pentru construcții 500, 1.000, 1.500 mp, canalizare, apă, gaz la stradă, în Aradul Nou (M. Tabacovici), preț 11 USD/ mp. Telefon 057-286744, 092 690350. (6887)

Vând loc casă, anexe, 1.500 mp. Curtici, strada Andrei Mureșan 20/a. Telefon 235109. (6789)

Vând intravilan 4.000 mp, zonă excepțională cu ieșire la pășune, posibilități apă, curent, construcție, etc., la intrare în localitatea Sîmpaul nr. 296. Telefon 057-253834; 094.507.218. (6786)

Vând 1,5 ha teren arabil categoria I, Ceala. Telefon 531052. (7050)

Vând teren 4890 mp (vie) Valea Crucii Păuliș. Telefon 095.315.895. (7060)

Vând loc casă Pecica, 932 mp, extras CF. Telefon 057 - 468670. (7089)

Vând teren ultracentral, 756 mp, B-dul Decebal. Telefon 210400, 270607; 092.166.308. (7132)

VÂNZĂRI AUTO

Vând OPEL VECTRA B, an 1996, 1,6, 16 valve, motor ecotec, verde metal, climă, full extras, 8.400 EURO, negociabil; FORD MONDEO KOMBI, an 1997 a X-a, turbo diesel, climă, full extrase, 9.400 EURO, negociabil. Telefon 094.248.933. (6708)

Vând RENAULT 9 Diesel, 1600 cmc, an 1987, geamuri electrice, închidere centralizată, persoană fizică, stare foarte bună, preț 2.300 $. Telefon 093.343.969.

Vând Dacia an 1998, cu CIV și numere noi, culaore albă berlină, cu alarmă, stare impecabilă, preț 65.000.000 lei negociabil. Telefon 094.697.825. (7085)

Vând Dacia an 1991, culoare albastră cu CIV și numere noi, stare perfectă de funcționare, preț 32.000.000 lei negociabil. Telefon 094.697.825. (7085)

OFERTĂ SPECIALĂ! Vând ANVELOPE de autoturism, ARO, camion, cu MARI REDUCERI DE PREȚ. Telefon 259339, 094.706.321, sau LIPOVA 563027. (5929)

Vând 2 autoturisme TICO, an fabricație 2001, kilometri parcurși 30.000, stare foarte bună, preț 3.500 USD/buc., negociabil. Telefon 057/523035; 094.793.956. (1154275)

Vând Dacia 1300, 1980, perfectă stare, CIV, numere noi, 400 $, fix. Telefon 093.045.296. (6460)

Vând camion Man 7,5 tone, înmatriculat, motor defect, 3.100 $. Telefon 090.043.413. (6482)

Vând Saviem 7 tone, stare excepțională. Telefon 270986. (6713)

Vând Audi A4, an 1996, benzină, impecabil. Telefon 282793; 094.623.459. (6751)

Vând Opel Astra Caravan, an 1996, motor 1,4 benzină; Opel Astra, an 1993, motor 1,6 benzină. Telefon 094.855.473. (6754)

Vând 2 rulote auto pentru comerț. Telefon 098.233.378. (6765)

Nou! Vând mașini în Leasing, an 2001 Full Extrase Euro 3, diverse modele; Opel, Fiat, BMW, Peogeot, Renault; de asemenea autoutilitare de la 1,5 tone la 22 tone. Telefon 095.106.363. (6758, 7105)

Vând Dacia Nova injecție 1998, octombrie, cu alarmă, CAS și ceas, 3.100 $ negociabil. Telefon 090.818.678. (6709)

Vând Dacia 1310, an 1994, stare foarte bună, preț 1530 USD negociabil. Telefon 057 - 229112. (6845)

Vând Mercedes 240 D stare excepțională albă, 167.000 km reali, prima mână, Germania, înmatriculat, 4.000 USD. Telefon 092.239.243. (6841)

Vând Dacia, CIV, nr. noi, an 78, 13.000.000 lei. Telefon 095 880 830. (6914)

Vând disc. Telefon 094 501 683. (6943)

Vând Dacia 1310, an 1993, stare impecabilă, preț negociabil. Telefon 057-266353. (6935)

Vând (schimb cu Dacia) autoturism Ford Scorpio. Telefon 271278. (6929)

Vând Fiat 1300 cu motor Lada + multe piese schimb, preț 13 mil. negociabil. Telefon 271278. (6929)

Vând Dacia 1410TX Break, noiembrie 1998, 5v. Telefon 094 552 086. (6955)

Vând Dacia 1410, an fabricație 1998, gri metalizat, negociabil. Telefon 093 256 216. (6959)

Vând Opel Vectra 2000 injecție, cu diferite extrase, 3.400$, negociabil. Telefon 522008. (1154282)

Vând cauciucuri camion, microbuze, mașini, jenți aluminiu. Telefon 279582. (4204)

Vând Opel Astra 4 uși 1,8 injecție trapă, centralizat, înmatriculat, an fabricație '92, 3.700 USD negociabil. Telefon 093.449.605. (6818)

Vând Opel Senator 2,8 automatic. Telefon 093.253.651. (6861)

Vând autodubă Iveco 3,5 tone. Telefon 093.253.651. (6861)

Vând Opel Astra 1,4 i, an fabricație 1993, jenți aluminiu, înmatriculat persoană fizică. Telefon 090.204.194. (6275)

Vând Dacia 1310, an 1988, stare foarte bună, 1.100 USD, negociabil. Telefon 253123; 094.560.894. (6711)

Vând tractor U 650, an 1996 și tractor U 445 V. Informații telefon 094.604.400; 095.333.757. (6774)

Vând Skoda 120 L pentru piese, 4.000.000 lei. Telefon 275189. (7026)

Vând Dacia 1310 Breck, fabricație 1989, CIV, VT la zi, stare foarte bună, preț 1.200 USD negociabil. Telefon 093.704.058. (7029)

Vând Audi 100, înmatriculat, CIV. Telefon 286211. (6522)

Vând FORD FOCUS TDi, fabricație 2001, climă, 14.000 km, înmatriculat. Telefon 092.916.365; 092.344.865. (7005)

Vând Audi A4, an 1997, 1600 cmc, injecție, full option, stare impecabilă. Telefon 092.290.486.

Vând OPEL CORSA fabricație 2001, Euro IV, înmatriculat. Telefon 094.919.756. (7005)

Vând W PASSAT TDi, fabricație 2000, Euro III, combi, înmatriculat. Telefon 094.773.750; 092.344.865. (7005)

Vând urgent (sau schimb cu Dacia) BMW 524 TD, an '86, PF, CIV, VT, extrase. Telefon 095.087.122, 284945. (7036)

Vând caroserie de Dacie, motor cutie subansamble și multe piese pentru Dacie 1300, la preț convenabil. Telefon 363398. (7048)

Vând urgent Jawa 350 cmc. Informații telefon 094.764.901. (7053)

Vând Dacia 1300, făcută recent toată mașina + îmbunătățiri 1310, preț 600 USD negociabil. Telefon 094.625.058; 095.784.112. (7051)

Vând Oltcit an '89, CIV, numere noi, VT, preț 500 $ negociabil. Telefon 094.625.058; 095.784.112. (7051)

Vând microbuz marca Mercedes Sprinter 212 D, 1996. Telefon 095.818.290; 094.555.486. (7056)

Vând camionetă IFA în stare perfectă de funcționare, numere noi, CIV+asigurare, preț 1.100 $ negociabil. Telefon 247069. (7069)

Vând autobasculantă 6,5 tone Saviem stare de funcționare, CIV, preț acceptabil și negociabil. Nadăș, nr. 554, familia Babișu. (7075)

Vând Audi 100 CC D, PF, an 1985. Telefon 094.611.012. (1154289)

Vând Opel Vectra 92 (impecabilă) sau schimb cu Dacie + diferență. Telefon 093.918.883. (7109)

Vând ieftin TIR MAN 1 cu semiremorcă Jumbo, licență transport. Telefon 094.797.824. (7129)

Vând autoturism Dacia berlină, 1998 și autoturism Dacia papuc, 1999. Telefon 214461 sau 090.800.195. (7139)

Urgent! Vând Mercedes 100 MB Diesel, autoutilitară model lung, 1991, preț 5.600 USD, negociabil. Telefon 094.435.828. (7150)

Vând Ford Fiesta, an 1996, 1300 cmc, A. C., dublu airbag, servo direcție, geamuri electrice, închidere centrală, alarmă, preț 5.900 $, negociabil. Telefon 090.463.425. (7150)

VÂNZĂRI ELECTRO

Vând COMBINĂ MUZICALĂ „PHILLIPS", FW650C, cu 7 CD, direct play, dublucasette, radio, multimedia, incredible sound, preț 200 $, negociabil. Informații telefon 256686, după ora 16.

Vând casă marcat fiscală, vitrină frig verticală, congelator 7 sertare, cuptor microunde, mașină cusut. Telefon 057/368923; 093.002.538. (6725)

OCAZIE! Mari reduceri de prețuri la TV COLOR, VIDEO, MAȘINI de SPĂLAT, FRIGIDERE, COMBINE FRIGORIFICE, CONGELATOARE, LĂZI FRIGORIFICE, ASPIRATOARE. Sunați la telefon 259339 sau LIPOVA 563027, 094.706.321. (5929)

Vând CASE MARCAT FISCALE, CÂNTARE și PLATFORME ELECTRONICE, NUMĂRĂTOARE de BANI. Telefon 282829; 272727. (32113)

Vând CASE MARCAT FISCALE, CÂNTARE ELECTRONICE și CONSUMABILE. Telefon 281188; 211211. (c.96)

Vând la cele mai bune prețuri TV color, mașini automate, combine, congelatoare și lăzi frigorifice. Telefon 274600 sau 241355. (6043)

Vând Duron 750 MHz 128 RAM HD 40 GB placă video RIVA TNT CD ROM sunet, boxe, modem, monitor 17. Telefon 280260. (6595)

Vând PENTIUM 2 - 366 MHz 64 - RAM HD 6,2 monitor 15, CD ROM, tastatură, mouse, 280 $. Telefon 280260. (6595)

Vând PENTIUM 1 - 133 MHz 32 RAM HD 1,2 monitor 14, tastatură, mouse, 100 $. Telefon 280260. (6595)

Vând diferite BOXE pentru computer. Telefon 280260. (6595)

Vând televizoare color, diferite modele, teletext, garanție. Telefon 338090, Arad. (6639)

Vând mașini spălat automate, televizoare color, diferite diagonale, garanție. Telefon 251392. (6638)

Vând case marcat fiscale, instalații satelit, sisteme supraveghere video. Telefon 284900. (5864)

Vând Pentium 1, 166, CD-ROM, 32, 1,2 monitor supervegea, garanție, 4.000.000. Telefon 252860. (6715)

Vând frigider - 1.500.000, congelator 5 sertare - 2.000.000. Telefon 273965; 091.838.968. (6735)

Vând aparatură electronică și telefoane mobile. Telefon 093.124.483; 098.233.378. (6764)

Vând FRIGIDERE, CONGELATOARE, VITRINE FRIGORIFICE, APARATE AER CONDIȚIONAT locuințe și autoturisme. Telefon 092.556.562. (6779)

Vând Laptop de firmă (IBM, Compaq, etc.) Pentium 2,3 prețuri 400-900 USD. Telefon 092.281.515. (6630)

Vând frigider, congelator, mașină spălat automată, combină frig, lacă frig, vitrină frig, garanție 6 luni. Telefon 210613. (6917)

Vând video-MP3-CD player, nou, sigilat, telecomandă, karaoke. Telefon 094 552 086. (6955)

(Continuare în pagina 14)

(Urmare din pagina 13)

Vând congelator vertical cu vitrină, agregate frig, compresoare, congelatoare, cameră frig. Telefon 093.253.651. (6861)

Vând televizoare color diferite modele cu text, telecomandă și garanție. Telefon 219365, 093.380.028. (6324)

Vindem monitoare 15" Compaq, model deosebit, cu numai 60 $. Telefon 275420. (5990)

Vindem computere, toate configurațiile, noi și second-hand, prețuri foarte bune. Telefon 275420. (5990)

Vindem: VITRINE frigorifice, CAMERE frigorifice, AGREGATE frigorifice, DULAPURI frigorifice, CONDENSATOARE, VAPORIZATOARE; panouri frigorifice - termoizolante; garanție. Telefon 281384, orele 8-18. (6077)

Vând incubator cu termostat electronic, capacitate 140 ouă. Telefon 211380. (6923)

Vând Pentium II 350 MHz 64 SD RAM CD-ROM, placă audio + boxe, monitor 15 Adi Provista, jocuri, muzică, video clipuri, win xp instalat, garanție. Telefon 093.792.201. (7066)

Vând vitrină frigorifică orizontală, 1,80 m, convenabil. Telefon 274533. (7129)

Vând mașină spălat automată nemțească, în stare foarte bună. Telefon 093.112.222. (7141)

VÂNZĂRI DIVERSE

Vând PLASĂ GARD zincată, 20.000 lei/kg, toate dimensiunile; COTURI și BURLANE FUM 25.000 lei/ buc; CUIE, 15.500 lei/ kg; PLASĂ RABITZ 40.000 lei/ kg; SÂRMĂ NEAGRĂ 16.500 lei/ kg; SÂRMĂ ZINCATĂ gamă completă, ELECTROZI SUDURĂ, 45.000 lei, str. Vrabiei nr. 4. Telefon 289997, 094 289 997. (5924)

Vând rolete plastic import - 270.000 lei/mp; rolete lemn tei - 400.000 lei/mp; obloane mobile lemn - 850.000 lei/mp. Telefon 092.282.380. (4994)

Vând FIER BETON, 10.000 lei/kg, str. Independenței nr.7, Bujac. Telefon 273785, 095 320 938.

Vând pomi fructiferi altoiți și ornamentali Magnolia. Informații Cuvin nr. 210, telefon 461064; 094.174.785, familia Oloieru. (6183)

Vând BOLȚARI, ZGURĂ sau BETON, toate dimensiunile, PAVELE, BORDURI. Telefon 095.634.885; 092.621.600. (4614)

Vând LEMNE FOC, NISIP, BALAST, la domiciliu. Telefon 277027. (5388)

Vând LEMNE FOC, NISIP, BALAST, la domiciliu. Telefon 210771. (5389)

Vând pui de o zi, rasă comună. Telefon 262619. (5900)

Vând nisip și balast la domiciliul clientului. Telefon 095.203.488; 284050. (6010)

Vând convenabil tărâțe la domiciliul clientului; baloți paie. Telefon 094.633.584. (6596)

Vând 400 buc. snopi tulei, Sântana. Informații telefon 462074. (1153663)

Vând făină tip 550, cantități mari, preț 4.500 lei/kg. Telefon 090.172.327. (1153665)

Vând termoteci noi, microcentrale pentru scară de bloc, cazane cu lemne, cazane de abur, rate. Telefon 090.848.239. (6635)

Vând pomi fructiferi din Pepiniera Dorobanți, diferite specii și plante ornamentale, lucernă. Ing. CAZAN, telefon 535001 sau 094 519 481.

Vând EUROBOLȚARI TERMOIZOLANȚI, cu certificat calitate, 300x250x200, 7.500 lei bucata, 1 MC - 500.000 lei, 1 bolțar - 7,6 cărămizi. Telefon 281491, 092.381.750. (6633)

Vând, din dezmembrări, sere țeavă și sticlă. Telefon 094.469.637, 091.288.627. (6615)

Vând găini tinere Rosso, localitatea Vârfurile. Telefon 318481. (6675)

Vând termoteci pe gaz, pe coș și turbo, instanturi pe gaz pentru baie și bucătărie, convectoare, pompe de recirculare Willo, Vaillant, Grundfos, diferite piese de schimb. Telefon 095.245.147. (6679)

Vând plasă gard zincată, Micălaca. Telefon 259892. (6696)

Vând BCA, blocuri ceramice, țiglă 10 modele, uși, ferestre, PAL, placaj, PFL, bitum, carton asfaltat, plăci azbociment, cărămidă import Ungaria Porotherm, plăci rigips, etc; str. Pădurii, nr. 69. Telefon 211272. (6245)

Vând mobilă bucătărie, bibliotecă compusă din vitrină, dulapuri; mochetă. Telefon 090.452.205. (6594)

Vând LEMNE FOC, NISIP, BALAST, la domiciliu. Telefon 214010. (6677)

Vând LEMNE FOC, NISIP, BALAST, la domiciliu. Telefon 214428. (6704)

Vând LEMNE FOC, NISIP, BALAST, la domiciliu. Telefon 214535. (6704)

PUI DE ȘIRIA! Vindem populației, în limita stocului, la ferma „PRODAGRO CETATE" din ȘIRIA, vineri, 15 martie 2002, sâmbătă, 16 martie 2002, PUI VII DE CARNE de circa 300 gr. Informații telefon 094.577.826. (6706)

Vând colțare, canapele. Telefon 286069; 094.604.016. (6718)

Vând NISIP, BALAST la domiciliu. Telefon 279063; 093.880.274. (6781)

Vând PARCHET FAG uscat, palux. Preț rezonabil. Telefon 235271; 094.555.338. (6800)

Vând club internet, 10 calculatoare, mobilier, acte, vad bun, 4.500 USD. Telefon 094.172.157; 091.590.518. (6064)

Vând produse naturiste pentru diferite afecțiuni: cardiovasculare, spondiloză, ulcer, celulită, floră intestinală, rahitism, dereglări metabolice, tiroidă, etc și programe de slăbit între 5-15 kg/lună. Telefon 091.450.007; 057 - 273936. (6864)

Vând aparate pentru laborator de analize medicale, uman, veterinar. Telefon 093.463.567. (6880)

Vând pompe pentru irigat grâu, orz, ovăz. Telefon 090.453.828. (6839)

Vând POMI FRUCTIFERI, TRANDAFIRI, GARD VIU, loc. Dorobanți nr. 86. Telefon 535058, Sarusi Iosif. (5802)

TITO, ȘIRIA, vindem PUI VII DE CARNE, cca 800 gr, zilnic. Informații telefon 090 671 729. (6900)

Ocazie unică! Vând ieftin gater vertical, german, vizibil zilnic la secția SMA Comănești, comuna Hășmaș, județul Arad. Telefon 092 402 227 sau 057-211038. (6901)

Vând barcă Mureș și vană fontă (1,70). Telefon 231062. (6897)

Vând pui vii de carne cca 400 gr, zilnic. Informații 094 778 332. (6911)

Vând gheretă zona Boul Roșu, vad comercial bun. Telefon 094 645 921. (6927)

Vând mașină de cusut, covor persan, hotă nouă, frigider Arctic. Telefon 092 842 395 sau 057-256507. (6926)

Vând (închiriez) garaj autorizat, str. Poetului zona „P"-uri. Telefon 368081, seara. (6928)

Vând zahăr la sac, preț 13.000 lei/ kg. Telefon 090 204 123. (1153669)

Vând haine second-hand, nesortate, Germania, en-gros, 20.000 lei/kg. Telefon 095 619 773, 368067. (6978)

Vând porci grași. Telefon 286378. (7018)

Vând POMI FRUCTIFERI și ORNAMENTALI: trandafir, magnolie, tuia. Dorobanți, nr. 475. Telefon 095.839.884, Kiss. (6714)

Vând rafturi tejghele, mese, europaleți, pal, cântar semiautomat, candelabre și aplice porțelan. Telefon 093.253.651. (6861)

Vând seif (casă valori). Telefon 093.253.651. (6861)

Vând BOLȚARI TERMOIZOLANȚI, diferite dimensiuni, foarte convenabil. Telefon 094.507.339; 275551. (6016)

Vând COLȚARE, CANAPELE, PAT DORMITOR, noi, convenabil. Telefon 094.507.339; 275551. (6016)

Vând garaj ultracentral, zidit, str. Revoluției. Informații telefon 057-267793. (6623)

Vând circular lemne, presă struguri, cazan țuică 60 l. Informații telefon 349172. (6707)

Vând aparat cafea Saeco, Volkswagen Golf, neînmatriculat. Telefon 264340, după ora 14. (6748)

Vând orzoaică de primăvară, bună și pentru semănat și 2 tăurași la 370 kg. Telefon 057/253834; 094.507.218. (6786)

Vând urgent sufragerie albă stil „Ludovik", mobilă combinată și bibliotecă mare, neagră. Telefon 057-283375. (6857)

Vând patine cu rotile nr.43-44, import Franța și cuvertură pentru pat dublu, Franța. Telefon 256822. (6840)

Vând soia boabe, preț 5.500 lei/kg. Telefon 095.615.604: (6868)

Vând bicicletă Mountain Bike. Telefon 277735. (7010)

Vând frigider Artic 1.700.000 lei, dormitor și diferite obiecte mobilier. Telefon 243551. (7010)

Vând țevi, bucăți, porți grădină. Telefon 211905. (7013)

Vând vaci gestante și cu lapte, iepe și mânji, rasă grea și semigrea. Telefon 093 375 674. (5890)

Vând NISIP și BALAST la domiciliul clientului. Telefon 261946, 259556. (7035)

Vând cuptor microunde Daewo nou, veizoză chinezească porțelan. Telefon 349114 orele 9-19. (7025)

Vând mobilă tineret brad. Telefon 277071; 090.207.067. (7058)

Vând garaj metalic autorizat, Alfa, preț 1200 $ (nou, dimensiuni și pentru microbuz). Telefon 277071; 090.207.067. (7058)

Vând 2 mașini paste făinoase, 1 malaxor, rafturi și sită uscat tăiței. Telefon 095.315.895. (7060)

Vând vacă gestantă Bălțată Românească 8 ani și vițea de 10 luni. Chesinț, nr. 61. (9397618)

Vând 3 vaci tinere, 3 și 4 ani, fătate. Localitatea Adea, nr. 205, telefon 38. (1154284)

Vând baloți fân iarbă și paie orz, cantitate mare. Telefon 090.771.484. (1154285)

Vând calorifer fontă 18 elemenți și stație auto 600 w + difuzor de bass 300 w. Telefon 271278 sau 095.264.763. (7086)

Vând sămânță porumb Kiskun, lucernă import Italia 120.000 lewi/kg. Nu se solicită adeverință de la Primărie. Informații Ineu, str. I.C. Dumitrașcu 10. Telefon 511047. (1153726)

Vând mașină spălat ZASS, nouă, mobilă bucătărie, hotă, mochetă. Telefon 090.452.205. (7161)

Vând presă balotat paie, cu sârmă. Telefon 231478, după ora 19. (7120)

Vând club internet în Lipova, 6 calculatoare, licențe, mobilier, zonă centrală, preț 2.100 $. Telefon 093.583.099; 461761. (7121)

Vând mobilă combinată, stare bună. Telefon 231720. (7128)

Vând sămânță ceapă neagră și arpagică. Telefon 469013; 094.176.746. (7151)

Vând cotarcă pentru porumb 6x2,3x1,1m, telefon 247062, 094182280 (7164)

CUMPĂRĂRI TERENURI, IMOBILIARE

Cumpăr pământ agricol, zona Nădlac, preț pentru 1 ha, 600 - 700 Eu, negociabil. Telefon 095.265.035. (6448)

Cumpăr spațiu comercial vad bun, 12-60 mp sau teren mic pentru construcția unui mic spațiu. Telefon 289391, 095.588.624. (6478)

Cumpăr teren arabil din Asociația ROMGERA Sântana. Telefon 462061 după ora 17. (1153668)

Cumpăr casă la țară, în zonă de deal, în rate lunare. Informații telefon 094.250.607. (6878)

CUMPĂRĂRI AUTO

Cumpăr autoturism avariat Fiat Tipo, înmatriculat. Telefon 057- 286744, 092 690 350. (6887)

Cumpăr semănătoare porumb pe 4 rânduri cu fertilizator și cositoare rotativă (cu discuri). Telefon 512437. (Ag. Ineu)

Cumpăr ifron, preferabil înscris în circulație. Telefon 092.686.901. (c.)

Cumpăr Opel Kadet 1,2; 1,3 pentru piese schimb. Telefon 259905; 093.309.892. (7027)

Cumpăr Dacii între anii 1978-1990, numai cu CIV și numere noi, cu caroserie ruginită, ofer între 5-12 milioane lei. Telefon 093.045.296. (6460)

CUMPĂRĂRI ELECTRO

Cumpărăm cartușe consumate pentru imprimante și copiatoare. Telefon 092.783.787. (5938)

Cumpăr video, aproximativ 600.000 lei. Telefon 273965; 091.838.968. (6735)

CUMPĂRĂRI DIVERSE

Cumpăr vaci, vițele, tauri. Telefon 288968; 092.941.123. (5520)

Cumpărăm vaci și juninci. Telefon 250866; 095.681.191. (6680)

Cumpăr porumb boabe și știuleți, grâu, plata pe loc. Telefon 094.784.568; fax 274833. (5985)

Cumpăr bovine pentru sacrificare. Telefon 094.294.666; 095-624.006; 274744. (6340)

Cumpăr obiecte antice: picturi, ceasuri de buzunare și de perete, obiecte din argint, candelabre din bronz, statuiete din bronz și din lemn, ilustrate dinainte de 1945. Telefon 093.597.244. (6666)

CERERI ȘI OFERTE DE SERVICII

Angajez 2 VÂNZĂTOARE cu experiență pentru profil TEXTILE - ÎNCĂLȚĂMINTE: 1 pentru gheretă Piața M. Viteazul; 1 pentru gheretă Piața Fortuna. Telefon 094.600.445. (7057)

Societate de CONSULTANȚĂ FINANCIARĂ angajează ABSOLVENȚI STUDII SUPERIOARE ECONOMICE și JURIDICE, cunoscători ai limbii italiene. Informații suplimentare: telefon 092.701.362; 091.996.960. (6344)

Angajăm AGENȚI COMERCIALI, experiență, vârsta 20-30 ani, salar atractiv. Telefon 259497. (6511)

SOCOM „PIELARUL" ARAD angajează CONFECȚIONERE fețe încălțăminte, calificate (mașiniste, la masă). Informații telefon 236116 sau la sediul societății din str. Ghiba Birta nr. 16, Arad. (6702)

Societate comercială angajează personal necalificat: elevi, studenți, pentru departamentul de publicitate, oferim salariu 4.800.000 + carte muncă. Telefon 276817, 095.225.274; 091.907.015. (6812)

SC RENOVAL SRL angajează IZOLATORI, ZUGRAVI, NECALIFICAȚI. Telefon 092 577 492. (6925)

Angajez COSMETICIANĂ și COAFEZĂ. Telefon 272270. (6967)

SOCIETATE COMERCIALĂ angajăm CONTABIL, program 8 ore/zi. Telefon 092 349 236. (6969)

SC SECA DISTRIBUTION SRL angajează pentru depozitul ARAD, OPERATOARE CALCULATOR. CERINȚE: cunoscător program FOXPRO, pachet OFFICE (EXCELL, ACCESS), cunoștințe contabilitate primară. CV se vor trimite la fax nr. 056-473186, până în 18 martie 2002. (6975)

Angajez VÂNZĂTOARE pentru Alimentară. Telefon 280110; 093.169.998. (6853)

SC ICIM ARAD SA angajează FEMEIE DE SERVICI. Informații la sediul unității: Arad, Calea Aurel Vlaicu nr. 57, telefon 289657. (6801)

Angajăm MUNCITORI NECALIFICAȚI pentru Zori de Zi, Insula Mureș. Interviul sâmbătă, 16.03.2002, ora 9, Restaurant INTERNAȚIONAL. (6963)

MARMOREX angajează BĂRBAȚI (22-32 ani) pentru RECALIFICARE prelucrarea marmurei. Telefon 272445. (7011)

S.C. angajează ZIDARI, ZUGRAVI, MUNCITORI NECALIFICAȚI. Informații telefon 094 556 686. (6931)

Primăria orașului SEBIȘ organizează pe data de 8.04.2002, concurs în vederea ocupării unui post de TOPOMETRIST. Relații suplimentare se pot obține la telefon 311008. (02299701)

BANATIA angajează CONFECȚIONERE textile, salar brut 4.200.000 lei. Rugăm numai persoane serioase. Centru, Unirii nr. 7. Telefon 211882. (7030)

Angajez COAFEZE și FRIZERIȚE cu experiență. Telefon 277927 sau 211140. (7039)

Angajăm SECRETARĂ. Condiții: operare pe calculator, o limbă străină de circulație internațională. Telefon 057 - 280347. (7045)

Angajăm VÂNZĂTOARE vârsta maximă 30 ani. Telefon 280595 orele 12-14. (7047)

AF angajează ZIDARI cu experiență tencuieli, stropit. Telefon 212806. (7054)

Angajăm INGINER stagiar construcții civile și industriale, zidari, dulgheri și necalificați. Telefon 057 - 368775. (7072)

Angajăm FACTURISTĂ - GESTIONARĂ în condiții avantajoase. Condiții: vârsta 20-35 ani, cunoștințe operare PC. Telefon 092.242.903. (7080)

DIALMA, str. Câmpul Liniștii, angajează CONFECȚIONERE la mașini de cusut și tinere necalificate pentru învîțarea meseriei de CONFECȚIONER TEXTIL. (7096)

SC ATLASSIB SRL angajează AGENȚI TURISM, studii medii sau superioare, permis conducere, domiciliul Arad, telefon, experiență în activitate birou, operare calculator, o limbă străină. Telefon 057 - 270562; 069-231113 int. 391 sau 354. (7106)

Doriți să munciți într-o companie internațională profitabilă, cu posibilități de afirmare? Sunați la 092.562.102. (7124)

Angajăm BARMANĂ „SIVI BAR". Informații telefon 095.792.400. (7143)

SC RESCO SA angajează ASISTENT VÂNZĂRI cu studii superioare, experiență în vânzări, vechime în muncă minim 3 ani. Telefon 281970 sau 090.075.300. (7155)

PRESTĂRI SERVICII

RENOVĂRI APARTAMENTE: zugrăveli, faianțări, gresieri, tencuieli, instalații sanitare; MONTEZ PARCHET MELAMINAT. Telefon 240494; 093.061.715. (7034)

ȘCOALA de ȘOFERI „BELC". Curs nou din 15 martie 2002, categoriile A, B, C, D, E, CASA SINDICATELOR. Telefon 230004, 381811; 094.938.335. (6708)

REPAR FRIGIDERE, CONGELATOARE, garanțial, deplasare, constatare gratuită. Telefon 217451, 092 417 397. (6605)

SILDOR PROD, reparații - vânzări: FRIGORIFICE. Vânzare - montaj: AER CONDIȚIONAT. Telefon 270622. (c.)

ȘCOALA de ȘOFERI col. RUSU LUCIAN, face înscrieri. Telefon 283696. (6616)

Execut ZIDĂRIE, TENCUIELI, ZUGRĂVELI, FAIANȚĂRI, FUNDAȚII, IZOLAȚII, ACOPERIȘURI, RIGIPS, CONSTRUCȚII METALICE. Telefon 234216; 090.696.157. (6691)

Școala Șoferi VÂRTACI începe serie 16 MARTIE. Telefon 246527; 091.477.552. (6045)

MADONA, repară, vinde: FRIGORIFICE, MAȘINI SPĂLAT AUTOMATE, TELEVIZOARE, VIDEO-uri, CAMERE VIDEO, MONITOARE, CALCULATOARE. Arad, telefon 259339, Lipova 563145. (6201)

Rapid: CONSTRUCȚII, TENCUIELI, ZUGRĂVELI hale, HIDROIZOLAȚII, ȘARPANTE, CANALIZĂRI. Telefon 094.341.914, 090.789.688, 211646. (6694)

AUTOMATIC SERVICE repară MAȘINI SPĂLAT AUTOMATE, domiciliu. Telefon 259146; 094.241.398. (6701)

ȘCOALA de ȘOFERI „ROSTEMA" face înscrieri serie nouă, categoriile A, B. B-dul Revoluției nr. 74. Telefon 095.325.661; 094.278.436; 218021. (6873)

RENOVĂRI interioare: ZUGRĂVELI, zidărie, gresieri, RIGIPS. Telefon 277353, 094.909.535. (7032)

Execut lucrări: ZIDĂRIE, DULGHERIE, ACOPERIȘURI, MANSARDE. Telefon 534239, 094.182.604. (7046)

(Continuare în pagina 15) ←

(Urmare din pagina 14)

DIVERSE

Mă numesc Eugenia și transmit mii de mulțumiri doamnei

AURELIA ARDELEANCA

pentru rezolvarea cazului meu, mi-a adus soțul dispărut, înapoi. După o despărțire de 4 ani, sunt fericită ca la început. Telefon 093.924.535. (6843)

AUTO CLIMA, importator direct: aer condiționat auto; vânzări; service; garanții. Telefon 094.791.100. (6985)

Sunt Petrică din Arad și-i mulțumesc doamnei

EMMA

că mi-a adus SPOR în casă și AFACERI. Telefon 093.062.336; 057-242615. (6966)

Primăria SÂNTANA solicită oferte de preț pentru achiziționarea de sorturi piatră cariere și sorturi de piatră balastieră. De asemenea solicită oferte pentru transportul acestora. Licitația va avea loc în data de 30.04.2002, la sediul primăriei. Informații telefon 057 - 462082. (1153670)

Grup Școlar Industrial J.G. TAJOVSKY - Nădlac, primește oferte pentru lucrări de reparații curente, construcții și reparații termoficare, până la data de 1.04.2002. Telefon 474340. (9397659)

Tămăduitoarea

ELENA

desface orice tip de farmece. Telefon 057 - 263287; 090.873.314. (7093)

Tămăduitoarea

RADA

desface farmece și blesteme. Telefon 289429; 092.888.849. (7099)

S.C. AGRICOLA MALASPINA lucrează PĂMÂNT în ARENDĂ în SINTEA MICĂ și CINTEI. Persoană de contact TOMUȚA AUREL. Telefon 094.606.851. (7147)

Societatea PASĂREA PARADISULUI, cu sediul în Arad, strada Saguna, solicită acord de mediu pentru „Construcție depozite materiale de construcții" pe strada Cocorilor nr. 25-27. Eventualele reclamații se depun la sediul Agenției de Mediu Arad, B-dul Dragalina nr. 16. (7133)

Societatea PASĂREA PARADISULUI, cu sediul în Arad, strada Șaguna, solicită acord de mediu pentru „Construcție bază de tratament și agrement" în Arad, strada Câmpurilor FN. Eventualele reclamații se depun la sediul Agenției de Mediu Arad, B-dul Dragalina nr. 16. (7134)

SC DOLY PARADIS SRL, cu sediul în Arad, str. Molidului 2/5, dorește reînnoirea autorizației de mediu pentru punctul de lucru din Arad, str. Molidului 2/5. Eventualele contestații se pot depune la Agenția de Protecția Mediului Arad, B-dul Dragalina nr. 16. (7142)

CITAȚII

Se citează pe data de 27.03.2002, ora 16, la Biroul Notarila Public din Municipiul Arad, Bd. V. Milea, nr. 33-37, jud. Arad, toți moștenitorii legali ai defunctei BARBU SOFIA decedată la data de 2 mai 1997, în comuna Felnac, fostă cu ultim domiciliu în comuna Secusigiu, nr.244, jud. Arad, în vederea dezbaterii succesorale. (7040)

TURISM

AMAD TOURISTIK efectuează transport internațional SPANIA, ITALIA, PORTUGALIA, FRANȚA, GERMANIA, cu autocare moderne. Asigurări medicale. Rezervări zilnic, Arad, str. Cloșca, nr. 2, telefon 057 - 254453; 094.969.742. (3252)

TRANSPORT persoane ROMÂNIA-ITALIA cu microbuse elegante Ford, de 8 persoane, cu toate serviciile asigurate. Telefon 092.882.336. (7006)

ÎNCHIRIERI

Oferim spre închiriere SPAȚII COMERCIALE pentru magazine, depozite, producție. Telefon 281036. (c.)

Închiriez spații 40, 60, 150, 500, 1200 mp. Telefon 219056; 095. 095.219.263. (6494)

Închiriez spațiu 350 mp, apă, gaz, trifazic, telefon. Telefon 094 824 637. (6681)

Închiriez casă cu 2 camere, la 50 DM/lună, Lăcrimioarelor nr. 55. Telefon 095.847.994. (6649)

Dau în chirie apartament 2 camere zona gării, mobilat, 120 USD negociabil. Telefon 092.542.313. (6876)

Ofer spre închiriere spațiu (15 mp) comercial situat în Piața Catedralei (central) nr. 8. Telefon 095.282.058. (6831)

Închiriez (ofer) spațiu comercial central, 100 mp. Telefon 094 774 506, 277567. (6884)

Închiriez (ofer) spațiu comercial, 60 mp, ultracentral, amenajat corepunzător. Telefon 094 552 086. (6955)

Închiriez apartament 2 camere, ultracentral, complet renovat, superfinisat, ideal pentru birouri, cabinet. Telefon 057-212798. (6961)

Închiriez hale industriale pentru depozite sau producție pe trei amplasamente în municipiul Arad. Telefon 092 253 173, 057-270540. (6981)

Închiriez sau vând spații comerciale în Lipova (centru) lângă Piața agroalimentară. Telefon 092 253 173. (6981)

Ofer spre închiriere apartament ultracentral 2 camere, mobilat, contorizat. Telefon 092.264.539. (6819)

Închiriez spațiu comercial 200 mp, amenajat modern, zona I, pretabil reprezentanță, supermarket, etc. Telefon 057 - 348032; 091.656.230. (7022)

Închiriez (ofer) spațiu amenajat 50 mp, Calea Victoriei. Telefon 057 - 256053; 094.783.858. (7038)

Dau în chirie apartament una cameră central, contorizat. Telefon 234321. (7064)

Caut să închiriez spațiu pentru Alimentara, 30-40 mp. Telefon 094.198.717. (7077)

Ofer spre închiriere spațiu central Chișineu Criș, 250 mp pretabil magazin, depozit, bancă. Telefon 094.611.012. (1154289)

Oferim pentru firme, închiriere casă, 150 + 400 mp, stradă principală, toate utilitățile. Telefon 093.165.374; 256396. (7114)

Ofer închiriere apartament 2 camere, mobilat, contorizat, Romanilor. Telefon 256023; 093.920.320. (7157)

Dau în chirie apartament 1 cameră, Micălaca, 50 EURO, anticipat 3 luni + garanție. Telefon 096.323.537. (7162)

PIERDERI

Pierdut carnet de asigurat eliberat de CAS Arad poe numle Mendea Maria. Îl declar nul. (6995)

Pierdut autorizație nr. 321389 din 07.08.1997, eliberată de Consiliul Județean Arad pe numele Haz Onița, Seleuș nr. 288, județul Arad. O declar nulă. (7007)

Pierdut ștampilă rotundă nr. 2, aparținând Agenția ROMTRANS Arad, SFI Vârșand. O declarăm nulă. (1154287)

Pierdut certificat înmatriculare eliberat de CCI Arad, cu nr. J02/570/98, al firmei SC FRONTIERA SRL. Îl declarăm nul. (7090)

Pierdut carnet de asigurat eliberat de CAS Arad, pe numele Cziko Sînziana. Îl declar nul. (7094)

Pierdut carnet șomaj eliberat de DMPS Arad, pe numele Raevski Ștefan. Îl declar nul. (7104)

Pierdut carnet economii nr. 01/034434, eliberat de Banc Post Arad, pe numele Tăucean Ioan. Îl declar nul. (7149)

✝ DECESE ✝

Cu adâncă durere anunțăm încetarea din viață a celei care a fost mamă, bunică și străbunică

HORNOI
SILVIA

din SEMLAC. Vei fi veșnic în memoria fiicelor Steluța cu soțul Radu Giurgiuțiu, Silvia cu soțul Gheorghe Cociuba, nepoților: Radu cu soția Mihaela, Simona cu soțul Ioan, Adina cu soțul Leontin, nepotul Horia și a strănepoților Raul, Răzvan și Raluca. Înmormântarea va avea loc în SEMLAC, azi, 14 martie 2002, ora 14.

Cu inima zdrobită de durere anunț încetarea din viață a celui ce a fost

TOMA
CONSTANTIN
(TOMIȚĂ)

maistru pensionar IVA, în vârstă de 63 de ani. Înmormântarea va avea loc vineri, 15 martie 2002, ora 15, de la domiciliul din Arad, str. Vrancei, nr. 64. Vei rămâne veșnic în sufletul meu. Soția VIOARA.

Cu nemărginită durere în suflet, anunțăm trecerea fulgerătoare în neființă, la numai 53 ani, a celui care a fost soț, tată iubitor,

VIDICAN
DUMITRU.

Înmormântarea va avea loc azi, 14.03.2002, ora 13, la Cimitirul Micălaca. Veșnic îndoliați: soția Ana, fiica Claudia, fiul Adrian și nora Elena.

✝ SERVICII FUNERARE ✝

OFERTĂ
EXTRAORDINARĂ !!!
SERVICII FUNERARE
RO-STYL COMPANY,

str. M. Eminescu nr. 22, telefon 214422 și 094.690.121, oferă **GRATUIT** clienților care apelează la serviciile noastre:

- garnitură de mătase pentru sicriu sau 20% reducere pentru altă garnitură
- transport la domiciliu (în Arad).

Plata și în rate! (c.)

SC „IN MEMORIAM" SRL
str. EMINESCU nr. 4
(ATENȚIE, vizavi de CINEMA MUREȘUL)
Tel. 057-211929, 093.343.964
str. ORIZONTULUI nr. 9A (Bujac)
oferă SERVICII FUNERARE COMPLETE - NON STOP.

Sicrie-modele multiple (simple-lux), sicrie import ITALIA, ACCESORII. Intermediem COLACI, COLIVĂ etc.

ÎMBĂLSĂMĂM GRATUIT (formolizat).
TRANSPORT ÎN ORAȘ GRATUIT
SERVICII: SPĂLAT, ÎMBRĂCAT
PLATA ÎN RATE.
Transport
INTERN - INTERNAȚIONAL

✝ CONDOLEANȚE ✝

Ne luăm rămas bun de la fratele și unchiul nostru drag

TOMA
CONSTANTIN

și ne rugăm pentru sufletul lui. Sora VIORICA și nepoata RAMONA.

Un ultim omagiu celei care a fost

LINA
SOARE.

Dumnezeu s-o odihnească în pace! Familia MOȘ FLORIAN. (7059)

Asociația de Proprietari din Arad, Calea Romanilor, aduce pe această cale un ultim omagiu familiei doamnei KNAPEK odată cu trecerea soțului

KNAPEK
MIRCEA

la cele veșnice. Dumnezeu să-l ierte și să-l odihnească în pace! (7023)

Suntem alături de familia ZDREMȚAN în marea durere cauzată de dispariția fulgerătoare a celei ce a fost

ELENA
ZDREMȚAN.

Vecinii de la bloc 339. (7028)

A plecat dintre noi scumpa noastră bunică

HORNOI
SILVIA.

Te vom plânge, ne vom ruga pentru tine și nu te vom uita niciodată! Dumnezeu să te odihnească în pace! Adina, Leo și Horică. (7042)

Personalul Școlii generale SEMLAC este alături de colegii COCIUBA GHEORGHE și SILVIU în durerea pricinuită de decesul mamei

HORNOI
SILVIA

și transmite sincere condoleanțe familiei. (7084)

Elevii clasei VIII A sunt alături de doamna dirigintă prof.

SILVIA
COCIUBA

și familie, în aceste grele momente prin care trec. Sincere condoleanțe! (7088)

Nu te vom uita niciodată, scumpul nostru fiu și frate,

VIDICAN
DUMITRU.

De sufletul tău blând și bun, ne vom aminti veșnic: tatăl Petru, sora Floare cu familia și fratele Petru cu familia. (7087)

Sincere condoleanțe familiei în greaua încercare prin care trece la pierderea celui care a fost

TOMA
CONSTANTIN.

SC CONCORDIE PRODUCTION SRL. (7100)

Suntem alături de familia celui care a fost

TOMA
CONSTANTIN.

SC MIRAR SRL. (7101)

Ne despărțim cu regret și cu durere în suflet de cel care a fost

COSTEL
TOMA

și suntem alături de verișoara noastră VIOARA la marea durere pricinuită de pierderea soțului drag. Familia Viorel Stana. (7110)

Cu adâncă durere îl conducem pe ultimul drum pe iubitul nostru tată,

TOMA
CONSTANTIN
(TOMIȚĂ),

pe care nu-l vom uita niciodată! Fiul Silviu cu soția Doina. (7115)

Cuvintele nu pot exprima durerea, acum la despărțirea de cel care m-a crescut și alinat „TATA TEL",

TOMA
CONSTANTIN.

Îți vom păstra vie amintirea în sufletele noastre. Nepoata Claudia și logodnicul Marius. (7115)

Cuvintele nu pot exprima tristețea și durerea pricinuită de decesul celui care a fost

TOMA
CONSTANTIN,

un minunat OM și prieten pe care l-am avut mereu alături. Nu te vom uita niciodată și vom rămâne alături de familia îndoliată. Familia FILDAN TEODOR. (7118)

Locatarii blocului 129, scara B transmit sincere condoleanțe familiei VIDICAN în greaua încercare pricinuită de moartea fulgerătoare a vecinului nostru. Sincere condoleanțe. (7122)

Sincere condoleanțe și întreaga noastră compasiune familiei TOMA la marea durere pricinuită de pierderea celui ce a fost un deosebit om,

TOMA
CONSTANTIN.

Dumnezeu să-l odihnească. Familia NĂICU cu soția FLORICA, copiii BEBY cu soția BRIGHITE, ADRIANA cu soțul IONUȚ. (7123)

Un om de o aleasă omenie, un suflet de o imensă dăruire, a plecat în lumea celor drepți. Suntem alături de colega noastră VIOARA TOMA în suferința pricinuită de dispariția prematură a soțului

TOMA
CONSTANTIN.

Biroul Notarial MARIA PETRU, TEODOR FILDAN și DAN TODOR. (7127)

Sincere condoleanțe doamnei TOMA VIOARA la marea durere pricinuită de pierderea soțului

TOMA
CONSTANTIN.

Familia HORVATH ALEXANDRU. (7127)

Un ultim omagiu celui care a fost un bun coleg și prieten

BLIDAR
ADRIAN.

Dumnezeu să-l odihnească în pace! Compasiune familiei îndoliate. Familia GROZI DORU. (7152)

✝ COMEMORĂRI ✝

Zilele s-au scurs încet luînd cu ele amintiri din viață iar clipele fericite au zburat ca o adiere de vânt, lăsând în urmă un strigăt de regret și durere. Cuvintele sunt neputincioase și nu pot exprima dorul, tristețea care s-au așternut în sufletele noastre în urmă cu 1 an de zile, pe 14 martie, când ne-a părăsit fulgerător, nevrând parcă să supere pe nimeni, scumpa mea soție,

DRĂGUȘANU
MARIA
(ILEANA).

Dragostea și bunătatea ei vor dăinui mereu în sufletele noastre. Dumnezeu să-i așeze sufletul ei blând, curat și bun și să-l odihnească în pace! În veci nemângâiați: soțul Virgil și copiii Cătălin, Cristina și Adriana. (6877)

Azi se împlinește 1 an de când ne-a părăsit pentru totdeauna, scumpul nostru soț, tată,

POP
MIRCEA.

Dumnezeu să-l odihnească. Slujba de pomenire va avea loc sâmbătă, 16 martie 2002, la Biserica Șega I. Familia. (7021)

Tristețe, lacrimi și durere la 1 an de când ne-a părăsit cel care a fost

MIRCEA
POP.

Dumnezeu să-i odihnească sufletul blând și bun. Mama Silvia Pop și sora Dana Putin cu familia, veșnic îndoliate. (7079)

Azi 14.03.2002, se împlinește un an de la decesul celui care a fost

RAUL
OCTAVIAN
OPRIȘ.

Dumnezeu să-l ierte! Familia în veci nemângâiată. (7082)

Tristețe, lacrimi, flori la mormântul părinților,

ROTARU ELENA și
ROTARU NICOLAE.

Dumnezeu să vă odihnească! Fiica Lucia. (7083)

„N-a fost sălbaticul vânt/Cel care trunchiul mi-a frânt/A fost doar destinul meu/Scris pe-o stea de Dumnezeu/Să trec vama-n tinerețe/Plin de lacrimi și tristețe". Cu mare durere anunțăm împlinirea unui an de când mult iubitul nostru fiu, frate, unchi,

MUNTEAN
NICOLAE
GEANI,

a plecat dintre noi, la numai 30 ani. Slujba de pomenire (parastasul) va avea loc sâmbătă, 16 martie, ora 12, la Cimitirul Eternitatea. (7113)

SATLINE A DESCHIS RESTAURANTUL **LA PLAZZA**
În ARAD, STR. ION ANTONESCU 2-4, BL. M7 - PARTER (Piața Mihai Viteazul)
PROGRAM ZILNIC 12 - 24 REZERVĂRI TEL. 228.616

Dispecerate Taxi, Constructii, Paza!

STATII RADIO PROFESIONALE

199 USD Fara TVA

MAXON PM 100

Str. Gara Herastrau 2-4, Sector 2
Bucuresti, Cod 72322,
Tel. +40-1-232.10.39
Fax +40-1-232.10.68
http:// www.radcom.ro
E-mail: marketing@radcom.ro

(c.a.)

FUNDAȚIA ROMÂNO-GERMANĂ

Centrul de pregătire și perfecționare profesională
Organizează:

Cursuri de calificare:

TINICHIGIU CAROSIER - 4 LUNI
TOPOGRAF - 6 LUNI
TAPIȚER - 4 LUNI
ZIDAR - 4 LUNI
OSPĂTAR - 4 LUNI
FUNCȚIONAR COMERCIAL - 6 LUNI

Cursuri de perfecționare:

OPERATOR CALCULATOR - INIȚIERE, WORD, EXCEL, ACCES

Informații:

Vladimirecu, str. Gării nr. 59, Tel. 057-514931; 514934
Arad, str. Episcopiei nr. 32. Tel. 057-214965

Cursurile sunt avizate de Ministerul Muncii

(c.)

INTERAMERICAN

ROMANIA INSURANCE COMPANY S.A.

ANGAJEAZĂ

▼ **CONSULTANȚI ASIGURĂRI**

Condiții:
- ◆ studii medii
- ◆ vârsta 25-50 ani
- ◆ aspect fizic plăcut

▼ **UNIT MANAGER**

Condiții:
- ◆ studii superioare
- ◆ vârsta 25-35 ani
- ◆ aspect fizic plăcut
- ◆ experiența în asigurări constituie un avantaj.

Pot depune CV și persoane interesate din orașele: Lipova, Ineu, Sebiș, Chișineu Criș.

INFORMAȚII LA TEL.
057/213.413; 057/561.003; 098.300.184.

(9397914)

CASA JUDEȚEANĂ DE SĂNĂTATE ARAD

PUBLICAȚIE DE VÂNZARE

BUNURI MOBILE
LICITAȚIA A II-A

În temeiul art, 55 din O.G. nr. 11/1996 privind executarea creanțelor bugetare, aprobată prin Legea nr. 108/1996 cu modificările ulterioare, se face cunoscut prin prezenta că în 20.03.2002, ora 10,00, în localitatea Arad str. Bucegi, nr. 5 bis, la sediul debitorului S.C. ENERGO-MONTAJ S.R.L. se vor vinde prin licitație următoarele mobile

Denumirea bunului mobil	Prețul de la care se pornește licitație (nu include TVA)
1. Post Trafo	630.000.000 lei
2. Aparat de sudură MOSATS 222 BBEL	18000000 lei
3. Instalație sud. electrozi Invel B150	1800000
4. Inst. sudură electrozi Invel El 180	27000000
5. Instalații sudură	36000000
6. Monometru BLC 6111	2x13500000
7. Debitor metal	99000000
8. Ciocan pneumatic	13500000
9. Pickhamer	18000000
10. Autoturism Dacia Nova AR-04-FFN	58500000
11. Autoutilitară IFA	27000000
12. Betonieră	6300000

13. Alte mijloace fixe conform listei inventar, care poate fi văzută la sediul C.A.S. Arad

Informații la tel: 095 656512.

(2365880)

ATENȚIE AGRICULTORI!

PROD AGRO BIAN

ACUM puteți achiziționa la preț SUBVENȚIONAT* sămânță de: PORUMB, FLOAREA SOARELUI, SOIA de la firma PRODAGRO BIAN, prin depozitul din Arad str. Bicaz, nr. 6, tel. 057/288306 și magazinele din județ

* Acte necesare: adeverință de la primăria locală cu suprafața cultivată pe culturi

(C.A.)

Prin magazinele

SC BENDEA SRL

situate în Arad, B-dul Revolutiei Nr. 26-30, tel. 231.853,
str. Liviu Rebreanu Nr. 68, tel. 250.905
str. Eftimie Murgu colt cu Pădurii, tel. 228.966

Program
zilnic 9,00 - 17,00
Sâmbătă 9,00 - 13,00

Oferta lunii MARTIE

MARI REDUCERI DE PRETURI LA GRESIE și FAIANȚĂ

S.C. **SOMET** S.A. ARAD

Calea Aurel Vlaicu nr. 57

CONSILIUL DE ADMINISTRAȚIE AL S.C. SOMET S.A. ARAD

Convoacă

Adunarea Generală Ordinară a Acționarilor în data de 28 martie 2002, ora 18,00

cu următoarea

ORDINE DE ZI:

6. Raportul de gestiune a Consiliului de Administrație privind exercițiul financiar al anului 2001.
7. Raportul Comisiei de cenzori privind gestionarea societății comerciale în anul 2001.
8. Aprobarea bilanțului contabil și a contului de profit și pierderi, privind exercițiul financiar al anului 2001.
9. Aprobarea Bugetului de venituri și cheltuieli pe anul 2002.
10. Diverse.

Președintele
Consiliului de Administrație
Ing. Faur Ioan

(9397912)

CONSILIUL DE ADMINISTRAȚIE
S.C. ICIM ARAD S.A.

Convoacă Adunarea Generală Ordinară a Acționarilor în data de 28 martie 2002, ora 14,00,

cu următoarea **Ordine de zi:**

1. Raportul de gestiune al Consiliului de Administrație privind execițiul financiar al anului 2001.
2. Raportul Comisie de cenzori, privind gestionarea societății comerciale în anul 2001.
3. Aprobarea bilanțului contabil și a contului de profit și pierderi, privind exercițiul financiar al anului 2001.
4. Aprobarea Bugetului de venituri și cheltuieli pe anul 2002.
5. Diverse.

Președintele Consiliului de Administrație
Ing. Ioan Faur

(9397911)

AGENTIE DE MEDIA SI PUBLICITATE

angajează

REFERENT MEDIA

Cerințe:
-studii medii sau superioare
-abilități de comunicare și negociere
-cunoștințe bune de operare PC
-disponibilitate pentru program prelungit
-experiența în domeniu constituie un avantaj

Se oferă salar atractiv și condiții de lucru deosebite.

(C.A.)

CV-urile se depun la sediul firmei (Calea A. Vlaicu bl.8 parter) sau se transmit prin fax la numărul 057-348.666

S.C. ADONISINODA S.R.L.

NOU **plasă sudată ø4 - ø10 diferite dimensiuni**

Vă oferă o gamă largă de produse:

- Materiale de construcții (ciment, var, ipsos, BCA, cărămidă normală
- Oțel beton Ø 6, 8, 10 și striat P.C. Ø 12, 14, 16, 18
- Țv. Ng. deșeu, de 1", 1½", 2", 2½" (10.500 lei/kg.)
- Toată gama de țevi și profile
- Gresie și faianță, obiecte sanitare (diverse modele și culori)
- Instalații electrice, sanitare și gaz, accesorii
- Vopsele, Grunduri, diluanți
- Binale (uși, ferestre - toată gama)
- Țeavă izolată pentru gaz 1", 2", 3", 4"
- Etc.

Pentru comenzi mari, transport gratuit la domicilul clientului.

De asemenea EXECUTĂM lucrări de construcții civile și industriale, renovări, izolații, (tot felul), confecții metalice, etc.

VĂ AȘTEPTĂM ZILNIC ÎNTRE ORELE 8-17, SÂMBĂTA 8-12
STR. SCĂRIȘOAREI NR.78, TEL.:057/275 823; TEL/FAX: 057/289 846

(C.A.)

S.C. **CF 33 ICIM** S.A. ARAD

Calea Aurel Vlaicu nr. 57

CONSILIUL DE ADMINISTRAȚIE AL S.C. CF 33 ICIM S.A. ARAD

Convoacă Adunarea generală ordinară a Acționarilor în data de **28 martie 2002, ora 16,00** cu următoarea

Ordine de zi:

6. Raportul de gestiune al Consiliului de Administrație privind exercițul finaciar al anului 2001.
7. Raportul Comisiei de cenzori privind gestionarea societății comerciale în anul 2001.
8. Aprobarea bilanțului contabil și a contului de profit și pierderi, privind exercițiul financiar al anului 2001.
9. Aprobarea Bugetului de venituri și cheltuieli pe anul 2002.
10. Diverse.

Președintele Consiliului de Administrație
Ing. Ioan Faur

(9397913)

SHELL

Companie angajează

tineri ● dinamici ● comunicativi ● cu capacitate de integrare și muncă în echipă

Cunoașterea unei limbi străine și operare PC constituie un avantaj.

INFORMAȚII LA TELEFOANELE
057-274.140, 057-284.766, 057-284.770.

(9397915)

S.C. **BAZA ATELIERE SI TRANSPORT S.A. ARAD**

cu sediul în Arad, str. Poetului nr. 131/a

VINDE hala 1.200 mp

● acces separat -	2.000 mp
● utilități	- apă - gaz - energie termică și electrica - canalizare

Informații suplimentare se pot obține la telefoanele nr.
057/273316, 057/289904; 092/251580; 092/251579 și 092/211174.

(2365884)

BANCA
"TRANSILVANIA"S.A.
SUCURSALA ARAD,
Str. Unirii nr. 5-7,
Tel. 057/285.122
DEPOZIT PRIMĂVARA
45 ZILE CU DOBÂNDĂ
29% p.a.

ADEVĂRUL
Cotidian independent Arad
Anul XIV, nr. 3558
Vineri, 15 martie 2002 ● 24 pagini ● 4000 lei ● e-mail: adevarul@arad.ro; adv.pub@arad.ro
BRAT Publicație auditată în semestrul II 2000
Tiraj mediu zilnic vândut: 33.205

WEST BANK
CARDINE BANKING GROUP
ARAD, B-dul Revoluției nr. 88
Tel: 284.888, Fax: 285.202
Dobânzi depozite persoane fizice
(suma minimă 500.000 lei)
1 lună 30%
2 luni 31%
3 luni 32%

DEMOCRAȚIE, DEMOCRAȚIE, DAR NICI CHIAR AȘA!

România a cunoscut în cei 12 ani scurși de la Revoluție toate formele posibile și imposibile de protest: de la nevinovata grevă japoneză, la spargerea geamurilor de la prefecturi, mitinguri în fața Guvernului, marșuri ale tăcerii, greve ale foamei, legarea cu lanțuri de te miri ce și până la „istoricele" mineriade care ne-au făcut celebri în lume mai ceva ca aterizarea pe lună pe americani! Între acestea, mai exact între cele două extreme, ***poate chiar pe același plan cu mineriadele se înscrie și ultima acțiune a muncitorilor de la Combinatul Siderurgic Reșița. Despre ce este vorba? În rezumat, despre intenția câtorva sute de nemulțumiți de a opri alimentarea cu apă a orașului prin ocuparea cu forța a hidrocentralei care asigură apa zilnică necesară...***

Evident, acțiunea nu a reușit - cel puțin de data aceasta... - datorită intervenției hotărâte a organelor de ordine, dar dincolo de toate acestea întâmplarea la care ne referim aduce în discuție una dintre temele tot mai presante ale României de azi: ***ce este o mișcare de protest și mai ales până unde se poate ea întinde***. Am vrea să nu fim înțeleși greșit. Nimeni nu contestă dreptul de a-ți manifesta liber și deschis nemulțumirea față de ceva, și cu atât mai mult în cazul muncitorilor de la Reșița care își primesc salariile - și așa mizere, cu țârâita, ca să nu mai vorbim și de deznădejdea și furia firești, ale celor rămași fără un loc de muncă. Spun aceasta în deplină cunoștință de cauză, chiar săptămâna trecută o foarte apropiată persoană fiind pusă pe liber, cum se zice. Și în ce condiții: după 32 de ani de muncă și la vârsta de 51 de ani, vârstă la care nu te poți nici pensiona, dar nici angaja undeva pentru că orice patron când aude câți ani ai nici nu vrea să stea de vorbă cu tine! Și atunci, ce poți să faci? Să furi, să dai în cap cuiva sau să cerșești, oricare din cele trei variante căzând însă, când ai pe cap și o familie de întreținut. Și într-o asemenea situație sunt la ora actuală nu o sută, nu o mie, ci zeci și zeci de mii și mii de români, debusolați și deznădăjduiți.

MIRCEA DORGOȘAN

(Continuare în pagina 5) ◂

Pentru că Primăria nu este interesată să-și facă curat în ogradă

OAMENII CARE LOCUIESC LA PERIFERIA ORAȘULUI SE COMPLAC ÎN MIZERIE

Foto: AL. MARIANUT

Pag. 4

INFOTON
VINDE
Masini de scris electronice
CANON
str. Eftimie Murgu, nr. 74-76, tel./fax: 281800
magazin:
str. Lucian Blaga, nr. 2-4, tel./fax: 281595

În opinia viceprimarului Emanoil Voicu

NU E DE GLUMIT CU INVESTIȚIILE LA CET

Pag. 6

VREMEA ÎN WEEKEND

Vremea se va răci. Cer parțial noros. Sâmbătă, izolat, sunt posibile ploi slabe.

MINIȘTRII GINGĂRAȘ ȘI SÂRBU VIN ASTĂZI LA ARAD

Ministrul Agriculturii, împreună cu ministrul Tineretului și Sportului vor participa astăzi la Arad, la manifestările organizate de UDMR cu ocazia zilei de 15 martie. Cu siguranță, cei doi demnitari vor participa și la lucrările Conferinței Județene de fuziune PDSR-PSDR.

D.S.

„Zambilică" se destăinuie:

„DĂM PE ȘPĂGI DE NE ZBOARĂ CAPACELE..."

Pag. 4

LUNA PĂDURII

Foto: VIOREL MUŞCA

s.c. SERGIU&GIANINA s.r.l. ARAD
execută
TÂMPLĂRIE DIN ALUMINIU
GRECIA și P.V.C.
DECEUNINCK IMPORT
◆ geamuri termopane
◆ rolete P.V.C. și aluminiu
◆ jaluzele verticale și orizontale
◆ site speciale insecte
◆ uși pliante ◆ porți ◆ garaje
B-dul Revoluției nr. 24,
Telefon 092.292.559

Vindem
Montăm
Reparăm
PARBRIZE
Telefon 095.519.662
Str. I.ANTONESCU NR.26
(FOSTA D. GHEREA)

Noi cursuri din 18 martie
Înscrieri între 11 - 18 martie
Orele 14,00 - 20,00
Arad, G. Coșbuc 1, tel/fax 057/257.223
Engleză Germană
Italiană Spaniolă
(9396992)
Centrul de limbi Moderne INTERNATIONAL FORUM
Înființat în 1992 de Fundația Soros și organizația International House

VIA Canada
Firmă de Avocați din Toronto Canada vă asistă pentru
Emigrare
Proiect SA, Bd. Decebal nr. 2-4, cam 124
Tel 214678
CELE MAI MICI TARIFE
NU NE PLATIȚI DECÂT
DUPA APROBARE

Mobilier la comandă
Mochetă
Prețuri avantajoase
ARCADIA S.R.L.
Piața Soarelui bl. 603
Tel. 263.637

STILCONFORT
BUCĂTĂRII ● DORMITOARE ● CAMERE DE ZI
MOBILIER DE BAIE
Calea Timișorii nr. 53; Tel./Fax: 278.820
Piața Spitalului Bl. 1D; Tel/Fax: 253.868

Calendar

◆ Astăzi, Soarele răsare la ora 6 și 38 de minute și apune la ora 18 și 15 minute.

◆ Au trecut 74 de zile din acest an. Au mai rămas 291 de zile până în anul 2003.

◆ **Praznicul zilei: Biserica ortodoxă:** Sf. Mc. Agapie, Plisie, Timolau; **Biserica greco-catolică:** Sf. M. Agapiu și cei împreună cu el.

Bine ați venit!

La Arad: Cupărescu Denisa, **Văcaru** Andrei Flavius, **Andronic** Flavius Gabriel, **Chifor** Diana Maria, **Creț** Hălmăgean Alexandra Larisa, **Covaci** Diana, **Balint** Florin

La Lipova: Blagoescu Lavinia Raluca

La Ineu: Tolomeiu Timeea, **Avram** Denis Flavius

HOROSCOP

Vineri, 15 martie

Berbec (21.03-20.04). Conjunctura astrală vă este favorabilă câștigurilor mari de bani cu eforturi minime. Așadar, bugetul dvs. se va mări substanțial.

Taur (21.04-20.05). Veți simți nevoia să evadați într-un fel, din cotidian, să simțiți, măcar pentru un timp gustul singurătății.

Gemenii (21.05-20.06). Situația dvs. financiară va fi roditoare, în continuare, deși nu veți fi preocupat în mod deosebit de lucru.

Rac (21.06.-22.07). Doriți de multă vreme să faceți o declarație de dragoste, însă v-a lipsit curajul până acum. Conjunctura astrală vă va fi favorabilă, deci nu ezitați!

Leu (23.07-22.08). Veți pune bazele unei afaceri care în scurt timp vă va aduce beneficii neașteptate.

Fecioara (23.08-22.09). Intenționați să aduceți unele schimbări muncii dvs., iar dacă veți face acest lucru în această perioadă veți avea succes.

Balanța (23.09-22.10). Relația dvs. cu partenerul va decurge din ce în ce mai bine. Veți trăi clipe minunate alături de persoana iubită.

Scorpion (23.10-21.11). Veți fi tentat să înnodați o relație sentimentală, chiar cu riscul de a supăra unele persoane la care țineți mult.

Săgetător (22.11-21.12). Situația dvs., financiară se va revigora în acest interval de timp datorită ajutorului primit din partea unei persoane de sex opus.

Capricorn (22.12-19.01). Veți fi pus în situația de a lua o hotărâre importantă privind viitorul vieții dvs. de familie. Ar fi bine să nu vă lăsați influențat de nimeni.

Vărsător (20.01-20.02). Ar fi indicat să evitați discuțiile contradictorii cu partenerul dvs.! Rezultatele unei afaceri mai vechi vă vor face să visați la viitor.

Peștii (21.02-20.03). Pe plan profesional veți obține un succes important, care vă va aduce și beneficii semnificative. Încercați să vă odihniți mai mult.

„Adevãrul" vã ascultã

La telefonul dimineții, 280944, între orele 9,00 - 12,00

● *Malul Mureșului asediat de...câini*

D-na Ana Balint din Arad, Micălaca zona 300, este nemulțumită de faptul că „Malul Mureșului este asediat de câini". D-na Balint face referire la faleza care „este plină după-amiezele de tineri care-și scot cânii la plimbare și le dau drumul prin parc. Problema este că acești câini sunt un real pericol pentru copiii care se joacă în parc, aceștia riscând să fie mușcați de aceste animale, asta ca să nu mai vorbim și despre mizeria pe care o lasă în urma lor. Aradul este, după părerea mea un oraș civilizat, și cred că ar fi bine să se amenajeze un loc special pentru câini, ca să nu mai fie puși în pericol copiii și pentru ca stăpânii și iubitorii de animale să fie și ei mulțumiți. O astfel de realizare ar mulțumi pe multă lume, fără doar și poate."

● **Șanțuri problematice**

D-l Gheorghe Remețan din Arad, strada Bihorului este indignat de faptul că „cei de la Regia Autonomă Apă-Canal au făcut săpături în zonă pentru a introduce o conductă de apă. Necazul este că au uitat să acopere șanțul respectiv și acest lucru ne crează probleme. În primul rând garajele ne sunt blocate și, în al doilea rând, există posibilitatea ca cineva să-și rupă...gâtul."

Pentru a afla mai multe despre această problemă ne-am interesat pentru cititorul ziarului nostru la instituția mai sus amintită. Am discutat în acest sens cu d-l Gheorghe Ardelean, director în cadrul Regiei Autonome Apă-Canal. „Lucrarea la care faceți referire este o reparație de branșament și vreau să asigur locuitorii acelei zone că șanțul respectiv va fi acoperit. Acoperirea șanțului nu s-a executat până acum deoarece lucrarea nu a fost finalizată, dar cetățenii pot sta liniștiți pentru că problema va fi remediată în scurt timp."

Redactor de serviciu

R.M

La telefonul după-amiezii, 280003, între orele 15,00 - 18,00

● **Mulțumiri „Salubrității"**

D-na M.C. de pe Calea Romanilor mulțumește Salubrității pentru că și-a făcut exemplar datoria strângând gunoiale din zonă. „Mulțumesc doar pentru ziua de ieri, nu pentru alaltăieri și nici pentru azi! Poate flatându-i își vor face treaba corespunzător domnii de la Salubritate, mai ales că acum a dat căldura, iar coșurile de gunoi pot deveni oricând adevărate focare de infecție."

Redactor de serviciu,

N.O.

METEO

Vremea se menține caldă. Cerul va fi variabil, mai noros spre seară și în cursul nopții, când izolat e posibil să plouă slab. Vântul av sufla la moderat din sud-est. **Temperaturi maxime: 14 la 16° C. Temperaturi minime: 3 la 5° C.**

Au plecat dintre noi

✝ Hărnoi Silvia (1917); Soare Lina (1920); Tamaș Iosif (1940); Matișan Lucreția (1923); Tigaș Lucreția (1925); Funieru Constantin (1932); Stan Mura (1928).

Actualitatea culturală

TEATRE

AZI, 15 martie, la Sala Studio, ora 18: Voceea umană de Jean Cocteau, regia artistică: Ovidiu Ghiniță; SÂMBĂTĂ, 16 martie, ora 18: Cum vă place, de W. Shakespreare, regia artistică: Ion Mircioagă; DUMINICĂ, 17 martie, ora 18: O zi din viața lui Nicolae Ceaușescu de Denis Th. Dinulescu, regia artistică: Ștefan Iordănescu

CINEMATOGRAFE

Dacia: Faceți jocurile (SUA) 10; 12,30; 15,00; 17,30; 20

Mureșul: Dușmanul fiului meu (SUA) 10; 12; 14; 16; 18

Arta: Blonda de la drept (SUA) 16; 18; 20

Sala Mică: Frăția lupilor (Franța) 15,30; 18,30

Progresul (din 17 martie): Mumia revine (SUA) 15

Sedus și abandonat (SUA) 17

CINEMATECĂ

Azi, 15 martie, ora 20, în Sala Cinematecii „Mihai Popovici" a Casei de Cultură a Municipiului, din strada Gheorghe Lazăr nr. 1, va rula filmul **„După-amiază de câine"**, în regia artistică a lui **Sidney Lumet.**

UTILITARE

PIEȚE, TÂRGURI

Astăzi este zi de piață la Ineu, Lipova, Covăsânț, Mișca, Moneasa, Șepreuș, Șimand, Vladimirescu. Tot astăzi se organizează târguri săptămânale la Ineu, Șepreuș, Șimand.

Mâine, sâmbătă, vor avea loc târguri săptămânale la Felnac, Lipova, Pâncota, Hălmagiu și Moneasa, iar duminică, la Sântana și Vinga.

FARMACII DE SERVICIU

• Farmacia **REMEDIUM** Arad, B-dul Revoluției nr. 52-54. Program luni-vineri: 7,30-20,00, sâmbătă 8,00-14,00. Telefon 233195. Farmacia **„OMNIAFARM"**, Calea Aurel Vlaicu, Bl. Z28, cu program zilnic de la orele 8,00-22,00. Telefon 271724

Farmacia **LIBRO PHARMA** non stop Calea Aurel Vlaicu 60-68 (lângă stadionul UTA) telefon 212.992.

URGENȚE STOMATOLOGICE...

... asigură Cabinetul din str. Crișan (în spate la Gionelli).

• În zilele de sâmbătă și duminică, urgențe stomatologice asigură și cabinetul din B-dul Revoluției nr. 62, ap. 17, între orele 9,00-19,00. Telefon: 256665. Și Cabinetul Stomatologic din Calea Victoriei nr. 7 A asigură zilnic urgențe, inclusiv sâmbăta, între orele 10-15. Telefon 095.565.622.

Cabinetul stomatologic de pe str. Abrud Bl. 129/C (P-ța Miorița), asigură servicii stomatologice zilnic între orele 9,00-12,00 și 15,00-19,00, iar sâmbăta 9,00-12,00. Telefon: 259659.

ADMINISTRAȚIA FINANCIARĂ

Administrația Financiară a municipiului Arad: Asistență contribuabili (impozitul pe venitul global) - telefon 280633, 280733, int. 199.

ÎNTRERUPERI DE CURENT

Vineri: 9,00-14,00: Platforma Prefabricate; 8,00-14,00: str. Bârsei, Badea Cârțan, Cardoș, Trandafirilor, Emil Gîrleanu; 8,00-14,00: Aurel Vlaicu Bl. A11; 8,00-11,00: str. Venus, Biruinței, Latină, Abatorului (p); 11,00-14,00: str. Lungă, str. Rebreanu.

APOMETRE

Vineri: D. Vodă, Mimozei, Independenței, Suceava, Păltiniș, Gloriei, Ciorogariu cu soț, Izlazului, Oituz fără soț, Bl. 701-734 - Micălaca, Bl. Lacului, T Vladimirescu, Bl. 301-367, 501-550, Porumbacului, Vulturilor, Veseliei, Mehedințeanu, Filote, Volta, Lungă, Rosmarinului, Bl. Zona Gării, Avrig, M. Costin, P. Curcanu.

ÎNREGISTRĂRI ÎN CAZ DE DECES

Biroul de Stare Civilă - decese face înregistrări după următorul program: sâmbătă și duminică, între orele 9,00-11,00. Tel. 281850.

TELEFON DE URGENȚĂ LA POLIȚIE: 955

Noile numere de centrală telefonică ale I. J. P. (Inspectoratul Județean de Poliție) Arad: 237.170; 237.803; 237.878; 237.887; 236.858.

Cătălin Botezatu își alege manechine din Arad

Cu ocazia prezentării de modă **„Cătălin Botezatu"** care are loc duminică, în Arad, Prima Agency organizează preselecție de manechine. Castingul are loc astăzi, între orele 18,00 - 20,00, la Centrul de modă **„Elitte Club"** cu sediul pe strada Unirii nr. 5-7, în incinta complexului Atic Artexin. Sunt așteptate să participe tinere cu aspect fizic plăcut și înălțime peste 1,75. Câștigătoarele vor avea șansa de a defila pentru cunoscutul creator de modă. Informații suplimentare se pot obține la telefoanele 254 862 sau 256 862.

LUNA BASARABIEI

Acum, când mugurii izbucnesc flăcări albastre, lângă împlinirile noastre, Consiliul de conducere al Asociației Culturale Pro Basarabia și Bucovina, Filiala „Columna" a județului Arad, urează cu prilejul LUNII BASARABIEI, tuturor elevilor și studenților din Basarabia care învață în instituțiile de învățământ din municipiul nostru, cum și membrilor, sponsorilor, colaboratorilor și simpatizanților săi o PRIMĂVARĂ FERICITĂ, ÎMPLINIRI ȘI IZBÂNZI VIITOARE!

ADEVĂRUL

COTIDIAN INDEPENDENT ARAD

Editor: S.C. ADEVĂRUL S.R.L. Arad

COD FISCAL R 1681938 ● COD SICOMEX 19.604 ● CERTIFICAT J 02/1886 / 31 X 1991 ● COD SIRUES 020956601 ● ISSN 1220 - 7489

Redacția și administrația: 2900 Arad, Bd. Revoluției nr. 81. Telefoane: SECRETARIAT - 281802, fax 280655, 280625; ADMINISTRAȚIE - CONTABILITATE - 281797; MICA PUBLICITATE - 210775; MAREA PUBLICITATE - 280904; CLUBUL PRESEI - 280989.

Consiliul de administrație: președinte - **DOREL ZĂVOIANU,** telefon 281802, 280625; vicepreședinte - **MIRCEA DORGOȘAN,** telefon 210776; membri: **DOREL BARBU,** telefon 281797; **NICU COJOCARU,** telefon 280904; **MIRCEA CONTRAȘ,** telefon 280854.

Colegiul de redacție: **MIRCEA CONTRAȘ** (redactor-șef); **MARCEL CANCIU** (șef secție foto), telefon **281701**; **ALEXANDRU CHEBELEU** (șef secție sport), telefon **281701**; **NICU COJOCARU** (șef secție publicitate) telefon/fax: **280904**; **GABRIELA GROZA** (secretar general de redacție), telefon **280854**; **VASILE FILIP** (șef secție cultură-învățământ-tineret), telefon **281855; 280003**; **IOAN IERCAN** (șef secție politică), telefon **280943**; **DORU SAVA** (șef secție social-economic), telefon **281738**; **ȘTEFAN TABUIA** (șef secție actualități), telefon **281855; 280003**; **DOREL ZĂVOIANU** (președinte al Consiliului de administrație), telefon **281802, 280625.**

Difuzare - Marketing: MIRCEA ȚÂȘCĂ (șef secție)-telefon 280904

Tiparul executat la S.C. MEDIAGRAF S.A. ARAD, str. Feleacului F.N., telefon 250902, fax 250920

„Adevărul" poate fi citit și pe Internet la adresa http://adevarul.arad.ro

Echipa de serviciu

IOAN TULEU
secretar de redacție

Bianca Felea, Adela Pop, Ion Leac, Dina Rujan, Ramona Vidulescu
tehnoredactare computerizată

Doina Jurcă, Madiana Mican, Aurica Telcian, Dacian Toduța
corectură

CURSURI

Casa de Cultură a Municipiului Arad, anunță deschiderea cursului de secretariat, cu durata de 4 luni. Cursul va cuprinde: limba engleză, limba italiană, limba germană, dactilografie și inițiere pe calculator. Înscrierile se fa zilnic la sediul instituției, din str. Gh. Lazăr nr. 1, între orele 9-13. Informații la telefon: 211918.

PREȚUL AURULUI

BANCA NAȚIONALĂ. Pentru gramul de aur de 24 K: prețul cu ridicata - 308.780 lei, iar prețul de achiziție - 277.902 lei. Prețuri înregistrate ieri.

PIAȚA NEAGRĂ. Aur 14 K: cumpărare - 150.000 lei/g, vânzare - 170.000 lei/g. **Aur 18 K**: cumpărare - 180.000 lei/g, vânzare - 200.000 lei/g.

CURSUL VALUTAR*

- VALORI ÎNREGISTRATE IERI, 14 MARTIE 2002

Denumirea valutei	BNR	BCR		BRD		Banca Transilvania		Banca Agricolă		Bursa neagră	
		C	V	C	V	C	V	C	V	C	V
Euro	28841	28194	28962	28380	28810	28240	28650	28450	28790	28400	28600
Dolar S.U.A.	32750	32625	32850	32530	32830	32400	32725	32550	32790	32500	32700
Forint	117	110	121	113	119	109	118	111	122	115	118

Banca Mondială „repară” școala din Șeitin

În această primăvară, unsprezece școli din județ vor intra în reparații capitale, susținute din fonduri provenite de la Banca Mondială.

Pentru școala cu clasele V-VIII din Șeitin s-au primit nu mai puțin de două miliarde de lei. Reparațiile vor începe în luna aprilie, vor fi renovate șase săli de clasă, și dotate inclusiv cu mobilier nou. Școala va avea și grupuri sanitare moderne.

Deocamdată, Primăria caută soluții pentru găsirea unor săli, unde să învețe elevii, până la finalizarea investiției. **„Ar fi o soluție la căminul Cultural, iar alta la școala primară, unde să se învețe în două schimburi. Încă n-am luat o hotărâre definitivă, dar o vom rezolva până la urmă“**, spune viceprimarul Tănase.

S. AMBRUȘ

Foto: **ȘT. MATYAȘ**

POLIȚIA DE FRONTIERĂ E ÎN CĂUTARE DE NOI CADRE

Începând cu data de 12 martie 2002, la sediul Inspectoratului Județean al Poliției de Frontieră Arad (IJPF) se selecționează candidați (bărbați și femei): ● pentru Academia de Poliție Alexandru Ioan Cuza - ofițeri la Poliția de Frontieră ● pentru Școala de subofițeri poliție de frontieră din Oradea.

„Condițiile de înscriere, disciplinele de concurs și tematica pot fi obținute la sediul IJPF Arad, cu sediul în Arad, str. Mărășești nr. 18-20, sau la telefon 231103 int. 116 - mr. Marcu Ioan Vasile, Compartimentul management resurse umane”, ne-a mai informat dl. slt. Robert Iudt, purtătorul de cuvânt al IJPF Arad.

La o cerere pentru instalarea unui post telefonic

ROMTELECOM RĂSPUNDE DUPĂ... 17 ANI

Dl. Zaharia Brie, din Pecica, este protagonistul unui... „dialog” mai neobișnuit pe care dânsul îl poartă cu Direcția de Telecomunicații Arad, din cadrul Societății Naționale de Telecomunicații ROMTELECOM S. A. Recent, Brie a depus o cerere la Romtelecom prin care a solicitat instalarea unui radio-telefon în localitatea Felnac. În loc să i se satisfacă solicitarea sau să i se explice cum stau lucrurile, petentul nostru primește o adresă care îl „lasă mască”! Și asta pentru că Romtelecom îi aduce aminte d-lui Brie de o altă cerere - făcută de tatăl dânsului - actualmente decedat - în urmă cu... 17ani. „E drept că Traian Brie a depus o cerere pentru instalarea unui post telefonic în 1985. Iar ei îmi răspund acum fără să pomenească însă nimic de ultima mea solicitare care se referă la cu totul altceava” - mărturisește, nedumerit, Zaharia Brie.

Romtelecom nu uită să precizeze că „solicitarea dvs. nu poate fi rezolvată deoareace în prezent nu dispunem de condiții tehnice”, dar „cererea va rămâne în evidența noastră până când vor exista condiții tehnice, fără a mai fi nevoie de alte reveniri” (Nr. 212 E 156 din 31.01.2002).

Nu putem spune că Romtelecom nu face acum niște afirmații obiective. Avem însă serioase îndoieli tocmai văzând cele întâmplate - cu privire la modul de lucru (înregistrarea și procesarea cererilor) al Direcției de Telecomunicații. Dacă dl. Brie va fi nevoit să aștepte încă 17 ani pentru un răspuns - poate tot negativ! - atunci este clar când petentul nostru o să poată vorbi la telefon!

Zaharia Brie nu vrea să aștepte încă 17 ani după un telefon.

C. T.

Foto: **AL. MARIANUȚ**

„Piano Bar” - amendat de Gardă pentru comercializarea ilegală a băuturilor alcoolice

Comisarii Gărzii Financiare Arad au inițiat un amplu control la unitățile de alimentație publică din municipiu și județ.

Cea mai însemnată „captură” de până acum s-a înregistrat la S.C. Antonia General Comerț S.R.L., la localul de noapte **„Piano Bar”**, de pe strada Andrei Mureșanu. Aici, comisarii au descoperit mai multe sticle cu băuturi alcoolice scumpe: Ballantines, Johnny Walker, Smirnoff, Martini, Rieslling, Bacarrdy, comercializate fără timbru. În nota explicativă, administratorul unității, Adina Solovăstru a motivat că băuturile sunt rămase de la Revelion!?!

Probabil tot de la revelion au rămas și cele 10 sticle de șampanie Martini, de data aceasta timbrate, dar cu timbru de ...Italia, ceea ce se numește de asemenea ilegalitate.

Alte 32 de sticle de vin, de diferite sortimente - Merlot, Pinot Noir, Riesling, Murfatlar, Cabernet Sauvignion - erau expuse spre vânzare, fără a avea certificate de proveniență.

Pentru aceste neregului, Garda Financiară a procedat la confiscarea tuturor produselor care se comercializau ilegal, și s-a aplicat o amendă de 52 de milioane de lei pentru nerespectarea prevederilor legale privind regimul băuturilor alcoolice.

S. AMBRUȘ

PENSIONARII CU NECLARITĂȚI SUNT AȘTEPTAȚI SĂ CONTACTEZE CASA DE PENSII

◆ *Sesizările se pot face și telefonic!*

În vederea rezolvării numeroaselor solicitări din domeniul pensiilor și a altor drepturi de asigurări sociale și din dorința de a dialoga permanent cu cetățenii, Casa națională de pensii și alte drepturi de asigurări sociale pune la dispoziție un serviciu specializat - **Biroul de relații cu publicul** - care va veni în sprijinul celor interesați pentru: soluționarea memoriilor și a petițiilor; acordarea de audiențe la sediul CNPAS; consultații de specialitate prin intermediul audiențelor telefonice.

Dorim să precizăm că, în cee ce privește soluționarea memoriilor și a petițiilor îi îndrumăm pe cei interesați ca, înainte de a se adresa CNPAS, să solicite serviciilor de specialitate similiare - **birouri de relații cu publicul** - care funcționează la nivelul caselor teritoriale de pensii analizarea și rezolvarea problemelor lor. De altfel, chiar și în cazul în care se solicită rezolvarea memoriilor și petițiilor la nivel central, specialiștii din CNPS urmează să facă apel la datele arhivate la nivel local, respectiv dosarele de pensionare. Numărul de telefon al Casei județene de pensii este 281345, iar adresa Arad, str. Gh. Lazăr nr. 20.

Pentru acordarea audiențelor la sediul CNPS, este organizat un serviciu specializat de acordare audiențe pe baza programărilor anterior stabilite.

Menționăm că și în acest caz, acordarea audiențelor la sediul CNPS se adresează în mod special celor care în prealabil au consultat specialiștii din birourile de relații cu publicul la nivel local.

Programul de audiențe: Marți, 10,00-14,00; Joi, 10,00-14,00.

* Programarea solicitanților se poate face la numărul de telefon (01)250.28.98 sau direct la sediul CNPAS, Biroul relații cu publicul.

Totodată, în cadrul CNPAS - Biroul de relații cu publicul - funcționează un serviciu de audiențe telefonice care va acorda informații cu privire la aplicarea Legii nr. 19/2000, pe baza datelor personale furnizate de solicitant.

Se va răspunde exclusiv telefonic unor întrebări legate de pensii, cum ar fi: Condiții privind vârsta standard de pensionare și stagiul minim de cotizare realizat în cazul pensiei pentru limită de vârstă, pensiei anticipate și pensiei anticipate parțială; Condiții de acordare a pensiei de invaliditate, pensiei de urmaș; Condiții de acordare pentru alte drepturi de asigurări sociale cum ar fi indemnizație pentru incapacitate temporară de muncă, indemnizați pentru maternitate și indemnizație pentru creșterea copilului sau îngrijirea copilului bolnav, ajutor de deces, etc.

De asemenea, se vor putea obține informații cu privire la contribuția de asigurări sociale, cum ar fi: categorii de contribuabili - asigurați, angajatori, etc.; cotele de contribuții datorate; modalitatea de calcul și plată, baza de calcul, etc. Numărul de telefon la care se preiau solicitările (01) 250.91.11, zilnic între orele 10,00-14,00.

Dorim să subliniem faptul că această facilitate este oferită celor interesați în aflarea unor informații ușor și rapid de furnizat în cadrul convorbirii telefonice. La acest număr de telefon nu se vor putea soluționa probleme legate de recalculare a cuantumului pensiilor sau reanalizare a dosarelor de pensionare și nu se va răspunde în scris apelurilor telefonice.

Sediul CNPAS este în strada Latină nr. 8, sector 2 București.

Ca să nu o arunce în stradă

MEDICII ȚIN O FEMEIE LA SERVICIUL DE URGENȚĂ AL SPITALULUI JUDEȚEAN

De o săptămână, o femeie adusă de ambulanță, de pe stradă, în stare de leșin, este cazată la Serviciul de urgență al Spitalului Clinic Județean Arad. „ Cum starea ei de sănătate nu a necesitat internare, o ținem aici din milă, pentru că nu putem să o aruncăm în stradă. Ocupă un pat la Serviciul de urgență, iar cadrele medicale îi mai aduc mâncare de acasă pentru a-i asigura hrana zilnică” spune **dr. Monica Puticiu, medic coordonator Unitate Primire Urgențe**. Bătrâna, în vârstă de aproximativ 75 de ani spune că se numește Papcov Sofia, dar nu are la ea nici un act de identitate. Poliția, venită la fața locului, sâmbătă, nu a mai dat nici un semn de viață pentru a confirma sau infirma identitatea acesteia. Doar telefoanele date de d-na Maria Ursu, asistent social, au reușit să facă lumină asupra localității din care provine femeia. „ Se pare că este din județul Timiș și a fugit dintr-un cămin de bătrâni . În această situație, ceea ce ne miră este cum de nu o caută nimeni” mai spune **dr. Puticiu**. În orice caz, medicii caută o soluție pentru ca această situație anormală să înceteze. „Pentru că, în baza unui protocol semnat între instituțiile competente din Arad la data de 31 ianuarie, Spitalul Județean este obligat să acorde asistență medicală persoanelor fără adăpost numai în caz de urgență. Partea proastă este, însă, că nimeni nu vrea să se ocupe de ea pentru că nu are acte și pentru că nu este din Arad” concluzionează **dr. Puticiu.**

ANCA BUGARIU

Noul Polo
în drive test!

Cele mai economice motorizări!
Cele mai bune prețuri!
Cea mai bună ofertă!

Vă așteptăm la DRIVE-TEST!

quark motors

Arad Bv. Revoluției nr. 85 tel.: 21.49.79

ITM ÎNREGISTREAZĂ ZILNIC 15-20 DE RECLAMAȚII TELEFONICE

O parte semnificativă a cazurilor de muncă la negru cât și alte încălcări ale legislației muncii sunt depistate de către Inspectoratul Teritorial de Muncă (ITM) Arad prin intermediul liniei telefonice (211.740) pusă la dispoziția cetățenilor tocmai în acest scop.

D-na **Lucia Opriș**, inspector-șef adj. la ITM, spune că, mai ales în ultimul timp, predomină reclamațiile privind neeliberarea carnetelor de muncă la încetarea activității, neplata indemnizației legale pentru femeile care beneficiază de concediu matern și pentru cele care își cresc copiii până la doi ani. Alte sesizări se referă la neplata orelor de lucru suplimentare cât și la munca fără forme legale.

După cum ne declară d-na Opriș, ITM este „bombardat” zilnic cu 15-20 de reclamații, dintre care o bună parte sunt anonime.

C. T.

În Piața Mihai Viteazul

29 KG CAFEA, CONFISCATE...

Polițiștii Serviciului de Combatere a Criminalității Economico-Financiare au efectuat, ieri, un control în Piața Mihai Viteazul, mergându-se pe linia protejării populației împotriva unor acte de comerț ilicit. Cu această ocazie a fost depistată Sfabu Cristina (33 ani), din Arad, care comercializa cafea fără a poseda acte de proveniență a mărfii. Vânzătoarea a fost sancționată cu o amendă în valoare de două milioane lei, iar cele 29 kg de cafea, în valoare de 6.500.000 lei, au fost confiscate.

Din neglijența părinților

DOI COPII AU BĂUT SODĂ CAUSTICĂ

Doi copii, unul din Sântana, iar celălalt din Pâncota, ambii în vârstă de doi ani și jumătate, au ajuns la Secția Reanimare a Spitalului Clinic Județean Arad, după ce au băut sodă caustică. Lăsați nesupravegheați, unul dintre ei a băut substanța dintr-un pahar uitat de părinți pe mobilă iar celălalt dintr-o sticlă. În prezent, starea lor este stabilă dar vor mai rămâne sub supraveghere medicală câteva săptămâni deoarece leziunile interne produse în astfel de cazuri ar putea să apară după mai multe zile.

A.B.

INFRACȚIUNI!

Patrula Poliției l-a depistat și introdus în arest, pe **Gărdurariu Iulian-Cristian** (25 ani), din Zădăreni, care mai are de executat o pedeapsă de un an și jumătate închisoare, pentru săvârșirea infracțiunii de tăinuire. * Și **Ioanovici Anton** (31 ani) din Sânmartin, a ajuns în arestul Poliției, având un mandat de executare a pedepsei cu închisoarea de un an de zile. * I s-a întocmit dosar penal și este cercetat în stare de libertate, **Moga Ioan** (31 ani), din Bârzava, fără ocupație, care profitând de un accident produs pe raza localității Săvârșin, a intrat în cabina unui Tir de unde a sustras suma de 1.150 Euro. * **Cefan Florin** (19 ani), **Boroș Zoltan** și **Mihalca Corneliu** (18 ani), toți din Arad, au sustras un furtun în lungime de peste 50 metri din Centrul de Experimentare Legumicolă din Aradul Nou. Celor trei li s-au întocmit dosare penale riscând câțiva ani de pușcărie.

„Zambilică“ se destăinuie

„DĂM PE ȘPĂGI DE NE ZBOARĂ CAPACELE...“

Ieri, ne-a vizitat la redacție dl. **Vasile Groza**, zis **Zambilică**, dus la sediul Poliției cu prilejul raziei efectuată, de oamenii cu epoleți, în „cuiburile” bișnitarilor. **Zambilică** consideră acțiunea polițiștilor drept un abuz la adresa persoanei sale, fiindu-i încălcate drepturile de cetățean al Aradului. Pornit puțin pe gestul polițiștilor, **Zambilică** ne-a făcut câteva dezvăluiri interesante cu privire la unii polițiști. Urmează, probabil, să dezvăluim și numele polițiștilor care au avut o strânsă colaborare - reciproc avantajoasă - cu celebrul Zambilică. Iată relatarea celor discutate:

– Dacă sunteți cinstit, de ce v-au adus la sediul Poliției?

– Dom'le, eu am oprit lângă fosta cofetărie „Corso“, unde am coborât din mașină pentru a mă duce la un magazin de telecomenzi. În acel moment, unul cu ciorap pe cap m-a înhățat și m-a băgat în dubă. Le-am spus că am venit cu mașina și că vin și la Poliție cu mașina mea, desigur însoțit de un polițist. În mașină aveam două televizoare vechi, **nu** arme, droguri sau valută. La mine în buzunar au găsit doar 250.000 lei.

– Cu ce vă ocupați acum?

– Am un magazin de second-hand. De 12 ani n-am mai făcut nici o prostie. Poate nu știți că înainte de '89 lucram cu ăștia de la miliție, duceau italieni pe care îi tundeam de aur, eu îmi țineam 750 gr. iar 750 gr. le dădeam polițiștilor. La fel făceam și cu blugii aduși în țară de polonezi. Din 800 perechi de blugi, 400 i-am dus la milițieni. La toți ăștia din vechea gardă. Și acum ei vin la mine să mă tundă?! Nu de mult un ofițer s-a prezentat la mine la magazin și mi-a cerut (fără bani) o mașină de spălat pentru soacră, cică! Vă pot spune la orice oră ce semne sunt sau ce scrie pe televizoare, combine, mașini de spălat și alte tipuri de aparaturi electronice date șpagă polițiștilor de la economic. Toți vin cu cerșitul, dau șpagă la Garda Financiară, la Poliția Economică, la Protecția Consumatorilor. Peste tot dau șpagă...

– Poate fi adevărat?

– Ce vrei dom'le. Ăștia care au fost duși la Poliție, bișnițarii, sunt cei care au rămas neanunțați. Vă spun eu că sunt ofițeri de rang superior care au scos bani din bancă și au dat acești bani unor bișnițari care să facă schimb valutar cu ei. Dau ăștia o dobândă de 15-20% pe lună. Iar noi, care muncim cinstit, dăm pe șpăgi de ne zboară capacele.

– Cum se numesc cei care au luat șpagă de la dvs.?

– (râsete). O să-i aflați dacă nu mă lasă în pace să-mi văd de treabă. De ce credeți că nu mi-au făcut nimic, chiar dacă nu le-am arătat absolut nici un act. Nici permis, nici actele pe mașină etc. Dacă polițiștii erau curați cred că nu mă lăsau să plec fără să le arăt actele, nu?

S. GHILEA

A ÎNCEPUT VIZITA PRELIMINARĂ A RECENZORILOR

Pe întreg teritoriul județului Arad, în data de 14 martie 2002 a început vizita preliminară a recenzorilor.

Recenzorii vor avea elementele distincte: mapa albastră cu inscripție „Recensământ 2002”, insigna, legitimație cu poză.

În această perioadă, recenzorii vizitează fiecare clădire și locuință din sectorul de recensământ care i-a fost repartizat, identifică pe teren limitele sectorului de recensământ care i-a fost repartizat.

Perioada de vizită preliminară este 14 martie 2002-17 martie 2002. Cu ocazia vizitei preliminare, recenzorul recomandă persoanelor din gospodărie să fie foarte atente înainte de a răspunde la întrebări, iar acolo unde este cazul să se documenteze în prealabil pentru a da răspunsuri cât mai clare și mai corecte. Este vorba de răspunsurile la întrebările privind:

• anul construrii clădirii; • materialul de construcție al pereților exteriori ai clădirii • forma de proprietate; • ocupația și specialitatea în ocupație; • locul de muncă (denumirea completă a societății, regiei, întreprinderii, instituției în care lucrează persoana); • obiectivul activității locului de muncă; • sectorul în care se încadrează unitatea respectivă (de stat, privat, mixt sau al gospodăriilor populației); - statutul profesional; • instituția de învățământ absolvită; • domiciliul anterior; • anul stabilirii domiciliului actual, etc.

„În ceea ce privește populația județului nostru, dorim să o asigurăm de păstrarea confidențialității tuturor datelor care le sunt solicitate de către recenzori. De asemenea, pentru persoanele care lipsesc de la domiciliu în această perioadă recomandăm să comunice celorlalți membri de familie datele personale în așa fel încât să poată fi înregistrați la recensământ”, încheie Comisia Județeană de Recensământ Arad.

Pentru că Primăria nu este interesată să-și facă curat în ogradă

OAMENII CARE LOCUIESC LA PERIFERIA ORAȘULUI SE COMPLAC ÎN MIZERIE

Cu Gardienii Publici, prin cartierele Aradului

După câteva ore, în care am bătut la pas străzile orașului împreună cu o echipă de gardieni publici, am constatat că pe străzile de la periferia orașului curățenia lasă de dorit. Mulți dintre oamenii care locuiesc la case se complac în mizeria care domnește pe străzi, profitând de faptul că Primăria nu e prea interesată să-și facă curat în „ogradă”. Străzile sunt pline de mormane de gunoaie, materiale de construcții, fiare ruginite și chiar grămezi de... excremente de păsări.

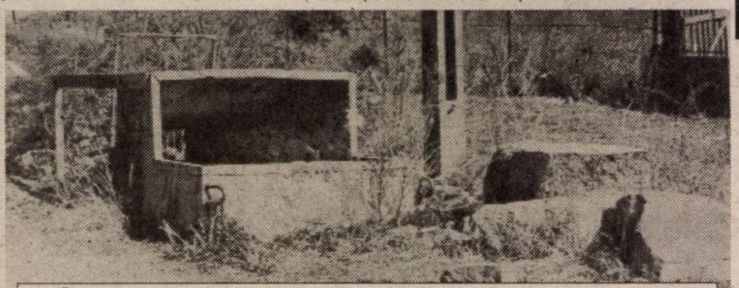

În cartierul Gai, oamenii își depozitează fiarele de care nu mai au nevoie în... stradă

Amenzi pentru mormane de pământ, balast și cărămizi

Cartierul Bujac este unul dintre cele pe care le-am „colindat”. Cu toate că afară e vreme frumoasă, pe strada Sânzienelor o singură persoană își face curat în fața casei. În rest, strada e pustie. Grămezile de balast, nisip și alte materiale sunt lăsate să zacă în fața caselor. La casa cu numărul 57, e un morman de cărămizi împrăștiate. Aici locuiește Maria Mogocs, care se scuză spunând că le-a adus de puțin timp și avea de gând să le ducă în curte, dar nu a avut timp până acum. Gardienii îi întocmesc un proces verbal de contravenție pentru depozitare de materiale de construcție pe domeniul public și o somează ca în maxim o săptămână să le adăpostească în curte, spunându-i-se că altfel mai primește o amendă. Tot pentru depozitarea materialelor de construcții pe domeniul primăriei mai sunt întocmite încă două procese verbale. La proprietarii caselor cu numerele 50 (Ioan Chiș), respectiv 6 (Anuța Terpea).

Căpițe de fân, rațe, curcani și alte orătănii

Nici străzii Corteș, din cartierul Gai, nu i se pot aduce laude în acest sens. Pe lângă materialele de construcții și alte gunoaie care sălășluiau pe stradă, peisajul era întregit de un teren îngrădit, de circa 100 de metri lungime, unde viețuiesc animale de casă: găini, gâște, curcani și alte orătănii. În acest loc al zburătoarelor se mai află și un coteț făcut pentru acestea din bucăți de caroserie de mașină și căpițe de fân și de tulei. Și ca „plăcerea” de a trece prin zonă să fie și mai mare, se mai află și grămezi de excremente ale păsărilor care sunt lăsate acolo. Mirosul e insuportabil! Cei care se fac vinovați de toate acestea sunt doi bătrâni: Ioana Apostol și soțul acesteia. Când gardienii îi cer să se legitimeze, Ioana Apostol refuză, iritată: **„Nu vă dau nici un buletin. Lăsați-mă-n pace! Io-s bolnavă, nu mă enervați! Veniți și cu Poliția că tot nu mă interesează... De ce nu mergeți în altă parte? Am și vaci, unde să țin tuleii? Ce să le dau de mâncare?”** Și ca să ne arate animalele, deschide o ușă de după care iese un damf de bălegar de-ți taie respirația! **„Nouă ne-a spus un inginer de la Primărie că avem voie să ne ținem animalele aici, dacă îngrădim locul. Nu băgăm nimic înăuntru, poate să vină oricine”**, mai adaugă femeia. Gardienii spun că singura soluție, aici, este să vină inspectorii de la Primărie și să demoleze totul cu buldozerul.

Strada Fântânei arată ca un șantier. Grămezi de moloz, cărămizi, balast, nisip etc. Lângă S.C. Sil Prod - firmă în devenire - e un morman de pământ care precis e de mult timp acolo pentru că au crescut buruieni peste el. După ce gardienii bat la poartă, iese unul dintre asociații firmei. **„Gunoaiele astea nu sunt ale mele. Eu abia de câteva zile am venit aici, pentru că vreau să-mi deschid firma. Dar, oricum, aveam de gând să fac curățenie. În maxim zece zile o să strâng gunoiul ăsta de aici...”**

Grămezi de moloz și pietre în față la S.C. Sil Prod, pe strada Fântânei...

Nicoletei Martin, locuitoare a aceleiași străzi i s-a întocmit un proces verbal pentru că avea o grămadă de balast în fața casei. **"L-am adus pentru că vrem să construim ceva în curte. Nu am știut că trebuie autorizație. O să-l băgăm în curte dacă e nevoie..."**

O familie de țigani face mizerie pe toată strada

Intrăm și pe strada Bogdan Voievod. Marginea câmpului din apopiere este plină de mizerii: cutii goale de conserve, pungi, hârtii. Se pare că pe locuitorii străzii nu-i deranjează acest aspect. Nu-i interesează că ori de câte ori deschid geamul au în față o groapă de gunoi. Se vede că la fel de mult îi interesează acest fapt și pe cei de la Primărie, care ar trebui să se ocupe de asta. Facem câțiva pași și vedem că de fapt și în fața caselor este aceeași dezordine.

În cartierul Cadaș este ceva mai bine. Dar, cum nu există pădure fără uscături, pe strada Podului ne „sare în ochi” o casă dărăpănată, în care locuiesc niște țigani. Ferestrele sunt sparte sau nu există deloc. În loc de ușă atârnă o... pătură. Și ce e mai cumplit, faptul că sub același acoperiș locuiesc pe lângă rromi și animale: o capră, un câine și alte animale de casă. Și totuși asta nu e nimic, față de mizeria care se află în fața casei. Mormane de pământ acoperite cu hârtii, pungi, bucăți de zdrențe. O murdărie de nedescris... Vecinii spun că de șase ani este tot așa; sunt nemulțumiți, dar nu au ce să facă. **„Și în capătul străzii este gunoi aruncat tot de acești țigani”** - spune una dintre vecine. Elisabeta Șuli - țiganca ce locuiește cu familia pe acel morman de gunoi - se plânge că este bătrână și nu are pensie pentru că nu a lucrat niciodată cu carte de muncă. **„Mi-a promis un vecin care este mai bogat că îmi duce gunoiul din fața casei cu o basculă, dar nu s-a ținut de cuvânt. El este de vină!”** Gardienii îi „recomandă” ca în scurt timp să facă să dispară acel gunoi.

NADIA BODRAN
Foto: AL. MARIANUȚ

Solidaritate de breaslă

Printr-o hotărâre judecătorească aberantă,

ION CRISTOIU RISCĂ SĂ-ȘI PIARDĂ CASA

Apreciatul analist politic Ion Cristoiu este cunoscut cititorilor arădeni, deoarece colaborează în fiecare săptămână cu ziarul nostru, acordându-ne interviuri în exclusivitate și comentând principalele evenimente politice.

Zilele trecute, analistului și făuritorului de ziare Ion Cristoiu i s-a întâmplat un lucru îngrozitor pentru orice ziarist care se exprimă deschis într-o țară democratică: a primit o somație din partea executorului judecătoresc pentru a achita urgent suma de 400 de milioane de lei, altfel, apartamentul în care locuiește îi va fi scos la vânzare prin licitație publică.

Cum de s-a ajuns la această situație? În urmă cu cinci ani, Ion Cristoiu scria un pamflet la adresa Gabrielei Adameșteanu, ca răspuns la un alt pamflet pe care d-na Adameșteanu îl scrisese într-un alt ziar („România Liberă") și care făcea referire la o emisiune TV la care participase Ion Cristoiu. D-na Adameșteanu l-a acționat pe Ion Cristoiu în judecată (proces penal), dar a pierdut atât la Instanța de Fond, cât și la cea de Apel. Apoi, d-na Adameșteanu l-a acționat pe Ion Cristoiu într-un proces civil pentru daune morale. În primă fază, Curtea Supremă de Justiție (instanța de Fond) a hotărât că Ion Cristoiu trebuie să-i plătească daune morale d-nei Adameșteanu 50 de milioane de lei. D-na Adameșteanu face recurs, iar CSJ îl obligă pe Ion Cristoiu la plata a 400 de milioane lei, daune morale. Nu știm cum s-au putut cuantifica daunele morale tocmai la această sumă exorbitantă, după cum nu cunoaștem nici dacă nu cumva cei aflați astăzi în vârful piramidei politice vor să atenteze la libertatea presei, avertizându-ne prin „pedepsirea" exemplară a lui Ion Cristoiu.

În ceea ce ne privește, ne solidarizăm cu analistul politic Ion Cristoiu, colaboratorul nostru, și publicăm integral scrisoarea pe care ne-a adresat-o.

DORU SINACI

„Stimate coleg,

După cum se poate vedea din documentele pe care vi le pun la dispoziție, urmare a Sentinței pronunțate de Curtea Supremă de Justiție la 10 ianuarie 2001, confirmată de recenta respingere a recursului în anulare de către aceeași instanță, urmează să-mi fie scos la vânzare apartamentul în care stau. Ceea ce părea o glumă - condamnarea unui jurnalist la astronomica sumă de 400 milioane lei pentru un text publicat în urmă cu 5 ani - devine o realitate dramatică. Urmează să fiu aruncat în stradă, pentru că mi-am permis să public un pamflet, și nu o calomnie împotriva unei persoane.

Cercetând reacțiile din cadrul breslei noastre la aberația care e sentința C. S. J., am constatat că ne aflăm în fața nu numai a unei slabe solidarități profesionale, dar și în fața incapacității de a sesiza pericolul reprezentat de un asemenea precedent: condamnarea unui jurnalist pentru prejudicii aduse onoarei sau demnității unei persoane la o sumă care, în condițiile economice ale presei din România de azi, echivalează cu închisoarea.

E limpede că nici un jurnalist nu are la dispoziție această sumă uriașă, imposibilă chiar și pentru un contrabandist de droguri. 400 de milioane de lei reprezintă salariul de o viață al unui gazetar cinstit din România de azi. Ca jurnalist care trudesc de peste 30 de ani în presa noastră, câștigându-mi existența doar din scris, mă simt dator să atrag atenția că acest caz depășește condiția persoanei numită Ion Cristoiu, pentru a fi unul al întregii bresle. Așa cum se poate constata din sentința pe care v-o pun la dispoziție, Curtea Supremă de Justiție a considerat suma de 50 milioane lei, la care m-au condamnat instanțele de Fond și de Apel, prea mică pentru a acoperi suferințele morale provocate persoanei care m-a dat în judecată. În consecință, Curtea Supremă de Justiție a hotărât mărirea acestei sume până la cifra de 400 de milioane lei. Sentința ține să precizeze că rămâne exclusiv la aprecierea judecătorului stabilirea echivalentului în bani a unei suferințe morale pricinuite unei persoane de un text publicat. Dacă privim însă argumentele pe care își întemeiază C. S. J. decizia de a echivala prejudiciul moral (repet, moral și nu material) produs de articolul meu, vom constata că ne aflăm în imperiul arbitrariului absolut. Aplicarea acestei sentințe de către executorul judecătoresc, nu numai că ar arunca în stradă un jurnalist care n-a făcut altceva decât să-și exercite dreptul la opinie, dar ar da avânt multor persoane - politicieni, oameni de afaceri - de a renunța la procesul de calomnie (cum a procedat Gabriela Adameșteanu când l-a pierdut) pentru a deschide împotrva unui jurnalist un proces civil reclamând drept pagubă morală o sumă astronomică. Și cine ne garantează că nu se va găsi un judecător de la C. S. J., care să nu considere, potrivit conștiinței sale, că o asemenea sumă trebuie plătită de bietul jurnalist? Nu e o întrebare retorică. Știu că numeroase persoane criticate în presă au ales deja calea procesului pentru daune morale după ce instanțele de judecată i-au achitat pe jurnaliști în procesele de calomnie. Nu exisă nici o îndoială că procesul civil, aflat la îndemâna oricărui om cu bani, îi oferă - prin arbitrariul noțiunii de prejudiciu moral - mult mai mari șanse de răzbunare împotriva unui gazetar, decât procesul penal de calomnie, unde se cântărește veridicitatea afirmațiilor precise despre o persoană.

Repetând că situația mea creează un precedent în războiul dus de forțele interesate în sugrumarea presei, vă supun meditației dvs. și redacției pe care o conduceți problemele generale ridicate de procesul civil pentru prejudiciul moral provocat de un articol.

Cu stimă,
ION CRISTOIU

În opinia liberalilor

TURISMUL ARĂDEAN NU ÎNSEAMNĂ NIMIC PENTRU BUCUREȘTI

La conferința de presă de ieri a PNL, vicepreședintele Mihai Calimente s-a referit la proiectele liberalilor în domeniul administrației publice și turismului.

A fost reiterată ideea mutării unității militare din Cetatea Aradului, în scopul intrării acesteia în circuitul turistic. Acest lucru este posibil, mai ales că unitățile militare de la Ineu și Lipova sunt goale, spune Calimente, care a mai punctat: trebuie reabilitat vechiul centru al Aradului. * Chiar dacă podul rutier spre Timișoara este reabilitat, traficul greu trece tot prin centrul orașului, așa că ar fi nevoie de alt pod. * Din păcate, la nivel central există interes pentru turism doar în ceea ce privește litoralul și Valea Prahovei. În rest, pentru celelalte zone (inclusiv județul Arad), turismul este „un capitol închis".

Se dorește reînființarea CJOT

Adrian Tămaș ne-a informat că se va implica în reînființarea Consiliului Județean al Organizațiilor de Tineret (CJOT), considerând că acesta poate fi funcțional cu două condiții: conducerea să fie bicefală, organizațiile de tineret ale partidelor politice alegându-și conducătorii separat de organizațiile de tineret neguvernamentale, iar votul să fie calificat, adică să funcționeze norma de reprezentare. Până acum, spune Tămaș, organizațiile de tineret ale partidelor politice și-au folosit în foarte mică măsură posibilitatea de a iniția proiecte internaționale cu finanțare europeană. Tămaș speră să-și realizeze proiectul „ autocarul Europei, adică deplasarea mai multor tineri la Bruxelles și Paris, pentru a vedea cum funcționează instituțiile europene.

Tinerii și problemele grave

Conform unui sondaj de opinie realizat în iunie 2001, 96% dintre tineri consideră că problema cea mai gravă este aceea a locuințelor. Urmează locul de muncă - 95%, * Condițiile de trai - 92%, * Corupția - 88%. * Tinerii sunt nemulțumiți de viața politică în proporție de 65%. * 56% doresc să plece definitiv din țară. * 52% se consideră neînțeleși de către autoritățile publice și societate.

Ori cu incinerator, ori fără, groapă ecologică tot trebuie

Vicepreședintele Doru Sever Puia, vorbind în numele grupului de consilieri ai PNL, consideră că prioritățile Aradului sunt infrastructura și salubritatea. Trebuie eliminate toate gropile de gunoi neautorizate care au împânzit municipiul, reprezentând focare de infecție. Groapa ecologică de gunoi trebuie făcută de urgență, indiferent dacă va exista sau nu un incinerator. Se speră accesarea unor fonduri, fie rambursabile, fie nerambursabile de la Comunitatea Europeană.

SIMION TODOCA

MINCIUNA NU ARE CE CĂUTA ÎN PRESĂ

În ultimul timp o serie de ziariști, lipsiți de orice profesionalism, care scriu pentru diferite publicații locale, au început să prolifereze tot felul de minciuni, articole hilare, jignitoare la adresa unor parlamentari arădeni, ziariști care își argumentează afirmațiile „din zvonuri!"

Un asemenea exemplu îl reprezintă două „articole" apărute în cursul zilei de 14 martie a.c., în două ziare locale, articole lipsite de orice documentare cinstită, dezinformând grosolan puținii cititori pe care-i au.

Ziariștii cu pricina afirmă, în mod mincinos, că deputatul Nicu Cojocaru ar fi avut o întâlnire cu C. V. Tudor pentru a discuta „condițiile reîntoarcerii în PRM" - o altă afirmație mincinoasă!

Prezența unor persoane din staff-ul Biroului parlamentar nr. 82 al deputatului Nicu Cojocaru în imobilul din B-dul Revoluției nr. 50, este cât se poate de firească, deoarece conform Hotărârii nr. 361/20 decembrie 2001 a Consiliului Local Municipal Arad și Contractului de închiriere cu S.C. RECONS S.A. nr. 795/07 ianuarie 2002, Biroul parlamentar al deputatului PUR, Nicu Cojocaru se află în acest imobil.

De asemenea, este cât se poate de firesc ca foștii colegi de partid ai noului președinte interimar Gheorghe Feieș să-l felicite pe acesta pentru „victoria" obținută în fața fostului președinte PRM, întrucât, la un moment dat, toți au avut de suferit din cauza nedreptăților făcute de deputatul Nicoară Creț!

Fără patimă, rugăm condeierii care practică „zvonistica" în coloanele ziarelor la care lucrează, să-și reconsidere atitudinea față de deputatul PUR Nicu Cojocaru, lăsând penibilele distorsiuni în seama diletanților în ale gazetăriei.

EMIL ȘIMĂNDAN,
Șeful Biroului parlamentar nr. 82

DEMOCRAȚIE, DEMOCRAȚIE, DAR NICI CHIAR AȘA!

(Urmare din pagina 1)

Deci, aceasta este, în prezent, adevărata față a României și nu are rost să ne furăm căciula că lucrurile se vor îndrepta prea curând, ***dar de aici și până la a încerca să oprești alimentarea cu apă a unui oraș este o cale mult prea lungă și care nu poate fi admisă sub nici o formă! Adică, să tai apa, așa, de-a valma, și școlilor, și spitalelor, și creșelor, și maternităților și blocurilor în care locuiesc copii și bătrâni suferinzi, ca să nu mai pomenim și de ce consecințe poate avea un asemenea act în cazul izbucnirii unor incendii***, iar lista eventualelor situații de acest fel poate continua, totul convergând spre ideea că ***tentativa de a ocupa cu forța hidrocentrala care asigură apa Reșiței, este un act terorist***. Un cuvânt poate prea dur, dar cum poți să numești altfel o întâmplare precum cea amintită, care pune în pericol viața și sănătatea a zeci și zeci de mii de români nevinovați? Înțeleg să te revolți împotriva celui care ți-a făcut un rău, a patronului care te-a dat afară din slujbă ori a statului care nu are grijă de soarta cetățenilor săi, dar în nici un caz nu este permis să interpui între tine și patron un oraș întreg sau și mai rău, ***să transferi această răzbunare asupra unor oameni care nu au absolut nici o vină***, dar absolut nici una, că tu ai rămas șomer. Într-o anume privință chiar și blocarea drumurilor nu este prea coșeră, cum se spune, treabă care a ajuns deja o modă în România, o modă dusă până dincolo de limite, „celebră" fiind în acest sens o întâmplare de mai anul trecut, când locuitorii unei comune au blocat un drum național pentru că mașina cu butelii de aragaz a întârziat câteva zile! ***Democrație, democrație, dar nici chiar așa!***

Repetăm: înțeleg disperarea și furia celor de la Combinatul Siderurgic Reșița, dar în cazul de față ei au sărit cert peste cal și dacă lucrurile nu au degenerat - jandarmii primind consemnul să facă uz de armă! - aceasta se datorează liderului lor de sindicat care a înțeles situația și a reușit să-i oprească la timp pe oameni. Din păcate pentru ceea ce se petrece la Reșița, vina mare o poartă - chit că nu o recunoaște - și Guvernul care, ca și în alte cazuri, se dovedește neinspirat și slab când este vorba să limpezească niște lucruri pe care tot el le-a încurcat. La ce ne referim? La faptul că, așa după cum s-a dovedit clar, ***privatizarea Combinatului Siderurgic din Reșița este un cert eșec***, cel care a câștigat licitația, investitorul american Noble Ventures fiind, se pare, un coate goale, venit aici doar să se căpătuiască. Așa și numai așa se explică faptul că, iată, după aproape doi ani de zile de când firma americană a devenit stăpână la CSR, aici nu s-a schimbat nimic, în afara birourilor luxoase pe care americanii și le-au tras imediat ce au devenit stăpâni ca și a salarjilor grase pe care și le-au acordat. În rest, producția a înregistrat un evident recul, iar cât despre investițiile promise nici nu se poate vorbi, acestea fiind și astăzi în același stadiu de... promisiuni, ca și acum doi ani. Mai mult, americanii au ingorat total datoriile față de statul român, - oare și-ar fi permis așa ceva în America? - mai mult, ei cerând fără jenă reeșalonarea acestora și anularea penalităților! Și, spre stupefacția tuturor, dar, bănuim, mai ales a americanilor, ***Guver-nul a fost de acord cu toate acestea***, el preluând datoriile Combinatului, bașca anularea penalităților datorate de firma americană.

Și ca tacâmul să fie complet, Guvernul Adrian Năstase a dispus să plătească el de două ori salariile muncitorilor de la C.S. Reșița, o dată 13 și a doua oară 18 miliarde de lei. ***Ați mai auzit de o așa minune, ca Guvernul să plătească salariile angajaților de la o firmă privată?!...*** Cum motivează dl. Adrian Năstase această năstrușnică inițiativă, citām: ***„Intervenția statului, în acest caz, este legitimă, având în vedere că salariații respectivi sunt cetățeni români, iar statul trebuie să se ocupe de toți cetățenii români"!*** I-auzi, soro, ce om milos este premierul nostru, pâinea lui Dumnezeu, nu alta, cum are el grijă de cetățenii țării și ei nici nu știu, săracii! Dar, mă rog, hai să zicem că așa este el, larg la suflet, dar atunci de ce nu a început această acțiune de ajutorare a salariaților din întreprinderile de stat, care știm cu toții cât sunt de bătuți de Dumnezeu cu salariile, și nu cu angajații unei firme particulare?! Sau, dacă tot a vrut dl. Năstase să facă asemenea gesturi de caritate pe banii noștri de ce n-a făcut-o, în primul rând cu un patron român, și nu cu unul străin, care acum îi râde în nas, refuzând să se supună legilor țării?!

De fapt, treaba cu „... statul trebuie să se ocupe de toți cetățenii români..." este o poveste în care nu crede nici un copil de școală primară, toată lumea știind că, ***în realitate, cele câteva zeci de miliarde date de Guvern muncitorilor de la Reșița n-au fost altceva decât o încercare de a-i potoli pentru moment.*** Și așa a și fost, cum s-au terminat însă banii, cum muncitorii au reluat protestele. Una peste alta, nu știu de ce Guvernul nu recunoaște deschis că ***privatizarea Combinatul Siderurgic Reșița a fost o nereușită*** - la urma urmelor nimeni nu-ți taie capul pentru asta, pentru că nimeni nu este atât de absurd încât să creadă că privatizarea merge fără greșeli - și în consecință să rezilieze contractul cu americanii, scoțând din nou Combinatul Siderurgic la privatizare. Ce se așteaptă?

Conferință de presă la Prefectură

PREFECTURA VA ANALIZA PROBLEMELE PROVOCATE DE ARTERM

● Deși în săptămâna care a trecut prefectul Ungureanu nu a efectuat nici o vizită, în comunele județului, pe probleme de fond funciar, deplasările acestuia în teritoriu s-au desfășurat cu aceeași rigurozitate, fiind vizate, în special, unitățile economice și instituțiile descentralizate ale statului.

● De asemenea, prefectul a fost prezent, în zilele de vineri, sâmbătă și duminică, în localitățile județului care au fost afectate de incendiile declanșate de vântul puternic. S-au produs pagube în 13 localități ale județului, însumând mai bine de un miliard de lei. Nu s-au înregistrat, din fericire, și victime.

● În cadrul întâlnirilor pe problemele dezvoltării județului, prefectul Dan Ungureanu a primit o delegație a unei municipalități franceze, care intenționează să finanțeze o importantă lucrare de extindere a rețelei de apă la Răpsig, sat aparținător comunei Bocsig.

● O întâlnire importantă a prefectului a avut loc și la camera de Comerț și Industrie Arad, unde Dan Ungureanu a discutat, cu Cristina Marine, delegată a Departamentului de Stat pentru Comerț al SUA, o serie de aspecte ale promovării investițiilor americane în zona de vest a țării.

● Cea mai acută dintre problemele săptămânii trecute pare a fi cea de la CET Arad, unde se intenționează sistarea programului de investiții, fapt pentru care s-a intervenit la Ministerul Administrației Publice.

● Prefectul a mai participat, în săptămâna care a trecut, la festivitatea dării în funcțiune a noilor spații ale Liceului Pedagogic de pe strada Lucian Blaga, care au fost complet reabilitate, la nivelul standardelor europene.

● Având în vedere că prefectul Dan Ungureanu se afla într-o delegație oficială în Germania, conferința de presă a fost susținută de șeful de cabinet al acestuia. **Dumitru Nica** a încheiat: **„Priorități pentru săptămâna următoare sunt cele care privesc campania agricolă de primăvară, în special finalizarea programului de arături, dar și unele aspecte sociale, legate de consumul de droguri în școli, demararea programului de locuințe sociale și pe credit ipotecar, analiza unor aspecte care au creat probleme în sistemul furnizării utilităților publice, îndeosebi cele pe care presa le-a semnalat deja, respectiv la Arterm."**

EUGENIA BĂRDAȘ

În opinia viceprimarului Emanoil Voicu

NU E DE GLUMIT CU INVESTIȚIILE LA CET

Termenul limită de preluare a CET-ului de către CLM este data de 17 aprilie a. c. Dacă Hotărârea de Guvern prin care CET-ul este trecut la municipalitate va fi atacată în instanță de către consilierii din opoziție, preluarea va fi amânată până la finalizarea procesului.

Până atunci, CET Arad este parte integrantă a Termoelectrica. Fără să țină cont de acest fapt, Termoelectrica a luat zilele trecute decizia să sisteze investițiile la Grupul 2 de la CET Arad.

Practic, nu vrea să mai plătească tranșa de 300 de miliarde de lei aferentă acestui an, din cele 1400 de miliarde necesare finalizării investițiilor la Grupul 2. Asta în condițiile în care, culmea, existau bani prevăzuți pentru-așa ceva.

În opinia viceprimarului Emanoil Voicu, „sistarea investițiilor este un abuz pe care l-a făcut Termoelectrica."

Importanță covârșitoare

Finalizarea lucrărilor la Grupul 2 de la CET este de o importanță covârșitoare. Cu banii luați pe energia electrică ce se va produce aici se va putea compensa și prețul energiei termice livrate populației Aradului.

Bani, pentru finalizarea lucrărilor de la Grupul 2, nu există în punga municipalității.

În consecință, prin adresele trimise la București, Comisia de negociere a condițiilor de preluare a CET-ului solicită continuarea investițiilor la CET-Arad.

„Sper că n-au înțeles cei de la Guvern că își iau mâna de pe noi și gata, nu avem decât să ne descurcăm cu CET-ul", aprecia dl. Emanoil Voicu.

Nu e de glumit

Cu investiția la Grupul 2 nu este de glumit, indiferent cum privești lucrurile. Dacă Bucureștiul nu înțelege să o continue, energia termică nu va putea fi compensată, iar prețul ei va crește mai bine de două ori.

În plus, Primăria s-ar vedea nevoită să mai scoată miliarde de la buget, adică tot de la oameni, pentru conservarea lucrărilor începute la Grupul 2.

Ieri și alaltăieri, firul telefoanelor și faxurilor cu Capitala s-a înroșit. Ba, s-a apelat și la prefect, care a dus personal scrisoarea Ministerului Administrației Publice, care să intervină pe lângă Ministerul Industriilor pentru continuarea investițiilor la Grupul 2.

Semnale pozitive

După cum ne declara **dl. Emanoil Voicu**, reacția celor de la Termoelectrica nu a întârziat să apară. Primăria a fost informată că Termoelectrica recunoaște că are sarcina de a monitoriza CET Arad și că va face rost de bani pentru investiții. **„Nu retrageți constructorii de la Grupul 2"**, suna îndemnul către CET Arad.

„Pentru că au reacționat așa operativ, socot că sunt deschiși dialogului. Aștept însă și un răspuns mai la concret", a conchis dl. Emanoil Voicu.

NICOLAE OPREAN

AUDI, ÎN FLĂCĂRI

Ieri dimineață, în jurul orei 5, autoturismul Audi 80 al lui Marius Ștrib din Arad, a ars în proporție de 80 la sută. Incendiul a izbucnit din cauza unei defecțiuni apărute la instalația electrică. Grupul de pompieri Arad, care a intervenit stingând incendiul, estimează o pagubă de circa 35 milioane lei.

C. T.

Foto: ST. MATYAS

Discuție în parc despre primăvara care va să fie

Frutti Fresh

LEONARDO
ÎNCĂLȚĂMINTE & ACCESORII

PREZINTĂ:

ECHIPA FANTASTICĂ
ÎN TURNEU NATIONAL

INVITATI SPECIALI

PREZENTATOR
DAN NEGRU

ANDRÉ

VALAHIA

PARTENER MEDIA radio CONTACT www.radiocontact.ro media M services

CUMPĂRATI DIN TIMP BILETE CU PRET REDUS
BILETELE S-AU PUS ÎN VÂNZARE ÎN SCOLI SI LA CASIERIILE SALILOR

ORADEA, 15 Martie, ora 18, Sala Sporturilor
Timisoara, 16 Martie, ora 18, Sala Olimpia
Arad, 22 Martie, ora 19, Sala Polivalentă
Pitesti, 23 Martie, ora 19, Sala Sporturilor Trivale
Ploiesti, 29 Martie, ora 19, Sala Sporturilor Olimpia
Bacau, 30 Martie, ora 19, Sala Sporturilor
Brasov, 5 Aprilie, ora 18, Sala Sporturilor
Galati, 6 Aprilie, ora 18, Patinoar

Bucuresti, 12 Aprilie, ora 19, Sala Polivalentă

LUNA PĂDURII

Pădurile le avem de la bunici ca să le păstrăm pentru nepoți

Instituită din anul 1953 să se desfășoare în perioada 15 martie-15 aprilie, această manifestare în favoarea pădurii rămâne în actualitate, uneori plăcându-ne să o denumim „a sădirii arborelui".

În cadrul manifestărilor și activităților ce se desfășoară în această perioadă, se acționează în favoarea pădurii cu scopul de a sădi în rândul populației, și mai ales a tineretului, spirit de respect și dragoste pentru pădure. În același timp, avem prilejul să atragem atenția asupra pericolului degradării mediului înconjurător și asupra stării actuale a fondului forestier, aflat în pericol.

Luna pădurii se desfășoară în plin proces de restituire a pădurilor foștilor proprietari.

La sfârșitul anului 2001, 10% din păduri aveau statutul de păduri private. În aceste condiții, luna pădurii nu este o manifestare strict în favoarea pădurilor proprietate de stat. De fapt, pădurile, indiferent de proprietate, sunt, în conformitate cu Codul Silvic (Legea nr. 26/1996), de interes național.

Revenirea la proprietatea privată asupra pădurilor va conduce, în curând, la constituirea structurilor private de administrare a pădurilor, care vor funcționa în paralel cu actualele structuri ale statului.

Paralel cu predarea pădurilor se desfășoară acțiunea de accesibilizare a fondului forestier prin construirea de drumuri în bazinele înfundate.

Dacă în ultimul deceniu realizările în domeniul construcției de drumuri forestiere au fost nesemnificative, în acest an se vor aloca 10 miliarde de lei din fondurile proprii de investiții pentru șase drumuri forestiere (15,4 km), se vor oferi pentru conti-nuarea în contrapartidă cu masa lemnoasă șase drumuri forestiere (9,5 km) și se fac demersuri pentru obținerea de fonduri bugetare pentru un drum (10 km).

Luna pădurii se desfășoară în condițiile accentuării activităților legate de comerțul cu material lemnos, Aceste activități au implicații asupra durabilității pădurilor, având în vedere că sunt căutate cu predilecție doar anumite specii (cireș, stejar, tei etc.), iar procurarea și circulația materialului lemnos se face și pe căi ilegale.

Se impune să mai amintim că actuala ediție a lunii pădurii are loc în condițiile în care este apreciată tot mai mult activitatea silvicultorilor față de anii anteriori, când imaginea acestora a fost vădit nesatisfăcătoare.

În cadrul lunii pădurii se vor executa lucrări în pepiniere care constau din scosul puieților apți de plantat (aprox. 1340 mii buc.), înființarea de noi culturi în solarii (350 mp), în aer liber (180 ha) cât și crearea de culturi de specii ornamentale pe suprafața de 170 ari.

În campania de primăvară se vor împăduri 141 ha și se va declara regenerată natural suprafața de 177 ha.

Direcția Silvică Arad va acorda persoanelor fizice și juridice, sub forma gratuită, 100 mii puieți de molid și 20 mii puieți de salcâm.

În aceeași perioadă, se vor executa lucrări de îngrijire a arboretelor tinere (degajări, curățiri, rărituri) pentru îmbunătățirea compoziției și calității acestora, precum și lucrări de igienizare a fondului forestier.

La toate aceste lucrări va fi antrenată populația din zona forestieră și, mai ales, tineretul.

În același timp, se vor organiza și diverse manifestări prin care se va evidenția rolul și importanța pădurilor.

Invitație la drumeție

Sub genericul „Veniți cu noi!" iubitorii de drumeție sunt invitați sâmbătă, 16 martie 2002 într-o excursie pe traseul: Ghioroc-Cuvin-valea Danciului - creasta principală - șaua Gurgului - valea Cersca - valea Cladovei - sub vf. Capra - Ghioroc, în lungime de circa 18 km. Plecarea din Arad are loc sâmbătă cu trenul de la ora 7,50, până la Ghioroc, iar întoarcerea la ora 18,58. Conducător de grup. ing. Ștefan Fazekas (tel. 092-723325). Cheltuieli de transport: 33.000 lei. Participanții sunt rugați să aducă pelerină și bidon pentru apă.

Întâlnirea cu grupul are loc cu 30 minute înainte de plecarea trenului în fața stației CFR Arad.

ARGUMENTELE CONSILIERILOR MUNICIPALI CARE AU VOTAT ÎMPOTRIVA ANGAJĂRII CREDITULUI BANCAR DE 90 DE MILIARDE LEI

Referitor la încercările primarului Dorel Popa și ale oamenilor săi de a-i îmbrobodi pe arădeni cu „binefacerile" angajării în sarcina Consiliului Municipal a unui credit bancar în valoare de 90 de miliarde de lei, consilierii municipali care s-au opus își motivează votul după cum urmează:

Valentin Paul Neamț (PNL): „Chiar dacă, aparent, bugetul local permite angajarea unui astfel de împrumut, valoarea ridicată a dobânzii, care reprezintă un milion de dolari, pe de o parte și faptul că restituirea sa se va face în mare parte după încheierea prezentului mandat, îl face inacceptabil. Urmările acestuia vor fi și mai grave, în condițiile în care va fi preluat CET-ul, fără să se cunoască dacă bugetul local va putea face față acestei sarcini."

Ovidiu Marian, Nicolae Mladin și Marcel Chișcan (toți consilieri PNȚCD) au argumentat unitar, într-un material întocmit pe puncte:

1. Nu suntem de acord ca din banii arădenilor să se plătească 100 miliarde lei dobânzi și comisioane bancare.
2. Împrumutul și dobânda aferentă vor fi rambursate prin creșterea fără precedent a taxelor și impozitelor locale.
3. Datorită împrumutului s-au redus drastic fondurile alocate pentru subvenția biletelor de tramvai, salubrizare stradală, spații verzi, iluminat public, reparații străzi.
4. Banii din împrumut sunt dirijați înspre obiective de investiții care au demarat în anii precedenți: strada Cocorilor - 55 miliarde; canalizare strada Rândunicii - 8,7 miliarde, canalizări 21 km - 7,6 miliarde. Se vor licita în condițiile legii doar utilitățile de la blocurile de locuințe situate pe strada Titulescu și Ciuhandu și pasajul de trecere sub calea ferată.
5. Ar fi fost mult mai eficient dacă banii s-ar fi dirijat înspre obiective noi de investiții care să recupereze în timp investiția făcută, de exemplu reabilitarea rețelelor de termoficare, eliminând astfel pierderile plătite de populație.
6. Vârful datoriei va fi suportat de viitoarea administrație locală, care va trebui să plătească ratele și dobânda împrumutului fără să poată demara investiții noi.

Soluții alternative pentru obținerea banilor necesari investițiilor:

1. Direcția fiscală a primăriei ar putea să obțină minim 40 de miliarde prin obligarea la plată a marilor datornici.
2. Renunțarea la serviciul public, Administrarea patrimoniului local prin trecerea la primărie, astfel s-ar economisi taxa TVA)primăria nefiind plătitor de TVA). Economie 30 miliarde lei. Măsurile enunțate mai sus nu sunt deloc comode, dar sunt cu siguranță în folosul arădenilor celor mulți, spre deosebire de împrumut, care este în folosul unui grup restrâns de persoane.

Gavril Popescu (PNL): „Banii trebuia obținuți din surse externe, așa cum primarul a promis în campania electorală. Un asemenea credit de asemenea anvergură ar trebui angajat pentru rezolvarea unor probleme grave pe care le are municipiul, și în primul rând pentru groapa ecologică.

Este neproductiv un asemenea credit, angajat cu cheltuieli foarate mari și în același timp este o sursă de mărire exagerată a impozitelor și taxelor locale."

Rubrică realizată de
ȘTEFAN TABUIA

Scrisoare deschisă către Marius Tucă,

Mă numesc ȘTEFAN TABUIA și lucrez la ziarul „ADEVĂRUL" din ARAD, publicație auditată de BRAT și atestată la un tiraj mediu zilnic vândut de 33.205 exemplare.

În legătură cu apelul adresat de dv. ziariștilor din provincie cu procese de calomnie pe rol la instanțele de judecătă, vă informez că în luna septembrie 2001 am fost acționat în judecată de vicepreședintele (PD) Consiliului Județean Arad, Gheorghe Falcă, pentru infracțiunea de calomnie.

Reclamantul cere condamnarea mea la închisoare și obligarea la plata unor daune morale în valoare de 40 de milioane lei. (Observați, vă rog, că distinsul nostru „vice" este ponderat în pretenții, în comparație cu d-na Adameșteanu!)

Stimate d-le Tucă, acest proces este, în fond, un abuz grosolan al măruntului demnitar județean împotriva ziariștilor incomozi, o încercare de intimidare a presei și o tentativă de sugrumare a libertății cuvântului tipărit.

Iată, pe scurt, cum s-au petrecut lucrurile: în ziua de 21 iunie 2001, autoturismul Volkswagen Bora AR-11-CJA, pentru a cărui cumpărare s-au plătit peste 40.000 mărci germane, a fost condus la Budapesta într-o călătorie în scop turistic. În autoturism se aflau șoferul Baltă, cu două femei și un bărbat, persoane care nu erau încadrate la Consiliul Județean. La Budapesta, autoturismul (folosit în mod obișnuit de vicepreședintele Gheorghe Falcă) a fost furat. Precizăm că în ziua precedentă furtului, autoturismul d-lui Falcă a mai întreprins o călătorie la Budapesta, în același scop turistic. Ieșirea la Budapesta a șoferului Baltă pentru distracția cu amicii și cu amicele sale era o practică la Consiliul Județean Arad! Timp de două zile, doar cei de la Consiliul Județean Arad au știut de furtul luxoasei limuzine, dar nu au catadicsit să aducă la cunoștință publică nefericita întâmplare.

În ziua de 23 iunie (duminică) seara, colegul și colaboratorul meu din secție, Sorin Ghilea, află de furtul autoturismului și publică urgent o informație în ziarul de a doua zi.

Culmea este că, deși știa cine a scris articolul cu pricina, dl. Falcă înțelege să mă acționeze pe mine în instanță. La Judecătoria Arad, unde se află în soluționare dosarul penal, pronunțarea se amână la nesfârșit. Suntem la a zecea înfățișare, reclamantul simte că pierde procesul și riscă să i-l întorc în cap printr-o plângere penală pentru DENUNȚ CALOMNIOS. Ciudată este și înțelegerea Judecătoriei, care permite reclamantului să uzeze de tot felul de chichițe procedurale pentru a obține noi termene de judecată.

Stimate d-le Tucă, în redacția noastră am și alți colegi cu procese de calomnie pe rol, procese în care valoarea pretinselor daune morale s-ar ridica la sume fabuloase, mult peste cele 400 de milioane puse în mod samavolnic în sarcina d-lui Cristoiu.

Deși îmi este cam peste mână, aș fi de acord să mă deplasez la București, în caz că socotiți oportună prezența noastră la emisiunea Marius Tucă show.

Cu stimă,
ȘTEFAN TABUIA
Arad, 14 martie, 2002

Cu prilejul zilei de 15 martie

ADRIAN NĂSTASE S-A ADRESAT CETĂȚENILOR ROMÂNI DE NAȚIONALITATE MAGHIARĂ

Videoconferință la Prefectură

* Având în vedere că astăzi se desfășoară o teleconferință specială, al cărei subiect unic este **recensământul populației**, obișnuita video - întâlnire a premierului Năstase cu prefecții din județele țării s-a desfășurat ieri la prânz.

* De partea arădeană a ecranului s-au aflat **Florin Remețan**, subprefectul județului; **Gheorghe Falcă**, vicepreședintele Consiliului Județean; **Levente Bognar**, viceprimarul Aradului și, până la un moment dat, și **Caius Parpală**, președintele Consiliului Județean Arad. Prefectul **Dan Ungureanu** se afla într-o delegație oficială în Germania.

* Premierul a făcut o trecere succintă în revistă a tuturor activităților Guvernului din ultima săptămână, insistând pe problemele din Republica Moldova și pe aniversarea zilei de 15 martie de către cetățenii români de naționalitate maghiară.

* **„Voronin se războiește cu toată lumea** - a spus Adrian Năstase - **riscând ca Moldova să ajungă să reprezinte, în Europa, ceea ce a fost Cuba în spațiul Nord - American."** Prim - ministrul României a criticat vehement declarația lui Vladimir Voronin, cu privire la **„implicarea României în manifestările de la Chișinău."** Adrian Năstase consideră că acuzațiile respective sunt **„pe cât de nereale, incorecte și nedrepte, pe atât de dăunătoare relațiilor dintre țările noastre."**

* Din mesajul prim - ministrului Adrian Năstase, adresat cetățenilor români de naționalitate maghiară, cu ocazia manifestărilor consacrate aniversării zilei de 15 martie, spicuim: **„Ziua de 15 martie este o sărbătoare care ne reunește pe noi, români și maghiari, cetățeni ai aceluiași stat - România. Deasupra oricăror neînțelegeri și partizanate, trebuie să recunoaștem că obiectivele revoluționare de la 1848 au reprezentat și reprezintă încă, pentru noi, o bază de la care, pornind, putem construi împreună viitorul... Executivul are convingerea că interesele maghiarilor din România se regăsesc în politicile guvernamentale și că nimeni nu mai poate vorbi de discriminare... Important este că dificultățile economice și sociale nu afectează climatul de înțelegere interetnică... În deplasările efectuate în unele județe, în zonele unde românii și maghiarii trăiesc împreună, am auzit mai multe păreri ale oamenilor simpli... Am remarcat aceeași constantă, ce spunea că politica este aceea care lansează, din când în când, unele disensiuni, care în realitate nu există... Vă urez să aveți o sărbătoare demnă și plină de speranță, să vă cinstiți eroii în pace și respect și să aveți încredere în viitor!"**

EUGENIA BĂRDAȘ

NOI TARIFE LA SERVICIILE POȘTALE CONCURENȚIALE INTERNE VALABILE DIN DATA DE 15.03.2002

Obiecte de mesagerie (lei)

Tarif de înregistrare pentru fiecare colet - 1500.

Tarif pe greutate pentru fiecare kg sau fracțiune de kg, pentru orice destinație - 2500.

Tarife pentru indicații speciale

Tarif de recomandare - 4000.

Tarif pentru remitere Expres - 3000.

Confirmare poștală de primire (AR) - 4000.

Tariful serviciului Post Restant - 4000.

Confirmare telegrafică de predare (PC) - se tarifează.

Tariful pentru serviciile auxiliare

Abonament la o căsuță poștală nominală pentru persoane fizice, lunar - 19000.

Abonament la o căsuță poștală nominală, pentru persoane juridice, lunar - 40000.

Abonament la o căsuță poștală nenominală pentru persoane fizice și juridice, lunar - 60000.

Garanție pentru o căsuță poștală - 65000.

Distribuirea la domiciliu (sediu) a abonamentelor de presă de fiecare exemplar - 300.

Serviciul de poștă rapidă PRIORIPOST

De fiecare trimitere: **până la 100 g** - 15000; **între 101-500 g** - 34000; **între 501-1000 g** - 56000; **între 1001-2000 g** - 82000; **peste 2001 g de fiecare 1000 g sau fracțiune de 1000 g** - 22000.

Servicii de publicitate și marketing prin poștă

Imprimate cu adresa - **Infadres și Postmesager Plus:**

a) afișe, pliante comercial, prospecte, liste de prețuri: până la 50 g - 1500; **între 51-100 g** - 2000; **între 101-250 g** - 4000.

b) pentru ziare și reviste (numai cele publicate în România): până la 50 g - 1400; **între 51-100 g** - 1800; **între 101-250 g** - 3500.

Din tariful serviciilor poștale concurențiale externe

Indicații și servicii speciale

Recomandat - 53000.

Expres - 16000.

Confirmare de primire - 53000.

Pentru valoarea declarată, pentru fiecare 2.650.000 lei sau fracțiune de 2.650.000 lei - 14000.

Par avion, până la 20 g, Europa - 4000, Restul lumii - 12000; **între 20-50 g**, Europa - 5000, Restul lumii - 18000; **între 50-100 g**, Europa - 7000, Restul lumii - 42000; **între 100-250 g**, Europa - 14000, Restul lumii - 96000.

Ştiaţi că un Matiz costă acum doar 4.109 €*?

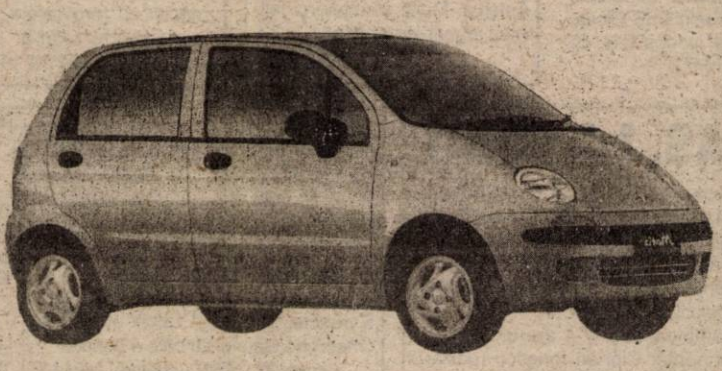

Prețuri fără concurență!
CIELO: începând de la 6.966 €*
NUBIRA II: începând de la 9.235 €*
LEGANZA: începând de la 12.597 €*
* prețurile nu includ TVA

DAEWOO AUTOMOBILE ROMANIA
Garanție 3 ani sau 100.000 km!

■ rețea de service în toată țara ■ asistență tehnică non-stop ■ piese de schimb la discreție

FRANCKMAR S.R.L. Dealer unic autorizat al judetului Arad
Arad - Str. Andrei Şaguna, nr.16 - Calea Aurel Vlaicu, bl.Z27 - Tel. 057 251179, 289600

O DISPUTĂ CARE POATE FI CRUCIALĂ

Avancronica etapei

Sâmbătă, pe Someș, „U" Cluj și UTA se întâlnesc într-o partidă foarte importantă. Ambele echipe au nevoie de victorie - gazdele pentru a evita problemele privind retrogradarea, arădenii pentru a continua cursa pentru promovare.

Din tabăra noastră informațiile nu sunt dintre cele mai fericite. Panaitescu și Miculescu, accidentați, nu vor juca după toate probabilitățile iar Drăgan este, la rândul lui, nerefăcut. Se va alinia o formație improvizată, care ar putea arăta astfel: Huțan - Panin, Demian, Bier, Zaha (Rus) - Buhuș (Mărginean), Todea, Luca, Ciubăncan - Ianu, Chițescu. Iată cum privește confruntarea antrenorul Ionuț Popa: **„Este un meci foarte dificil. Cauzele ar fi accidentările din lot și forma slabă a câtorva jucători. Mă refer aici la linia mediană, cu excepția lui Ciubăncan. Este greu, așadar, să dau un pronostic. Pentru Universitatea, acest joc reprezintă ultima șansă, lucru confirmat de conducerea clubului clujean. Dacă pierd cu noi, adversarii se consideră ca și retrogradați. Îmi doresc totuși să îi mobilizez pe băieți și să obținem un rezultat bun."**

De partea cealaltă, contactat telefonic, președintele Universității, Dan Dragoș Crăciun, ne-a declarat următoarele: **„Este capital pentru noi să câștigăm. UTA, la rândul ei, are nevoie de victorie pentru promovare. Sper să vedem un joc spectaculos, curat, iar cei mai buni să învingă."**

Interpelat în legătură cu disputele verbale din partida tur, cu un grup de suporteri arădeni, precum și despre eventualele consecințe ale acestora mâine, președintele Crăciun a adăugat: **„Sunt un om de onoare. Meciul tur este deja istorie. Vom avea o comportare decentă. Conform tradiției, galeria alb-roșie va beneficia de intrare liberă. Oficialii FC UTA vor fi primiți ca atare, în semn de prețuire. Țin foarte mult la acest lucru."** În lotul studenților, indisponibil este doar Dan Matei, suspendat pentru cartonașul roșu primit în întâlnirea cu FC Bihor.

Partida va fi arbitrată de o brigadă bucureșteană în frunte cu „centralul" Gheorghe Moise. În celelalte jocuri ale etapei cu numărul 17, se întâlnesc: Olimpia Satu Mare - Apullum Alba Iulia, Jiul Petroșani - ASA Tg. Mureș, Gaz Metan Mediaș - FC Baia Mare, Poli Timișoara - FC Bihor, I.S. Câmpia Turzii - Extensiv Craiova, Minaur Zlatna - Pandurii Tg. Jiu, Internațional Pitești - CSM Reșița.

În încheiere, să subliniem că galeria „Red Fighters" organizează o deplasare cu autocarul la Cluj, pentru încurajarea favoriților. Autocarul va pleca sâmbătă dimineață, la ora 4,00, din fața stadionului UTA. Prețul deplasării va fi de 30.000 lei pentru membrii galeriei, respectiv de 50.000 lei pentru ceilalți suporteri. Informații și înscrieri se pot obține la liderul galeriei „Red Fighters", Luca Alecu, tel. 091/760066.

ADRIAN HĂRȚĂU

Baschet masculin

Doar oboseala poate pune probleme „petroliștilor"

La doar 48 de ore după superba victorie de la Pitești, campioana țării la baschet masculin se prezintă din nou la sală, pentru jocul cu „U" Poli Carbochim Cluj, contând pentru etapa a XXII-a a Campionatului Național. West Petrom-ul a solicitat Federației, cu acceptul echipei de pe Someș, devansarea partidei cu o zi și asta, deoarece timp de trei zile (de sâmbătă, până luni), Sala Sporturilor va fi ocupată cu un puternic turneu internațional de baschet masculin - juniori.

După ce a umilit în deplasare o echipă, ISA Pitești, ce în urmă cu doi ani le „fura" titlul de campioană, „petroliștii" arădeni au călătorit toată noaptea, ajungând joi dimineață acasă. După-amiază elevii lui Dragan Petricevici au avut programată o ședință de dezmorțire, pentru ca **astăzi, de la ora 18,00,** la Sala Sporturilor să întâlnească formația clujeană.

Cum diferența de valoare dintre cele două echipe e atât de evidentă, doar oboseala acumulată poate pune ceva probleme baschetbaliștilor arădeni. În mod logic problema învingătoarei nu se ia în discuție, forma sportivă extraordinară a lui Marianovici, dându-ne speranțe că de unul singur coșgeterul „petroliștilor" poate învinge pe „U" Poli Carbochim Cluj.

Directorul sportiv al West Petrom-ului, Adi Budurean, ne-a declarat: **„Băieții sunt obosiți, dar își vor reveni ei până la ora jocului. Nu avem probleme de sănătate în lot. În privința stranierilor care rămân pe dinafară pentru acest joc, ne vom decide în ziua meciului."**

Să mai spunem că partida de astăzi va fi oficiată de cuplul de arbitri: Z. Bukaresti (Tg. Mureș) și R. Bucerzan (Timișoara), iar observator din partea FRB va fi A. Niculescu (Oradea).

DANIEL SCRIDON

Baschet feminin

Este timpul să simtă și Livas gustul înfrângerii

Dacă va fi așa, ne vom convinge după duelul de mâine dintre BC ICIM Arad și Livas Târgoviște, așteptat cu sufletul la gură de iubitorii sportului cu mingea la coș din orașul nostru. Campioanele en-titre vin după un retur foarte bun - culminând cu extraordinara victorie din fața Rapidului - în timp ce oaspetele sunt capul de afiș al clasamentului, fără nici o înfrângere. Va rezulta, cu siguranță, o „luptă" strânsă în care ambele grupări vor dori să-și apropie victoria. Dacă pentru noi meciul este foarte important și trebuie câștigat pentru a spera la locul doi înainte de play-off, desigur dacă vom izbândi și la Sportul Studențesc, echipa vizitatoare nu mai are cum să piardă prima treaptă. Dar, fără nici un dubiu, oaspetele își vor vinde scump pielea aici în capitala baschetului românesc. Cu un moral ridicat, elevele antrenorilor Zoran Visič și Petru Eleș privesc cu încredere partida, conștiente că nu va fi deloc ușoară. Însă, dacă Anca Stoenescu et. company se vor afla în aceeași formă bună ca și în meciul cu feroviarele, victoria nu le poate scăpa. **„Nu ne gândim decât la victorie. Suntem într-un moment favorabil, am încredere că fetele vor face tot ce le stă în putință pentru a câștiga"** - ne-a spus zilele trecute Petru Eleș. De asemenea, meciul constituie o bună ocazie pentru Laura și Anca Nițulescu de a se revedea, dar preț de patruzeci de minute ca adversare în teren. Tot pentru Livas evoluează și Miruna Müller, jucătoarea activând și la BC ICIM în turul campionatului.

Foto: V. MUSCA

Partida, ce va începe la ora 11 la Sala Sporturilor, va fi arbitrată de Stelian Bănică (București) și Ionuț Moraru (Cluj), iar delegat FRB este orădeanul Aurelian Niculescu.

Sperăm, măcar acum, într-o prezență cât mai numeroasă a publicului arădean **(vezi foto)** pentru a conduce favoritele spre victorie. Chiar dacă astăzi participă la Adunarea Generală pentru alegeri a C.O.R., cu drept de vot, ce va avea loc în Complexul Olimpic „Sydney '2000", de la Izvorani, consilierul cu probleme manageriale de la BC ICIM, dl. Stelian Văduva, va fi sâmbătă dimineață alături de echipă, deoarece, îl cităm: **„Victoria e cuvântul nostru de ordine și toți trebuie să punem umărul la obținerea ei."**

Baftă fetelor!

ADELA CIOLOCOI

Programul competițiilor

■ **Fotbal.** Sâmbătă, ora 11, în cadrul Diviziei C, au loc meciurile: **Tricotaje Ineu - Corvinul Hunedoara** și **FC Telecom Arad - Aurul Brad.**

• În Divizia D - Rowo, **sâmbătă**, ora 15, se dispută meciurile: Gloria Arad - Comera Arad (ora 11,30), Crișul Chișineu Criș - Șoimii Lipova, Victoria Nădlac - Frontiera Curtici, Romvest Arad - Șiriana Șiria, Vulturii Socodor - Șoimii Pâncota. **Duminică, ora 15:** Progresul Pecica - Universitatea Arad (ora 11,30), Înfrățirea Iratoșu - Tricoul Roșu Satu Nou. Armonia Ineu stă.

■ **Baschet.** Astăzi, ora 18, la Sala Sporturilor „Victoria", are loc meciul de baschet masculin din cadrul Diviziei A: **BC West Petrom Arad - BU Poli Carbochim Cluj.**

• Sâmbătă, ora 11, la Sala Sporturilor „Victoria" are loc partida: **BC ICIM Arad - Livas Târgoviște** (Divizia A feminin).

• Cupa Mc Donald's - turneu internațional de baschet pentru juniori I (masculin), se va desfășura după următorul program: **sâmbătă**, ora 9 (la sala Decebal), ora 17-22 (Sala Sporturilor), **duminică**, ora 8,30 (sala Decebal), ora 14 (Sala Sporturilor), **luni**, ora 8 (sala Sporturilor). Participă echipe din Macedonia, Serbia, precum și CSS Ploiești, CSS Alexandria, CSS Cluj - Napoca și West Petrom Arad.

■ **Handbal.** Sâmbătă, ora 14,30, la Sala Sporturilor „Victoria" are loc meciul de handbal feminin: **HC Sabina UVVG Arad - Unirea Zoppa Sânicolaul Mare** (Divizia A).

• Duminică, ora 12: **LPS CSS Arad - CSS 2 Baia Mare** (jun. I/feminin).

• La Sala Sporturilor „Victoria" are loc Turneul junioare III, după cum urmează: astăzi, de la ora 8 și ora 15, sâmbătă, ora 7,30 și ora 13, iar duminică, de la ora 9. Participă echipele Banatul Timișoara, Șc. gen. 7 Timișoara, LPS CSS Hunedoara, LPS CSS Petroșani, LPS CSS Arad.

■ **Judo.** Miercuri, 20 martie, de la ora 17, la sala CSS Gloria, are loc etapa pe județ a C.N. de judo la juniori I (M+F).

Polo

BINE CĂ S-A TERMINAT !

Astra a încheiat ediția 2001 - 2002 a Superligii Naționale de Polo cu o înfrângere în fața CSM-ului din Cluj, singura echipă ce nu simțise gustul victoriei în campionat. A trebuit să primească vizita poloiștilor arădeni pentru a sparge gheața - marți, când s-au impus cu 5-3 - și a-și dovedi superioritatea, ieri, când diferența de scor a fost mult mai clară. Jucătorii de pe Someș au câștigat cu 6 - 2 (0-0, 1-0, 1-1, 4-1), golurile „astralilor" fiind reușite de Rus și Cosma.

În altă ordine de idei, să mai spunem că unul dintre componenții de bază ai Astrei, Atila Brosovszky, nu a făcut deplasarea la Cluj, pentru că marți, soția sa, Olivia, a adus-o pe lume pe micuța Silvia Antonia. Multă sănătate și felicitări proaspeților părinți !

C. MNERIE

CUPA UNIVERSITAS, LA FINAL

Ajunsă la ediția cu numărul șase Cupa Universitas, organizată de Asociația Sportivă a Ligii Studenților de la Universitatea Aurel Vlaicu, și-a desemnat luni seara câștigătoarea.

Vă reamintim că la turneu au luat parte 22 de echipe formate din studenți aparținând facultăților de Științe economice, Inginerie și Teologie. După faza grupelor și a sferturilor de finală, în semifinale s-au întâlnit TPA 4- FA2: 4-1 și CIG 1 - Știința C: 4-9.

Luni seara, cu începere de la ora 20,00, la Sala Sporturilor „Victoria" au fost programate finalele competiției. Atmosfera tipic studențească a fost una incendiară, tribunele fiind aproape pline.

În finala mică, FA 2 a dispus de CIG 1 cu scorul de 6-3 (3-1), Cristian Foghiș (Fa 2) înscriind un gol de kinogramă, cu un șut de la mijlocul terenului direct în vinclu.

A urmat o tombolă cu premii surpriză pentru spectatori și o demonstrație de arte marțiale.

Finala mare, momentul cel mai așteptat al turneului, a pus față în față echipele TPA 4 și Știința C. Învingători au fost cei de la TPA 4 cu scorul de 8-6, Florin Stoica (TPA 4), student legitimat la divizionara „C" Dacia Orăștie, înscriind cinci goluri!

Campioana TPA 4 are următoarea componență: Ciprian Ionescu (portar), Ludovic „Figo" Kristof, Valentin Avram, Iulian Ignat, Florin Stoica (căpitanul echipei), Bogdan Rus și Florin Căpușan.

Pe lângă premiile acordate primelor trei echipe, au fost recompensați și: Cristian Foghiș (FA 2) - cel mai bun jucător, Ciprian Ionescu (TPA 4) - cel mai bun portar și Florin Stoica (TPA 4) - golgeterul competiției (31 de goluri) și cel mai tehnic jucător. Premierea a fost efectuată de prof. univ. dr. Lizica Mihuț, rectorul Universității „Aurel Vlaicu" și Adrian Tamaș, directorul adjunct al D.J.T.S. Arad.

După festivitatea de premiere, petrecerea a continuat în Discoteca „Sfinx".

RADU ROMANESCU

Concurs de șah

Recent s-a încheiat Campionatul Național Individual masculin de șah, faza șaisprezecimi de finală, ediția 2002. În cele trei grupe au îndeplinit condiția de promovare în faza superioară (optimi de finală) următorii:

Grupa 1. CARP. Locul 1-2. Darazs Tiberiu și Jorza Mircea cu câte 5 puncte. Locul 3-4 Lazăr Adrian și Gheorghe Gabriel cu câte 4 puncte.

Grupa 2. CARP. (școlari). Locul 1 Varga Norbert cu 7 puncte din 8 posibile; Locul 2-3 Lazăr Cristian și Varga Norbert Zoltan cu câte 4 puncte.

Grupa 3. Centrul de Vârstnici Aradul Nou: Locul 1-2. Mermete Nicolae și Achimaș Traian cu câte 6 puncte din 7 posibile; Locul 3 Murai Petru cu 5 puncte.

* * *

În prezent, se desfășoară faza optimi de finală a aceleiași competiții. Participă 12 jucători. După 7 runde conduce Șerban Dumitru cu 5 puncte și o partidă amânată.

* * *

Se face cunoscut celor interesați că faza sferturi de finală a aceleiași competiții va începe în ziua de luni, 18 martie la Casa de Ajutor Reciproc a Pensionarilor din Arad, Piața A. Iancu nr. 21, în curte la et. I.

Ședința tehnică va avea loc la ora 17.

Pot participa primii trei clasați din faza „optimi" și jucătorii de categoria I din județul nostru.

Participanții sunt solicitați să-și facă vizita medicală pe anul în curs la Cabinetul de Medicină Sportivă al Policlinicii (et. II).

Asociația Județeană de Șah

Violențe la baschet

Partida dintre formațiile CSU Sibiu și Dinamo București, disputată miercuri, în etapa a XXI-a a Diviziei A la baschet masculin, a fost întreruptă timp de cîteva minute, după ce jucătorii Rareș Morar și Virgil Căruțașu au suferit răni ușoare în urma unei ciocniri. Partida dintre cele două formații, extrem de tensionată, a fost oprită în sfertul al treilea, după ce Morar și Căruțașu s-au ciocnit violent.

Talon concurs ADEVĂRUL - SPORT

Răspunsuri
1...
2...
3...
4...
Nume: ....
Prenume: ....
Adresă: ....
....
....
Telefon: ....

TV supliment
ADEVĂRUL
Programele săptămânii 15 - 21martie 2002

"DIE ANOTHER DAY" - TITLUL ULTIMULUI FILM DIN SERIA JAMES BOND

Ultimul film al seriei James Bond - cel de-al 20-lea - care se filmează în prezent în Marea Britanie, va avea titlul "Die Another Day", au dezvăluit producătorii Michael Wilson și Barbara Broccoli, citați de AFP.

Detaliile privind acest nou film al aventurilor celebrului superagent 007, care au început în urmă cu 40 de ani, au fost păstrate în cel mai mare secret de la începutul filmărilor, în luna ianuarie. Despre scenariul filmului se știe foarte puțin. Oricum, în rolul principal va apărea tot actorul irlandez Pierce Brosnan, care îl va interpreta pentru a patra oară pe James Bond. Povestea acestui film va avea loc pe fondul războiului rece dintre Coreea de Nord și cea de Sud.

"Die Another Day" va avea premiera în 22 noiembrie, simultan în Marea Britanie și Statele Unite. Alături de Brosnan, în acest film vor mai apărea Halle Berry (nominalizată la Oscar în acest an, pentru rolul din "Monster's Ball"), și Judy Dench.

Filmele din seria James Bond, din care primul a fost turnat în 1962, cu Sean Connery în rolul principal sînt inspirate din romanele scriitorului britanic Ian Fleming.

Dialog Free 7$* luna

Minute gratuite lunar si tarife incredibile !!!
Detalii in magazin

Alcatel 311
Dual Band, 99g, vibratii, alarma, ceas, data, logo
1.344.000* lei
* fara TVA pentru Dialog Free

Mitsubishi Trium Mars
Dual Band, 115g, vibratii, alarma, ceas, data, WAP
495.000* lei

SONY
CMDX 1000
Un preț mult prea mic să poată fi scris

ROMCOM shop
Arad
www.rom-com.ro
B-dul Revolutiei 76 Tel. 213 134
(Agentia de turism Zarandul)
(2360851)

SC ALCOA FUJIKURA SRL (membra a Grupului Alcoa)
Continuă recrutarea candidaților pentru următoarele posturi :

AFL EUROPE

1. **Manager Resurse Umane**
2. **Manager Logistică**
3. **Manager Producție**
4. **Manager Inginerie**

Pentru fiecare dintre aceste posturi sunt necesare:
- ◆ studii superioare de profil
- ◆ experiență în domeniu minim 3 ani
- ◆ experiență în conducere
- ◆ bune cunoștințe de limba engleză

De asemenea constituie avantaj:
- ◆ experiența dobandită la societăți cu profil productiv/industrial
- ◆ experiența la societăți internaționale sau cu contacte internaționale
- ◆ cunoștințele de limba germană și/sau maghiară
- ◆ cunoștințele ISO 9000, ISO 14001, QS 9000, VA 6.1

5.Tehnician Informatică
- ◆ studii medii
- ◆ cunoștințe de limba engleză
- ◆ cunoștințe de hardware, rețele de calculatoare Win NT/2000
- ◆ domiciliul în Nădab sau Chișineu-Criș avantaj

7.Asistent prelucrare de date în sistemul de calitate
- ◆ studii medii
- ◆ cunoștințe de dactilografiere (avantaj)
- ◆ operare PC: Word, Excel, Power Point
- ◆ cunoștințe de limba engleză și maghiară

Cunoștințele de operare PC (Word, Excel, Access), precum și cunoștințele de limbi străine (engleză) sunt necesare pentru majoritatea posturilor.Cunoștințele de limba maghiară pot constitui un avantaj .

Societatea noastră asigură pregătire profesională la nivelul cerințelor mondiale, asigură continuitate în pregătire și perfecționare precum și transport la locul de muncă.

Rugăm pe cei interesați să-și trimită C.V.-ul împreună cu copiile certificatelor de studii și/sau specializare, pe fax la numărul: 057-307126, pe e-mail la adresa: ileana.mihaly@alcoa.com sau la adresa: SC ALCOA FUJIKURA SRL, Nădab, DN 79, km 37,5, jud. Arad.

Relații suplimentare puteți obtine de la Ileana Mihaly-Kiszel: tel. 057-307128

Companie distribuitoare de produse de larg consum
la nivel național caută profesioniști pentru formarea echipelor în Maramureș, Satu-Mare, Sălaj, Bihor, Arad, Timiș, Caraș-Severin, Mehedinți, Gorj, Dolj, Vâlcea, Olt, Argeș, Teleorman, Giurgiu, Călărași, Ialomița, Harghita, Covasna, Neamț, Bacău, Vaslui

Director Filiala – cod DF
Administrator – cod AD
Supervisor vânzări – cod SU
Agenți de vânzări – cod AV
Șofer livrator – cod SL
Ajutor de șofer – cod AS
Operator calculator – cod OC
Gestionar – cod GE
Manipulant – cod MA

Se oferă:
- posibilitatea unei cariere în cadrul unei companii naționale de succes
- condiții de muncă profesionale
- training de specialitate
- pachet financiar atractiv

Candidații interesați sunt rugați sa trimită CV-ul la adresele următoare:

e-mail: **unic01ro@yahoo.com** sau **unic02ro@yahoo.com** pentru județele Argeș, Bacău, Călărași, Dolj, Giurgiu, Harghita, Ialomița, Neamț, Olt, Teleorman, Vâlcea
Fax: **036-314 982**;

e-mail: **anunt20@yahoo.com** sau **anunt21@yahoo.com** pentru județele Bihor, Caraș-Severin, Covasna, Gorj, Maramureș, Sălaj, Satu-Mare, Timiș, Vaslui, Mehedinți, Arad
Fax: **044-195 034** sau **044-195 035**;

menționând codul poziției și județul pentru care aplică până la data de **22 Martie 2002**.

Numai candidații potriviți vor fi contactați.

(2365888)

TVR 1

7,00 Jurnalul de dimineață
7,30 Strict necesar - mag.
8,15 Pasiuni - s., rel.
(●) 9,00 Dublă expunere - f., rel. - ultima parte
10,45 Reflecții rutiere
11,00 TVR Craiova
13,00 Profesioniștii - cu Eugenia Vodă - rel.
14,00 Jurnalul de prânz
14,30 Drepturile omului
15,30 Tribuna partidelor parlamentare
16,00 Conviețuiri
17,00 Poveste de dragoste
17,45 Pasiuni - s.
18,30 Corect
18,35 Careul de aur - ediție demonstrativă cu vedete
19,15 Avanpremieră. Știri. Sport
19,35 România politică
20,00 Jurnal. Meteo. Sport
20,45 Curat Caragiale! Parol!
(●) 20,50 Aventuri pe autostradă - comedie SUA, 1986, cu Tony Randall
22,30 Știrile de sâmbăta asta
23,00 Amy - s.
23,50 Jurnalul de noapte
(▲) 0,05 Legenda lupilor - f. SUA, 1984
1,45 Jurnal - rel.
2,35 Drepturile omului - rel.

TVR 2

7,50 Diminețile unui bărbat cuminte
8,50 Fete vesele - s.
9,15 Desene animate
10,05 Gata cu fumurile!
10,10 Zona crepusculară - s., rel.
10,35 Tată, am încurcat-o! - s.
11,00 Călătorind prin țară
11,30 Reforma la bani mărunți - rel.
12,00 Destine - rel.
12,25 Transilvania insolit - rel.
13,25 Știri
13,30 Puls 2002 - rel.
14,00 Desene animate
15,15 Televiziunea, dragostea mea! - rel.
16,15 Fețe
16,30 Camera de gardă
17,00 Primul pas
17,55 Știri
18,00 Știri regionale
18,30 Pe fază
19,30 Românii de lângă noi („Talpa țării” - reportaj)
19,50 Iubiri de milioane
20,00 Conspirații
20,30 Lumea rugby-ului
21,00 Zona crepusculară - s.
21,30 Telejurnal
22,00 D'ale lu' Mitică
(●) 23,00 Amicii - f. Anglia, 1999
0,35 Remix
1,35 Conspirații - rel.
2,05 Lumea rugby-ului - rel.

PRO TV

7,00 Teo - rel.
* Omul care aduce cartea
8,00 Știrile Pro TV - Ziarul diminetii tale
9,00 Tânăr și neliniștit - rel.
• Ro - rel.; X și Zero (rel.)
10,15 Provest - rel.
11,15 Bucătăria lui Radu - rel.
11,45 Familia Bundy - s., rel.
12,15 Total Recall - s.
13,00 Jocul puterii - s.
(●) 14,00 BD în alertă - f., rel.
16,00 Tânăr și neliniștit - s.
17,00 Știrile Pro TV
* Vremea
17,30 Tânăr și neliniștit - s.
18,30 Împreună cu copii
19,00 Știrile Pro TV
* Sport * Vremea
20,00 Râdeți cu oameni ca noi!
21,30 Supraviețuitorul - f. SUA, 1996, cu Bruce Willis, Christopher Walken
(▲) 22,00 Totul despre sex
(●) 23,30 Înălțimi ucigătoare - f. SUA, 1998
* Pro TV te ascultă ce vezi
1,15 Misterul crimei din Manhattan - f. SUA, 1993, cu Woody Allen, Diane Keaton, Angelica Houdson, regia Woody Allen
(●) 3,15 Supraviețuitorul - f., rel.

ANTENA 1-TV ARAD

6,00 Pactul de stabilitate
6,30 Știri TV Arad
7,00 Marius Tucă show - rel.
8,00 Observator
8,50 Sport
9,00 Ispita - rel.
10,30 Îmbrățișări pătimașe - s.
11,15 Palookaville - rel.
13,00 Știrile amiezii
13,15 MacGuyver - s.
14,00 Vecinii - rel.
16,00 Muzică populară
16,30 Publicitate, Promo
16,45 Știri TVA
17,15 Ispita - s.
19,00 Observator
19,47 Publicitate, promo
19,50 Știri TVA
20,00 Paparazzi - divertisment
22,00 Ultima șansă - f. SUA, 1997
0,00 Mesaj disperat - f. SUA, 1993
1,30 Observator
2,30 Amazon - s.
3,30 MacGuyver - s., rel.
4,30 Îmbrățișări pătimașe - s., rel.
5,30 Ispita - s., rel.

PRIMA TV

7,00 Rambo - d. a.
7,30 Eddie McDowd - s., rel.
8,00 ZID - emisiune matinală
12,00 Cu Tibanu' la pescuit și vânătoare
12,55 Clip Art
13,00 Tradițiile românilor - rel.
13,30 Creaturi sălbatice - doc.
14,30 Desene animate
15,00 Eddie McDowd - s.
15,30 Luna sălbatică - s., ep. 1
16,29 Haz la minut
16,30 Nemuritorul - s., rel.
17,30 MASH - s.
18,00 Focus
18,55 Focus special
19,05 Camera de râs
19,59 Haz la minut
20,00 Copiii spun lucruri trăsnite
21,00 Sortit morții - f. SUA 1990
23,00 Focus Plus
23,29 Haz la minut
23,30 M.A.S.H. - s., rel.
0,00 Viper - primul episod
1,00 Camera de râs - rel.
1,30 Focus Plus - rel.

DISCOVERY

10,00 Mastermind pe Discovery
10,25 Turbo
10,55 Teren extrem: Apa
11,20 Detonatorii: Viaductul
11,50 Satul ecologic
12,15 Salvatorul grădinilor
12,45 Rude apropiate
13,40 Misterele istoriei
14,30 Marile cărări: „Crimă și pedeapsă”
15,25 Călătorii la capătul pământului
16,15 Deschizătorii de drumuri: St. Lucia
17,10 Salvatorul grădinilor: Terapie
17,35 Meșterul tâmplar
18,05 Aventuri la pescuit cu Rex Hunt
18,30 Turbo
19,00 Mastermind pe Discovery
19,30 Contact extrem
20,00 Vedere din cușcă
21,00 Gangsterii
22,00 Vânătorul de crocodili: Pacificul de Sud
23,00 Jeff Corwin în Madagascar
0,00 Dincolo de insignă
1,00 Mașini extreme: Dezastre pe mare
2,00 Echipa timpului: Bridgenorth
3,00 Arme de război: Invazia aliată în Italia

ANIMAL PLANET

8,00 Salvați animalele!
8,30 Salvați și salvatori
9,00 Spitalul veterinar
9,30 Povestiri de la zoo
10,00 Îngrijitor la Zoo
10,30 Povestiri despre cai
11,00 Rase de câini
12,00 Veterinari în Africa
12,30 Medicul veterinar
13,00 Aventurile vasului Quest
14,00 Rezervații africane
15,00 Rase de câini - 2 episoade
16,00 Salvați animalele!
16,30 Salvați și salvatori
17,00 Spitalul veterinar
17,30 Povestiri de la Zoo
18,00 Îngrijitor la zoo
18,30 Povestiri despre cai
19,00 Aventurile vasului Quest
20,00 Veterinari în Africa
20,30 Urgențe veterinare
21,00 Animalele de la A la Z
22,00 Secretul felinelor
22,30 În ajutorul animalelor sălbatice
23,00 Dosarele crimei
23,30 În apărarea animalelor
0,00 Detectivi de animale: Rinocerii
0,30 Unitatea de Protecție a Animalelor pe Cale de Dispariție
1,00 Urgențe veterinare

VĂ RECOMANDĂM

HBO - 17,40 Furtună, peripeții și... dragoste - comed. romantică SUA, 1999, cu Ben Affleck, Sandra Bullock

ATOMIC TV

7,00 Selector
10,25 Reactor - rel.
10,30 Selector
11,00 Atomix - rel.
14,00 Interactiv
15,30 Proaspete și fierbinți
15,55 Reactor
16,00 Vot
17,00 Selector
19,00 Atomix
21,55 Reactor - rel.
22,00 Selector
23,00 Vibrații - rel.
0,00 Insomnia

BUDAPESTA 1

6,45 Lumea satului; 7,00 Matinal; 8,05 Desene animate, marionete; 10,25 15 martie - paradă; 11,00 Emisiune de istorie; 11,40 Grădini, arboretumuri; 11,55 15 martie - sărbătorește țara; 14,50 Documentar; 15,25 Noul Teatru Național; 16,10 15 Martie peste hotare; **16,55 Telefonpapa - f. Ungaria**, 1 982; 18,05 Premiile Kossuth și Szechenyi; 19,00 Martie al lui Kossuth; 19,20 Știri; 19,55 Spectacol de gală la Teatrul Național; 0,30 Știri; 0,50 Cronică carpatică

RTL KLUB

7,30 Calendar; 8,00 Clubul copiilor; 11,00 Doar un cuvânt - conc.; **11,05 Lassie se întoarce acasă - f. av. SUA;** 11,40 Clubul rețetelor; 13,00 Știri; **13,10 Părinții mei sunt vedete - s.; 13,35 Umbra lui Chasey - f. av. SUA; 15,45 Strada Hanovra - f. războ. SUA; 17,45 Smokey și banditul - comed. acțiune SUA;** 19,30 Știri; 19,55 Fii și tu milionar!; 20,25 Fokus; **21,00 Maugli, fiul junglei - f. av. SUA; 23,00 Flori, coroane - dramă Ungaria;** 1,05 Știri; 1,25 Fokus; 1,55 Modă

RADIO EUROPA FM (89,3 MHz)

6,00-10,00 Deșteptarea - cu Gabi Dobroiu (7,00 Jurnalul de dimineață); 10,00 Europa Express cu George Zafiu; 13,00 Jurnalul de prânz; 13,30 România în direct cu R. Turcescu; 14,00 Drum cu prioritate cu Radu Constantinescu; 18,00 Jurnalul de seară; 18,30 Interviurile Europa FM; 19,00 Clubul de seară cu Denis Ciulinaru; 22,00 Jurnalul de noapte; 22,30 Infomania cu Dan Goanță; 23,00 Europa lângă tine

RADIO ARAD & RADIO CONTACT (99,1 MHz)

6,00 Lupta cu somnul; 8,00 Matinal café; 10,00 Tovarășii mei; 12,00 Pulsul zilei; 13,00 Sony Music Show; 14,00 Radio Deutsche Welle; 15,00 Muzica așa cum vrei; 17,00 Radio Vocea Speranței; 18,00 Radio France International; 19,00 Întâlnirea de vineri; 20,00 Bună seara, Arad!; 21,00 Seară de seară; 22,00 Vineri noaptea nu mi-e somn

---

OTV

6,00 S-a întâmplat aseară
7,00 Zori de zi
10,00 Teleshopping
10,15 La hanul lu' nea Mărin - Muzică populară
10,30 Contați pe noi, contați pe OTV!
13,00 România fără fard
13,30 24 de ore
16,00 Meserii și meseriași
16,30 24 de ore
18,20 Tărăboiul zilei
18,30 Condurățeanu întreabă
19,30 Film artistic
21,00 Dan Diaconescu - direct
23,00 Clubul cascadorilor
0,00 Vot

TELE 7 ABC

7,35 Știri
7,50 Videoclipuri
10,00 Tentații - rel.
11,00 Documentar - rel.
12,00 Apel: Crima - s. rel.
13,00 Videoclipuri
14,00 Al 41-lea - f. URSS 1956 - rel.
15,30 Documentar - rel.
16,00 As show - rel.
17,00 Documentar
17,30 Apel: Crima - s.
19,00 Germania azi - doc..
19,30 Concert
20,30 Flori de gheață - f. România, 1988, cu: Ovidiu Iuliu Moldovan, Anda Onesa, Constantin Cotimanis
22,10 Loto. Joker. Pariul Trio
22,30 Concert
23,30 Știri. Sinteza zilei
23,45 Videoclipuri

TV ACASĂ

7,00 Știrile de Acasă - rel.
7,30 Din viață - rel.
(●) 8,00 Amor de cățel - s. rel.
9,00 Maria Belen - s., rel.
10,15 Vei fi a mea Paloma - s. rel.
(●) 11,15 De 3 x femeie - rel.
12,15 Dragoste și putere - s. rel.
12,45 Salomé - s. rel.
13,40 Micuțele doamne - s.
15,00 Războiul pasiunilor - s.
15,50 Căsuța poveștilor
16,00 Fiorella - s.
(●) 17,30 Amor de cățel - s.
18,30 Maria Belen - s.
19,30 Povestiri adevărate
20,00 Vei fi a mea, Paloma! - s.
(●) 21,00 De 3 x femeie
22,00 Salomé - s.
22,55 Dragoste și putere - s.
23,25 Povestiri adevărate - rel.
0,00 Sânge din sângele meu - s.
0,35 Războiul pasiunilor - s. rel.
(●) 1,30 De 3 x femeie - rel.
2,30 Muzica de acasă, muzica nopții

HBO

8,00 Furtuna de foc - f. SUA, 1998
9,30 Talentatul domn Ripley - f. SUA, 1999, cu Matt Damon, Gwyneth Paltrow, Jude Law
11,45 Întoarcere la Howards End - f. Anglia, 1992, cu Anthony Hopkins, Vanessa Redgrave
14,05 4 zile în septembrie - f. Brazilia, 1998, cu Alan Arkin, Pedro Cardoso, Fernanda Torres
16,00 Anna și regele - f. SUA, 1999, cu Jodie Foster, Chow Yun-Fat, Ling Bai
18,25 Familia Flintstone în Rock Vegas - f. av. SUA, 2000
20,00 Nu mă cheamă Gary - comedie neagră SUA, 1999, cu Vincent d'Onofrio, Salma Hayek
21,40 Cântecele unor vremuri obișnuite - f. SUA, 2000, cu: cu Sissy Spacek Beau Bridges
23,15 Insider - f. SUA, 1999, cu Al Pacino, Russel Crowe, Christopher Plummer
1,45 Câteodată ei se întorc... pentru mai mult - f. SUA, 1998

TV RCS

8,30 Cafeaua de dimineață
9,30 Desene animate
10,00 Videoclipuri
10,15 Trei destine - s.
11,00 Știrile RCS
11,45 O oră cu Dani Dascălu
12,45 Videoclipuri
13,00 Câini și pisici - s.
13,30 Radical power - doc.
14,00 Știrile RCS 2 - rel.
14,35 Hit squad - comed.
15,00 Trei destine - s.
15,45 Videoclipuri
16,00 Emis. lb.maghiară
17,00 Desert speaks - doc.
17,30 Ecoul străzii
18,00 Frumusețe și stil
18,15 Știrile RCS 1
19,00 Joia populară
20,00 Adrenalina
21,00 Provocările tehnologiei - doc.
21,30 Tradiții și folclor
22,00 Știrile RCS 2
22,35 Viața unui erou - f.
24,00 Erotica

TV 2

6,50 Matinal; **10,00 Visători îndrăgostiți** - s.; **10,45 Rosalinda** - s.; 11,10 Neobișnuit - show; 11,40 Ofertă directă; 12,40 Noi, maghiarii; **12,50 Riviera - s.; 13,20 Serial; 13,45 Ore private - dramă Anglia, 1994**; 15,40 Concurs telefonic; **16,00 A iubi până la pornire - s.; 16,30 Prieteni și iubiri - s.; 17,00 Lucecita - s.; 17,30 Inimi rănite - s.**; 18,00 Claudia; 19,00 Activ; 19,30 Fapte; **19,55 Buni prieteni - s.**; 20,25 Fără milă; 20,55 Poenbomba - em. distr.; 21,30 Fantastica Europa - La voi cum este? - emis. Friederikusz Sandor; 23,00 Cum a fost filmat; 23,30 Alegeri Ungaria; 0,00 Bună seara, Ungaria!; 0,45 Autoexpo; 1,15 Beri legendare - doc.; **1,25 Vise plăcute, dragă! - f. SUA, 1998**

DUNA TV

6,30 Matinal; 9,40 Mag. politic; **10,10 Secretele din Tarlok - s. Ungaria, 2001; 10,40 Zona Tokai - doc.; 11,05 Întâmplări despre preafericire - doc.**; 12,50 Știri; 13,10 În mâinile Domnului; **13,15 Mănăstirea mută - f. Ungaria, 1941**; 15,50 Ținutul malgașilor - doc.; 16,25 Hungaria Litterata; **17,05 Prieteni la ștrand - s. Germania**; 18,00 Calendarium - magazin; 19,00 Știri; 19,30 Basme; 20,00 Mag. economic; **20,30 Halo, halo - s. distr. Anglia, 1984**; 21,00 Alegeri 2002; **22,15 Grădini europene - doc., s.**; 22,45 Știri; 23,05 De ce?; 23,35 Jurnal cultural; 0,05 Fără hotare - doc., s.; 0,35 Maraton - doc.; 1,30 Știri

PRO 7

7,40 Taff - magazin; **8,35 Cine-i șeful? - s.; 9,10 Fam. Bundy - s.; 9,35 Chaos City - s.; 10,10 Iubire de mamă fatală - thriller Germania, 1994; 12,00 Fam. Bundy - s .; 12,30 Chaos City - s.; 13,00 Cybill - s.; 13,30 Roseanne - s.; 14,00 Sam**; 14,00 Talk-show-uri; **17,00 Toți sub un acoperiș - s.**; 18,00 Taff; **19,00 Prieteni - s.; 19,30 Sabrina - s.**; 20,00 Simpsonii - d. a.; 20,30 Galileo - mag. de știință; 20,55 Știri; **21,15 Comed. Germană 2001**; 23,15 TV Total; **0,15 Elton TV; 0,45 League of Gentlemen - s. Anglia;** 1,20 Switch - parodie TV; 1,55 Total

TV 5

14,05 Magazin; **15,15 Un bărbat** - f.; 17,00 Jurnal; 17,30 Teleturism; 18,05 Piramida; 18,30 Întrebări pentru un campion; 19,00 Jurnal; **19,15 Un bărbat** - f.; 21,00 Jurnal; 21,30 Jurnal France 2; 21,55 Magazin; 22,15 Documentar; 23,05 Jurnal; **23,25 Învățăminte** - f.

EUROSPORT

9,30 Jocuri olimpice - mag.; 10,00 Patinaj artistic CM - Nagano, direct; 13,30 Patinaj artistic - Nagano; 15,15 Biatlon - CM Oslo; 16,45 Biatlon - Oslo/Norvegia; 18,00 Sport extrem; 19,00 Fotbal - drumul spre CM 2002; 19,30 Fotbal - portarul Oliver Kahn (Bayern); 20,00 Patinaj artistic; 22,00 Box; 23,45 Fotbal - Pele despre CM 1958, 0,00 Știri; 0,15 Auto Raliul Catalumiei; 0,45 Fotbal Cupa UEFA - sferturi

VĂ RECOMANDĂM

HBO - 23,15 Insider - dramă

De șapte ori nominalizat la Oscar, filmul prezintă povestea unui om care horărăște să spună lumii adevărul, orice-ar fi. Jeffrey Wigand e un om de știință și a lucrat pentru o companie de tutun. El e invitat de un producător de știri să apară la Tv și să vorbească despre pericolele la care compania îi expune pe consumatori. Situația se complică, fiind în joc sume mari de bani.

VĂ RECOMANDĂM

Antena 1 - 23,30 O stea în devenire - comedie

Faceți cunoștință cu Bo Baker, reporter, o adevărată stea în devenire la televiziunea unchiului său, Bill. Sărmanul, însă, are ghinionul de a se afla, mai tot timpul, la locul nepotrivit, în momentul nepotrivit, ceea ce va genera situații comice. Dar, și așa, are șansa să lucreze cu Eric Roberts și să joace într-un film alb-negru cu Bogart.

Joi, 21 martie 2002

TVR 1

7,00 Jurnalul de dimineață
7,30 Strict necesar. Magazin
8,15 Pasiuni - s., rel.
9,00 Teatrul Național de Televiziune prezintă: **Detectiv fără voie** - ultimul episod - rel.
10,00 Cu ochii'n patru - rel.
11,00 TVR Iași
13;00 Muzica e viața mea - rel.
14,00 Jurnalul de prânz
14,30 Tragedia de la Ocnele Mari - rel.
15,15 Eveniment
16,00 Conviețuiri. Magazin pentru alte naționalități
16,30 Panorama. Magazin în limba germană
17,00 Vino să vezi!
17,45 Pasiuni - s.
18,30 Corect. Cu Ruxandra Gheorghe
18,35 Careul de aur
19,15 Avanpremieră Știri. Sport
19,35 Glume, boacăne, aventuri
20,00 Jurnal. Meteo. Sport
20,45 Curat Caragiale! Parol!
(●) 20,50 Luisa - f. Italia, 2001, p. I - cu Claudia Pandolfi, Alessandro Gassman, Virna Lisi
22,30 Reflecții rutiere
22,45 Euroatlantica
23,45 Jurnalul de noapte
0,00 Profesioniștii
1,00 Vino să vezi! - rel.
1,45 Jurnal. Meteo. Sport - rel.
2,35 Eveniment - rel.
3,20 Reflecții rutiere - rel.

TVR 2

7,00 În mijlocul furtunii - s. rel.
7,50 Diminețile unui bărbat cuminte
8,50 Fete vesele - s.
9,15 Desene animate - rel.
10,10 Expediție în necunoscut - rel.
10,40 Tată, am încurcat-o! - s.
11,05 Răscruci - rel:
11,35 E dreptul tău! - rel.
12,00 Patinaj artistic: CM Nagano, Japonia, masculin
14,00 Desene animate
15,10 Știri
15,15 Toți, împreună
16,00 Tribuna partidelor parlamentare
16,30 Transilvania insolit
17,30 Afaceri la cheie
17,55 Știri
18,00 Știri regionale
18,30 Economia încotro?
19,00 Lege pentru toți
19,40 Banatica - emisiune în limba sârbă
21,30 Telejurnal
22,00 Timpul trecut: Povestea lui Myke Tyson
(●) 23,00 Cortina neagră - f. Italia, 1993
0,35 Suport plus - rel.
1,35 Pluls 2002 - rel.
2,05 Clepsidra cu imagini - rel.
2,35 Telejurnal - rel.

PRO TV

7,00 Teo - rel.
8,00 Știrile Pro TV - Ziarul dimineții tale
9,00 Tânăr și neliniștit - s. rel.
10,05 .Ro - rel.
10,10 X și Zero - rel.
10,15 Profeții despre trecut - rel.
11,15 Fotbal: Rezumat UEFA - rel.
12,00 Total Recall - s.
13,00 Jocul puterii - s.
(●) 14,00 Commando - f. SUA, 1985, cu Arnold Schwarzenegger, rel.
16,00 Tânăr și neliniștit - s.
17,00 Știrile Pro TV
17,35 Vremea
17,40 Pro Tv te ascultă ce vezi
17,45 Teo
19,00 Știrile Pro TV
19,50 Sport
19,55 Vremea
(●) 20,00 BD în alertă - comedie, România, 1971
22,00 Știrile Protv
(●) 22,30 Familia Bundy - s.
22,55 .Ro
23,00 Provest cu Bogdan Chiriac
0,00 Știrile Pro TV
0,15 X și Zero
(●) 0,30 Oamenii apelor - f. SUA, 1999
2,30 Fotbal: Meci din Divizia Națională - rel.
4,30 Bucătăria lui Radu - rel:

ANTENA 1-TV ARAD

6,00 Emisiune în limba germană - rel.
6,30 Știri TVA - rel.
7,00 Marius Tucă Show - rel.
8,00 Observator
9,00 Cafeaua cu sare
11,00 În umbra lupului - f. rel.
13,00 Știrile amiezii
13,15 MacGuyver - s.
14,00 Gong Show - rel.
16,00 Pactul de stabilitate
16,30 Publicitate, promo
16,45 Știri TVA
17,15 Soledad - s.
19,00 Observator
20,00 Vecinii - emisiune prezentată de Adriana Trandafir
21,57 Publicitate, Promo
22,00 Observator
22,15 Știri TVA
22,30 Marius Tucă Show
(●) 23,30 O stea în devenire - comedie Canada, 1986
1,00 Observator - rel.
(●) 2,00 Mac Gyver
2,45 Îmbrățișări pătimașe - rel.
3,30 Ispita - s.
4,30 Soledad

PRIMA TV

7,00 Desene animate
7,30 Eddie McDowd - s. rel.
8,00 Zid
12,00 Cronica cârcotașilor - rel.
12,55 Clip Art
13,00 Exploziv - rel.
13,30 Obiectiv - rel.
14,30 Desene animate: Rambo
15,00 Eddie McDowd - s. rel.
15,30 Luna sălbatică - s.
16,29 Haz la minut. Cu Ando
16,30 Nemuritorul - s. rel.
17,30 M.A.S.H. - s.
18,00 Focus
18,55 Focus special
19,05 Camera de râs
19,59 Haz la minut. Cu Ando
20,00 Reuniunea de clasă. Cu Andreea Raicu
23,00 Focus Plus
23,30 M.A.S.H. - s. rel.
0,00 Viper - s. rel.
0,55 Clip Art - rel.
1,00 Camera de râs - rel.
1,30 Focus - rel.

DISCOVERY

10,00 Mastermind pe Discovery
10,25 Turbo
10,55 Specialiștii armatei britanice
11,50 Meșterul tâmplar
12,15 Aventuri culinare cu Greg și Max
12,45 Povestiri neașteptate: Porcii
13,10 Animal X
13,40 În căutarea unor lumi dispărute
14,30 Hoți îndrăzneți
15,25 Operațiuni de salvare
16,15 Bătălia pentru Titanic
17,10 Aventuri culinare cu Greg și Max
17,35 Bărci de vis
18,05 Aventuri la pescuit cu Rex Hunt
18,30 Turbo
19,00 Mastermind pe Discovery
19,30 Contact extrem
20,00 Sexul în natură
21,00 Soarta unui om de Neanderthal
22,00 Povestiri cu Mafia
23,00 Criminaliștii
0,00 Dosarele FBI
1,00 Câmpuri de bătălie: Tunisia

ANIMAL PLANET

8,00 Salvați animalele!
8,30 Salvați și salvatori
9,00 Spitalul veterinar
9,30 Povestiri de la zoo
10,00 Îngrijitor la zoo:
10,30 Povestiri despre cai
11,00 Viață de câine
12,00 Veterinari în Asia
12,30 Medicul veterinar
13,00 Aventurile lui O'Shea
13,30 Ian Gordon, prietenul rechinilor
14,00 Marile râuri ale Africii
15,00 Viață de câine
16,00 Salvați animalele!
16,30 Salvați și salvatori
17,00 Spitalul veterinar
17,30 Povestiri de la zoo
18,00 Îngrijitor la zoo
18,30 Povestiri despre cai
19,00 Aventurile lui O'Shea: Pe Amazon, în căutarea Anacondei
19,30 Ian Gordon, prietenul rechinilor
20,00 Veterinari în Asia
20,30 Urgențe veterinare
21,00 Originea speciilor
21,30 Un imperiu straniu: O incursiune în lumea insectelor
22,00 Aventuri subacvatice: Călăreții oceanelor
22,30 Două lumi: Lumea peștelui-trompetă
23,00 Întâlniri subacvatice: Paznicii insulei Coco
0,00 Uriașii din Nullarbor
1,00 Urgențe veterinare

ATOMIC TV

7,00 Selector
10,25 Reactor - rel.
10,30 Atomic Cafe - rel.
11,00 Atomix - rel.
14,00 Interactiv
15,30 Proaspete și fierbinți
15,55 Reactor
16,00 Metropolis - rel.
17,00 Selector
19,00 Atomix
21,55 Reactor - rel.
22,00 Hai-Hui - rel.
22,30 Selector
23,00 Klub Bizzar

BUDAPESTA 1

7,00 Matinal - desene animate; **9,30 Topmodell** - s.; 10,05 Magazin informativ; **12,05 Pentru totdeauna** - s.; 13,00 Știri; 14,00 Magazin minorități; 14,30 Împreună; **15,05 Moloney** - s., SUA, 1996; 16,00 Știri; 16,02 Casă, dulce casă - doc. Ungaria; **16,30 Călătorie neașteptată** - s.; 17,30 Muzică religioasă - doc.; 18,00 Știri; 18,03 Gaia - jurnal ecologic; 18,30 Magazinul pescarilor; 19,00 Știri; 19,15 Poveste; **19,40 Chicago Hope** - s.; 20,30 Știri, meteo, sport; **21,05 Linda - s. Ungaria**; 21,58 Știri; 22,05 Alegeri 2002; 23,000 Știri; 23,20 Tema zilei; 23,50 Cultura; 23,45 Plus 1 - emis. culturală; 0,40 Jurnalul Festivalului primăverii budapestane

RTL KLUB

7,30 Matinal; 10,00 Clubul rețetelor; **10,25 Julieta - Labirintul pasiunii** - s.; 10,50 Teleparti - concurs TV; 11,40 Top Shop; 12,35 La prânz - mag. informativ; 14,00 Știri; 14,10 Teleparti - conc. tv. **15,00 Helene și băieții** - s.; **15,30 Vacanțele iubirii - s. av. F**; 16,30 Clubul rețetelor; **16,45 Milagros - s.**; 17,15 Concurs telefonic; **17,20 Pasiuni sălbatice** - s.; 18,10 Monika - show; 19,00 Mag. vedetelor; 19,30 Știri; 19,55 Fii și tu milionar! - conc.; 20,25 Focus; 20,55 Întâlniri; **20,55 Între prieteni** - s.; **21,25 Fantomă în noapte - f. acț.** SUA; **23,15 Oamenii președintelui** - s.; 0,05 Știri; 0,25 Multimedia magazin; 0,55 Desene animate; 1,20 Focus

VĂ RECOMANDĂM

HBO - 16,00 Anna și regele - f. SUA, 1999, cu Jodie Foster, Chow Yun-Fat, Ling Bai

VĂ RECOMANDĂM

PRO TV - 0,30 Oamenii apelor - dramă

Aflată într-o plimbare pe malul mării, Amanda observă un bătrân care, la prima vedere, vrea să se sinucidă. În realitate, el își făcea antrenamentul de dimineață. După așa-zisa acțiune de salvare a bătrânului, Amanda e invitată la acesta acasă, unde o cunoaște și pe soție. Tânăra află acum o mulțime de lucruri despre o familie ciudată, care trăiește după legile mării.

Vineri, 15 martie 2002

OTV

6,00 S-a întâmplat aseară
7,00 Zori de zi
10,00 Teleshopping
10,15 La hanul lu' nea Mărin
10,30 Contați pe noi, contați pe OTV!
13,00 24 de ore
16,00 Meserii și meseriași
16,30 24 de ore
17,00 Info pescar
18,00 24 de ore
18,20 Tărăboiul zilei
18,30 Condurățeanu întreabă
19,30 Film artistic
21,00 Dan Diaconescu Direct
23,00 Vieți și destine
23,30 Cercul vrăjitoarelor
0,00 Zestrea

TELE 7 ABC

7,35 Știri
7,50 Muzică
10,00 Tentații
11,00 Documentar
12,00 **Apel: Crima** - s., rel.
13,00 Videoclipuri
14,00 Buletin de București - comed. România, 1982
16,00 Reportaj 7 abc
17,00 Germania astăzi - doc.
17,30 Apel: Crima - s.
18,30 Telejurnal
19,00 Documentar
19,30 Concert simfonic
20,30 Moscova nu crede în lacrimi - f. Rusia, 1974
23,00 Documentar
23,30 Știri
23,45 Muzică

TV ACASĂ

7,00 Știrile de Acasă - rel.
7,30 La casa de vis - rel.
(●) 8,00 Amor de cățel - rel.
9,00 Prima dragoste - s., rel.
* Căsuța poveștilor
10,15 Vei fi a mea, Paloma! - s., rel.
(●) 11,05 De 3 x femeie - rel.
12,15 Dragoste și putere - s., rel.
12,45 Salomé - s. rel.
13,40 Micuțele doamne - s.
15,00 Războiul pasiunilor - s.
15,50 Căsuța poveștilor
16,00 Fiorella - s.
(●) 17,30 Amor de cățel - s.
18,30 Știrile de Acasă
* Vremea de Acasă
19,00 Prima dragoste - ultimul episod
20,00 Vei fi a mea, Paloma! - s.
* Știrea zilei; Vremea de acasă
22,00 Salomé - s.
22,55 Dragoste și putere - s.
23,30 Știrile de Acasă - rel.
(●) 0,00 Chef de chef - rel.
1,00 Războiul pasiunilor - rel.
1,50 Petrecerea

HBO

8,00 Hoți ca noi - f. SUA, 1999, cu Alec Baldwin
9,35 Patru zile în septembrie - f. SUA,1998
11,30 Casă pentru două familii - f. SUA, 2000
13,15 Dosarele Y - s.
13,45 Muppets în spațiu - f. av. SUA,1999
15,15 Întoarcere la Howards End - f. Anglia, 1992, cu Anthony Hopkins, Emma Thompson
17,40 Furtună, peripeții și... dragoste - comed. romantică SUA, 1999, cu Ben Affleck, Sandra Bullock
19,30 Cinema
20,00 De bunăvoie și nesilită de nimeni - comed. SUA, 1999, cu Richard Gere, Julia Roberts
22,00 Dragoste de cowboy - w. SUA, 1998, cu Woody Harrelson, Patricia Arquette, Penelope Cruz
23,55 Sub pământ s.r.l. - s., rel.
0,50 Kama Sutra - sl.
1,20 Picat din cer - comed. SUA, 1998
3,15 Hotel Sex
4,05 Scream 3 - f. SUA, 2000, cu Neve Campbell, Courteney Cox

TV RCS

8,30 Cafeaua de dimineață
9,30 Desene animate
10,00 Videoclipuri
10,15 Trei destine - s., rel.
11,00 Știri RCS - rel.
11,45 Adrenalina - emis. informativă, rel.
12,45 Videoclipuri
13,00 Câini și pisici - doc
13,30 Radical Power - doc.
14,00 Știri RCS 2 - rel.
14,35 Ecoul străzii - emis de educație civică, rel.
15,05 Trei destine - s.
15,50 Candidații - film
17,15 Emisiunea în limba maghiară
18,15 Știri RCS
19,00 Videoclipuri
19,10 Dreptatea străzii - f.
20,40 Videclip
20,50 Desert speaks
21,20 Videoclipuri
21,30 Hit Squad - s., comedie
22,00 Știri RCS 2
22,35 Frontiera Live
(■) 24,05 Erotica

TV 2

6,50 Matineu; 9,45 Desene animate; 11,40 Lumea sălbatică - doc., **12,35 Un nabab maghiar - f. av. Ungaria 1966**; 14,30 Muppets cuceresc Manhattan-ul - comed. SUA 1984; 16,20 Fort Boyard - conc.; **17,15 Continuă Henrik - comed. Anglia, 1971**; 19,00 Activ - magazin; 19,30 Fapte; **20,00 Excalibur - f,. av. SUA, 1981**; 23,00 Evenimentele zilei; **23,30 80 de husari - f. dramă Ungaria, 1978**; 1,45 Activ; 2,10 Noi, maghiarii

DUNA TV

6,30 Matinal; 6,55 Zorii lui Maetie; 7,25 Basme maghiare; **7,45 Fiii omului cu inima de piatră - f. Ungaria, 1964**; 10,25 Înălțarea drapelului; 10,50 Concurs; 11,45 Documentar; 11,55 Sărbătoare națională la Muzeul Național; 13,10 Selecțiuni muzicale; 13,45 Idele lui martie - doc.; 14,25 S-a întâmplat la Cluj - doc.; 14,45 15 Martie înainte de 1989; 15,20 Documentar; 15,50 Sfântul Gheorghe, în direct; 16,55 Secole - revoluții; 17,55 Făclia - teatru TV; 19,25 Inaugurarea Teatrului Național; 20,10 Teatrul națiunii ungare; **21,00 Viu sau mort - f. av. Ungaria 1979**; 22,30 Știri - cronica zilei; 23,30 Eroi anonimi - Erkel Ferenc; 0,50 Jurnal

PRO 7

7,00 Sam; 8,00 Taff - magazin; **8,45 Cine-i bosul?** - s.; **9,10 Bundy** - s.; **9,40 Chaos City** - s ; **10,10 Accident în Rocky Mountain - f. acț. SUA, 1994; 12,05 Bundy - s.; 12,30 Chaos City - s.; 13,00 Cybill - s.; 13,30 Roseanne -s .**; 14,00 Sam; 15,00 Talk show; **17,00 Sub un acoperiș - s.**; 18,00 Taff - magazin; **19,00 Friends - s.; 19,30 Sabrina - s.; 20,00 Simpsonii - s.**; 20,30 Galileo - mag. de știință; 20,55 Știri de seară; **21,15 Indianul din Cleveland - comed. sport SUA, 1989, cu Charlie Sheen; 23,10 Măturătorii - f. acț. SUA 1999, cu Dolph Lundgreen; 1,10 Adăpost - f. acț. SUA, 1997; 2,50 Iubire în noapte - f. erotic SUA, 1995**

TV 5

14,05 Magazin; 15,00 Jurnal; **15,15 De la un capăt la altul - s.**; 17,00 Jurnal; 17,20 Invitat TV 5; 17,30 Mediterraneo; 18,05 Piramida; 18,30 Întrebări pentru un campion; **19,15 De la un capăt la altul - s.**; 21,00 Jurnal Belgia; 21,30 Jurnal Franța;. 22,05 Documentar; 23,15 Divertisment

EUROSPORT

9,30 Atletism - Donetsk; 10,00 Fotbal - portret Uruguay; 10,30 Tenis - WTA Indian Welles, semifinală; 12,00 Fotbal - Cupa UEFA sferturi; 14,15 Biatlon CM Lahti, 4x7,5 km fem., direct; 16,15 Ciclism - cursa Paris-Nissa et. 5, direct; 18,00 Schi trambulină Trondhein/Norv. direct; 19,45 Schi - comb. nordică; 21,00 Ciclism - Tirreno - Adriatica; 21,30 Fotbal: SUA-Ecuador; 22,00 Fitness - CE Budapesta; 23,00 Schi - trambulină; 0,00 Știri; 0,15 Sport extrem; 0,45 Paraolimpiada; 1,15 Biatlon

RADIO PRO FM (92,1 MHz)

5,00-5,30 BULETIN DE ȘTIRI la fiecare sfert de oră; **5,30-700 PRO FM PÂNĂ LA UNU** cu Ramon Cotizo; **7,00-10,00 PRO FM PÂNĂ LA UNU** cu Flavius Eșnican; **10,00-13,00 PRO FM PÂNĂ LA UNU** cu Mihai Dobrovolschi; **13,00-14,00 13-14 CU ANDREI** cu Andrei Gheorghe; **14,00-17,00 POFTIM PRO FM** cu Cătălin Lăpușcă; **17,00-19,00 FPRO FM E AICI** cu Cristi Schnebli; **19,00-22,00 281.976** cu Flavius Eșnican; **22,00-24,00 LATINO PARTY** cu Vali Bărbulescu; **0,00-2,00 HOT PARTY MIX** cu DJ Mike

RADIO TIMIȘOARA

6,00 Ceasurile dimineții; 8,00 Muzică populară cu dedicații; 9,00 Cânt din suflet; 10,00 De zece ori România; 11,00 Antemeridian Club; 12,00 Miez de zi la polul vest; 13,00 Emisiune în lb. germană; 14,00 Emisiune în lb. maghiară; 15,00 Emisiune în lb. sârbă; 16,00 Actualitatea în 60 de minute; 17,00 Carusel cultural; 18,00 Actualitatea radio; 18,10 Amintiri, amintiri; 19,00 Radiojurnal; 19,15 Întâlnire cu muzica; 20,50 Călătorie în lumea poveștilor; 21,00 Curierul de seară; Știri: 6,00; 6,50; 7,50; 11;00; 12,50; 17; 21; 21,50. **Radio Jurnal**: 7; 16; 19

RADIO SEBIȘ

6,00-9,00 Cronica cârcotașilor - (p)
9,00-10,00 Precinie, precinie - muzică populară; 10,00-12,00 Cafeaua de zece
12,00-15,00 21 Expres; 15,00-16,00 Bună ziua, oameni buni - muzică populară
16,00-19,00 Meridian 21; 19,00-20,00 Sus, paharul, fiecare - muzică populară
20,00-22,00 E seara ta!; 22,00-24,00 Tropical Party - (p); 24,00-6,00 21 Night Hits - (p)
Știri: 6,00; 7,00; 9,00; 11,00; 15,00.
Jurnale: 8,00; 13,00; 18,00.

TVR 1

7,00 Formula 1: Marele Premiu al Malaeziei - calificări
8,00 Desene animate
8,50 Garajul lui Ziggy
10,20 Necazuri de puștoaică - s.
11,10 Auto Club
11,55 O vedetă... populară
12,45 Debut 50 Plus
13,45 Jurnalul de prânz
14,00 Formula 1: Marele Premiu al Malaeziei - rel.
15,00 Fotbal: Universitatea Craiova-Steaua
17,00 Ora G
18,00 Teleenciclopedia
19,00 Muzica e viața mea!
20,00 Jurnal. Meteo. Sport
20,30 Agenda europeană
20,35 Curat Caragiale! Parol!
(●) **20,40 Titanii** - s.
21,35 Turnul de control - comed. SUA, 1999, cu John Cusack, Billy Bob Thornton, Angelina Jolie, Cate Blanchett
23,40 Jurnalul de noapte
23,55 Vulturul a aterizat - f. Anglia, 1976, cu Michael Caine
2,00 Ora G

TVR 2

7,50 Remix - rel.
8,50 Camera de gardă - rel.
9,40 Reforma la bani mărunți
10,10 Desene animate - rel.
11,00 Lumea lui Chiț-Chiț
11,45 Magicianul -s.
12,10 Piatra magică - s.
12,40 Arta apărării
13,10 Arca lui Noe
13,40 Atlas
14,10 Planeta singuratică
15,00 Știri
15,05 Un bărbat de succes - s.
15,35 Bărbați, la cratiță!
16,35 Fețe
16,40 Andromeda - s.
17,25 Sabrina, vrăjitoarea adolescentă - s.
17,55 Știri
18,00 Știri regionale
18,15 'Gratzy Informatoru' - revista presei săptămânale
18,20 În prelungiri
19,00 Trasee bănățene: Buteni (I)
19,15 noi@tvrtimisoara.ro
19,50 Iubiri de milioane
20,00 Victor Schoelcher - f. Franța, 1998
21,40 Știri
21,45 Ce nemaipomenit! - s.
(▲) **22,15 Prietenii** - s.
(▲) 23,00 Despre viață și sex
23,45 Blue Angel - doc. despre Jimi Hendrix
0,00 Timpul trecut: armata uitată - rel.
(●)**1,15 Amicii - f. Anglia, 1999, rel.**
(▲)**2,50 Despre viață și sex - rel.**

PRO TV

7,00 Desene animate
9,00 Apărătorii planetei - s.
10,00 Gașca din Malibú - s.
10,30 Promotor
11,00 Raliu - Review Franța și Preview Spania
12,00 Gilette - lumea sportului - rel.
12,30 Snow-board magazin
12,55 Știrile Pro TV
13,00 Lano și Woodley - s.
13,30 Dădacă la șase ani - s.
14,00 Prietenii tăi - s.
14,30 Filme cu Charlie Chaplin
15,30 Magazin Liga Campionilor
16,30 Bucătăria lui Radu
17,00 Spirite neliniștite - f. Canada 1999
19,00 Știrile Pro Tv
19,50 Fotbal la maxx cu Malonga Parfait
20,00 Banii vorbesc - comedie SUA, 1997
(▲) **22,30 Totul despre sex - s.**
23,00 Marcă înregistrată cu Andi Moisescu
23,30 Ultimul mohican - f. SUA, 1992, cu Daniel Day-Lewis, Madeline Stowe
(●) **1,30 Praștia - f. Suedia, 1993, regia Ake Sandgren**
3,15 Lano și Woodley - rel.
3,45 Dădacă la 6 ani - rel.
4,15 Wall Street - f., rel.
6,00 Pro Motor - rel.
6,30 Snow-board magazin - rel.

ANTENA 1-TV ARAD

7,00 Divertisment
8,00 Știri TVA - rel.
8,30 Un nou început
9,00 Păstorul cel bun
9,30 Lumea mare a celor mici
10,00 Casa de piatră
10,30 Roata de rezervă
11,00 BIT - emis. de informatică
(●) 11,30 Medicul de gardă - emisiune medicală
12,30 Calea misterelor - s.
13,30 Misiune imposibilă - s.
14,30 Misiunea
16,30 Omul care voia să fie rege - f. av. SUA, 1976
19,00 Observator
19,40 Săptămâna financiară
20,00 Divertis
21,00 Cyborg - f. SF SUA
22,45 Forbal din Primera Division
0,30 Omul care voia să fie rege - f., rel.
3,30 Observator
4,30 Iluzia fericirii - f. SUA, 1932

PRIMA TV

7,00 Desene animate
10,00 Să fii sănătos! - emis. medicală
11,00 Sport Magazin
14,00 Motor
14,30 Exploziv
15,00 www. primatv.ro
15,30 Luna sălbatică - s. .
16,30 Viper - s., rel.
17,25 Haz la minut cu Ando
17,30 M.A.S.H. - s.
18,00 Focus
19,05 Camera de râs
19,30 Vrei să miliardar?
20,27 Haz la minut. Cu Ando
20,30 Banc-Show
22,30 Camera de râs
23,30 M. A. S. H. - s., rel.
0,00 Viper - s.
1,00 Film erotic
2,30 Focus - rel.

DISCOVERY

10,00 Mastermind pe Discovery
10,25 Turbo
10,55 Copiii și Discovery
11,50 Aventuri culinare
12,15 Bărci de vis
12,45 Vedere din cușcă
13,40 Gangsterii: Prohibiția
14,30 Câmpuri de bătălie: Tunisia
15,25 Virusul misterios
16,15 Dosarele fitness
17,10 Marile cărți
18,05 Secrete de stat: documentar despre SUA
19,00 Ziua demolărilor
20,00 Lumea secretă de la Harrods
21,00 Design
22,00 Mașini extreme
23,00 Babilonul american
1,00 Criminaliștii
2,00 Medici detectivi
3,00 Exploratorii

ANIMAL PLANET

8,00 Salvați animalele!
9,00 Lassie
10,00 Un câine cu imaginație
11,00 În lumea animalelor cu frații Kratt
12,00 Îngrijitor la zoo
13,00 Ian Gordon, prietenul rechinilor
14,00 Aventurile lui O'Shea
15,00 Tainele Europei
15,30 Întâlniri cu animale
16,00 Animale periculoase și animale inofensive
17,00 Marile râuri ale Africii
18,00 Vânătorul de crocodili
19,00 Acvanauții
19,30 Contact extrem
20,00 În mijlocul naturii cu Jeff Corwin
21,00 Povestiri neobișnuite
22,00 Animal X
23,00 Tehnici de vârf în medicina veterinară
23,30 Aliați sau dușmani
0,00 Apel de urgență
1,00 Musafiri nepoftiți

ATOMIC TV

7,00 Selector
10,30 Romanian Top 100
12,30 File de poveste
13,00 Selector
14,00 K Lumea
16,00 Selector
18,30 Atomix
21,30 Febra
22,30 Vibrații
23,30 Klub Bizzar
0,30 Selector
1,30 Insomnia

BUDAPESTA 1

6,45 Viața satului; 7,00 Matinal; 8,25 Desene animate; 9,00 Mesajul trecutului; 10,25 Unde? Ce?; 10,50 Matineu copii - Bate fierul; 11,15 Zanzibar - emis. pt. tineri; **12,05 Indaba - s.** Franța; 13,00 Știri; 13,05 Bravo TV; 14,05 Conc. studenți și liceeni; 14,00 Pentru drum; 15,05 Pământ împrumutat; 15,35 Să discutăm despre viitor; 15,55 Secolul nostru; 16,20 Jani merge acasă; 16,50 Campion; 17,25 TS - Liga Borsodi - fotbal; 19,35 Luxor - conc. TV; 20,30 Știri; 21,05 Showul numelor; **22,55 Școala temerilor - thriller SUA, 1996**; 0,50 Jimi Hendrix - doc. Anglia

RTL KLUB

6,55 Auto - Formula 1, MP al Malaeziei; 8,10 Clubul copiilor - d. a. ; 10,45 Desene animate Disney; **11,30 Austral Express** - s.; **12,30 Jesse - s.;** 12,55 Concurs telefonic; 13,00 Știri; 13,10 Parlament - magazin săptămânal; 13,45 Formula 1 - MP al Malaeziei; 15,15 Auto mania; **15,45 Între prieteni - s.**; **18,05 Melrose Place - s.**; 18,55 Csiiz; 19,30 Știri; 19,50 Focus plus; **20,20 Tipii - s.;** 20,50 Box club - gală la Stuttgart (în pauză Heti Hétes - talk); 1,00 Știri; **1,20 Noaptea groazei - horror SUA**

VĂ RECOMANDĂM

HBO - 13,15 Ce e mai bun în viață - comedie romantică SUA, 2000 cu Madonna

VĂ RECOMANDĂM

TVR 1 - 21,35 - „Turnul de control" - comedie

Cum a ajuns Nick Falzone să fie controlor de zbor la TRACON, centrul de monitorizare radar din New York, este greu de spus, dacă luăm în considerare ciudățeniile sale. Un alt „mister" este cum poate TRACON-ul, o clădire care seamănă cu o catacombă, să dirijeze aproape 7000 de zboruri pe zi, din sau spre aeroporturile Kennedy, La Guardia sau Newark, Falzone este persoana însărcinată cu supravegherea zonei Newark, cea mai aglomerată dintre toate și, spre surprinderea multora, face o treabă bună. Asta, cel puțin până apare Russel Bell, un alt „ciudat", o combinație inedită de „cowboy" pe motocicletă și adeat al budismului...

OTV

6,00 S-a întâmplat aseară
7,00 Zori de zi
10,00 Teleshopping
10,15 La hanul lu' nea Mărin. Muzică populară
10,30 Contați pe noi, contați pe OTV!
13,00 România fără fard
13,30 24 de ore
16,00 Meserii și meseriași
16,30 24 de ore
18,20 Tărăboiul zilei
18,30 Condurățeanu întreabă
19,30 Film artistic
21,00 Dan Diaconescu Direct
23,00 Vieți și destine
0,00 Vot

TELE 7 ABC

7,35 Știri
7,50 Videoclipuri
10,00 Tentații - rel.
11,00 Documentar - rel.
12,00 Apel: Crima - s. rel.
13,00 Videoclipuri
14,00 Domnișoara Aurica - dramă, România, '86 - rel.
17,00 Germania astăzi - doc.
17,30 Apel: Crima - s.
18,30 Telejurnal
19,00 Documentar
19,30 Concert
20,30 Al 41-lea - dramă, URSS, 1956
22,00 Concert
23,00 Germania astăzi - doc. rel.
23,30 Știri
23,45 Videoclipuri

TV ACASĂ

7,00 Povestiri adevărate - rel.
7,30 Căsuța poveștilor
(●) **8,00 Amor de cățel** - s. rel.
9,00 Maria Belen - s. rel.
10,15 Vei fi a mea Paloma - s. rel.
(●) 11,15 De 3 x femeie - rel.
12,15 Dragoste și putere - s. rel.
12,45 Salome - s. rel.
13,40 Micuțele doamne - s.
15,00 Războiul pasiunilor - s.
15,50 Căsuța poveștilor - desene animate
16,00 Fiorella - s.
(●) **17,30 Amor de cățel** - s.
18,30 Maria Belen - s.
19,30 Povestiri adevărate
* Vremea de acasă
20,00 Vei fi a mea Paloma! - s.
* Vremea de acasă
(●) 21,00 De 3 x femeie
22,00 Salome - s.
22,55 Dragoste și putere - s.
23,25 Povestiri adevărate - rel.
0,00 Sânge din sângele meu - s.
0,35 Războiul pasiunilor - s.rel.
(●) 1,30 De 3 x femeie - rel.
2,30 Muzica de acasă, muzica nopții
3,30 Acasă la români, cântă-mi lăutare! - rel
4,30 Acasă la români (muzică populară) - rel.

HBO

8,00 Sexualitate virtuală - comedie, SUA, 1999
9,35 Joc periculos - dramă, SUA, 1998
11,15 Furtună, peripeții și... dragoste - comedie romantică, SUA, 1999
13,05 Cursa finală - acțiune, Canada, 1999
14,40 Mișmașuri pe Broadyay - comedie, SUA, 1989
16,10 Departe de Beverly Hills - comedie, SUA, 1999
18,05 Dragoste de cowboy - western, SUA, 1998
20,00 Asfalt - dramă, Spania, 1999
21,35 Dispari în 60 de secunde - acțiune, SUA, 2000
23,35 South Park: mai mare, mai lung și necenzurat - animație, SUA, 1999
1,00 Fii atent ce îți dorești - comedie, SUA, 1999

TV RCS

8,30 Cafeaua de dimineață
9,30 Desene animate
10,00 Videoclipuri
10,15 Telenovela
11,00 Știrile RCS - rel.
11,45 Atitudini - informativ
13,15 Câini și pisici - doc.
13,45 Videoclipuri
14,00 Știrile RCS
14,35 Conviețuiri
15,05 Liberace - film
16,30 Radical power - doc.
17,00 Trei destine - s.
17,45 O altfel de lume
18,15 Știrile RCS
19,00 Aventurile lui Huck - desene animate
19,30 Hit Squad
20,00 O oră cu Dani Dascălu
21,00 Provocările tehnologiei - doc.
21,30 Videoclipuri
21,40 Desert Speaks
22,00 Știrile RCS
22,35 Poarta iadului - film
(■) 24,00 Erotica

TV 2

6,50 Ediție matinală; **10,00 Visători îndrăgostiți** - s.; **10,45 Rosalinda** - s.; 11,10 Ajută-te singur; 11,40 Ofertă directă; 12,40 Noi maghiarii; **12,50 Riviera** - s.; 13,35 Serial distr. **14,00 Marele autobuz** - comed. SUA, 1976; 15,40 Concurs telefonic; **16,00 A iubi până la pornire** - s.; **16,30 Prieteni și iubiri** - s.; **17,00 Lucecita** - s.; **17,30 Inimi rănite** - s.; 18,00 Claudia; 19,00 Activ - magazin; 19,30 Fapte - mag. **19,55 Buni prieteni** - s.; 20,25 Fără îndurare - conc. TV; 20,55 Benny Hill show; 21,25 Activity show; 22,15 Boros Bochkor-show; 23,20 Em. electorală - dezbatere; 0,00 Bună seara, Ungaria!; **0,45 Baywatch** - s.; **1,35 Pământul făgăduinței** - s.

DUNA TV

6,30 Dimineața; 9,40 Cercul gospodarilor; 10,10 Ținutul Dunării; 10,40 S-a deschis noul Teatru Național;11,30 Alegeri 2002; 12,50 Știri; 13,10 Biserica vie; 13,40 Ura! Am găsit!; 14,20 Versuri; 15,00 Ținutul malgașilor - doc.; 15,30 Lumea de mâine - doc.; 15,55 Ce-i adevărat e adevărat; 6,10 Galerie istorică; 16,25 Opere de artă; **17,00 25 grade latitudine sudică** - s. FR.; 18,00 Calendar; 19,00 Știri; 19,30 Basm; 20,00 Mag. politic; **21,00 Domnul profesor Hannibal** - dramă, Ungaria, 1956; 22,30 Dunasport; 22,45 Știri; 23,05 Sentințele Tribunalului poporului; 23,05 S-a deschis noul Teatru național; 23,45 Club @ dunatv.hu; **0,15 Natașa** - dramă, Ungaria-Rusia

PRO 7

7,40 Taff magazin; **8,35 Cine-i șeful?** - s.; **9,05 Fam. Bundy** - s.; **9,35 Chaos City** - s.; **10,10 Alicia!** - s.; **12,10 Fam. Bundy** - s.; **12,30 Chaos City** - s.; **13,00 Cybill** - s.; **13,30 Roseanne** - s.; **14,00 Sam** - s.; 15,00 Talkshow-uri; **17,00 Sub un acoperiș** - s. distr.; 18,00 Taff magazin; **19,00 Prietenii** - s.; **19,30 Sabrina** - s.; **20,00 Simpsonii** - s.d.a.; 20,30 Galileo - mag. de știință; 20,55 Știri; **21,15 Buffy - Spaima demonilor** - s. mystery, SUA, 2000; **22,15 Angel** - s.; 23,15 TV Total; 0,10 Reportaj; **1,00 Madame Felicity** - erotic, SUA, 1997

TV 5

14,05 Documentar; **15,15 Nestor Burma** - s.; 17,00 Jurnal; 17,30 Documentar; 18,05 Piramida; 18,30 Întrebări pentru un campion; **19,15 Nestor Burma** - s.; 21,00 Jurnal Elveția; 21,30 Jurnal France 2; 22,05 Magazin; 23,00 Jurnal; **23,15 Un bărbat** - f.; 1,00 Jurnal RTBF

EUROSPORT

9,30 Fotbal - portret Uruguay; 10,00 Patinaj artistic CM - Nagano, direct; 13,30 Sport extrem - schierkross; 14,30 Eurospot Special; 15,00 Patinaj artistic CM - Nagano/Jap.; 17,00 Ciclism Italia; 18,00 Sport extrem; 19,00 Fotbal - portret Uruguay; 19,30 Jocuri olimpice - magazin; 20,00 Patinaj artistic CM - Nagano; 22,30 Golf - Orlando/Florida; 23,30 Yachting: etapa Rio-Miami; 0,00 Știri; 0,15 Aventura mag.; 1,15 Badminton: Birmingham/ Anglia.

VĂ RECOMANDĂM

PRO TV - 19,45 Commando - acțiune

După ce a hotărât să se retragă din armată, colonelul Matrix s-a stabilit într-o zonă izolată, departe de civilizație și de ochii dușmanilor, alături de fiica sa de doar zece ani. Iată însă, că unul dintre vechii inamici, mai precis un dictator din America latină, îi descoperă ascunzătoarea și-și trimite „gorilele" pentru a-i răpi fiica. De fapt, dictatorul, exilat într-o țară străină, intenționează să revină la putere ucigându-l pe actualul președinte cu ajutorul lui Matrix. Sărmanul colonel nu are prea multe variante: ori acceptă să devină mercenar în slujba dictatorului, ori fiica sa este ucisă...

VĂ RECOMANDĂM

TVR 2 - 22,00 Luminile Nordului - dramă

Pe fundalul unei teribile ierni, Ray Sorenson, fermier originar din Suedia, decide să lupte împotriva autorităților, a măsurilor restrictive impuse de acestea, a planurilor de a le fi luat pământul în favoarea construirii a diferite obiective și a sărăciei, chiar dacă riscă să-și atragă prin acțiunile sale o mulțime de neplăceri. Pentru a-și atinge scopul, ajutat și de alți mici fermieri, Sorenson va înființa o organizație, prin intermediul căreia să apere interesele fermierilor aflați în dificultate...

TVR 1

7,00 Jurnalul de dimineață
7,30 Strict necesar. Magazin matinal
8,15 Pasiuni - s. rel.
(●) **9,00 Puterea gândului** - f. rel.
10,35 Amprente - rel.
10,50 TVR Cluj
13,00 Garantat 100% - rel.
14,00 Jurnalul de prânz
14,30 Oameni ca noi
15,00 Bucuriile muzicii
16,00 Panorama
17,00 Medicina pentru toți
17,45 Pasiuni - s.
18,30 Corect. Cu Ruxandra Gheorghe
18,35 Careul de aur. Concurs de cultură generală
19,15 Avanpremieră. Știri. Sport
19,35 Glume, boacăne, aventuri
20,00 Jurnal. Meteo. Sport
20,45 Curat Caragiale! Parol!
20,50 Teatrul Național de Televiziune prezintă: **Detectiv fără voie** - ultimul episod
21,50 Cu ochii'n 4
22,50 Recurs la morală
23,50 Jurnalul de noapte
0,05 Infomania
1,05 Poveste de dragoste - rel.
1,50 Jurnal. Meteo, Sport - rel.
2,34 Curat Caragiale! Parol! - rel.
2,40 Teatrul Național de Televiziune prezintă: **Detectiv fără voie** - rel.

TVR 2

7,00 În mijlocul furtunii - s. rel.
7,50 Diminețile unui bărbat cuminte
8,50 Fete vesele - s.
9,15 Desene animate - rel.
10,05 Gata cu fumurile!
10,10 Zona crepusculară - s. rel.
10,35 Tată, am încurcat-o! - s.
11,00 Prietenii lui Piticot - rel.
12,00 Patinaj artistic
14,00 Desene animate
15,10 Știri
15,15 Toți, împreună
16,00 Călătorind prin țară
16,30 Sport Plus
17,30 Mit și istorie
17,55 Știri
18,00 Știri regionale
18,30 Grădina tranziției
19,00 Muzică populară
19,30 Banatica (emisiune în limba maghiară)
19,50 Patinaj artistic: la Nagano, Japonia
21,30 Telejurnal
22,00 Luminile Nordului - dramă, SUA/Canada, 1978
23,25 Clepsidra cu imagini
0,05 Bărbați la cratiță! - rel.
1,10 Televiziunea, dragostea mea! - rel.
2,10 Fețe
2,15 Medalion de interpret
2,45 Telejurnal - rel.

PRO TV

7,00 Teo - rel.
8,00 Știrile Pro TV - Ziarul dimineții tale
9,00 Tânăr și neliniștit - s. rel.
10,05 .Ro - rel.
10,10 X și Zero - rel.
10,15 Gândește liber - rel.
11,15 Fotbal: Rezumat UEFA - rel.
12,00 Total Recall - s.
13,00 Jocul puterii - s.
(●)**14,00 Misiune pentru președinte** - f. rel.
16,00 Tânăr și neliniștit - s.
17,00 Știrile Pro TV
17,35 Vremea
17,40 Pro TV te ascultă ce vezi
17,45 Teo
19,00 Știrile Pro TV
(●) **19,45 Commando** - acțiune/comedie, SUA, 1985
21,30 Fotbal: Meci din Liga Campionilor - prima repriză
22,30 Știrile Pro TV
22,45 Fotbal: Meci din Liga Campionilor - repriza a doua
23,45 .Ro
23,50 X și Zero
0,00 Fotbal: Rezumat UEFA
0,45 Știrile Pro TV
(●) **1,00 Domnii preferă blondele** - comedie/romantic, SUA, 1953
3,30 Fotbal: Meci din Divizia A - rel.
5,00 Total Recall - s. rel.

ANTENA 1-TV ARAD

6,00 Interviul săptămânii - rel.
6,30 Știri TVA - rel.
7,00 Marius Tucă Show
8,00 Observator
8,50 Sport
9,00 Cafeaua cu sare
10,00 Îmbrățișări pătimașe - s.
(●) **11,15 Păcatele tatălui** - f. rel.
13,00 Știrile amiezii
13,15 MacGuyver - s.
14,00 Din dragoste - rel.
16,00 Emisiune în limba bulgară
16,30 Publicitate, promo
16,45 Știri TVA
17,15 Soledad - s.
19,00 Observator
19,50 Sport
19,58 Meteo
20,00 Gong Show - em. divertisment
21,57 Publicitate, Promo
22,00 Observator
22,15 Știri TVA
22,30 Marius Tucă Show
(●) **23,30 În umbra lupului** - dramă/acțiune, SUA
1,00 Observator - rel.
2,45 Îmbrățișări pătimașe - s. rel.

PRIMA TV

7,00 Desene animate - rel.
7,30 Eddie McDowd - s. rel.
8,00 Zid
12,00 Copiii spun lucruri trăznite - rel.
12,55 Clip Art
13,00 Motor - rel.
13,30 Providence - s. rel.
14,30 Desene animate: Rambo
15,00 Eddie McDowd - s. rel.
15,30 Luna sălbatică - s.
16,29 Haz la minut. Cu Ando
16,30 Viper - s
17,30 M.A.S.H. - s.
18,00 Focus
18,55 Focus special
19,05 Camera de râs
19,59 Haz la minut. Cu Ando
20,00 Cronica cârcotașilor
21,00 În căutarea familiei - comedie, SUA, 1993
23,00 Focus Plus
23,29 Haz la minut. Cu Ando
23,30 M.A.S.H. - s. rel.
0,00 Viper - s. rel.
0,55 Clip Art - rel.
1,00 Camera de râs - rel.
1,30 Focus Plus - rel.

DISCOVERY

10,00 Mastermind pe Discovery
10,25 Turbo
10,55 Tancuri
11,50 Bărci de vis
12,15 Satul ecologic
12,45 Lupii la ușa noastră
13,40 Naziștii: un avertisment al istoriei
14,30 Un ochi deschis asupra Universului
15,25 Universul: Planete
16,15 Pe urmele civilizațiilor dispărute
17,10 Satul ecologic
17,35 Salvatorul grădinilor
18,05 Aventuri la pescuit cu Rex Hunt
18,30 Turbo
19,00 Mastermind pe Discovery
19,30 Contact extrem
20,00 Povestiri neașteptate: Porcii
20,30 Animal X
21,00 În căutarea unor lumi dispărute
22,00 Hoți îndrăzneți
23,00 Operațiuni de salvare
0,00 Bătălia pentru Titanic
1,00 Zepelinuri
2,00 Echipa timpului
3,00 Specialiștii armatei britanice

ANIMAL PLANET

8,00 Salvați animalele!
8,30 Salvați și salvatori
9,00 Spitalul veterinar
9,30 Povestiri de la zoo
10,00 Îngrijitor la zoo
10,30 Povestiri despre cai
11,00 Câini utilitari
12,00 Veterinari în Africa
12,30 Medicul veterinar
13,00 Vânătorul de crocodili
14,00 Pasiunea pentru natură
14,30 Școala ghizilor africani
15,00 Câini utilitari
16,00 Salvați animalele!
16,30 Salvați și salvatori
17,00 Spitalul veterinar de urgență
17,30 Povestiri de la zoo
18,00 Îngrijitor la zoo
18,30 Povestiri despre cai
19,00 Vânătorul de crocodili
20,00 Veterinari în Africa
20,30 Urgențe veterinare
21,00 Jurnalul felinelor
22,00 Tainele Europei: Tarifa
22,30 Întâlniri cu animalele
23,00 Animale periculoase și animale inofensive
0,00 Neîmblânzita Australie
1,00 Urgențe veterinare - 2 ep.

ATOMIC TV

7,00 Selector
10,25 Reactor - rel.
10,30 Selector
11,00 Atomix - rel.
14,00 Interactiv
15,30 Proaspete și fierbinți
15,55 Reactor
16,00 Rockada - rel.
17,00 Selector
19,00 Atomix
21,55 Reactor - rel.
22,00 Atomic Café
22,30 Selector
23,00 Metropolis

BUDAPESTA 1

6,45 Viața satului; 7,00 Matinal; **9,30 Topmodell** - s.; 10,05 Mag. informativ; **12,05 Pentru totdeauna** - s.; 13,00 Știri; 14,00 Mag. minorități; **15,05 Moloney** - s. pol.; 16,02 Ungaria, 2002; **16,30 Călătorie neașteptată** - s.; 17,30 Întâlnirea celor 80 de ani; 18,00 Știri; 18,03 Em de lb. maghiară; **18,30 Capitaly** - s.; 19,00 Știri; 19,15 Poveste de seară; **19,40 Chicago Hope** - s.; 20,27 Natura are cuvântul; 20,30 Știri, sport; **21,05 Capitaly** - s. distr. Ungaria, 2001; 21,35 TS - Fotbal - Liga campionilor - mag.; 23,45 Actual; 0,05 Știri; 0,15 Tema zilei; 0,30 Cultură; 0,40 TS - Liga campionilor, selecțiuni; 1,30 Cronică carpatică

RTL KLUB

7,30 Matinal; 10,00 Clubul rețetelor; 10,10 Top Shop; **10,25 Julieta** - s.; 10,50 Teleparti; 11,40 Top Stop; 12,35 La prânz - mag. informativ; 14,00 Știri; 14,10 Teleparti - conc. TV; **15,00 Helene și băieții** - s.; **15,30 Vacanțele iubirii** - s. av. Franța; 16,30 Doar un cuvânt - conc. tv; 16,35 Clubul rețetelor; **16,45 Milagros** - s.; 17,15 Concurs telefonic; **17,20 Pasiuni sălbatice** - s. Argentina; **18,10 Monika** - show; 19,00 Mag. vedetelor; 19,30 Știri; 19,55 Fii și tu milionar - concurs TV; 20,25 Focus; **20,55 Între prieteni** - s.; **21,25 Speranță de tată** - f. comed.-acț. SUA; **23,20 Michael Hayes** - s.; 0,10 Știri; 0,30Antena - mag. Euro-Atlantic; 1,00 Desene animate

VĂ RECOMANDĂM

HBO - 23,35 South Park: mai mare, mai lung și necenzurat - animație, SUA, 1999

VĂ RECOMANDĂM

HBO - 20,00 Asfalt - acțiune

Acțiunea filmului este plasată în Madrid și debutează cu un îngrozitor accident de mașină, la care asistă împietriți Lucia și prietenul ei, Chino. Ceva mai târziu, îi revedem pe cei doi, de data aceasta acompaniați de Charly. Cu ajutorul unui pistol, ei încearcă să jefuiască un francez bogat, dar lucrurile scapă de sub control și bărbatul este împușcat. Convinși că l-au ucis pe francez, cei trei hoți fug imediat de la locul faptei. Mai trece o vreme și Chino începe să fie strâns cu ușa de fratele său mai mare, Antonio, de profesie polițist, pe ideea să lase prostiile și să apuce pe calea cea bună. Pentru a scăpa de gura lui Antonio, Chino acceptă să coopereze, furnizând însă, niște date despre afacerile lui Charly...

OTV

7,00 Info pescar
7,00 Zori de zi
10,00 24 de ore
10,15 La hanul lu' nea Mărin. Muzică populară
10,30: 24 de ore
11,00 Oglinda poveștilor
11,30 România fără fard
12,00 24 de ore
13,00 Oglinzi și labirinturi
14,00 MegaSport
14,30 24 de ore
15,00 Abuzurile statului
16,30 24 de ore
17,00 Fabricat în România
17,30 Tora, Tora, Tora
18,00 Infractori de weekend
18,30 Condurățeanu întreabă - Să fii sănătos!
19,30 Film artistic
21,00 Piersicile lui Florin
23,00 24 de ore
0,00 Schimbul trei

TELE 7 ABC

7,50 Videoclipuri
10,00 Documentar - rel.
11,00 Apel: crima - s. rel.
12,00 Cântece populare
12,30 Cinetour
13,00 Emisiune sportivă
13,30 Melodii, melodii
14,00 Moscova nu crede în lacrimi - f. rel.
15,35 Documentar
16,00 Club ABC
17,00 Documentar
17,30 Apel: crima - s.
18,30 Telejurnal
19,00 Documentar
19,30 Concert R. Stewart (II)
20,30 Sonata pe malul lacului - f. URSS 1977
22,00 Cinetour
22,30 Club ABC - rel.
23,30 Știri

TV ACASĂ

7,00 Știrile de Acasă - rel.
7,30 Căsuța poveștilor - rel.
(●) **8,00 Amor de cățel** - s. rel.
9,00 Ia-mă acasă - rel.
9,30 Îngerașul - s.
11,45 Căsuța poveștilor
12,15 Dragoste și putere - s., rel.
12,40 Salomé - s., rel.
13,40 Micuțele doamne - s.
15,00 Muzica de Acasă
15,30 Din viață
16,00 Femei înșelate - s.
(●) **17,30 Amor de cățel** - s.
18,30 Povestiri adevărate
19,00 Nord și Sud - s.
20,00 Intrusa - s.
22,30 Mariu - s.
23,20 Jake și Grăsanul - s.
0,10 Povestiri adevărate - rel.
0,40 Chef de chef - rel.
1,40 Nord și Sud - s., rel.
2,30 Intrusa - s., rel.
3,00 Muzica de acasă, muzica nopții
5,00 Acasă la români, cântă-mi lăutare! - rel.
6,00 Ia-mă acasă - rel.

HBO

7,40 Sânge pentru sânge - f. SUA, 1985
9,15 Adopția - f. SUA, 1999
10,50 Dosarele Y - s.
11,15 Quinta Royală - f. SUA, 1998, cu Matt Damon
13,15 Ce e mai bun în viață - coemdie romantică SUA, 2000 cu Madonna
15,00 Sexualitate virtuală - comed. SUA, 1999
16,35 Comedia inocenței - f. Franța, 2000, cu Isabelle Huppert
18,20 Dușmanul - f. SUA, 2001, cu Luke Perry, Roger Moore
20,00 Familia Flinstone în Rock Vegas - comed. SUA, 2000
21,30 Pe platourile de filmare
22,00 Sub pământ s.r.l. - s.
22,55 South Park: mai mare, mai lung și necenzurat -
0,15 Kama Sutra - s.
0,50 Wyatt Earp: Justițiarul Vestului Sălbatic - w. SUA, 1994, cu Kevin Costner, Dennis Quaid
3,55 Cinema
4,20 Tigerland - f. SUA, 2000 cu Matthew Davis, Colin Farrel

TV RCS

8,30 Desene animate
9,30 Iute ca fulgerul - f.
11,00 Știrile RCS - rel.
11,45 Radical Power - doc.
12,15 Trei destine - s.
13,00 Videoclipuri
13,10 Câini și pisici - doc.
13,40 Hit squad - comed.
14,00 Știri - rel.
14,35 Dedicații muzicale
14,45 Frumusețe și stil
15,00 Frontiera live - rel.
16,30 O altfel de lume - divertisment
17,00 Trei destine - s.
17,45 Provocările tehnologiei - doc.
18,15 Știri RCS
19,00 Mod de viață
19,40 Desert speaks - doc.
20,00 Show cu ecou
22,00 Știrile RCS
22,35 Omagiu - f.
24,00 Erotica

TV 2

7,00 Rădăcini; 7,30 Matineu, desene animate; 9,45 Desene animate; 11,50 Jam Boree; 12,20 Auto-expo; **12,50 Kárpáthy Zoltan - f. av. Ungaria, 1966**; **14,20 Xena - s. fant. SUA, 1995**; **15,10 Aventurile lui Indiana Jones - s.**; **16,10 De la unu la doi - s.**; 16,40 Fort Boyard - conc.; **17,40 Providence - s.; 18,30 Super echipa - s.**; 19,30 Fapte; **20,00 Mesaje din Hawaii - s. av. SUA, 1995; 21,00 Mad Max 3 - f. acț. SUA-Australia, 1985; 23,00 A bengro - thriller SUA, 1993; 1,15 Comedie SUA-Canda 1996**

DUNA TV

6,30 Matinal; 8,05 Emisiune pentru copii - d. a.; **9,25 Piper mic, dar iute** - s. Germania; 9,50 Ce e adevărat, e adevărat - s.;10,05 Vrăjitorul - em. copii; 10,20 Limba maghiară; 10,30 Aula - jurnal tineri; 11,00 Informatică; 11,30 Ura! Am găsit! **12,00 Prieteni la ștrand** - s. Germania; 12,50 Știri; 13,10 Muzică populară; 13,40 În mâinile Domnului; 14,10 Solomon - 1000 de ani - doc.; 14,25 În apropierea Europei; 14,30 Jurnal cultural; 15,00 Case memoriale; 15,35 Culturile lumii - doc.; 16,35 Isotria unei națiuni - doc. Italia; **16,40 Direcția viitorul - s. Australia**; 17,30 Ținutul Dunării; **18,00 Magie** - s. Italia, 1998; 19,00 Știri; 19,30 Desene animate; **20,00 Probleme de inimă - s. Germania; 20,55 Puiii pisicii de fier - comed. acț. SUA, 1987; 23,05 New York, New York - f. muz.** SUA, 1977; 1,45 Știri

PRO 7

8,20 Chaos City - s. Franța; 8,40 Dés. anim.; **13,15 Clueless - s. distr.; 13,15 Familia Bundy - s.; 14,10 Raymond - s.; 14,40 Jesse - s.; 15,10 Prieteni - s .; 15,40 Will și Grace - s .; 16,05 Dawson's Creek - s.; 17,05 Vrăjitoarele - s.; 18,00 Sabrina - s.; 18,30 Malcolm - s .**; 19,00 Futurama; **19,30 Switch - s.**; 20,00 Talk, talk, talk; 20,55 Jurnal, meteo, sport; **21,15 Clueless - comed. SUA, 1995, cu Alicia Silverstone; 23,15 Blade - f. acțiune SUA, 1997, cu Wesley Snipes; 1,30 Cușca 2 - Arena morții - f. acț. SUA, 1994; 3,05 Sweepers - f. acț. SUA, 1999**

TV 5

13,30 Jurnal; 14,05 Magazin; 15,00 Jurnal; 15,15 Magazin; 17,00 Jurnal; 17,30 Sport Africa; 18,05 Piramida, 18,30 Întrebări pentru un campion; 19,00 Jurnal; 19,15 Rădăcini și aripi; 21,00 Jurnal Belgia; 21,30 Jurnal Franța; 22,05 Uniunea Liberă; 23,15 Trimis special; 1,30 Jurnal

EUROSPORT

9,30 Sport extrem; 10,00 Snowboard - Sapporo; 10,30 Schi fond - 30 km schi fem. direct Oslo; 12,30; 12,30 Schi trambulină - Trondheim; 14,00 Biatlon 4x7,5 kg ștafetă Lahti/Finlanda, direct; 15,30 Schi fond 50 km Oslo; 16,30 Ciclism: Paris - Nissa în direct; 18,00 Ciclism - trenul Adriaticii; 19,00 Schi - combinata nordică - Oslo/Norvegia; 20,00 Echitație Dortmund; 21,00 Patinaj viteză; 22,00 Box; 0,00 Sport report; 0,15 Paralympics - Salt Lake City; 0,45 Biatlon ștafetă 4x7,5 km

VĂ RECOMANDĂM

PRO TV, ora 23,00 „Wall Street"

Un afacerist fermecător, dar lipsit de scrupule, Gordon Gekko, și-a realizat averea prin speculații de proporții la bursă și urmând fidel crezul: „lăcomia este... bună". Nimic nu-l poate opri pe Gekko atunci când pune ochii pe o „țintă", chiar dacă atingerea scopului propus presupune unele metode dubioase. Afaceristul are și un admirator din umbră în persoana tânărului broker Bud Fox. Aflat la început de drum, Fox și-ar dori să calce pe urmele „maestrului", așa că face tot posibilul pentru a se apropia de Gekko, în speranța să „fure" câteva ponturi de la acesta.

VĂ RECOMANDĂM

HBO, ora 20,00 „Familia Flintstones în Rock Vegas" - comedie

Înainte ca familia Flintstones să devină cea mai vestită familie din epoca de piatră, Fred Flintstones era doar un bărbat obișnuit, aflat în căutarea fetei visurilor sale. Muncitor la cariera de piatră a domnului Slate; Fred se îndrăgostște într-o bună zi de bogata și fermecătoarea Wilma Slaghoople, moștenitoarea unei averi considerabile. Bineînțeles, o eventuală relație între cei doi nu este privită cu ochi buni de părinții fetei, doamna Pearl și colonelul Slaghoople. Dar, Fred nu are de gând să renunțe cu una, cu două, ci vrea să o cucerească pe Wilma cu orice preț.

TVR 1

7,00 Universul credinței
9,00 Formula 1: Marele Premiu al Malaeziei
11,00 Viața satului
12,00 Tezaur folcloric
13,00 Conferința de presă
13,55 Jurnalul de prânz
14,00 Spectacolul lumii văzut de Ioan Grigorescu
14,30 Bun de tipar
15,30 Bravo, bravissimo!
17,00 Fotbal: FC Național - Gloria Bistrița, meci din etapa a 17-a a Campionatului
19,00 Deștept și bogat - emisiune concurs
20,00 Jurnal. Meteo. Sport
20,35 Curat Caragiale! Parol!
20,40 Ghici cine vine la tine?
21,40 Uraganul - aventuri, SUA, 1996
23,50 Jurnalul de noapte
0,05 Bravo, bravissimo! - rel.
1,35 Ghici cine vine la tine? - rel.
2,35 Jurnal - rel.
3,10 Curat Caragiale! Parol! - rel.

TVR 2

7,00 Atlas - rel.
7,30 Piatra magică - s., rel.
8,00 Magicianul - s. rel.
8,30 Tradiții
9,00 Medalion de interpret
9,30 Ferma
10,30 Cronici votive
11,00 Prietenii lui Piticot
11,45 Magicianul - s.
12,10 Piatra magică - s.
12,40 Gata cu fumurile!
12,45 Wishbone - s.
13,15 Paradisul de lângă noi
13,45 Aleea cu ghimpi
14,00 Paraschiv Oprea și invitații săi
15,30 Știri
15,35 Un surâs în amintire
17,55 Știri
18,00 Din aproape în aproape
18,30 Spectacol muzical realizat în coproducție cu Trustul „Agenda”
(●) **20,00 Privește cerul** - dramă, Italia, 2000
21,30 Știri
21,35 Ce nemaipomenit - s.
22,05 Minutul 91
(●) **23,35 Prietenii** - s.
0,20 Planeta singuratică - rel.
2,40 Privește cerul - f. rel.
4,10 Paraschiv Oprea și invitații săi - rel.

PRO TV

7,00 Desene animate
8,30 Viteazul Thor - s.
10,00 Apărătorii planetei - s.
10,30 Gașca din Malibu - s.
11,00 Parte de carte - talk-show
12,00 Profeții despre trecut cu Silviu Brucan
12,55 Știrile Pro TV
(●) **13,00 Esență pură** - dramă, SUA, 1982 (II)
15,00 Fotbal Divizia A - Dinamo - Rapid, live
* Fotbal la Maxx
16,50 Marcă înregistrată cu Andi Moisescu
17,20 Prin cenușa imperiului - dramă, istoric, România, 1975
19,00 Știrile Pro TV
* Sport * Vremea
20,00 Lanțul slăbiciunilor cu Andrei Gheorghe
21,00 Vacanța Mare
22,00 Ally McBeal - primul episod (seria IV)
23,00 Procesul etapei cu Ovidiu Ioanițoaia
2,30 Esență pură - f. rel.
4,30 Fotbal Divizia A - Dinamo - Rapid - rel.

ANTENA 1-TV ARAD

7,00 Muzică populară
7,30 Viața spirituală - rel.
8,00 7 zile TVA - retrospectiva știrilor locale
9,00 Vocea inocenței
10,00 Animax - d.a.
(●) **12,00 Muntele Grizzly** - aventuri, SUA, 1996
13,45 Roswell - s.
14,45 Cyborg - rel.
16,30 Rio Lobo - western, SUA, 1970
18,30 7 zile (retrospectiva săptămânii realizată de Vlad Petreanu)
19,00 Observator
19,50 Sport
19,58 Meteo
19,30 Academia vedetelor
(●) **21,30 Conspirația** - acțiune, SUA
23,30 Ucigașul plătit dramă/acțiune, SUA
(●) **1,00 Rio Lobo** - f. rel.
3,00 Observator
3,30 Medivul de gardă - rel.

PRIMA TV

7,00 Tradițiile românilor
7,30 Program pentru copii
10,30 HIT 40. Top muzical
11,30 Teledon
16,00 Cronica cârcotașilor - rel.
17,00 Copiii spun lucruri trăsnite - rel.
18,00 Focus
19,00 Teledon
19,30 Vrei să fii miliardar?
20,30 Teledon
21,30 Homer și Eddie - dramă, SUA 1989
23,00 Teledon
0,00 Viper - s. rel.
1,00 Levintza prezintă - rel.
1,30 Tradițiile românilor - rel.
2,00 Focus

DISCOVERY

10,00 Exploratorii
10,55 Copiii și Discovery
11,50 Salvatorul grădinilor
12,15 Meșterul tâmplar
12,45 Concorde se întoarce
13,40 Secretul de un miliard de dolari
15,25 Știința frumuseții
16,15 Lupta cu kilogramele
17,10 Pe urmele civilizațiilor dispărute
18,05 Hoți îndrăzneți
19,00 Vânătorul de crocodili
20,00 Jeff Crowin în Madagascar
21,00 Construcții din fiare vechi
22,00 Situri istorice
23,00 Planeta singuratică
1,00 Universul
2,00 Discovery despre sex
3,00 Profiler
3,30 Muzeul Negru

ANIMAL PLANET

8,00 Salvați animalele!
9,00 Îngrijitor la zoo
10,00 Ian Gordon, prietenul rechinilor
11,00 Aventurile lui O'Shea
12,00 Aniversări la zoo
12,30 Vrei să lucrezi cu animalele?
13,00 La zoo
13,30 Parcul maimuțelor
14,00 Spectacolul animalelor
14,30 Spectacolul păsărilor
15,00 Aventuri subacvatice
15,30 Două lumi
16,00 Întâlniri subacvatice
16,30 Povestiri din adâncuri
17,00 Fiordul crabilor uriași
18,00 Viețuitoarele Europei
19,00 Portrete din natură
20,00 Animalele Arcticii
21,00 Întâlnire în Arctica
21,30 În ajutorul animalelor sălbatice
22,00 Unitatea de Protecție a Speciilor pe Cale de Dispariție
22,30 Detectivi de animale
23,00 În apărarea animalelor
23,30 Dosarele crimei
0,00 Povestiri neobișnuite
1,00 Animal X

VĂ RECOMANDĂM

HBO - 20,00 Dispari în 60 de secunde - acțiune, SUA, 2000

ATOMIC TV

7,00 Selector
11,30 Atomic Café - rel.
12,00 Reactor
12,30 Vot - rel.
13,30 Hai-Hui - rel.
14,00 Interactiv
16,00 Selector
18,30 Atomix cu DJ-ii de la Atomic
21,30 Selector
23,30 Insomnia

BUDAPESTA 1

6,45 Viața satului; 7,00 Matinal; 8,35 Religie; 8,40 Pentru copii; 9,05 Insula duminicală; 10,30 Piața centrală; 11,45 Casă de la țară; 12,00 Credințe; 13,00 Știri; 13,05 Delta - mag.; 13,35 Muzică; **14,05 Făcătorul de bani** - comed., Ungaria, 1964; 14,45 Messner, stăpânul lumii - doc.; 16,15 **16,45 Andromeda** - s. SF Canada; 17,30 Șic - mag. de modă; 18,00 Istoria evoluției omului - doc.; 19,00 Necunoscuți cunoscuți; 19,30 Știri, sport; 20,00 Săptămâna; 20,50 Koós Klub; 21,45 Trioul angelic - em. dist.; 22,15 Charlie Jazz - concert; 23,15 Gool! - fotbal rez.; **0,20 Mistic și erotic** - f. Ungaria

RTL KLUB

7,30 Lumea minunilor - doc. SUA; 8,00 Clubul copiilor - desene animate; 8,55 Formula 1 - MP al Malaeziei; **11,00 Al doilea sărut** - s.; 11,30 Viața dincolo de Pământ - doc. SUA 2/2; 13,00 Știri; **13,10 Părinții mei, vedete** - s.; **13,40 Mike Hammer** - s. pol.; 14,30 Auto - Formula 1 - MP al Malaeziei; 16,55 Lotto; **17,20 Lumea pierdută** - s. av. SUA; **18,05 Miami Vice** - s.; 19,00 Show-ul păcălelilor; 19,30 Știri; 19,50 Dosar politic și social; **20,50 Back draft** - acț., SUA; **23,25 Prețul unui copil** - dramă, SUA 2/1; 1,05 Știri; 1,25 Parlament - mag.; 1,55 Portret Fokus; 2,25 Viața dincolo de Pământ - doc. SUA, 2/1, rel.

VĂ RECOMANDĂM

TV România 1 - 21,00 Uraganul - aventuri

Filmul prezintă povestea adevărată a unei nave-școală numită „Albatross” care servește, timp de opt luni, drept clasă, pentru un grup de băieți, proveniți din familii influente și bogate, cu scopul de a câștiga experiență, disciplină și alte lucruri pe care părinții lor le-au considerat necesare. Pentru elevi, călătoria e doar o ocazie extraordinară de a fi pe mare și de a învăța totul despre navigație. Căpitanul vasului este Christopher „Skipper” Sheldon și el e ajutat de soția sa, dr. Alice Sheldon. Intenția lor este să-i învețe pe copii ce înseamnă o echipă și respectul pe care trebuie să-i aibă unul pentru celălalt. Atunci când oceanul imprevizibil îi pune la grele încercări, ei vor trebui să se unească, învățând că luptele cele mai dificile trebuie să le ducă cu ei înșiși...

OTV

6,30 S-a întâmplat aseară
7,00 Zori de zi
10,00 Teleshopping
10,15 La hanul lu' nea Mărin
10,30 Contați pe noi
13,00 24 de ore
16,00 Meserii și meseriași
16,30 24 de ore
18,20 Tărăboiul zilei
18,30 Condurățeanu întreabă. Talk-show
19,30 Film artistic
21,00 Dan Diaconescu Direct
23,00 Vieți și destine
0,00 Vot

TELE 7 ABC

7,35 Știri
7,50 Videoclipuri
10,00 Tentații - rel.
11,00 Documentar
12,00 Apel: Crima - s. rel.
13,00 Videoclipuri
14,00 Nouă zile într-un an - f. rel.
16,00 As Show
17,00 Documentar
17,30 Apel: Crima - s.
18,30 Telejurnal
19,00 Marca germană - doc.
19,30 Concert
20,30 Domnișoara Aurica - dramă, România, 1986
22,30 Concert
23,30 Știri
23,45 Videoclipuri

TV ACASĂ

7,00 Povestiri adevărate - rel.
7,30 Ia-mă acasă! - s. rel.
(●) **8,00 Amor de cățel** - rel.
9,00 Maria Belen - s. rel.
* Căsuța poveștilor
10,15 Vei fi a mea, Paloma! - s. rel.
(●) 11,05 De 3x femeie - rel.
12,15 Dragoste și putere - s. rel.
12,45 Salome - s. rel.
13,40 Micuțele doamne - s.
15,00 Războiul pasiunilor - s.
15,50 Căsuța poveștilor
16,00 Fiorella - s.
(●) **17,30 Amor de cățel** - s.
18,30 Maria Belen - s.
19,30 Povestiri adevărate
* Vremea de acasă
20,00 Vei fi a mea, Paloma! - s.
(●) 21,00 De 3 x femeie
22,00 Salome - s.
22,55 Dragoste și putere - s.
23,25 Povestiri adevărate - rel.
0,00 Sânge din sângele meu - s.
0,35 Războiul pasiunilor - s. rel.
(●) 1,30 De 3 x femeie - rel.
(●) 2,30 Muzica de acasă, muzica nopții
3,30 Acasă la români, cântă-mi, lăutare! - rel.
4,30 Acasă la români (muzică populară) - rel.
5,30 Ia-mă acasă - rel.

HBO

8,00 Una din două - acțiune, Franța, 1999
9,45 eXistenZ - SF, SUA, 1999
11,25 Misiune pe Marte - SF, SUA, 2000
13,15 Pierduți în spațiu - SF, SUA, 1998
15,25 Acasă la coana mare - comedie, SUA, 2000
17,05 Cultura tehno. Documentar
18,00 Bețigașe
18,15 Colindul morții - thriller, SUA, 1999
20,00 Eyes Wide Shut - dramă, SUA, 1999
22,30 Sub pământ s.r.l. - s. rel.
23,25 Îndrăgostiți ca la 16 ani - comedie romantică, SUA, 2000
1,00 Transformare - horror, SUA, 2000

TV RCS

8,30 Cafeaua de dimineață
9,30 Desene animate
10,00 Videoclipuri
10,15 Trei destine - s.
11,00 Știrile RCS - rel.
11,45 Em. Microb - rel.
13,45 Videoclipuri
14,00 Știrile RCS - rel.
14,35 Hit Squad - doc.
15,00 Polițiști corupți - film
16,30 Desert speaks - doc.
17,00 Trei destine - s.
17,45 Conviețuri
18,15 Știri RCS
19,00 Barul lui Killoren - film
20,30 Atitudini - informativ
22,00 Știrile RCS
22,35 Fantoma albă - film
(■) 24,00 Erotica

TV 2

6,50 Matineu TV2; **10,00 Visători îndrăgostiți** - s.; **10,45 Rosalinda** - s.; 11,10 Fereastră spre Europa; 11,40 Ofertă directă; 12,40 Noi, maghiari; **12,50 Riviera** - s; 13,20 Serial distractiv; **13,45 Fructul iubirii** - dramă, SUA, 1993; 15,40 Concurs telefonic; **16,00 A iubi până la pornire** - s.; **16,30 Prieteni și iubiri** - s.; **17,00 Lucecita** - s.; **17,30 Inimi rănite** - s.; **18,00 Claudia** - s.; 19,00 Activ - magazin; 19,30 Fapte; **19,55 Buni prieteni** - s.; 20,25 Fără milă - conc. tv; **20,55 Cabaret L'art pour l'art** - s.; **21,25 Glasul cuvântului** - f. acț. SUA, 1989; 0,00 Bună seara, Ungaria!; **0,45 Oameni timizi** - dramă, SUA, 1987

DUNA TV

6,30 Matinal; 9,40 Deasupra hotarelor; 10,10 Dansuri populare; 10,15 Documentar; 10,55 Secretele din Tarlo - s. Ungaria; 11,25 Fii omului cu inima de piatră - f. Ungaria, 1964; 12,50 Știri; 13,10 Echitație; 13.40 Concurs - J.O. Salt Lake; 14,40 Ce va fi cu tine ursule - doc.; 15,20 Ținutul malgașilor - doc.; 15,40 Lumea de mâine - s.; 16,05 Case memoriale; **17,00 25 grade latitudine** - s. F.; 18,00 Calendar; 19,00 Știri; 19,30 Poveste; 20,00 Cercul gospodarilor; **20,35 Sperietoarea de păsări** - comed. SUA, 1920; 21,00 Alegeri 2002; 22,15 Grădinile Europei - s.; 22,45 Știri; 23,05 Szakonyi Karoly - portret; **0,05 Farmacista** - f. pol. SUA, 1997; 1,20 Știri

PRO 7

7,40 Taff; **8,35 Cine-i bossul?** - s.; **9,05 Familia Bundy** - s.; **9,35 Raymond** -s; **10,05 Drumul spre Galveston** - melodramă, SUA, 1996; **12,05 Fam. Bundy** - s.; **12,30 Chaos City** - s.; **13,00 Cybill** - s.; **13,30 Roseanne** - s.; 14,00 Sam; 15,00 Talkshow-uri; **17,00 Sub un acoperiș** - s.; 18,00 Taff; **19,00 Prietenii** - s.; **19,30 Sabrina** - s.; 20,00 Simpsonii - s.d.a.; 20,30 Galileo; **21,15 Spitalul de urgență** - s.; 23,20 TV Total; 0,15 Bizz magazin; 0,50 Outer Limits - s. mystery; **1,50 Dosarele x** - s.

TV 5

14,05 Documentar; **15,15 Dilema** - f.; 17,00 Jurnal; 17,30 Documentar; 18,05 Piramida; 18,30 Întrebări pentru un campion; 19,00 Jurnal; **19,15 Dilema** - f.; 21,00 Jurnal Elveția; 21,30 Jurnal France 2; 22,05 Timpul prezent; **23,15 Nestor Bruma** - s.; 1,30 Jurnal RTBF

EUROSPORT

9,30 Eurosport Special - Watts; 10,00 Patinaj artistic - Nagano, direct; 13,30 Fotbal - Eurogol magazin; 14,00 Patinaj artistic - Nagano; 17,00 Ciclism, Italia, direct; 18,00 Funsport - Winter X Games; 19,00 Sport extrem; 20,00 Patinaj artistic CM - Nagano/Jap.; 22,00 Box în direct; 0,30 Știri; 0,15 Motorsport - curse pe gheață; 1,15 Ciclism, Italia; 2,15 Știri.

VĂ RECOMANDĂM

HBO - 20,00 Eyes Wide Shut - dramă

Regizorul Kubrick a realizat această tulburătoare dramă inspirându-se din romanul unui contemporan al lui Freud dar nu a mai apucat să o vadă în forma finală. Acțiunea, transpusă în New York-ul contemporan, urmărește destinul soților Hartford. Cei doi își mărturisesc fanteziile erotice, dar el este marcat de faptul că nu se regăsește în fanteziile ei.

VĂ RECOMANDĂM

TV2 - 22,00 Pentru patrie - dramă

Filmul prezintă unele momente cruciale din istoria României, precum luptele de la Plevna, Grivița și Rahova, precum și împrejurările istorice care au făcut posibilă proclamarea independenței țării noastre, pe 9 mai 1877. Să ne cunoaștem trecutul, pentru a înțelege viitorul...

TVR 1

7,00 Jurnalul de dimineață
7,30 Strict necesar. Magazin
8,15 Pasiuni - s. rel.
9,00 Iartă-mă! - rel.
(●) **10,00 Orașul îngerilor** - s. rel.
10,50 TVR Timișoara
13,00 Ghici cine vine la tine? - rel.
14,00 Jurnalul de prânz
14,30 Puncte cardinale
15,00 Față în față - rel.
16,00 Kronika
17,00 Feminin
17,45 Pasiuni - s.
18,30 Corect. Cu Ruxandra Gheorghe
18,35 Careul de aur
19,15 Avanpremieră. Știri. Sport
19,35 Glume, boacăne, aventuri
20,00 Jurnal. Meteo. Sport
20,45 Curat Caragiale! Parol!
(●) **20,50 Puterea gândului** - biografic, SUA, 1995
22,25 Amprente
22,40 Frontal. Cu Ion Marin
23,45 Jurnalul de noapte
0,00 Lumea dansului
1,00 Feminin - rel.
1,45 Jurnal. Meteo. Sport - rel.
2,35 Puncte cardinale - rel.
3,05 Istorie polemică - rel.

TVR 2

7,00 În mijlocul furtunii - rel.
7,50 Diminețile unui bărbat cuminte
8,50 Fete vesele - s.
9,15 Desene animate - rel.
10,05 Gata cu fumurile!
10,15 Tată, am încurcat-o! - s.
10,40 Lumea lui Chiț-Chiț - rel.
11,25 Televiziunea, dragostea mea! - rel.
12,25 D'ale lu' Mitică - rel.
13,30 Afaceri la cheie - rel.
13,55 Desene animate
15,10 Stiri
15,15 Toți, împreună
16,00 Tribuna partidelor parlamentare
16,30 Ferma - rel.
17,30 E dreptul tău!
17,55 Stiri
18,00 Știri regionale
18,30 Spații subiective
19,25 Manualele alternative (anchetă TV)
19,40 Banatica (emisiune în limba germană)
20,00 Cinematograful , o istorie vie
20,50 Fete
21,00 Zona crepusculară - s.
21,30 Telejurnal
(●) **22,00 Pentru patrie** - istoric, România, 1977 (I)
23,45 Verdi - doc.
0,15 Cinematograful, o istorie vie - rel.
1,10 Palete - rel.
2,10 Tradiții - rel.
2,40 Telejurnal - rel.

PRO TV

7,00 Teo - rel.
* Omul care aduce cartea
8,00 Știrile ProTv - Ziarul dimineții tale
9,00 Tânăr și neliniștit - rel.
• .Ro - rel.
• X și Zero - rel.
10,15 Promotor - rel.
11,00 Bucătăria lui Radu - rel.
(●) **11,30 Familia Bundy** - s. rel.
12,00 Total Recall - s.
13,00 Jocul puterii - s.
14,00 Lanțul slăbiciunilor cu Andrei Gheorghe - rel.
15,00 Urmărire generală - rel.
16,00 Tânăr și neliniștit - s.
17,00 Știrile Pro Tv
17,35 Vremea
17,40 Pro Tv te ascultă ce vezi
17,45 Teo
19,00 Știrile Pro TV
* Sport * Vremea
(●) **19,45 Misiune pentru președinte** - acțiune, SUA, 2000
21,30 UEFA Champions League - repriza I
22,30 Știrile Protv
22,45 UEFA Champions League - repriza II
23,40 .Ro
23,45 Gândește liber
0,30 X și Zero
0,40 Fotbal: Rezumat UEFA
1,30 Știrile Pro Tv
(●) **1,45 Crime imaginare** - dramă, thriller, SUA, 1994
3,30 Charlie Chaplin - s. rel.
4,15 Gândește liber - rel.
5,15 Total Recall - s.rel.
6,00 Jocul puterii - s. rel.

ANTENA 1-TV ARAD

6,00 Magazin sportiv
6,30 Știri TVA
7,00 Marius Tucă Show
8,00 Observator
8,50 Sport
9,00 Cafeaua cu sare
10,00 Îmbrățișări pătimașe - s.
(●) **11,15 Afaceri în familie** - f. rel.
13,00 Știrile amiezii
13,15 MacGuyver - s.
(●) **14,00 Efecte speciale** - f. rel.
16,00 Interviul săptămânii
16,30 Publicitate, Promo
16,45 Știri TV Arad
17,15 Soledad -s.
19,00 Observator
19,50 Sport
19,58 Meteo
20,00 Din dragoste
21,57 Publicitate, Promo
22,00 Observator
22,15 Știri TVA
22,30 Sport
22,35 Marius Tucă Show
(●) **23,30 Păcatele tatălui** - dramă, SUA, 1985
1,00 Observator
2,00 MacGuyver - s. rel.
2,45 Îmbrățișări pătimașe - s. rel.
3,30 Ispita - s.

PRIMA TV

7,00 Des. animate
7,30 Eddie McDowd - s.rel.
8,00 Zid
12,00 Să fii sănătos! - rel.
12,55 Clip Art
13,00 Levinta prezintă! - rel.
13,30 Real TV - rel.
14,30 Des. animate: Rambo
15,00 Eddie McDowd - s.
15,30 Luna sălbatică - s.
16,29 Haz la minut. Cu Ando
16,30 Viper - s. rel.
17,30 M.A.S.H. - s.
18,00 Focus
18,55 Focus special
19,05 Camera de râs
19,59 Haz la minut. Cu Ando
20,00 AloMania
22,00 Providence - s.
23,00 Focus Plus
23,29 Haz la minut. Cu Ando
23,30 M.A.S.H. - s. rel.
0,00 Viper - s. rel.
0,55 Clip Art - rel.
1,00 Camera de râs - rel.
1,30 Focus Plus - rel.

DISCOVERY

10,00 Mastermind pe Discovery
10,25 Turbo
10,55 Bătălii aeriene
11,50 Călătorii la capătul lumii
12,45 Leii
13,40 Comori pierdute ale antichității
14,30 Viața de noapte a Parisului
15,25 Iubitorii de senzații tari
16,15 Surf extrem
17,10 Meșterul tâmplar
17,35 Aventuri culinare cu Greg și Max
18,05 Aventuri la pescuit cu Rex Hunt
18,30 Turbo
19,00 Mastermind pe Discovery
19,30 Contact extrem
20,00 Lupii la ușa noastră
21,00 Naziștii
22,00 În căutarea perfecțiunii
23,00 Universul: Planete
0,00 Discovery despre sex
1,00 Bătălia pentru Coreea
2,00 Echipa timpului
3,00 Tancuri în campanie

ANIMAL PLANET

8,00 Salvați animalele!
8,30 Salvați și salvatori
9,00 Spitalul veterinar
9,30 Povestiri de la zoo
10,00 Îngrijitor la zoo
10,30 Povestiri despre cai
11,00 Ham! Viață de câine
12,00 Veterinari în Asia
12,30 Medicul veterinar
13,00 Aventurile lui O'Shea
13,30 Ian Gordon, prietenul rechinilor
14,00 Ilustrate din natură
15,00 Ham! Viață de câine
16,00 Salvați animalele!
16,30 Salvați și salvatori
17,00 Spitalul veterinar de urgență
17,30 Povestiri de la zoo
18,00 Îngrijitor la zoo
18,30 Povestiri despre cai
19,00 Aventurile lui O'Shea
19,30 Ian Gordon, prietenul rechinilor
20,00 Veterinari în Asia
20,30 Urgențe veterinare
21,00 Jurnalul felinelor
22,00 Aniversare la grădina zoologică
22,30 Vrei să lucrezi cu animalele?
23,00 La grădina zoologică
23,30 Parcul maimuțelor
0,00 Spectacolul animalelor
0,30 Spectacolul păsărilor
1,00 Urgențe veterinare - 2 ep.

ATOMIC TV

7,00 Selector
10,25 Reactor - rel.
10,30 File de poveste - rel.
11,00 Atomix - rel.
14,00 Interactiv
15,30 Proaspete și fierbinți
16,00 Aria 52 - rel.
19,00 Atomix
21,55 Reactor - rel.
22,00 Selector
23,00 Rockada
0,00 Insomnia

BUDAPESTA 1

6,42 Religie; 6,45 Lumea satului; 7,00 Matinal; **9,30 Topmodel** - s.; 10,00 Știri; 10,05 Mag. informativ; **12,05 Pentru totdeauna** - s.; 13,00 Știri; 14,00 Mag. minorități; **15,05 Maloney** - s. pol.; 16,00 Conc. TV; **16,30 Călătorie neașteptată** - s.; 17,30 Em. pentru copii; 18,00 Știri; 18,03 Mag. familiei; 18,30 Cronică catolică; 19,00 Știri; 19,15 Poveste; **19,40 Chicago Hope** - s.; 20,30 Știri; **21,05 Linda** - s. Ungaria 2002 ep. 1; 22,02 Știri; 22,05 Alegeri 2002; 23,05 Știri; 23,15 Actual; 23,35 Tema zilei; 23,50 Elan - ec. în mișcare; 0,20 Cultură; 0,30 TF - Liga campionilor

RTL KLUB

7,30 Matinal; 10,00 Clubul rețetelor; 10,10 Top Shop; **10,30 Vacanțele iubirii** - s.; 10,30 Teleparti; 11,40 Top Shop; 12,35 La prânz; 14,00 Știri; 14,10 Teleparti - conc. tv.; **15,00 Helene și băieții** -s.; **15,30 Vacanțele iubirii** - s.; 16,30 Conc. tv.; 16,35 Clubul rețetelor; **16,45 Milagros** - s.; **17,20 Pasiuni sălbatice** - s.; 18,10 Monica show; 19,05 Mag. vedetelor; 19,30 Știri; 19,55 Fii milionar! - conc. 20,25 Focus; **20,55 Între prieteni** - s.; **21,25 E.R. anul 7** - s. SUA; **22,15 Răzbunare de polițist** - acț., SUA; 0,00 Știri; **0,20 Spiritul anilor '76** - **comed. SUA**; 1,50 Focus.

VĂ RECOMANDĂM

HBO - 23,25 Îndrăgostiți ca la 16 ani - comedie romantică, SUA, 2000

VĂ RECOMANDĂM

TV România 1 - 20,50 Puterea gândului - biografic

Filmul prezintă povestea vieții și carierei lui Uri Geller probabil cea mai faimoasă persoană înzestrată cu puteri paranormale din lume. Este trecută în revistă viața sa de la copilăria petrecută într-o micuță localitate din Orientul Mijlociu, pe când uimea și speria oamenii cu însușirile sale deosebite, până la sosirea acestuia în America, cu ajutorul cercetătorului Joe Hartman. Nu sunt ocolite nici încercările unor personaje dubioase de a folosi puterea minții lui Geller în scopuri criminale. Natura umană poate fi mai complexă decât ne închipuim.

OTV

7,00 S-a întâmplat aseară
8,00 24 de ore
10,15 La hanul lu' nea Mărin
10,30 24 de ore
11,30 Automondial
12,00 24 de ore
13,00 Lumea de azi, lumea de mâine
13,30 Cu cântec și voie bună
14,30 Dialoguri
15,00 Nu te supăra, frate!
16,00 Turist Club
16,30 Pe urmele destinului
17,00 Piedone - Orașul în oglindă
18,30 Condurățeanu întreabă
19,30 Distracție pe bune...
21,00 Dan Diaconescu - direct
22,00 Meciurile lui Dragomir
0,00 Automondial - rel.
0,30 Vot

TELE 7 ABC

7,35 Știri
7,50 Videoclipuri
10,00 Documentar
11,00 Apel: Crima - s. rel.
12,00 Cinetour - rel.
12,30 Club ABC - rel.
13,30 Melodii, melodii
14,00 Sonata pe malul lacului - f. rel.
15,30 Documentar
16,00 Cântece populare
17,00 Documentar
17,30 Apel: crima - s.
18,30 Telejurnal
19,00 Documentar
19,30 Concert Holograf
20,30 Concurs - dramă, România, 1982
23,00 Loto. Pariul Trio. Bingo
23,30 Știri
23,45 Cântece populare

TV ACASĂ

7,00 Povești adevărate - rel.
7,30 Căsuța poveștilor - rel.
(●) **8,00 Amor de cățel** - s. rel.
9,00 Cavalerii din Tir Na Nog - s.
9,30 Îngerașul - s.
11,45 Femei înșelate - s. rel.
13,10 Mariu - s. rel.
14,00 Jacke și Grăsanul - s. rel.
14,45 Șeherezada - s.
15,30 La casa de vis
16,00 Ia-mă acasă!
16,30 Petrecerea - Îndrăgostiți în bucătărie
(●) **17,30 Amor de cățel** - s.
* Petrecerea (1)
18,30 Povești adevărate
* Vremea de Acasă
* Petrecerea (2)
19,00 Eco Moda - s.
* Petrecerea (3)
20,00 Intrusa - s.
21,30 Petrecerea
22,30 Mariu - s.
23,20 Povești adevărate - rel.
* Vremea de Acasă
23,50 Sânge din sângele meu - s.
0,25 Muzica de acasă, muzica nopții - rel.
1,40 Eco Moda - s. rel.
2,30 Intrusa - s. rel.

HBO

7,35 Dans de septembrie - dramă, SUA, 2000
9,25 Arlington Road - suspans, SUA, 1999
11,25 Vremuri grele - dramă, SUA, 1999
13,00 Legătura secretă - dragoste, Marea Britanie/SUA, 1998
14,50 Blues Brothers 2000 - comedie, SUA, 1998
16,55 Întoarcere în paradis - dramă, SUA, 1998
18,50 Concert Tina Turner: One Last Time
20,00 Dispari în 60 de secunde - acțiune, SUA, 2000
22,00 Anna și regele - dramă, SUA, 1999
0,25 Kama Sutra - s.
1,00 Vinovat - thriller, Marea Britanie, 1999

TV RCS

9,00 Desene animate
9,30 Program religios
10,00 Desert speaks - doc.
10,30 Universul copiilor
11,00 Știrile RCS - rel.
11,45 Videoclipuri
12,00 Em. Generația mea - divertisment
13,00 Life magazin
14,30 Pasărea paradisului - film
16,00 Videoclipuri
16,15 Show cu ecou - rel.
18,15 Retrospectiva 7 x 7
19,30 Angela, capitol final - film
21,00 Mod de viață - rel.
21,40 Hit Squad - comedie
22,10 Videoclipuri
22,35 Joc cu miză mare - film
(■) 24,00 Erotica

TV 2

7,00 Gânduri matinale; 7,30 Grădina zoologică în rucsac; 8,00 Matineu TV; 9,45 Desene animate; 11,45 TV2 Sport - polo pe apă; 13,15 Călătorie în țara gastronomiei; 13,45 Serial; **14,15 Charlie - Maimuță în familie** - s.; **15,10 Hercules** - s.; **16,00 Misiune imposibilă** - s.; **16,50 VIP** - s.; **17,40 Pacific blue** - s.; **18,30 J.A.G. - Justiție militară** - s.; 19,30 Jurnal; **21,00 Jaguar** - f. av. Franța, 1996 ; **23,00 Nașul 2** - f. gangsteri, SUA, 1974, p. 2; 1,30 Ungaria mâine

DUNA TV

7,00 Calendarium; 8,05 Emisiune pentru copii; **8,40 2001 Odiseea** - s. FR.; 9,20 Ora de istorie; 10,00 Răspundere pentru viață; 10,30 Biserica vie; 11,00 Culturile lumii - doc. s. **12,00 Agatha Cristie - Poirot** - s.; 12,50 Știri; **13,10 Mănăstirea mută** - f. Ungaria, 1941; 14,45 Pe urmele copiilor dispăruți; 15,05 Vechi jurnale; 15,30 Mag. de echitație; 16,00 Saljapin, vrăjitorul - doc. Franța; 17,00 Talkshow; **18,00 Ați sunat, mylord?** - s. distractiv Anglia 26/25; 19,00 Știrile săptămânii; 20,00 Comorile lumii - doc. - s.; **21,00 Ghymes** - f. Ungaria, 2001; 22,30 Dunasport; **22,45 O picătură de miere** - dramă, Anglia, 1961; **0,25 Stare binecuvântată** - f. Ungaria, 1998

PRO 7

8,00 Clueless - s.; 8,25 Futurama; 8,50 Desene animate; 12,05 Bully-parade; 13,10 Cinemax; **14,05 Indianul din Cleveland** - comedie sport, SUA, 1989; **16,00 Quter Limits** - s., 2 ep.; **17,45 Grizzly** - av. Canada, 1988 cu Richard Harris; 19,30 Galileo The Game; 20,00 Lumea minunată - mag.; 20,55 Știri, sport, meteo; **21,15 James Bond 007 - Mâine nu moare** - acț., SUA/Anglia, 1997; 23,45 Focus - magazin; **0,45 Moartea unui copil nevinovat** - thriller, acțiune, 1993, cu Scott Glenn

TV 5

13,30 Jurnal; 14,05 Documentar; 15,00 Jurnal; 15,15 Thalassa; 16,35 Magazin; 17,00 Jurnal; 17,30 Telecinema; 18,05 Chioșc; 19,00 Jurnal; 19,15 Duminici de sărbătoare; 21,00 Jurnal Belgia; 21,30 Jurnal Franța; 22,05 France Foot; 23,00 Jurnal; **23,15 Identități** - f.; 1,05 Jurnal TSR; 1,30 soir 3 Weekend

EUROSPORT

9,30 Fotbal; 10,30 Tenis; 12,15 Biatlon - 10 km - fem., direct; 13,00 Schi trambulină; 13,15 Biatlon - 12,5 km masc. - direct; 14,15 Schi trambulină - direct; 14,45 Schi trambulină - Holmenkollen; 16,30 Ciclism: Paris - Nissa, ultima etapă; 18,00 Ciclism Italia; 19,00 Schi trambulină - femei, Oslo; 19,30 Schi trambulină; 21,00 Patinaj viteză; 22,00 Auto Nascar; 23,00 Auto Champ Car; 0,00 Știri; 0,15 Eurosport Special; 0,45 Para - olimpiada; 1,15 Biatlon - 10 km fem. - 12,5 km bărbați.

VĂ RECOMANDĂM

TVR 2 - 20,00 Privește cerul - dramă

Filmul este alcătuit din trei episoade distincte, fiecare plasat într-o altă perioadă și având în prim-plan câte o femeie. Primul episod, din aniil 1940, o prezintă pe Stella, o femeie care, după ce a lucrat mulți ani pe proprietățile altor oameni, speră să strângă suficienți bani pentru a-și cumpăra propria fermă. Planurile îi vor fi însă, zădărnicite de vestea că este însărcinată. Apoi, la mijlocul anilor 1970, o vedem pe Sonia, o femeie aflată la un pas de căsătoria cu bărbatul iubit. Dar, bucuria îi este umbrită de faptul că viitorul soț vrea cu tot dinadinsul ca ea să-și abandoneze cariera și să devină casnică. În fine, ultimul episod, plasat în anii 1990, prezintă povestea Silviei, o femeie aflată „la cuțite" cu soțul său din cauza unei divergențe de opinii...

VĂ RECOMANDĂM

HBO - 13,00 Legătura secretă - romantic

După ce tatăl său, odinioară un proprietar prosper, s-a înglodat în datorii, ajungând în faliment, tânăra Elisabeth se vede nevoită să lucreze ca guvernantă în casele celor înstăriți. În această conjunctură ajunge să-l cunoască pe Charles Godwin, un cunoscut și influent aristocrat englez. Cum soția acestuia a suferit un grav accident, în urma căruia a rămas într-o stare de semi-comă, bărbatul se află în delicata postură de a nu putea avea moștenitorul mult dorit. Prin urmare, Godwin îi propune lui Elisabeth o înțelegere: în schimbul procreării unui copil, el va plăti toate datoriile tatălui ei...

TVR 1

7,00 Jurnal de dimineață
7,30 Strict necesar. Magazin matinal
8,30 Bravo, bravissimo! - rel.
10,00 Surprize, surprize - rel.
12,30 Teleenciclopedia - rel.
13,30 Spectacolul lumii
14,00 Jurnalul de prânz
14,30 Istorie polemică
15,00 Pro Patria
16,00 Kronika
17,30 Interes general: Protecția
18,30 Corect
18,35 Careul de aur - emisiune concurs
19,15 Avanpremieră Știri. Sport
19,35 Glume, boacăne, aventuri
20,00 Jurnal. Meteo. Sport
20,45 Curat Caragiale! Parol!
20,50 Iartă-mă!
(●) 21,50 Orașul îngerilor - s.
22,45 Față în față
23,45 Jurnalul de noapte
0,00 Tragedia de la Ocnele Mari
0,45 Marele jazz
1,45 Jurnal. Meteo. Sport
2,30 Curat Caragiale! Parol! - rel.

TVR 2

7,35 Magicianul - s.
8,00 Fete vesele - s.
8,30 Cafeaua de dimineață
9,30 Piatra magică - s.rel.
10,00 Gata cu fumurile!
10,05 Zona crepusculară- rel.
10,35 Tată, am încurcat-o! - s.
11,10 Veni, video, vici!
11,15 Splendorile naturii - rel.
12,15 Gata cu fumurile!
12,30 Cronici votive - rel.
13,00 Avocați și asociați - s.
13,55 Desene animate
15,10 Știri
15,15 Toți, împreună
16,05 Medalion de interpret - rel.
16,35 Oprirea obligatorie
16,55 Destine
17,25 Răscruci
17,55 Știri
18,00 Știri regionale
18,30 Teleaudiența
19,30 Românii de lângă noi
20,00 Pálete
20,30 Zona crepusculară - s.
21,00 Reforma la bani mărunți
21,30 Telejurnal
22,00 Interviu cu Colin Powell
23,00 Teatru TV prezintă: **Corida** de A. Sastre
0,40 Minutul 91 - rel.
2,10 Telejurnal - rel.
2,40 Avocați și asociați - s. rel.

PRO TV

7,00 Profeții despre trecut - rel.
* Omul care aduce cartea
8,00 Știrile Pro Tv - Ziarul dimineții tale
9,00 Tânăr și neliniștit - rel.
10,00 Magazin Liga Campionilor - rel.
10,45 Râdeți cu oameni ca noi! - rel.
12,00 Parte de carte - rel.
13,00 Jocul puterii - s.
(●) 14,00 Prin cenușa imperiului - f. rel.
16,00 Tânăr și neliniștit - s.
17,00 Știrile Pro Tv
* Vremea * Pro Tv te ascultă ce vezi
17,45 Teo
19,00 Știrile Pro TV
* Sport * Vremea
20,00 Lanțul slăbiciunilor cu Andrei Gheorghe
21,00 Urmărire generală
22,00 Știrile ProTv
(●) 22,30 Familia Bundy - s.
22,55 .Ro
23,00 Sub semnul întrebării cu Adrian Păunescu
1,00 X și Zero
1,05 Știrile Pro Tv
1,30 Marcă înregistrată
(●) 2,00 Singur printre femei - comedie/acțiune, SUA, 1992
4,15 Jocul puterii - rel.

ANTENA 1-TV ARAD

6,00 Divertisment
7,00 7 zile TVA (retrospectiva știrilor) - rel.
8,00 Observator
9,00 Cafeaua cu sare
10,00 Îmbrățișări pătimașe - s.
10,45 Conspirația - f. rel.
12,10 Roswell - rel.
13,00 Știrile amiezii
13,15 MacGuyver - s.
14,00 Academia vedetelor - rel.
16,00 Magazin sportiv
16,30 Publicitate, Promo
16,45 Știri TVA
17,15 Soledad - s.
19,00 Observator
19,50 Sport
19,58 Meteo
(●) 20,00 Efecte speciale - acțiune, SUA
21,57 Publicitate, Promo
22,00 Observator
22,15 Știri TVA
22,30 Sport
22,35 Marius Tucă Show
(●) 23,30 Afaceri de familie - thriller, SUA, 1990
1,00 Observator - rel.
2,00 MacGuyver - s. rel.
2,45 Îmbrățișări pătimașe - s. rel.

PRIMA TV

7,00 Desene animate
7,30 Eddie McDowd - s. rel.
8,00 Zid. Emisiune matinală
12,00 HIT 40 - rel.
12,55 Clip Art
13,00 www.primatv - rel.
13,30 Camera de râs
14,30 Desene animate
15,00 Eddie McDows - s.
15,30 Luna sălbatică - s.
16,29 Haz la minut. Cu Ando
16,30 Viper - s.
17,30 M.A.S.H. - s.
18,00 Focus
18,55 Focus special
19,05 Camera de râs
19,59 Haz la minut. Cu Ando
20,00 Vrei să fii miliardar?
21,00 Kickboxer 3: Arta războiului - acțiune, SUA, 1992
23,00 Focus Plus
23,29 Haz la minut. Cu Ando
23,30 M.A.S.H. - s. rel.
0,00 Viper - s.
0,55 Clip Art - rel.
1,00 Camera de râs - rel.
1,30 Focus Plus - rel.

DISCOVERY

10,00 Marile cărți
10,55 Arme de război
11,50 Deschizătorii de drumuri
12,45 Jeff Corwin în Madagascar
13,40 Situri istorice
14,30 Planeta singuratică
16,15 Construcții din fiare vechi
17,10 Bărci de vis
17,35 Satul ecologic
18,05 Aventuri la pescuit cu Rex Hunt
18,30 Turbo
19,00 Mastermind pe Discovery
19,30 Contact extrem
20,00 Leii
21,00 Comori pierdute ale antichității
22,00 Viața de noapte a Parisului
23,00 Iubitorii de senzații tari
0,00 A trăi periculos
1,00 Forțe speciale
2,00 Echipa timpului
3,00 Bătălii aeriene

ANIMAL PLANET

8,00 Salvați animalele!
8,30 Salvați și salvatori
9,00 Spitalul veterinar de urgență
9,30 Povestiri de la zoo
10,00 Îngrijitor la zoo
10,30 Povestiri despre cai
11,00 Rase de câini
12,00 Veterinari în Africa
12,30 Medicul veterinar
13,00 Aventurile vasului Quest
14,00 Salvatorii animalelor sălbatice
15,00 Rase de câini
16,00 Salvați animalele!
16,30 Salvați și salvatori
17,00 Spitalul veterinar de urgență
17,30 Povestiri de la zoo
18,00 Îngrijitor la zoo
18,30 Povestiri despre cai
19,00 Aventurile vasului Quest
20,00 Veterinari în Africa
20,30 Urgențe veterinare
21,00 Velvet Claw
21,30 Animalele de la A la Z
22,00 Vânătorul de crocodili
23,00 Acvanauții
23,30 Contact extrem
0,00 În mijlocul naturii cu Jeff Corwin
1,00 Urgențe veterinare - 2 ep.

ATOMIC TV

7,00 Selector
10,25 Reactor
10,30 File de poveste
11,00 Atomix - rel.
14,00 Interactiv
15,30 Proaspete și fierbinți
15,55 Reactor
16,00 Aria
19,00 Atomix
21,55 Reactor
22,00 Selector
23,00 Rockada
0,00 Insomnia

BUDAPESTA 1

6,42 Religie; 6,45 Lumea satului; 7,00 Matinal; **9,30 Topmodell** - s.; 10,00 Știri; 10,05 Mag. informativ; **12,05 Pentru totdeauna** - s.; 13,00 Știrile prânzului; 14,00 Mag. minorități; **15,05 Maloney** - s. SUA; 16,00 Știri; 16,02 Poșta TV; **16,30 Călătorie neașteptată** - s.; 17,30 Misiune creștină - doc.; 17,50 Știri; 17,55 Unul pentru altul; 18,20 Rămâi cu noi; 18,30 Europa magazin; 19,00 Știri; 19,15 Poveste; **19,40 Chicago Hope** - s.; 20,30 Știri; 21,05 Lumină albastră - mag. Poliției; 21,35 Cutia neagră - reportaje; 22,00 Știri; 22,05 Alegeri 2002; 23,00 Știri; 23,30 Tema zilei; 23,45 Ora de primire; 0,20 T.S. Liga campionilor - mag.; 1,10 Cronică carpatică.

RTL KLUB

7,30 Matinal; 10,00 Clubul rețetelor; **10,25 Labirintul pasiunii** - s.; 10,50 Teleparti; 11,40 Top Shop; 12,35 La prânz-mag. informativ; 14,00 Știri; 14,10 Teleparti; **15,00 Helene și băieții** - s.; **15,25 Vacanțele iubirii** - s. av. F. ep. 1; 16,30 Conc. telefonic; 16,35 Clubul rețetelor; **16,45 Milagros** - s.; **17,20 Pasiuni sălbatice** - s.; 18,10 Monica - talk; 19,00 Întâlniri; 19,30 Știri; 19,55 Fii milionar - conc. tv; 20,25 Focus; **20,55 Între prieteni** - s.; **21,25 Gheață** - f. catastrofic, SUA; **23,05 Sclavia amintirilor** - f. SUA; 0,55 Știri; 1,15 Automania; 1,45 Focus

VĂ RECOMANDĂM

HBO - 16,00 High Fidelity - comedie, Marea Britanie/SUA, 2000

VĂ RECOMANDĂM

Antena 1 - 23,30 Afaceri de familie - thriller

Întorcându-se în orășelul natal pentru a participa la înmormântarea fratelui său, Jack descoperă că multe lucruri s-au schimbat de la plecarea lui. Mai mult, așa-zisa sinucidere a fratelui său este mai mult decât cusută cu ață albă, iar noile afaceri în care tatăl lor s-a implicat sunt de genul să dea oricui bătaie serioase de cap. Și pentru ca tacâmul să fie complet, Jack se simte atras de fosta iubită a decedatului. Dar, un lucru este sigur: Jack nu va renunța până când nu va afla cine este vinovat de moartea fratelui său și de ce...

OTV

6,30 S-a întâmplat aseară
7,00 Zori de zi
10,00 Teleshopping
10,15 La hanul lu' nea Mărin
10,30 Contați pe noi
13,00 România fără fard
13,30 24 de ore
16,00 Meserii și meseriași
16,30 24 de ore
18,20 Tărăboiul zilei
18,30 Condurățeanu întreabă. Talk-show
19,30 Film artistic
21,00 Dan Diaconescu Direct
23,00 În top cu ... Floriana Jucan
0,00 Vot. În direct cu telespectatorii

TELE 7 ABC

7,35 Știri
7,50 Videoclipuri
10,00 Tentații - rel.
11,00 Documentar
12,00 Apel: Crima - s. rel.
13,00 Videoclipuri
14,00 Concurs - dramă, România, '82
16,30 Reportaj 7 abc (rel)
17,00 Documentar
17,30 Apel:Crima- s.
18,30 Telejurnal
19,00 Auto Moto Sport - doc.
19,25 Pronosport
(●) 20,30 Nouă zile într-un an - dramă, URSS, 1962
22,20 Concert
23,30 Știri
23,45 Videoclipuri

TV ACASĂ

7,00 Povești adevărate - rel.
7,30 Căsuța poveștilor - rel.
(I) 8,00 Amor de cățel - rel.
9,00 Prima dragoste - rel.
* Căsuța poveștilor - rel.
(●) 10,15 Vei fi a mea, Paloma! - rel.
11,10 Mariu - s. rel.
12,40 Petrecerea - rel.
15,00 Războiul pasiunilor - s.
15,50 Căsuța poveștilor
16,00 Fiorella - s.
(●) 17,30 Amor de cățel - s.
18,30 Maria Belen - primul episod
19,30 Povești adevărate
* Vremea de Acasă
(I) 20,00 Vei fi a mea, Paloma! - s.
(●) 20,50 De 3x femeie
22,00 Salome - s.
22,55 Dragoste și putere - s.
23,25 Povești adevărate - rel.
0,00 Sânge din sângele meu - s.
0,35 Războiul pasiunilor - s.rel.
(●) 1,30 De 3x femeie - rel.
2,30 Muzica de acasă, muzica nopții
3,30 Acasă la români - rel.

HBO

8,00 Virusul - acțiune, SUA, 2000
9,25 Jucătorul - dramă, SUA, 1999
11,00 Soldățeii - aventuri, SUA, 1998
12,50 Concert U2: Elevation Live in Boston
14,25 Iubire periculoasă - dramă, SUA, 2000
16,00 High Fidelity - comedie, Marea Britanie/SUA, 2000
17,50 Buzunarul - doc.
18,05 Insula - aventuri, SUA, 2001
19,30 Pe platourile de filmare
20,00 Vise și dorințe - dramă, SUA, 2000
22,00 Regula jocului - dramă, SUA, 2000
0,10 Casa ororilor - horror, SUA, 2000
1,45 Cinema ● Cinema ● Cinema

TV RCS

8,30 Cafeaua de dimineață
9,30 Desene animate
10,00 Program religios - rel.
10,30 Radical power - comedie
11,00 Retrospectiva 7 x 7 - rel.
12,15 Trei destine - s.
13,00 Câte ceva despre dragoste - doc.
15,00 Videoclipuri
15,15 Trei destine - s.
16,00 Desert speaks - doc.
16,30 Videoclipuri
16,45 Life magazin
18,15 Știrile RCS
19,00 Hit Squad - comedie
19,50 Videoclipuri
20,00 Microb - informativ
22,00 Știrile RCS
22,35 Bărbatul viselor ei - film
(■) 24,00 Erotica

TV 2

6,50 Bună dimineața! **10,00 Visători îndrăgostiți** - s.; **10,45 Rosalinda** - s.; 11,10 Călătorie gastronimică; 11,40 Ofertă directă; 12,40 Noi, maghiarii; **12,50 Riviera** - s.; 13,20 Serial distractiv; **13,45 Fergie și Andrew** - f.romantic SUA, 1992; 15,40 Conc. - telefonic; **16,00 A iubi până la pornire** - s.; **16,30 Prieteni și iubiri** - s.; **17,00 Lucecita** - s.; **17,30 Inimi rănite** - s.; **18,00 Claudia - s.**; 19,00 Activ - mag.; 19,30 Fapte; **19,55 Buni prieteni** - s.; 20,25 Fără milă - conc. tv; **20,55 Mr. Bean** - s.; **21,25 Titanii** - s. SUA; **22,30 Poliția aeriană** - s.; 23,30 Alegeri în Ungaria - em. electorală; 0,00 Bună seara, Ungaria; **0,45 Siska** - s. Germ.; 1,35 Korridor Love; 1,45 Internet

DUNA TV

6,30 Matinal; 9,40 Știrile săptămânii; 10,25 Curți nobiliare renascentiste- s.; 10,55 Magyar Tarka - doc.; 11,25 **Fiii omului cu inima de piatră I-II** - dramă Ungaria, 1964; 12,50 Știri; 13,10 Tillai Aurel - doc.; 13,55 Vechi jurnale; 13,55 Dansuri populare; 14,00 Ochi de mare - portret; 15,00 Galerie istorică; 15,15 Ținutul malgașilor - doc.; 16,05 ABC muzical; 16,15 Ora de istorie; **17,00 25 grade latitudine** - s. SF; 18,00 Calandar; 19,00 Știri; 19,30 Poveste de seară; 20,00 Deasupra hotarelor; 20,25 Orașul - d.a.; 20,35 Vise de zi - comed. SUA, 1922; **21,00 Drumul duce prin strâmtoarea morții** - f. SUA, 1975; 21,35 Întâlnirea artiștilor; 22,45 Știri; 23,05 Versuri; 23,45 Portrete istorice; 1,05 Știri

PRO 7

7,55 Taff- magazin; **8,50 Galileo-The Game** - s.; 9,20 Trandafiri de la fostul - talk; **10,20 Grizzly** - aven. Canada, 1998 cu Richard Haris; 12,05 Talk, talk, talk; **13,00 Cybill** -s.; **13,30 Roseanne** - s.; 14,00 Sam; 15,00 Talkshow-uri; **17,00 Sub un acoperiș** - s; 18,00 Taff; **19,00 Prietenii** -s.; **19,30 Sabrina** - s.; **20,00 Simpsonii** - d.a.; 20,30 Galileo - mag.; **21,15 Dosarele X** - s.; 22,15 Futurama - d.a.; 22,45 Bullyparade; 23,15 TV Total; **0,15 Headnut** - comed.; **0,50 Chaos City** - s.; **1,15 Seinfeld** - s.

TV 5

14,05 Punctul pe i; 15,00 Jurnal; **15,15 Identități - f.**; 17,00 Jurnal TV5; 17,30 Viața în colonii; 18,05 Piramida; 18,30 Întrebări pentru un campion; **19,15 Identități - f.**; 21,00 Jurnal TSR; 21,30 Jurnal France 2; 22,05 Le point; **23,15 Dilema** - f.; 1,00 Jurnal RTBF; 1,25 Soir 3

EUROSPORT

9,30 Biatlon - CM Lahti/Fin; 10,30 Patinaj viteză în direct; 13,00 Schi trambulină - Oslo/Norv.; 14,00 Patinaj viteză - Heerenveen/Ol.; 15,00 Patinaj artistic Nagano, direct; 17,00 Ciclism - Italia direct; 18,00 Schi trambulină Oslo/Norv.; 19,00 Fotbal - Eurogol mag.; 20,30 Eurosport Special; 21,00 Patinaj artistic CM - Nagano/Jap.; 23,00 Eurogol magazin; 0,30 Știri; 0,45 Eurosport Special; 1,15 Ciclism - Italia.

VĂ RECOMANDĂM

Tele 7 ABC - 20,30 Nouă zile într-un an - dramă

Filmul prezintă drama unui cercetător în domeniul nuclear, rol interpretat de Alexei Batalov, al cărui discipol moare la locul de muncă. Cei doi desfășurau un experiemnt nuclear în Siberia. Sfătuit să-și vadă de viață și să o lase mai încet cu munca, cercetătorul se căsătorește cu femeia vieții lui, dar continuă, în secret, experimentele. Relația cu soția nu merge grozav, sănătatea lui e din ce în ce mai șubredă, în cele din urmă ajungând să se opereze pentru un transplant de măduvă. Succesul experimentului îl va înviora.

VĂ RECOMANDĂM

HBO - 20,00 Vise și dorințe - dramă

Bazat pe romanul omonim al lui Terry McMillan, filmul prezintă povestea Zorei, o tânără femeie ce visează să ajungă o celebritate a muzicii dar, până una, alta este nevoită să lucreze ca profesoară pentru a-și plăti facturile. Pe de altă parte, Franklin Swift este tatăl a doi copii și pe capul lui s-au adunat mai multe necazuri. Primul este acela că soția divorțează de el, al doilea, că tocmai a fost concediat. În aceste condiții, Franklin se gândește să-și deschisă propria afacere, tot în domeniul în care lucrase, al construcțiilor, dar îi lipsesc banii necesari.

S.C. ASIROM S.A.

ANGAJEAZĂ

Sucursala Arad,
str. N. Grigorescu 1-3,
tel. 255.927

- inspectori de asigurare cu coordonare grupă
- studii superioare, domiciliul stabil în Arad, posesor permis de conducere cat. B, vârsta minimă 30 de ani
- agenți de asigurare și persoane fizice autorizate în vederea încheierii de asigurări facultative și obligatorii.

CV se sepune la sediul societății până la data de 22.03.2002.

Experiența în domeniu constituie un avantaj. (2365859)

S.C. AGRO-HOLDING S.A

Vinde în Arad, str. Andrei Mureșanu, nr. 9

SĂMÂNȚĂ DE PORUMB certificată, calibrată, tratată, subvenționată M.S.S. K. 420

Acte necesare:

- adeverință de la primire sau xerocopia titlului de proprietate

Informații telefon:
213416; 213417
Program zilnic 8-16
(9397917)

În conformitate cu prevederile Instrucțiunii privind

organizarea și desfășurarea examenului pentru obținerea calității de electrician autorizat PE 001-1/1999

în ziua de 20 aprilie 2002 va avea loc examenul de autorizare a electricienilor instalatori gradul I, II, III și IV.

Actele necesare pentru înscriere:

- pentru autorizație provizorie
  - *diploma de studii în original și copie;*
  - *document care să ateste vechimea corespunzătoare gradului de autorizare solicitat (adeverință sau copie după cartea de muncă);*
  - *un dosar plic*
  - *taxă de înscriere 281.400 lei*
- pentru definitivarea autorizației
  - *carnetul de electrician autorizat provizoriu;*
  - *taxa de înscriere 184.800 lei*

Înscrierile se fac în data de **18** și **19 aprilie 2002** între orele **8,00-13,00.**

Lămuriri suplimentare privind înscrierile și tematica se pot obține la
S.C. ELECTRICA S.A. S.D.F.E.E. BANAT - E.D. Arad,
Biroul Marketing, telefon 201851 sau 201852. (2365877)

SEMINȚE, ERBICIDE, ALTE PESTICIDE

Hibridul	FAO	UM	Preț USD	UM ha	Cost USD ha	Cost lei ha
PORUMB:						
ARAL	250	sac 70 000 bg	40	0.78	40	1,300,000
DK 355	300	sac 70 000 bg	50	0.78	50	1,625,000
DK 386	315	sac 70 000 bg	50	0.78	50	1,625,000
DK 440	350	sac 70 000 bg	50	0.78	50	1,625,000
DK 527	450	sac 70 000 bg	50	0.78	50	1,625,000
LG 2.306	310	sac 55 000 bg	26	1.00	26	845,000
LG 2.307	310	sac 55 000 bg	26	1.00	26	845,000
LG 2.331	330	sac 55 000 bg	26	1.00	26	845,000
LG 2.372	370	sac 55 000 bg	26	1.00	26	845,000
LG 2.447	450	sac 55 000 bg	26	1.00	26	845,000
LG 2.530	530	sac 55 000 bg	26	1.00	26	845,000
SELLER	500	sac 55 000 bg	26	1.00	26	845,000
ALICAN	550	sac 55 000 bg	26	1.00	26	845,000
LG 2.275	260	sac 55 000 bg	24	1.00	24	780,000
LG 2.435	440	sac 55 000 bg	24	1.00	24	780,000
ALISEO	580	sac 55 000 bg	24	1.00	24	780,000
LG 2.292	290	sac 55 000 bg	22	1.00	22	715,000
BURTON	470	sac 55 000 bg	22	1.00	22	715,000
HELDER	600	sac 55 000 bg	22	1.00	22	715,000
ALESSIA	680	sac 55 000 bg	22	1.00	22	715,000
ERBICIDE						
GUARDIAN 1;5		porumb	11	2.20	24	780,000
GUARDIAN EXTRA 5		porumb	6	6.00	36	1,170,000
HARNESS 5		fl. soarelui	10	2.20	22	715,000
ROUNDUP 1;5		total	9	3.00	27	877,500
ROUNDUP READY 5;20		soia RR	20	6.00	120	3,900,000
DACSULFURON 75 WP		grau	695	0.02	14	455,000
DACGLISAT 50 WP		total	12	2.00	24	780,000

Hibridul	UM	Preț USD	UM ha	Cost USD ha	Cost lei ha
FLOAREA SOARELUI					
FLORA	pachet 2,5 ha	93	0.40	37.2	1,209,000
FLORES	pachet 2,5 ha	93	0.40	37.2	1,209,000
FLEURET	pachet 2,5 ha	93	0.40	37.2	1,209,000
FLORENA	pachet 2,5 ha	93	0.40	37.2	1,209,000
RIGASOL	pachet 2,5 ha	93	0.40	37.2	1,209,000
LG 56.30	pachet 2,5 ha	80	0.40	32	1,040,000
LG 56.34	pachet 2,5 ha	80	0.40	32	1,040,000
LG 56.45	pachet 2,5 ha	80	0.40	32	1,040,000
LG 56.60	pachet 2,5 ha	80	0.40	32	1,040,000
DIABOLO	pachet 2,5 ha	80	0.40	32	1,040,000
MIKADO	pachet 2,5 ha	80	0.40	32	1,040,000
COMMODOR	pachet 2,5 ha	80	0.40	32	1,040,000
SOLRONE	pachet 2,5 ha	80	0.40	32	1,040,000
SOIA 2254 RR	pachet 1 ha	148	1.00	148	4,810,000
SOIA 0994 RR	pachet 1 ha	135	1.00	135	4,387,500

Un pachet cuprinde sămânța şi erbicidul necesar.
Prețurile nu conțin TVA.
La toate semințele se acordă subvenția prevăzută de HG 131/2002.

Sunați la :

SC PRIMAGRA SRL ARAD
Persoana de contact: ing. Alexandru Vulpe
tel. 092.361194, fax. 092.117034, 251631
(9397918)

OFERTA PROMOȚIONALĂ!

EURO-CASSA S.R.L.

ÎMPRUMUTURI

de la 10-40 milioane comision **14%** pe an
și de la 50-500 milioane, comision **6%** pe an
pentru imobile, mașini etc.

ORAR 9,00-17,00,
B-dul Decebal nr. 2-4, camera 211. Telefon: 284.390
(9397908)

S.C. GENERAL BETON ROMANIA SRL

STAȚIA DE BETOANE ARAD

angajează șoferi pentru autopompe de beton.

Informații la telefon 216715, 216716, 091/270019 între orele 7-18.

Condiții obligatorii:

- ◆ experiență în conducere pe mașini grele;
- ◆ vârsta cuprinsă între 25-35 ani
- ◆ disponibilitate pentru orar prelungit
- ◆ domiciliul în municipiul Arad

(9397919)

Societate comercială caută de închiriat

-spații de depozitare
(normale și frigorifice)

-spații pentru birouri

în următoarele orașe: Pitești, Bacău, Oradea, Reșița, Craiova, Târgu-Jiu, Miercurea-Ciuc, Slobozia, Baia-Mare, Piatra-Neamț, Satu-Mare, Alexandria, Timișoara, Râmnicu-Vâlcea, Drobeta Turnu-Severin, Arad.

Vă rugăm să trimiteți oferta dumneavoastră la următoarele adrese până la **22 Martie 2002:**

Fax: **036-314 982;**
e-mail: **unic01ro@yahoo.com** sau **unic02ro@yahoo.com**
pentru localitățile: Pitești, Bacău, Craiova, Miercurea-Ciuc, Slobozia, Piatra-Neamț, Alexandria, Râmnicu-Vâlcea

Fax: **044-195 034** sau **044-195 035;**
e-mail: **anunt20@yahoo.com** sau **anunt21@yahoo.com**
pentru localitățile: Oradea, Reșița, Târgu-Jiu, Baia-Mare, Satu-Mare, Timișoara, Drobeta Turnu-Severin, Arad.

(2365887)

Noi locuri de muncă la Leoni Wiring Systems Arad

Furnizor pentru cei mai mari producatori de automobile si pentru cei mai importanti producatori din industria auto, LEONI are 55 de fabrici in 21 de tari si are si are peste 16.000 de angajati in toata lumea.

In Arad activitatea a inceput in mai 1999 prin fabricarea de circuite electrice pentru Rover si Land Rover
In prezent LEONI Wiring Systems Arad are 1400 de angajati cifra care va creste cu 1000 pana la sfarsitul anului 2002.

În prezent dorim să angajăm personal pentru urmatoarele posturi:

Ingineri

Responsabilități:
Se asigure că toate informațiile privind producția sunt corect structurate și monitorizate
Să asigure compatibilitatea cu regulamentele / procedurile companiei, clienților, furnizorilor
Responsabil de documentația privind procesul tehnologic, concesiunile și planurile de control
Să asigure permanenta întreținere a echipamentelor tehnologice de fabricare
Să asigure monitorizarea unităților electrice de testare
Furnizează asistență tehnică zilnic, inclusiv rezolvarea problemelor ce survin în secții, în relația cu clienții, furnizorii, precum și alte funcții ale companiei.

Experiență și pregătire necesară:
Preferabil studii în domeniul tehnic (colegiu universitar, universitate)
Experiența în domeniu prezintă un avantaj
Limba Engleză prezintă un avantaj

Dacă sunteți interesat
Completati un formular de candidatură și atașeaza un CV, o fotografie și o scrisoare de recomandare si depuneti-le la sediul nostru din Str. Poetului nr 105-107, Arad; sau trimiteti un CV si o scrisoare de intentie prin fax 275115 /
mail:Raluca.Hera@LeoniWiring.co.uk până la data de 20.03.2002

Aceste posturi reprezintă o posibilitate de a vă alătura unei importante companii multinaționale și oferă excelente oportu-

THE QUALITY CONNECTION
LEONI
Wire·Cable·Wiring Systems

S.C. ZAGROS S.R.L.

Arad, Str. Calea 6 Vânători, nr. 1-3
Tel: 057-251183, fax: 057-251193

Angajează - pentru Arad

1) Operator calculator - facturare:

Cerințe:
- cunoștințe în contabilitate primară
- experiență în domeniu minim 1 an
- studii: minin liceu
- disponibilitate de a lucra în program prelungit
- domiciliul stabil în Arad

2) Supervizor și agenți vânzări

Cerințe:
- abilitate în comunicare și negociere
- studii: minim liceu
- domiciliul stabil în Arad
- permis de conducere

* studiile superioare și experiența în domeniu constituie avantaj

Se oferă: - salariu fix - comision, mașină de serviciu, contract pe termen lung, posibilitate de promovare

3) Agent distribuție

Cerințe:
- experiență în domeniu (minim 3 ani)
- permis de conducere categoria B
- domiciliul stabil în Arad.

CV-ul și scrisoarea de intenție se trimit la fax: **057-251193** sau se depun la sediul firmei **Str. Calea 6 Vânători, nr. 1-3.**

Persoanele selectate pentru interviu vor fi contactate telefonic.

(c.)

Firma

S.C. GEMAJE HAIR S.R.L.

angajează muncitori
(bărbați-femei)
indiferent de calificare.

Informații la telefon
093/376.475
sau în Micălaca
lângă farmacia veche
în spatele pieții Soarelui.

(c.)

COMPANIE DE TELECOMUNICAȚII

Scoate la concurs un post de:

Agent vânzări directe

Se cere:
- **experiență în vânzări**
- **operare PC**
- **permis de conducere (cat. B)**

C.V.-urile se trimit la fax: 057-282.808.

(2360834)

Compania SAFILAR SA angajează:

OPERATOR-FACTURARE

Postul. Operator facturare. **Locația.** Arad, România. **Compania.** Reprezentant și distribuitor al unora dintre cele mai mari companii din lume în domeniul produselor de larg consum, având pe piață branduri de renume ca Douwe Egberts Coffee, Pickwick Tea, Badedas, Kiwi Pratico, Ambipur, Toffly, Frisby, Filodoro.

Responsabililitățile postului:
- primește comenzile vizate de gestionar
- generează și listează facturile
- generează și listează avizele de însoțire a mărfii
- generează raporate privind vânzările

Competențe:
- experiență de minim 6 luni în funcții similare
- excelente cunoștințe de operare PC (DOS, Windows, MS Office)
- disponibilitate pentru program prelungit
- cunoștințe de contabilitate primară
- cunoașterea programului WizCount constituie un avantaj

Persoanele interesate vor trimite CV detaliat la **office@strategconsulting.com** până cel mai târziu la 22 martie 2002. Doar persoanele selectate vor fi contactate.

(2365873)

COMPANIA DE TRANSPORT PUBLIC ARAD

anunță publicul călător că

1. Datorită unor lucrări de reparații la calea de rulare, **se întrerupe circulația tramvaielor** **pe tronsonul: Podgoria-Piața UTA-Făt Frumos-Piața Gai în perioada 18 martie - 25 martie 2002.**

2. Pe perioada întreruperii **se suspendă traseele de tramvai 1, 2, 3, 6, 7, 15, 15b, 17 și** **se vor suplimenta tramvaiele de pe traseele 5, 16 și 18.**

3. Transportul călătorilor va fi asigurat cu autobuze astfel:
- ● **Fortuna-Piața UTA-Podgoria-Piața Avram Iancu**
- ● **Piața Gai- Fortuna-Piața UTA-Podgoria**

Abonamentele de tramvai eliberate pentru traseele suspendate sunt valabile pe autobuzele care înlocuiesc tramvaiele.

Vă mulțumim pentru înțelegere.

(2365879)

INTERNETUL E AL TĂU
LINK

CU 10$ AI ACCES NELIMITAT LA INTERNET!

ALEGE SERVICIUL DIAL UP POWER LINK OFERIT DE RDS, ȘI INTERNETUL VA FI AL TĂU, 24 DE ORE DIN 24, ORIUNDE ȘI ORICÂND AI NEVOIE DE EL!

POWER LINK / 10 $/LUNĂ
TRAFIC NELIMITAT 24 DE ORE PE ZI / CONT DE MAIL

ALTE SERVICII RDS LINK
- MAIL LINK / 3 $/LUNĂ / CONT DE MAIL DE 10 MB
- EASY LINK / 4 $/LUNĂ / CONT DE MAIL ȘI 15 ORE DE NAVIGARE PE WEB, FĂRĂ LIMITĂ DE TRAFIC
- NIGHT LINK / 5 $/LUNĂ / CONT DE MAIL ȘI TRAFIC NELIMITAT DE LA 7 SEARA LA 7 DIMINEAȚA

PREȚURILE NU CONȚIN TVA

RDS LINK

SIMȚI DIFERENȚA?

RDS LINK ARAD: PIAȚA SPITALULUI, BL. 2B, PARTER, 057/228202
WWW.RDSLINK.RO

S.C. Compania de Transport Public S.A.

cu sediul în Arad,
Calea Victoriei nr. 35-37,
telefon: 230995, 230912.

ORGANIZEAZĂ - curs de calificare în meseria de vatman

Condiții:
- ▼ absolvenți de liceu sau școală profesională cu calificare în meseria de lăcătuș sau electrician
- ▼ domiciliul stabil în municipiul Arad
- ▼ stagiul militar satisfăcut
- ▼ fără desfaceri disciplinare în carnetul de muncă
- ▼ vârsta minimă: 22 ani, maximă: 45 ani

Cei interesați se vor prezenta la sediul S.C. C.T.P S.A. - Serviciul Resurse Umane, până la data de 01.04.2002, având asupra lor următoarele acte:
- buletin de identitate
- livret militar
- carnet de muncă
- diploma de studii (original și copie xerox)

Informații suplimentare se pot obține la sediul societății - Serviciul Resurse Umane.

(2365859)

INSTITUTUL NAȚIONAL DE STATISTICĂ

DIRECȚIA JUDEȚEANĂ DE STATISTICĂ ARAD

În vederea prelucrării datelor „Recensământului Populației și Locuințelor" 2002,

Direcția Județeană de Statistică Arad, cu sediul în Arad, str. Cloșca nr. 5,

angajează prin concurs cu contract de muncă pe perioadă determinată, următoarele categorii de personal:

- un număr de **10 operatori calculator pentru introducerea/validarea datelor** (personal cu studii medii și/sau superioare), începând cu data de 01.04.2002, pe o perioadă de 9 luni;
- un număr de **2 operatori calculator pentru introducerea/validarea datelor** (personal cu studii medii și/sau superioare), începând cu data de 15.04.2002, pe o perioadă de 5 luni;
- un număr de **8 codificatori** (personal cu studii superioare și/sau medii) începând cu data de 15.04.2002, pe o perioadă de 5 luni.

Personalul angajat își va desfășura activitatea în 2 schimburi.

Cererile de înscriere la concurs și curriculum vitae se depun la registratura Direcției Județene de Statistică Arad, până la data de 22.03.2002.

Concursul va avea loc în data de 25.03.2002, ora 10,00, la sediul Direcției Județene de Statistică Arad.

Relații suplimentare se pot obține la telefon 256104 interior 107, persoana de contact este Sudrijan Elisabeta.

(9397921)

COAFURĂ DE LUX CENTRAL

închiriază scaun pentru coafură

Telefon 338.030, 270.373.

(C.A.)

Universitatea de Vest „Vasile Goldiș" Arad

Angajăm informatician

cunoștințe în domeniul soft, web, design, HTML, macromedia, C++, Visual, Basic etc.

Se impune cunoașterea limbii franceze.

Informații suplimentare la telefon 057/285.110.

(2360841)

AGENȚIA AGROSEM ARAD

pentru campania de primăvară:

Vinde următoarele semințe
- OVĂZ soiul MUREȘ
- SOIA
- PORUMB
- TURDA 200 PLUS
- NSSC 420 SÂRBESC
- ZP 335 SÂRBESC
- ZP 409 SÂRBESC
- ZP 471 SÂRBESC
- LUCERNA
- FLOAREA SOARELUI
- MAZĂRE FURAJERĂ
- MAZĂRICHE
- ORZOAICĂ DE PRIMĂVARĂ
- SEMINȚE DE LEGUME
- AZOTAT DE AMONIU

Practicăm cele mai avantajoase prețuri.

Plata semințelor se face la ridicarea acestora prin: numerar, ordin de plată vizat de bancă și filă CEC.

SEMINȚELE SUNT SUBVENȚIONATE CONFORM H.G. NR. 131 din 14.02.2002.

Cumpărătorii vor prezenta adeverință de la primăria de domiciliu de unde să rezulte că sunt deținătorii de pământ pe care-l cultivă în anul 2002.

Informații suplimentare la sediul Agenției Str. Dumbrava Roșie nr. 2-4 și la telefoanele 216.620, 289.063, 275.156.

Programul de livrare este de LUNI-VINERI de la orele 8,00-16,00, iar sâmbăta de la orele 8,00 la 13,00.

(2365815)

Administrația Finanțelor Publice a Municipiului Arad

organizează concurs pentru ocuparea posturilor vacante, în data de 29.03.2002.

Posturile sunt pe perioadă determinată pentru activitățile privind gestionarea impozitului pe venit global.

Informații suplimentare la sediul instituției, B-dul Revoluției nr. 77, camera nr. 47, telefon 280.633, interior 220.

(2365846)

SUNAȚI LA

TAXI REGAL

285.555!

ANGAJĂM 2 ȘOFERI cu experiență în taximetrie.

Comod, Rapid și Eficient

(c.b)

SISTEMUL DE GOSPODĂRIREA APELOR DIN ARAD

B-dul Dragalina nr. 16

ANUNȚĂ

că în perioada 18 - 30 martie 2002 execută lucrări de combaterea (**otrăvirea**) dăunătorilor (rozătoarelor) pe digurile de pe râul Mureș din județele Arad și Timiș.

ATENȚIONĂM toți crescătorii de animale să ia toate măsurile care se impun pentru a evita orice accident de acest fel!

(9397909)

ABONEAZĂ-TE LA ADEVĂRUL

Pentru luna aprilie , prețul abonamentului este de numai 49.500 lei

PENTRU ABONAȚI, ZIARUL COSTĂ DOAR 1900 LEI

Se pot face abonamente și pe trei luni, șase luni și un an, abonații nefiind afectați de majorările de preț ulterioare.

Cititorii care doresc să se aboneze la cotidianul „Adevărul" și întâmpină dificultăți în contractarea abonamentelor sunt rugați să sune zilnic între orele 8-16, la Oficiul Județean de Poștă Arad (tel. 230.850) sau la redacția ziarului nostru (tel. 281.797)

AGENȚII DE PUBLICITATE

SEBIȘ
Primăria orașului Sebiș
◆ Agent publicitar **Ciolea Mirela**
◆ Program 8,00 - 15,00
◆ Telefon 310.303
LIPOVA
S.C. ELCOTRANS S.R.L. Lipova
◆ Str. Bălcescu Nr. 16,
◆ Telefon 561.426 sau Fax 563.091
◆ program 7,30-15,30
INEU
Primăria orașului Ineu
◆ agent publicitar **Carmen Țole**
◆ program 8,00 - 15,00
◆ Telefon 092-846765
NĂDLAC
„GYURIAN"
◆ agent publicitar
Gyurian Bohuslav
◆ str. Grivitei Nr.76
◆ program 8,00 - 20,00
CHIȘINEU CRIȘ
Primăria orașului
Chișineu Criș
◆ Agent publicitar
Mihaela Brândaș
◆ Program 8,00 - 15,00
◆ Telefon 520.098
SÂNTANA
Bibliotecă
◆ Agent publicitar **Al. Victoria**
◆ Program: 8,00 - 15,00
◆ Telefon: 462471

GURAHONȚ
Primăria orașului
Gurahonț
◆ Gelu Ranoiu, nr. 18,
Telefon 316.070
◆ Agent publicitar **Alexandru**
Herlău
◆ Program: 9,00 - 15,00
PÂNCOTA
S.C. ELIDOR
◆ Str. T. Vladimirescu, nr. 34
◆ Agent publicitar
Cristina Mihăicuța
◆ Program: 8,00 - 15,00
◆ Telefon: 466.213
CURTICI
◆ Str. Vasile Goldiș nr. 1
(Magazinul HOBBYLAND)
◆ Program: 9,00 - 18,00
SĂVÂRȘIN
Magazinul alimentar Mixt
„HANS AUTO"
◆ Str. A. Iancu Nr. 411
◆ Telefon: 557.339
SOMOȘCHEȘ
◆ Agent publicitar înv. **Ioan Nagy**
◆ Telefon: 328.093, 090.164.917
ȘIRIA
La căfana lu Lae
(fostul cinematograf)
◆ Agent publicitar **Ciobanu**
Carmen
◆ Orar 7 - 24
VÂRFURILE- MĂGULICEA
◆ Agent publicitar **Sida Voicu**
◆ Telefon 318442

ANUNȚURILE se primesc în regim de urgență și pot să apară în ziarul „ADEVĂRUL" de a doua zi.
Informații telefon **280.904**

ANIVERSĂRI

Toate florile din lume iubitei noastre fiice
ALINA-CAMELIA KARNIȘ.
„LA MULȚI ANI", fericire și succese în viață! Părinții. (7043)

MATRIMONIALE

SEXI, pasională, ofer relații fără prejudecăți domnilor generoși. Telefon 091 778 190. (6692)

Tânără sexi, atrăgătoare, te aștept pe tine, domnule generos. Telefon 090 684 792. (6692)

VÂNZĂRI APARTAMENTE O CAMERĂ

Vând garsonieră cu îmbunătățiri, Chișineu Criș. Telefon 520646. (1154279)

Vând apartament 1 cameră, Calea Romanilor, bl. K-1. Telefon 267823. (6889)

Vând garsonieră stil occidental, 4.200 USD. Telefon 243313, 090.010.321. (7061)

Vând garsonieră confort I, îmbunătățită, Faleza Sud, 4.200 USD. Telefon 531218. (7070)

Vând garsonieră confort I, Confecții, 4.200 USD negociabil. Telefon 256565 după ora 18. (7098)

Vând garsonieră dotată și mobilată ultramodern cu toate facilitățile. Telefon 274118. (5893)

Vând garsonieră confort III, str. Predeal, renovată și mobilată, preț 2.100 Eu. Telefon 092.459.403. (5662)

Vând apartament 1 cameră, Vlaicu, et. IV, acoperiș fără probleme, (mobilat sau nu), contorizat, 5.500 $, negociabil. Telefon 259614; 092.596.712. (6799)

Vând 1 cameră, Vlaicu, parchet, contoare, 5.000 USD. Telefon 253364; 092.257.409. (6770)

Vând apartament una cameră, zona Confecții. Informații telefon 284112. (6905)

Vând garsonieră, Micălaca, et. IV, acoperiș fără probleme, îmbunătățiri, gresie, faianță, contorizat apă caldă, apă rece, baia cu vană, 5.000 USD, negociabil. Telefon 090.049.510. (6964)

Vând garsonieră mobilată, contorizată, cablu, telefon, satelit. Telefon 094.791.107. (7031)

Vând garsonieră confort I, str. Banu Mărăcine, bloc 17. Telefon 092.465.699. (7081)

Vând, ultracentral, apartament în casă, o cameră, bucătărie, baie, antreu, Legea 112. Telefon 284024. (7073)

Vând garsonieră, confort III, zona Vlaicu, preț avantajos. Telefon 095.133.417. (7205)

VÂNZĂRI APARTAMENTE DOUĂ CAMERE

Vând 2 camere, Micălaca, contorizat, 7.000 USD. Telefon 253364, 270856. (6770)

Vând apartament 2 camere, îmbunătățiri, etaj I, Alfa, 8.700 $. Telefon 095.812.073. (4185)

Vând apartament 2 camere, bl. 363, et. 2. Telefon 265259. (6761)

Vând apartament 2 camere, îmbunătățit, zona 300, lângă Billa, 12.000 USD, negociabil. Telefon 057.279.916. (6787)

Vând apartament 2 camere zonă centrală. Telefon 231328 între orele 18-22. (6790)

Vând apartament 2 camere, cartier Alfa. Telefon zilnic, seara, 258797, 258716. (6207)

Vând apartament 2 camere, Micălaca, gresiat, mochetat, baie, bucătărie, sufragerie, hol, mobilat, 12.500 USD, negociabil; nemobilat, 10.500 USD, negociabil. Telefon 368194, 266357. (6807)

Vând apartament 2 camere, confort I, Fortuna, bl. A23, sc. C, ap. 3, mobilat sau nemobilat. Telefon 253224; 093.063.363. (6745)

Vând apartament 2 camere, cf. I îmbunătățit, zona Vlaicu. Telefon 057-348276, după ora 19. (6632)

Vând 2 camere, confort II, Vlaicu, etaj 3, 6.500 USD. Telefon 253364; 092.257.409. (6770)

Vând apartament 2 camere, bucătărie, baie, balcon, pivniță, faianțat, gresiat, Aradul-Nou, str. Zimbrului, bloc CFR, sc. B, ap. 2. Telefon 057/278872; 461595. (7024)

Vând apartament 2 camere, parter, lângă Tribunal, bun pentru firmă-cabinet, 25.000 $. Telefon 284893. (7065)

Vând apartament 2 camere, la casă, central, dotat. Telefon 090.452.205. (7160)

Vând apartament 2 camere, et. III, Vlaicu, 5.100 USD. Telefon 279718; 094.542.931. (7173)

Vând apartament 2 camere, semidecomandat, îmbunătățit, Vlaicu. Telefon 212833. (7186)

Vând apartament 2 camere, foarte spațios, aranjat, mobilat occidental, deosebit, Aradul Nou, pe principală, cheltuieli mici. Telefon 278475. (7192)

Vând apartament 2 camere, et. II, contorizat, Grădiște. Telefon 237014; 095.439.024. (7165)

Vând apartament 2 camere, semidecomandate, neamenajat cu posibilitate de mansardă și proiect autorizat pentru modificări interioare, zona BILLA, 9.500 $ sau variante. Telefon 094.239.526. (7232)

Vând apartament 2 camere, et. 2/4, zona 100 Micălaca, îmbunătățit, gresie, faianță, mobilă bucătărie, termopan, toate noi, preț 15.000 $. Telefon 262813 sau 095.845.538. (7228)

Vând apartament Micălaca, 2 camere, et. I, parchetat, contorizat apă caldă, apă rece și încălzire. Telefon 218028. (7260)

Vând apartament 2 camere, parter, str. Tudor Vladimirescu nr. 4, excelent pentru privatizare. Telefon 338367, preț fix 18.000 $. (7243)

Vând apartament 2 camere, bl. 512, et. II, îmbunătățit. Telefon 094.557.389.

Vând apartament 2 camere, ultracentral, parter, amenajat, contorizat, bine întreținut, scurgere separată, ocupabil termen scurt. Telefon 252838.

VÂNZĂRI APARTAMENTE TREI CAMERE

Vând apartament 3 camere, etaj I, îmbunătățiri (contorizat, încălzire gaz, termopan). Telefon 092.394.414; 276466. (6549)

Vând apartament 3 camere, central, parter, suprafață 120 mp, intrare din stradă, bun pentru birouri, dispensare. Informații telefon 094.556.461; 057-253222. (6446)

Vând apartament 3 camere, 138 mp + garaj, lângă Teatru. Telefon 093 572 499. (6944)

Vând apartament 3 camere în Alfa, ultramobilat, ultradotat. Telefon 093.169.998. (6852)

Vând apartament 3 camere, schimb cu 2 + diferență, Confecții. Telefon 258116. (6647)

Vând apartament 3 camere în casă, central, suprafața 270 mp, recent renovat, proprietate personală, intrare auto, toate facilitățile, preț 20.000 $ fix. Telefon 096.744.099. (7102)

Vând urgent apartament 3 camere bloc X2, etaj I, Vlaicu. Telefon 092.349.498 după masa. (7112)

Super ocazie! Vând apartament 3 camere, central, Podgoria, ultramodern, parțial mobilat, preț 21.500 USD. Telefon 093.865.816. (6844)

Vând apartament 3 camere, confort I, decomandat, 4/4, contorizat, 13.000 USD, negociabil. Telefon 245486. (6937)

Vând apartament 3 camere, baie, bucătărie, demisol, central, ideal privatizare + garaj. Telefon 228981, după ora 16. (7138)

Vând apartament 3 camere, parter, Alfa, contorizat, termopan, încălzire proprie termică, garaj. Informații telefon 094.507.223. (7138)

Vând apartament 3 camere în localitatea Săvârșin. Telefon 557486. (7167)

Vând apartament 3 camere, et. I, Alfa. Telefon 257317. (7119)

Vând apartament 3 camere, decomandate, et. IV, Alfa, acoperiș țiglă, 8.100 USD. Telefon 279718; 094.542.931. (7173)

Vând apartament 3 camere, îmbunătățiri, garaj, în Lipova. Telefon 562632. (7866)

Vând apartament 3 camere, cu spațiu comercial. Telefon 514071. (7250)

Vând urgent apartament 3 camere, decomandat, Banu Mărăcine, contorizat, apă, acoperiș garantat 10 ani, suprafață 100 mp, 2 băi, 2 balcoane, gresie, faianță, parchet, preț negociabil 14.000 $. Telefon 212997; 094.982.654. (7879)

Vând apartament 3 camere, decomandat, îmbunătățit, contorizat (apă și căldură) et. I, zona gara Aradul Nou, preț 13.000 USD, negociabil. Telefon 288660; 288400 (după ora 16); 094.797.083; 095.328.875. (7880)

Vând apartament 3 camere, semidecomandat, bl.304 Micălaca. Telefon 094.626.534. (7892)

VÂNZĂRI APARTAMENTE PATRU CAMERE

Vând apartament 4 camere cu multe îmbunătățiri, bl. 603, et. 3/6. Telefon 094.618.448. (6881)

VÂNZĂRI CASE

Vând apartamente cu 2-3 camere, la casă cu 5 apartamente, central, curte, piscină. Telefon 092 397 419. (6209)

Vând casă în ZĂDĂRENI. Telefon 095.638.033.

Vând casă 4 camere, toate condițiile, grădină mare, Pârneava. Telefon 092.878.011. (5963)

Vând casă mică cu teren aferent zona Subcetate. Telefon 092.397.414. (6549)

Vând casă 3 camere, bucătărie, baie, anexe, gaz la poartă, grădină 1.070 mp, Curtici (lângă gară), 9.500 $, negociabil. Telefon 233146. (6439)

Vând (schimb cu apartament) casă 4 camere, baie, bucătărie, pivniță, garaj, grădină, anexe, în Zimand. Telefon 217344. (6662)

Vând casă central (A. Șaguna 230), preț 25.000 USD. Telefon 282793; 094.623.459. (6751)

Vând casă Sânicolaul Mic, str. Căpșunilor nr. 9 (Hadă). Telefon 278363. (6776)

Vând vilă în construcție în Zădăreni, preț informativ 17.000 $. Informații telefon 057 - 255084; 092.516.604. (6771)

Vând casă în localitatea Sânpaul, nr. 75, preț negociabil. (6865)

Vând casă cu grădină mare, apă, gaz, baie, garaj, în localitatea Livada, 17.000 Eu, negociabil. Telefon 092.982 159. (6921)

Vând urgent 2 case în aceeași curte, grădină 1.400 mp + anexe, foarte bun și pentru privatizare. Telefon 416044, după ora 20 și 416164. (6958)

Vând urgent casă Ch. Criș, str. G. Coșbuc nr. 40, negociabil. Telefon 520202, 095 401 218. (1154283)

Vând urgent casă mare, zona Pârneava, 6 camere, 2 bucătării, 2 băi, cu intrări separate, multiple îmbunătățiri, 1.700 mp, preț 65.000 USD, negociabil. Informații telefon 092.999.388. (6589)

Vând casă cu grădină, str. Vârful cu Dor nr. 36, vizavi de poliție. Telefon 240659, după ora 16. (6953)

Vând casă mare, 1440 mp, zona Aradul Nou, str. Coloniștilor 12, încălzire centrală, terasă, termopan, seră, 5 camere, 2 băi, bucătărie, garaj dublu etc. Telefon 092.829.602; 287429; 60.000 USD, negociabil. (6874)

Vând casă cărămidă, 7 camere plus curte 1.080 mp, str. Poetului nr. 54 (fost 70), preț 20.000 $, negociabil. Telefon 01-2107472, după ora 17. (7012)

Vând urgent casă cu multe anexe, localitatea Pecica. Telefon 469471. (6079)

Vând casă, Covăsînț (4.000 mp) și 2 ha pământ. Telefon 235747; 092.402.216. (6145)

Vând casă în Șoimoș, nr. 333. Telefon 561777. (9397616)

Vând 2 case pe același intravilan, la intrare în Sânpaul nr. 225, foarte multe anexe, grădină 3.500 mp, drum asfaltat, 6 km de Arad, 18.000 $, negociabil pe loc. Telefon 057/416355. (6755)

Vând casă cu grădină la șosea, în Covăsânț. Telefon 092.622.905. (6654)

Vând casă mare, grădină 3.000 mp, 5.000 Eu. Telefon 338468. (6621)

Vând casă mare, din cărămidă, 5 camere, zona UTA, posibilități apă, gaz, canalizare, preț convenabil, Legea 112. Telefon 093 735 554. (6974)

Vând casă ultracentral, 278 mp locuibil + curte, renovată ultramodern în 2001. Telefon 092 241 520. (6976)

Vând casă de vacanță în Dumbrăvița. Telefon 285586. (6899)

Vând casă în Sântana, str. Crișului. Telefon 094.964.565.

Vând casă în Aradul Nou. Informații telefon 094.595.025; 057/287550. (6930)

Vând casă Sânicolaul Mic, 2 camere, bucătărie, baie, coridor închis, curte betonată, cablu, telefon, cocini, grădină, șopru, 15.000 USD, negociabil. Telefon 090.099.760; 057/278753. (6964)

Vând casă mare cu grădină, anexe, localitatea Grăniceri. Telefon 353018. (7052)

Vând casă în Pârneava, teren 459 mp. Telefon 284553. (7062)

Vând casă 3 camere, cămară, coridor, anexe, seră, grădină 1.175 mp, vie, 61 pomi fructiferi altoiți, productivi, sistem irigat, sat Horia, nr. 594. Telefon 532170. (7067)

Vând casă mare, 5 camere, 22 ari grădină, magazie etc, în localitatea Șimand nr. 37, preț 6.000 $, negociabil. Telefon 092.673.888. (7136)

Vând casă în Păuliș la nr. 515, cu baie, grădină cu mulți pomi fructiferi. Telefon 388232. (7140)

Vând casă mare, Grădiște, preț negociabil, 26.000 USD. Telefon 235098. (7138)

Vând casă în localitatea Sintea-Mică, locuibilă imediat, cu 0,60 ha grădină. Telefon 094.606.851. (7146)

Vând casă Pecica nr. 534, grădină mare. Telefon 219601, seara. (7150)

Vând casă, două camere, bucătărie, anexe, multiple, grădină 1440 mp. Informații str. Constituției nr. 182. (7171)

Vând casă, grădină cu anexe, sat Bodrogul Vechi, cu posibilități de a dezvolta fermă de porci sau vite, foarte ușor; 10.000 USD. Telefon 092.975.714 sau închiriez. (7176)

Vând casă mare, comuna Șimand. Informații telefon 251131. (7242)

Vând casă Chișineu Criș, str. Ștefan cel Mare nr. 36. Telefon 520591. (1154290)

Vând casă cu saivan în comuna Sintea Mare nr. 592 cu ieșire la câmp și vaci cu lapte și vițele. (7265)

Vând casă cu grădină în Mândruloc nr. 150. (7871)

Vând casă, ultracentral, 720 mp, 5 camere, singur în curte, Legea 112 (intrare auto, gaz), 40.000 USD, rog oferte serioase. Telefon 092 606.527. (7248)

Vând casă în Bujac str. Septimiu nr. 4, aproape de gară, preț 15.000 Eu. negociabil. Telefon 275714. (7253)

Vând casă de vacanță din cărămidă, 2 camere, terasă acoperită, pivniță, teren 2100 mp, zonă pitorească, localitatea Covăsânț nr. 1058, preț 6.000 USD, negociabil. Informații telefon 288400; 288660; 094.797.083; 095.328.875. (7880)

Vând casă în Gai str. Faurilor nr. 111, 10.000 Eu. Telefon 275320. (7891)

Vând casă, zona Vlaicu, 2 camere mari, bucătărie, antreu, bucătărie de vară, spaiț, anexe, baie, apă, gaz, garaj. Telefon 274650. (7909)

Vând casă 4 camere, în Vladimirescu, preț 21.000 USD, negociabil. Telefon 057-514732. (7919)

(Continuare în pagina 20) ←

(Urmare din pagina 19)

Vând casă pe colț, în Gai, 3 camere, grajd mare, din cărămidă, teren 1.800 mp, preț 14.500 USD. Telefon 274081, după ora 17. (7924)

VÂNZĂRI SPAȚII

Vând hale + teren 1.300 mp, central, intrare TIR. Telefon 095 390 304. (6245)

Vând, cedez contract închiriere MAGAZIN UNIVERSAL cu condiția să cumpărați și marfa din stoc, cu adaos zero + utilajele din dotare, situat în Vladimirescu, central. Telefon 092 249 472. (6971)

Vând (închiriez) spații zonă ultracentrală. Telefon 093.253.651. (6861)

Vând gheretă pe Ștrand, ultracentral. Telefon 090.069.651. (7063)

Vând clădire foarte mare, privatizare, casă, Piața Pâncota. Telefon 466412. (1063)

Vând spațiu central pe Ștrandul Neptun, amenajat bar-restaurant. Telefon 093.799.892. (6431)

Vând gheretă în Piața Miorița, dotată bar. Telefon 094.216-707; 276782. (6988)

Vând gheretă metalică la Electrometal. Telefon 095.628.684. (7049)

Vând gheretă Piața Miorița + SRL multiple activități. Telefon 092.947.703. (7130)

VÂNZĂRI TERENURI

Vând 5.000 mp teren intravilan Aradul Nou, apă, agent termic, gaz, curent. Telefon 092.355.963. (6524)

Vând teren 4890 mp (vie) Valea Crucii Păuliș. Telefon 095.315.895. (7060)

Vând loc casă Pecica, 932 mp, extras CF. Telefon 057 - 468670. (7089)

Vând teren intravilan, 7600 mp, cu șopron, birouri, magazie metalică, str. Eftimie Murgu. Telefon 095.708.485. (7000)

Vând teren intravilan în localitatea Turnu, 2400 mp, cu proiect stație benzină. Telefon 095.708.485. (7000)

Vând teren intravilan 1900 mp, cu proiect, autorizație de construcție stație de benzină, 4 pompe cu 8 brațe, 3 bazine, situat în Vlaicu, vis a vis de Stația SHELL. Telefon 095.708.485. (7000)

Vând teren intravilan 4275 mp, la intrarea în Nădlac pe DN7, cu clădire și cântar (fost depozit de lemne). Telefon 095.708.485. (7000)

Vând în Galșa 16 ari de vie excelentă, drum accesibil cu mașina până la ea. Telefon 057/233968. (6916)

Vând teren 400 mp, utilități la stradă. Telefon 241443. (7055)

Vând teren ultracentral, 756 mp, B-dul Decebal. Telefon 210400, 270607; 092.166.308. (7132)

Vând grădină mare (loc casă) în Lipova - Băi, zonă agrement. Telefon 236218. (7219)

Vând loc casă 598 mp, toate utilitățile la stradă, str. Clujului nr. 197. Telefon 219437. (7202)

Vând teren în Vladimirescu 600 mp, str. Gării nr. 44/A, front stradal 30 m.l. posibil apă, gaz, canal, curent la poartă, preț 3500 $, negociabil. Telefon 090.680.278. (7225)

Vând 2,7 ha, utilități, centură-Sere, 5 Eu./mp. Telefon 095.365.755; 235171. (7247)

Vând LOC de CASĂ cu utilități, str. Hatmanu Arbore, preț 8.000 $. Telefon 094.855.838. (7886) -

Vând 500 mp teren (posibil și 1000 mp) în Mureșel, cu toate utilitățile, inclusiv proiect și autorizație de construcție, preț 160 milioane lei. Telefon 251764, seara. (7884)

Vând, eventual închiriez teren ultracentral, suprafața 1ha, cu imobil aprox. 120 mp, excelent pentru depozit. Informații telefon 092 643 336. (7908)

VÂNZĂRI AUTO

Vând OPEL VECTRA B, an 1996, 1,6, 16 valve, motor ecotec, verde metal, climă, full extras, 8.400 EURO, negociabil; FORD MONDEO KOMBI, an 1997 a X-a, turbo diesel, climă, full extrase, 9.400 EURO, negociabil. Telefon 094.248.933. (6708)

Vând plug pentru tractor DT 100. Telefon 512719, după ora 20. (7170)

Vând RENAULT 9 Diesel, 1600 cmc, an 1987, geamuri electrice, închidere centralizată, persoană fizică, stare foarte bună, preț 2.300 $. Telefon 093.343.969.

OFERTĂ SPECIALĂ! Vând ANVELOPE de autoturism, ARO, camion, cu MARI REDUCERI DE PREȚ. Telefon 259339, 094.706.321, sau LIPOVA 563027. (5929)

Vând 2 autoturisme TICO, an fabricație 2001, kilometri parcurși 30.000, stare foarte bună, preț 3.500 USD/buc., negociabil. Telefon 057/ 523035; 094.793.956. (1154275)

Vând Dacia 1300, 1980, perfectă stare, CIV, numere noi, 400 $, fix. Telefon 093.045.296. (6460)

Vând camion.Man 7,5 tone, înmatriculat, motor defect, 3.100 $. Telefon 090.043.413. (6482)

Vând Saviem 7 tone, stare excepțională. Telefon 270986. (6713)

Vând Audi A4, an 1996, benzină, impecabil. Telefon 282793; 094.623.459. (6751)

Vând Opel Astra Caravan, an 1996, motor 1,4 benzină; Opel Astra, an 1993, motor 1,6 benzină. Telefon 094.855.473. (6754)

Vând 2 rulote auto pentru comerț. Telefon 098.233.378. (6765)

Nou! Vând mașini în Leasing, an 2001 Full Extrase Euro 3, diverse modele: Opel, Fiat, BMW, Peugeot, Renault; de asemenea autoutilitare de la 1,5 tone la 22 tone. Telefon 095.106.363. (6758, 7105)

Vând Dacia Nova injecție 1998, octombrie, cu alarmă, CAS și ceas, 3.100 $ negociabil. Telefon 090.818.678. (6709)

Vând Mercedes 240 D stare excepțională, alb, 167.000 km reali, prima mână, Germania, înmatriculat, 4.000 USD. Telefon 092.239.243. (6841)

Vând Dacia 1410, an fabricație 1998, gri metalizat, negociabil. Telefon 093 256 216. (6959)

Vând Opel Vectra 2000 injecție, cu diferite extrase, 3.400$, negociabil. Telefon 522008. (1154282)

Vând Opel Senator 2,8 automatic. Telefon 093.253.651. (6861)

Vând autodubă Iveco 3,5 tone. Telefon 093.253.651. (6861)

Vând Opel Astra 1,4 i, an fabricație 1993, jenți aluminiu, înmatriculat persoană fizică. Telefon 090.204.194. (6275)

Vând Skoda 120 L pentru piese, 4.000.000 lei. Telefon 275189. (7026)

Vând Dacia 1310 Breck, fabricație 1989, CIV, VT la zi, stare foarte bună, preț 1.200 USD negociabil. Telefon 093.704.058. (7029)

Vând Audi 100, înmatriculat, CIV. Telefon 286211. (6522)

Vând FORD FOCUS TDi, fabricație 2001, climă, 14.000 km, înmatriculat. Telefon 092.916.365; 092.344.865. (7005)

Vând Audi A4, an 1997, 1600 cmc, injecție, full option, stare impecabilă. Telefon 092.290.486.

Vând OPEL CORSA fabricație 2001, Euro IV, înmatriculat. Telefon 094.919.756. (7005)

Vând W PASSAT TDi, fabricație 2000, Euro III, combi, înmatriculat. Telefon 094.773.750; 092.344.865. (7005)

Vând urgent (sau schimb cu Dacia) BMW 524 TD, an '86, PF, CIV, VT, extrase. Telefon 095.087.122, 284945. (7036)

Vând Dacia 1300, făcută recent toată mașina + îmbunătățiri 1310, preț 600 USD negociabil. Telefon 094.625.058; 095.784.112. (7051)

Vând Oltcit an '89, CIV, numere noi, VT, preț 500 $ negociabil. Telefon 094.625.058; 095.784.112. (7051)

Vând microbuz marca Mercedes Sprinter 212 D, 1996. Telefon 095.818.290; 094.555.486. (7056)

Vând camionetă IFA în stare perfectă de funcționare, numere noi, CIV+asigurare, preț 1.100 $ negociabil. Telefon 247069. (7069)

Vând Audi 100 CC D, PF, an 1985. Telefon 094.611.012. (1154289)

Vând Opel Vectra 92 (impecabilă) sau schimb cu Dacie + diferență. Telefon 093.918.883. (7109)

Vând Tico Daewoo, cu climatizare, 1998, import, 30.000 km, 3.600 USD, negociabil. Telefon 272879. (5583)

Vând Opel Omega Combi, din 1992, și Cielo 40.000 km. Telefon 212555 și 094.280.323. (6125)

Vând Dacia 1310TLX, an 1997, geamuri ionizate, electrice, bord CN, CIV, mască tip nou, preț 2.100 USD. Telefon 093 602 847. (6962)

Vând piese Opel Kadett, întreg, funcționabil. Informații telefon 057/218078. (6996)

Vând Volkswagen, 1986, roșu, fără talon, stare bună. Telefon 094.791.107. (7031)

Vând piese schimb Renault 5, 80-81. Telefon 095.601.084. (7061)

Vând Dacia 1310 L, berlină, culoare albă, an 1998, stare excepțională, RT 2003, preț negociabil 2.200 USD. Telefon 233448; 093.514.142. (7071)

Vând combină Fortshrit masa 6 m, pentru grâu și masă pentru porumb boabe, Pecica, nr. 1310. Telefon 057 - 468281. (6851)

Vând autoturism Mazda 323 Breck, an 1986, în stare foarte bună + 1 rezervă. Informații telefon 094.507.223. (7138)

Vând autoturism Dacia berlină, 1998 și autoturism Dacia papuc, 1999. Telefon 214461 sau 090.800.195. (7139)

Urgent! Vând Mercedes 100 MB Diesel, autoutilitară model lung, 1991, preț 5.600 USD, negociabil. Telefon 094.435.828. (7150)

Vând Ford Fiesta, an 1996, 1300 cmc, A. C., dublu airbag, servo direcție, geamuri electrice, închidere centrală, alarmă, preț 5.900 $, negociabil. Telefon 090.463.425. (7150)

Vând Dacia 1310, an 1989, 1100 $. Telefon 289109. (7169)

Vând talon (CIV) de Fiat Croma TD. Telefon 095.497.579; 261964. (7184)

Vând Renault 11 Diesel, 4 uși, 1987, neînmatriculat, 750 USD. Telefon 236659. (7213)

Vând Oltcit, fabricație 1991, stare perfectă de funcționare. Telefon 283641. (7211)

Vând camion MAN, Diesel, an 1987. Telefon 095.644.068; 095.051.216. (7207)

Vând Dacia, an 1988, avariată. Telefon 095.523.264. (7220)

Vând Volkswagen Golf combi TDi, fabricație 1996; caroserie Audi 80, fabricație 1981. Telefon 462621. (1153671)

Vând Renault 19, 1990, neînmatriculat, mașină de sifon. Telefon 385105. (7867)

Ocazie! Vând Dacia 1300, modificată 1310, an 1978, cu CIV și numere noi, stare perfectă, preț 450 $, fix. Telefon 093.045.296. (7868)

Vând Volvo Break, 1982, Diesel, 3.000 DM. Telefon 286804; 095.528.902. (7875)

Vând SRD autobasculantă numere noi, 900$, negociabil + autocamionetă rusească 4x4 numere noi, 900$, negociabil. Telefon 095.707.548. (7179)

Vând autocamion benă 8,5 tone. Telefon 381095. (7882)

Vând, prin lichidare, stoc magazin piese auto străine, vindem și la bucată, prețuri negociabile, str. Andrei Șaguna nr. 120 (vizavi cu Tehnometalica). Telefon 280905, 093 449 635.(7903)

Vând auto Dacia 1310, stare foarte bună, preț 2.000 $, an fabricație decembrie 1998. Telefon 092 399 642. (7893)

VÂNZĂRI ELECTRO

Vând COMBINĂ MUZICALĂ „PHILLIPS", FW650C, cu 7 CD, direct play, dublucasette, radio, multimedia, incredible sound, preț 200 $, negociabil. Informații telefon 256686, după ora 16.

Vând mixer VOCI DINACORD 500 W. Telefon 289667. (5893)

Vând cuptor electric Bongard pentru pâine și specialități, coace 100 franzele în 30 minute. Telefon 057-281228. (7262)

Vând urgent casă de marcat Elka. Telefon 092.359.538.

OCAZIE! Mari reduceri de prețuri la TV COLOR, VIDEO, MAȘINI de SPĂLAT, FRIGIDERE, COMBINE FRIGORIFICE, CONGELATOARE, LĂZI FRIGORIFICE, ASPIRATOARE. Sunați la telefon 259339 sau LIPOVA 563027, 094.706.321. (5929)

Vând CASE MARCAT FISCALE, CÂNTARE și PLATFORME ELECTRONICE, NUĂRĂTOARE de BANI. Telefon 282829; 272727. (32113)

Vând CASE MARCAT FISCALE, CÂNTARE ELECTRONICE și CONSUMABILE. Telefon 281188; 211211. (c.96)

Vând la cele mai bune prețuri TV color, mașini automate, combine, congelatoare și lăzi frigorifice. Telefon 274600 sau 241355. (6043)

Vând Duron 750 MHz 128 RAM HD 40 GB placă video RIVA TNT CD ROM sunet, boxe, modem, monitor 17. Telefon 280260. (6595)

Vând PENTIUM 2 - 366 MHz 64 - RAM HD 6,2 monitor 15, CD ROM, tastatură, mouse, 280 $. Telefon 280260. (6595)

Vând PENTIUM 1 - 133 MHz 32 RAM HD 1,2 monitor 14, tastatură, mouse, 100 $. Telefon 280260. (6595)

Vând diferite BOXE pentru computer. Telefon 280260. (6595)

Vând televizoare color, diferite modele, teletext, garanție. Telefon 338090, Arad. (6639)

Vând mașini spălat automate, televizoare color, diferite diagonale, garanție. Telefon 251392. (6638)

Vând case marcat fiscale, instalații satelit, sisteme supraveghere video. Telefon 284900. (5864)

Vând Pentium 1, 166, CD-ROM, 32, 1,2 monitor supervegea, garanție, 4.000.000. Telefon 252860. (6715)

Vând frigider - 1.500.000, congelator 5 sertare - 2.000.000. Telefon 273965; 091.838.968. (6735)

Vând aparatură electronică și telefoane mobile. Telefon 093.124.483; 098.233.378. (6764)

Vând FRIGIDERE, CONGELATOARE, VITRINE FRIGORIFICE, APARATE AER CONDIȚIONAT locuințe și autoturisme. Telefon 092.556.562. (6779)

Vând Laptop de firmă (IBM, Compaq etc.) Pentium 2,3 prețuri 400-900 USD. Telefon 092.281.515. (6630)

Vând congelator vertical cu vitrină, agregate frig, compresoare, congelatoare, cameră frig. Telefon 093.253.651. (6861)

Vând televizoare color diferite modele cu text, telecomandă și garanție. Telefon 219365, 093.380.028. (6324)

Vindem monitoare 15" Compaq model deosebit, cu numai 60 $. Telefon 275420. (5990)

Vindem computere, toate configurațiile, noi și second-hand, prețuri foarte bune. Telefon 275420. (5990)

Vindem: VITRINE frigorifice, CAMERE frigorifice, AGREGATE frigorifice, DULAPURI frigorifice, CONDENSATOARE, VAPORIZATOARE; panouri frigorifice - termoizolante; garanție. Telefon 281384, orele 8-18. (6077)

Vând Pentium II 350 MHz 64 SD RAM CD-ROM, placă audio + boxe, monitor 15 Adi Provista, jocuri, muzică, video clipuri, win xp instalat, garanție. Telefon 093.792.201. (7066)

Vând TV SONY TRINITRON 100 Hz, 70 cm; TV GRUNDIG 37 cm; VIDEO SONY 4 Head; COMBINĂ MUZICALĂ 4x 35W; AMPLIFICATOR 2x 200W, 2x50W; BOXE 250W-50W; CD cu magazie și simplu. Telefon 289667. (5893)

Vând CUPTOR MICROUNDE. Telefon 289667. (5893)

Vând MAȘINĂ DE SPĂLAT AUTOMATĂ Boch, 1.200 rot/min, Phillips, Whirlpool, 1.200 rot/min. Telefon 289667. (5893)

Vând CONGELATOARE 3-10 sertare, COMBINĂ FRIGORIFICĂ, FRIGIDER MIC cu CONGELATOR, COMBINĂ FRIGORIFICĂ INOX, fabricație germană 200 lt, COMBINĂ FRIGORIFICĂ FOARTE MARE cu dozator de gheață și apă rece, fabricație 2000. Telefon 289667. (5893)

Vând combină frigorifică Bosch, stare excepțională - 6.000.000 lei. Telefon 259614; 092.596.712. (6799)

Vând diferite telecomenzi pentru televizor (185.000 lei), video, satelit; componente electronice. Telefon 092.368.868; 095.794.894. (mp)

Vând sisteme IBM PI 133 la 45 USD; 166 la 75 USD; 200 la 70 USD; PII 266 la 135 USD; Celeron 333 la 165 USD. Telefon 057-256169. (6627)

Vând congelator Arctic, 5 sertare, stare perfectă. Telefon 212045, după ora 14. (7103)

Vând laptop Compaq Armada 1590 DT, 2 baterii Pentium I, modem RAM 80 HDD 3 GB, Windows 98 SE, preț 400 USD. Telefon 092.673.888. (7136)

Vând mașină spălat automată nemțească, în stare foarte bună. Telefon 093.112.222. (7141)

Vând TV Sony 72, video Panasonic, SVHS, combină Sony, DVD Player, boxe SBL coloană. Telefon 210282; 094.577.944. (7199)

Vând casă de marcat Micro Elka, fiscalizată, neutilizată. Telefon 095.607.408. (7256)

Vând congelator cu 2 sertare, preț 1.100.000 lei. Telefon 235098. (7887)

Vând Pentium 166/32/1,6, monitor digital sau alte configuratii, ofer garanție. Telefon 093 582 024, 092 384 962. (7910)

VÂNZĂRI DIVERSE

Vând PLASĂ GARD zincată, 22.000 lei/kg, toate dimensiunile; COTURI și BURLANE FUM 25.000 lei/ buc; CUIE, 16.500 lei/ kg; PLASĂ RABITZ 40.000 lei/ kg; SÂRMĂ NEAGRĂ 17.500 lei/ kg; SÂRMĂ ZINCATĂ gamă completă, ELECTROZI SUDURĂ, 50.000 lei, str. Vrabiei nr. 4. Telefon 289997, 094 289 997. (5924)

Vând rolete plastic import - 270.000 lei/mp; rolete lemn tei - 400.000 lei/mp; obloane mobile lemn - 850.000 lei/mp. Telefon 092.282.380. (4994)

Vând FIER BETON, 10.000 lei/kg, str. Independenței nr.7, Bujac. Telefon 273785, 095 320 938.

Vând pomi fructiferi altoiți și ornamentali Magnolia. Informații Cuvin nr. 210, telefon 461064; 094.174.785, familia Oloieru. (6183)

Vând BOLȚARI, ZGURĂ sau BETON, toate dimensiunile, PAVELE, BORDURI. Telefon 095.634.885; 092.621.600. (4614)

Vând LEMNE FOC, NISIP, BALAST, la domiciliu. Telefon 277027. (5388)

Vând LEMNE FOC, NISIP, BALAST, la domiciliu. Telefon 210771. (5389)

Vând pui de o zi, rasă comună. Telefon 262619. (5900)

Vând nisip și balast la domiciliul clientului. Telefon 095.203.488; 284050. (6010)

Vând 400 buc. snopi tulei, Sântana. Informații telefon 462074. (1153663)

Vând făină tip 550, cantități mari, preț 4.500 lei/kg. Telefon 090.172.327. (1153665)

Vând termoteci noi, microcentrale pentru scară de bloc, cazane cu lemne, cazane de abur, rate. Telefon 090.848.239. (6635)

Vând pomi fructiferi din Pepiniera Dorobanți, diferite specii și plante ornamentale, lucernă. Ing. CAZAN, telefon 535001 sau 094 519 481.

Vând, din dezmembrări, sere țeavă și sticlă. Telefon 094.469.637, 091.288.627. (6615)

Vând găini tinere Rosso, localitatea Vârfurile. Telefon 318481. (6675)

Vând termoteci pe gaz, pe coș și turbo, instant-uri pe gaz pentru baie și bucătărie, convectoare, pompe de recirculare Willó, Vaillant, Grundfos, diferite piese de schimb. Telefon 095.245.147. (6679)

Vând plasă gard zincată, Micălaca. Telefon 259892. (6696)

(Continuare în pagina 21)

(Urmare din pagina 20)

Vând BCA, blocuri ceramice, țiglă 10 modele, uși, ferestre, PAL, placaj, PFL, bitum, carton asfaltat, plăci azbociment, cărămidă import Ungaria Porotherm, plăci rigips, etc; str. Pădurii, nr. 69. Telefon 211272. (6245)

Vând mobilă bucătărie, bibliotecă compusă din vitrină, dulapuri; mochetă. Telefon 090.452.205. (6594)

Vând LEMNE FOC, NISIP, BALAST, la domiciliu. Telefon 214010. (6677)

Vând LEMNE FOC, NISIP, BALAST, la domiciliu. Telefon 214428. (6704)

Vând LEMNE FOC, NISIP, BALAST, la domiciliu. Telefon 214535. (6704)

PUI DE ȘIRIA! Vindem populației, în limita stocului, la ferma „PRODAGRO CETATE" din ȘIRIA, vineri, 15 martie 2002, sâmbătă, 16 martie 2002, PUI VII DE CARNE de circa 300 gr. Informații telefon 094.577.826. (6706)

Vând colțare, canapele. Telefon 286069; 094.604.016. (6718)

Vând NISIP, BALAST la domiciliu. Telefon 279063; 093.880.274. (6781)

Vând PARCHET FAG uscat, palux. Preț rezonabil. Telefon 235271; 094.555.338. (6800)

Vând club internet, 10 calculatoare, mobilier, acte, vad bun, 4.500 USD. Telefon 094.172.157; 091.590.518. (6064)

Vând pompe pentru irigat grâu, orz, ovăz. Telefon 090.453.828. (6839)

Vând POMI FRUCTIFERI, TRANDAFIRI, GARD VIU, loc. Dorobanți nr. 86. Telefon 535058, Saruși Iosif. (5802)

TITO, ȘIRIA, vindem PUI VII DE CARNE, cca 800 gr, zilnic. Informații telefon 090 671 729. (6900)

Ocazie unică! Vând ieftin gater vertical, german, vizibil zilnic la secția SMA Comănești, comuna Hășmaș, județul Arad. Telefon 092 402 227 sau 057-211038. (6901)

Vând gheretă zona Boul Roșu, vad comercial bun. Telefon 094 645 921. (6927)

Vând (închiriez) garaj autorizat, str. Poetului zona „P"-uri. Telefon 368081, seara. (6928)

Vând zahăr la sac, preț 13.000 lei/ kg. Telefon 090 204 123. (1153669)

Vând POMI FRUCTIFERI și ORNAMENTALI: trandafir, magnolie, tuia. Dorobanți, nr. 475. Telefon 095.839.884, Kiss. (6714)

Vând rafturi tejghele, mese, europaleți, pal, cântar semiautomat, candelabre și aplice porțelan. Telefon 093.253.651. (6861)

Vând seif (casă valori). Telefon 093.253.651. (6861)

Vând BOLȚARI TERMOIZOLANȚI, diferite dimensiuni, foarte convenabil. Telefon 094.507.339; 275551. (6016)

Vând COLȚARE, CANAPELE, PAT DORMITOR, noi, convenabil. Telefon 094.507.339; 275551. (6016)

Vând urgent sufragerie albă stil „Ludovik", mobilă combinată și bibliotecă mare, neagră. Telefon 057-283375. (6857)

Vând vaci gestante și cu lapte, iepe și mânji, rasă grea și semigrea. Telefon 093 375 674. (5890)

Vând NISIP și BALAST la domiciliul clientului. Telefon 261946, 259556. (7035)

Vând cuptor microunde Daewo nou, veioză chinezească porțelan. Telefon 349114 orele 9-19. (7025)

Vând mobilă tineret brad. Telefon 277071; 090.207.067. (7058)

Vând garaj metalic autorizat, Alfa, preț 1200 $ (nou, dimensiuni și pentru microbuz). Telefon 277071; 090.207.067. (7058)

Vând 2 mașini paste făinoase, 1 malaxor, rafturi și sită uscat tăiței. Telefon 095.315.895. (7060)

Vând EUROBOLȚARI TERMOIZOLANȚI, cu certificat calitate, 300x250x200, 7.500 lei bucata, 1 MC - 500.000 lei, 1 bolțar - 7,6 cărămizi. Telefon 092.381.750. (6006)

Vând sălaș 2/3 în zona Lipova, spre Ususău, cu instalație electrică și anexe pentru zootehnie. Telefon 561547. (9397616)

Vând cățel rasa Ciobănesc German, cu pedigree, din părinți campioni, preț 200 $. Telefon 286618; 091.206.271. (6574)

Vând la preț avantajos: tractor U-650, Same, Internațional, John Deer, combine pentru cereale, CLAAS, INTERNAȚIONAL, NEW HOLAND, pluguri reversibile de la 1 la 5 brazde, aparate pentru erbicidat, drujbe, cositori pentru gazon, semănătoare pentru păioase, freze pentru U445-650. Telefon 094.505.494. (5773)

Vindem toate tipurile de cântare, manometre, termometre, șublere și micrometre. Telefon 255968 sau 094 557 380. (6413)

Vând 2 vaci gestante, 2 cai rasă murană. Telefon 057 - 278522. (5772)

Vând grajd (hală producție) și 2 camere locuibile, Aradul Nou, apă, gaz, curent trifazic. Telefon 057 - 278522. (5772)

Vând termoteci turbo și coș, convectoare, boilere pe gaz. Telefon 253973, 093 727 470. (6977)

Vând, preț producător SUBVENȚIONAT, semințe legume: PORUMB, CARTOFI, ARPAGIC, sămânță CEAPĂ neagră, TRIFOI, LUCERNĂ, ghizdei, sfeclă furajeră și diferite tipuri de GAZON. Telefon 287691; 090.069.934. (6187)

Vând activitate comercială (Supermarket alimentar). Informații suplimentare la telefon 092.377.739. (6990)

Vând căsuță 4/5 din lemn, demontabilă, abricht, moară, presă vulcanizat, pompă irigat, sat Horia nr. 594. Telefon 532170. (7067)

Vând 10 familii albine Dadant. Telefon 461370. (6700)

Vând vacă gestantă, luna a VIII-a. Telefon 276003. (6922)

Vând 1 fereastră, 3 uși, cherestea uscată din tei, stejar, paltin. Telefon 285586. (6899)

Vând frigider Zill - 2.500.000 lei, mașină de cusut Ileana - 900.000 lei, două corpuri bucătărie, roșii - 1.000.000 lei. Telefon 245601. (6968)

Vând generator de curent 220 V. Telefon 282744. (7097)

Vând garaj, Alfa, bl. 24, preț 800 $. Telefon 277264. (7091)

Vând albine și lăzi. Telefon 094.791.107. (7031)

Vând 2 masculi Rottweiler, deosebiți, excelenți, pază și expoziții, tata Rjch Bronco, vaccinați. Telefon 092.673.888. (7137)

Vând mașină spălat ZASS, nouă, mobilă bucătărie, hotă, mochetă. Telefon 090.452.205. (7161)

Vând presă balotat paie, cu sârmă. Telefon 231478, după ora 19. (7120)

Vând club internet în Lipova, 6 calculatoare, licențe, mobilier, zonă centrală, preț 2.100 $. Telefon 093.583.099; 461761. (7121)

Vând mobilă combinată, stare bună. Telefon 231720. (7128)

Vând sămânță ceapă neagră și arpagică. Telefon 469013; 094.176.746. (7151)

Vând cățel Pitbul 7 luni, vaccinat, preț 70 Eu. negociabil. Telefon 353092. (7175)

Vând canapea extensibilă și congelator. Telefon 258611. (7189)

Vând 10 tone porumb boabe și doi porci de 110 kg, preț avantajos. Telefon 535162; 535155. (7190)

Vând porumb boabe 10 tone și grâu panificație 8 tone, asigur și transportul. Telefon 094.796.953, Micălaca, str. Dreptății 3A. (7193)

Vând purcei de fermă, de elită, din rasele Marele Alb, Landrace, Duroc sau hibrizi; scrofițe reproducție import. Telefon 094.795.271. (7208)

Vând dulap etajat cu 3 uși, masă ovală 12 persoane, 4 scaune, 2 tablouri mari. Telefon 251929. (7221)

Vând buxus pentru gard viu, sub prețul pieții. Telefon 251496. (7224)

Vând bicicletă bărbați, germană, stare bună, 1.000.000 lei. Telefon 286805; 091.233.998. (7216)

Vând SRL, multiplu obiect de activitate, fără datorii. Telefon 095.607.408. (7256)

Vând strung lemn (agresat tablă), cântar 500 kg. Telefon 273818. (7258)

Vând junincă gestantă 9 luni. Telefon 262232. (7877)

Vând termoteci gaz, convectoare, instant baie, calorifere, ofer garanție. Telefon 274876. (7198)

Vând casă în Arad, Micălaca, str. Marginei nr. 9 și mașină Dacia 1310, an fabricație 1989. Telefon 266075, după ora 15.30. (7906)

Vând erbicide, toate sortimentele. Telefon 253973, 093 727 470.

Ocazie unică! Vând mașini spălat cu presiune pentru spălătorii și utilaje de vulcanizare, aspiratoare industriale. Telefon 092 262 159. (7897)

Vând, la preț avantajos: tractoare U650, John Deere, Internațional, combine New Holand, Internațional; pluguri reversibile 1-4 brazde, cositori fân și gazon, drujbe, tocătoare tulei, mașină recoltat știuleți 2 rânduri New Ideea, batoză pentru porumb, combinatoare și grapă purtată. Telefon 094 505 494. (7899)

Vând lucernă furaj, cca 1.500 kg, din anul 2001, în sat Dud nr. 56. Familia Stoia, preț negociabil. Informații la adresa mai susmenționată. (7894)

Vând pian vienez cu coardă bronz. Telefon 275486. (7921)

Vânr rochii de mireasă, import Austria și haine second hand. Telefon 251735. (7923)

CUMPĂRĂRI TERENURI, IMOBILIARE

Cumpăr pământ agricol, zona Nădlac, preț pentru 1 ha, 600 - 700 Eu, negociabil. Telefon 095.265.035. (6448)

Cumpăr teren arabil din Asociația ROMGERA Sântana. Telefon 462061 după ora 17. (1153668)

Cumpăr casă la țară, în zonă de deal, în rate lunare. Informații telefon 094.250.607. (6878)

Cumpăr teren sau casă mai mare de 1000 mp, situat pe Calea Timișorii, Petru Rareș sau Iuliu Maniu. Telefon 092.292.559. (7004)

Cumpăr teren agricol, zona Gai, Grădiște. Telefon 092.275.645. (7239)

CUMPĂRĂRI AUTO

Cumpăr ifron, preferabil înscris în circulație. Telefon 092.686.901. (c.)

Cumpăr Opel Kadet 1,2; 1,3 pentru piese schimb. Telefon 259905; 093.309.892. (7027)

Cumpăr Dacii între anii 1978-1990, numai cu CIV și numere noi, cu caroserie ruginită, ofer între 5-12 milioane lei. Telefon 093.045.296. (6460)

CUMPĂRĂRI ELECTRO

Cumpărăm cartușe consumate pentru imprimante și copiatoare. Telefon 092.783.787. (5938)

Cumpăr video, aproximativ 600.000 lei. Telefon 273965; 091.838.968. (6735)

CUMPĂRĂRI DIVERSE

Cumpăr vaci, vițele, tauri. Telefon 288968; 092.941.123. (5520)

Cumpărăm vaci și juninci. Telefon 250866; 095.681.191. (6680)

Cumpăr porumb boabe și știuleți, grâu, plata pe loc. Telefon 094.784.568; fax 274833. (5985)

Cumpăr bovine pentru sacrificare. Telefon 094.294.666; 095-624.006; 274744. (6340)

Cumpăr pietre excavate din Mureș, de dimensiunea unei mingi sau mai mari, indiferent de mărime ori culoare. Telefon 094.774.516. (6726)

Cumpăr pene noi și vechi, preț 150.000 lei și 30.000 lei. Telefon 214453. (7191)

CERERI ȘI OFERTE DE SERVICII

Angajez 2 VÂNZĂTOARE cu experiență pentru profil TEXTILE - ÎNCĂLȚĂMINTE: 1 pentru gheretă Piața M. Viteazul; 1 pentru gheretă Piața Fortuna. Telefon 094.600.445. (7057)

Societate de CONSULTANȚĂ FINANCIARĂ angajează ABSOLVENȚI STUDII SUPERIOARE ECONOMICE și JURIDICE, cunoscători ai limbii italiene. Informații suplimentare: telefon 092.701.362; 091.996.960. (6344)

Angajăm AGENȚI COMERCIALI, experiență, vârsta 20-30 ani, salar atractiv. Telefon 259497. (6511)

SOCOM „PIELARUL" ARAD angajează CONFECȚIONERE fețe încălțăminte, calificate (mașiniste, la masă). Informații telefon 236116 sau la sediul societății din str. Ghiba Birta nr. 16, Arad. (6702)

SOCIETATE COMERCIALĂ angajăm CONTABIL, program 8 ore/zi. Telefon 092 349 236. (6969)

Angajăm INGINER stagiar construcții civile și industriale, zidari, dulgheri și necalificați. Telefon 057 - 368775. (7072)

Angajez DEPANATOR mașini spălat automate. Salar 6-10 milioane lei. Telefon 094.796.542. (5687)

Angajez INGINER specializat PRODUCȚIA de MOBILĂ. Salar între 6 și 12 milioane lei. Telefon 094.796.542. (5687)

SALON de LUX angajează COAFEZE și MANICHIURISTĂ. Relații telefon 095.626.895. (6869)

Firmă distribuție angajează AGENT COMERCIAL (Arad) cu mașină proprie, cunoștințe în domeniul confecțiilor constituie un avantaj. Rugăm trimiteți CV pe fax 059 - 467764. Informații telefon 092.141.654. (6827)

Angajăm INSTALATOR întreținere. Telefon 218820. (6986)

SC FERONERIA PROD SA angajează prin concurs INGINER în specialitatea ELECTRONICA INDUSTRIALĂ sau AUTOMATIZĂRI. Cunoștințe în informatică și o limbă străină constituie avantaje. Salariu atrăgător. Vârsta maximă 40 ani. Înscrieri și Curriculum vitae până în data de 1 aprilie 2002, la Serviciul Resurse Umane. Telefon 250225 / 124. (7095)

S.C. angajează AJUTORI de BUCĂTAR calificați sau experiență minimă 5 ani. Telefon 095.258.251; 094.144.003. (6948)

Doriți un LOC de MUNCĂ în STRĂINĂTATE, cu achitarea comisionului după plecare, în toate domeniile de activitate? Sunați la 096.568.559. (6664)

CABINET de ESTETICĂ angajează PERSONAL, vârsta 20-35 ani. Informații telefon 213053. (7125)

Angajez MUNCITORI specializați în FABRICAREA FIBREI de STICLĂ. Telefon 095.219.263. (7131)

Căutăm FAMILIE SERIOASĂ pentru ÎNTREȚINUT GOSPODĂRIE la țară, în comuna ȘIRIA, la 27 km de Arad. Oferim locuință, grădină și posibilitate de creștere păsări și animale. Telefon 057-230731. (c.)

Angajăm BARMANĂ „SIVI BAR". Informații telefon 095.792.400. (7143)

SC RESCO SA angajează ASISTENT VÂNZĂRI cu studii superioare, experiență în vânzări, vechime în muncă minim 3 ani. Telefon 281970 sau 090.075.300. (7155)

Căutăm în vederea angajării în STRĂINĂTATE: OSPĂTARE și RECEPȚIONERE, prezentabile, cunoscătoare a limbii engleze, fără taxe. Telefon 094.246.898. (7182)

Angajez urgent BRUTARI cu experiență, condiții avantajoase. Telefon 094.198.658. (7194)

NOU! SALON de ÎNFRUMUSEȚARE ITALIAN, central, angajează COSMETICIANĂ, MANICHIURISTĂ. Telefon 093.349.841. (7240)

Angajez TRACTORIST RUTIERIST. Telefon 092.275.645. (7239)

SILVANIA IMPEX angajează CONFECȚIONERE. Str. Renașterii nr. 60 (Micălaca), telefon 279624. (7236)

S.C. SPIACT ARAD S.A. angajează SUDOR. Cerințe: cunoștințe bune de SUDARE ELECTRICĂ, AUTOGEN și în mediu de gaze protectoare; studii medii sau școală profesională; experiență în muncă; AUTORIZAȚIA ISCIR constituie avantaj. Cererile, însoțite de CV se depun la sediul societății: Calea Aurel Vlaicu 10-12 sau prin fax 057/257068. (7215)

Fabrică încălțăminte angajează PERSONAL CALIFICAT pentru mașină de cusut, manual. Telefon 259674. (7209)

Angajăm VÂNZĂTOARE și BUCĂTĂREASĂ pentru FAST-FOOD. Telefon 092.962.123; 093.774.755. (7251)

Angajez VÂNZĂTOARE pentru produse cosmetice la masă în Piața Mihai Viteazul. Telefon 092.380.286. (7878)

Angajăm PERSOANE DINAMICE, studii superioare, vârsta 25-50 ani, domeniul SERVICII FINANCIARE. Condiții avantajoase. Telefon 093.175.793; 095.261.232. (7881)

Angajez VÂNZĂTOARE pentru ABC NON STOP. Telefon 276279 și 094.129.214. (7890)

SOCIETATE COMERCIALĂ cu profil de comisionare vamală angajăm pentru punctul de lucru din Zona Liberă Curtici, DECLARANȚI VAMALI cu experiență cu posibilitate de lucru sub stres. Oferim salar atractiv. Telefon 092.913.114. (7888)

Angajăm BUCĂTAR pentru restaurant, salar avantajos. Relații telefon 091 883 508. (7907)

PRESTĂRI SERVICII

RENOVĂRI APARTAMENTE: zugrăveli, faianțări, gresieri, tencuieli, instalații sanitare; MONTEZ PARCHET MELAMINAT. Telefon 240494; 093.061.715. (7034)

„ANA FRIG" repară la domiciliu: FRIGIDERE, CONGELATOARE, garanție 1 an. Telefon 210420; 095.967.198. (7231)

RENOVĂRI APARTAMENTE, zugrăveli, tencuieli, vopsitorii, faianțări; MONTĂRI și SIGILĂRI contoare; INSTALAȚII SANITARE. Telefon 531373. (7206)

Reparăm, tapițăm: CANAPELE, COLȚARE, ROLETE, domiciliul clientului. Telefon 219514; 228345. (7187)

REPAR TERMOTECI GAZ. Telefon 274876. (7198)

ȘCOALA de ȘOFERI „BELC". Curs nou din 15 martie 2002, categoriile A, B, C, D, E, CASA SINDICATELOR. Telefon 230004, 381811; 094.938.335. (6708)

SILDOR PROD, reparații - vânzări: FRIGORIFICE. Vânzare - montaj: AER CONDIȚIONAT. Telefon 270622. (c.)

Execut ZIDĂRIE, TENCUIELI, ZUGRĂVELI, FAIANȚĂRI, FUNDAȚII, IZOLAȚII, ACOPERIȘURI, RIGIPS, CONSTRUCȚII METALICE. Telefon 234216; 090.696.157. (6691)

(Continuare în pagina 22)

(Urmare din pagina 21)

Școala Șoferi VÂRTACI începe serie 16 MARTIE. Telefon 246527; 091.477.552. (6045)

MADONA, repară, vinde: FRIGORIFICE, MAȘINI SPĂLAT AUTOMATE, TELEVIZOARE, VIDEO-uri, CAMERE VIDEO, MONITOARE, CALCULATOARE. Arad, telefon 259339, Lipova 563145. (6201)

Rapid: CONSTRUCȚII, TENCUIELI, ZUGRĂVELI hale, HIDROIZOLAȚII, ȘARPANTE, CANALIZĂRI. Telefon 094.341.914, 090.789.688, 211646. (6694)

Execut lucrări: ZIDĂRIE, DULGHERIE, ACOPERIȘURI, MANSARDE. Telefon 534239, 094.182.604. (7046)

„SPIRU HARET", cursuri calificare, diplome Ministerul Învățământului: MASEURI, FOTOMODEL-MANECHIN. Telefon 252860. (1850)

IFIM execută HIDROIZOLAȚII. Vinde membrană HIDROIZOLATOARE import ITALIA. Telefon 253036; 092.275.563. (6154)

WES, reparații FRIGORIFICE, vânzare, montaj, CLIMATIZĂRI autoturisme, locuințe. DEPLASARE GRATUITĂ, GARANȚIE. Telefon 092.556.562; 284857. (5987)

ȘCOALA ȘOFERI TORNADO face înscrieri ABCE, tarif deosebit, G. Coșbuc 59. Telefon 250339. (5674)

S.C.
TERMOTEX
s.r.l.

ARAD, Str. O. Goga nr. 48
Tel. 057-250.529,
095.257.527,092.437.526

EXECUTĂ:

- ☐ construit sobe teracotă
- ☐ curățat coșuri fum
- ☐ verificări aerisiri gaze la asociațiile de locatari
- ☐ construit șeminee cu foc deschis
- ☐ demontat antene TV la asociațiile de locatari
- ☐ reparații generale construcții (instalații sanitare, gaze, electrice)

CABINET PSIHIATRIE Dr. OLARIU MARIUS, orar: marți-vineri 17-20; miercuri 19-21. Telefon 272750; 091.777.714. ARAD, Aleea Saturn, bloc A12, sc. C, ap. 4 (zona P-ța Fortuna). (7092)

Executăm profesional: FILMĂRI (375.000 lei/oră), SONORIZĂRI (25-80 USD), FOTOGRAFII la NUNȚI, etc. Telefon 095.655.968; 247862. (6994)

AF execut LUCRĂRI CONSTRUCȚII, orice tip, cele mai mici prețuri. Telefon 267379; 094.569.019. (7154)

Execut PARCHETĂRI, RAȘCHETĂRI, PALUXĂRI, inclusiv laminat, preț avantajos. Telefon 261331. (7181)

AUTORIZAT execut LUCRĂRI de ZIDĂRIE, faianțări, gresieri. Informații telefon 288911. (7195)

„LUKAS" execută HIDROIZOLAȚII ACOPERIȘURI. Vindem MEMBRANĂ HIDROIZOLATOARE. Telefon 270711; 094.855.838. (7886)

FIRMĂ AUTORIZATĂ execut tencuieli, zugrăveli, gresieri, faianțări, rapid și calitate. Telefon 095 942 680. (7896)

Execut renovări interioare, zugrăveli, rigips, faianțări, zidărie, tencuieli, parchet melaminat. Teleofn 094 206 599, 093 052 524. (7928)

DIVERSE

Familia Tamaș din PÂNCOTA transmite mii și mii de mulțumiri și recunoștință doamnei

AURELIA ARDELEANCA

pentru binele și rezolvarea cazului, mi-a lecuit soțul de băutură și i-a dezlegat cununia fiicei noastre Flavia în vârstă de 29 ani. Apelați cu încredere, telefon 093.924.535. (6843)

ZENA VALERIA,

cea mai puternică PREZICĂTOARE și CLARVĂZĂTOARE care lucrează cu MAGIA ALBĂ și lucruri sfinte, desface orice tip de farmece și blesteme. O găsiți la telefon 057-231892; 094.288.220. (7885)

Tămăduitoarea

ELENA

desface orice tip de farmece. Telefon 057 - 263287; 090.873.314. (7093)

TRATĂM BOLI, eliminăm farmece, vicii. Aducem persoane (căsătorii, prietenii). Profesionalism. Telefon 056-201417, 094 528 876, 092 200 147. (5845)

PROMOȚIA 1977 a Liceului INDUSTRIAL nr. 6, Arad (actualmente VASILE GOLDIȘ) dorește să ORGANIZEZE ÎNTÂLNIREA de 25 ani, vineri, 17 mai 2002. Informații la telefoanele: 095.118.830; 095.347.135. (7259)

FIRMĂ de ÎNCĂLȚĂMINTE avem capacitate disponibilă poentru CROIT și TRAS FEȚE ÎNCĂLȚĂMINTE. Informații telefon 092.237.776. (7203)

SC METALIMPEX ARAD convoacă ADUNAREA GENERALĂ A ACȚIONARILOR în data de 28 martie 2002, ora 12, la sediul societății str. Mărului nr. 1-3. (7929)

Darius din Arad, mulțumesc doamnei

RADA

că m-a vindecat de psoriazis. Telefon 092.888.849; 289429. (7872)

S.C. AGRICOLA MALASPINA lucrează PĂMÂNT în ARENDĂ în SINTEA MICĂ și CUMPĂRĂ PĂMÂNT în SINTEA MICĂ și CINTEI. Persoană de contact TOMUȚA AUREL. Telefon 094.606.851. (7147)

TURISM

AMAD TOURISTIK efectuează transport internațional SPANIA, ITALIA, PORTUGALIA, FRANȚA, GERMANIA„ cu autocare moderne. Asigurări medicale. Rezervări zilnic, Arad, str. Cloșca, nr. 2, telefon 057 - 254453; 094.969.742. (3252)

OFERTĂ SPECIALĂ!
EXCURSIE DE VIENA: 4-7 aprilie, 160 Eu. DESTINAȚII EXOTICE; ASIGURĂRI. TRANSPORT zilnic: GERMANIA, FRANȚA, ITALIA, SPANIA. MONTANA TOUR: Bd. V. Milea nr. 51, telefon 270191, 094 669 414. (6907)

Pletl

Asigură zilnic transport de persoane în GERMANIA pe ruta: Passau - Regensburg - Nürnberg - Würzburg - Aschaffenburg - Frankfurt - Giéssen - Siegen - Köln - Düsseldorf - Essen - Dortmund - Deggendorf - Landshut - Mühldorf - Augsburg - Ulm - Heilbronn - Stuttgart - Pforzeim - Karforuhe - Heidelberg - Mannheim. Călătorii în autocare noi, moderne, însoțitoare de bord, două bagaje gratuite, o masă caldă în UNGARIA. Cu plecare din KARLSRUHE: SPANIA, FRANȚA, PORTUGALIA. Intermediem asigurări medicale. NOU! Din 1 aprilie 2002, săptămânal excursie la COSTA AZAHAR, 11 zile (7 înoptări + mic dejun), 359 Eu. Informații și înscrieri, la AGENȚIILE PLETL din: ARAD, telefon 057/252291; LIPOVA - 057/561377; 563011. (c.)

SCHIMBURI

Schimb garsonieră str. Ursului cu apartament 2 camere, ofer 40.000.000-50.000.000 lei. Relații telefon 229047, între orele 19-20. (7159)

Schimb (vând) apartament 2 camere+diferență, Alfa, bl. 56, cu apartament 3 camere. Telefon 057-258150; 095.611.275. (7254)

ÎNCHIRIERI

Oferim spre închiriere SPAȚII COMERCIALE pentru magazine, depozite, producție. Telefon 281036. (c.)

Închiriez spații 40, 60, 150, 500, 1200 mp. Telefon 219056; 095. 095.219.263. (6494)

Închiriez spațiu 350 mp, apă, gaz, trifazic, telefon. Telefon 094 824 637. (6681)

Dau în chirie apartament 2 camere zona gării, mobilat, 120 USD negociabil. Telefon 092.542.313. (6876)

Ofer spre închiriere spațiu (15 mp) comercial situat în Piața Catedralei (central) nr. 8. Telefon 095.282.058. (6831)

Închiriez (ofer) spațiu comercial central, 100 mp. Telefon 094 774 506, 277567. (6884)

Închiriez apartament 2 camere, ultracentral, complet renovat, superfinisat, ideal pentru birouri, cabinet. Telefon 057-212798. (6961)

Închiriez spațiu comercial 200 mp, amenajat modern, zona I, pretabil reprezentanță, supermarket, etc. Telefon 057 - 348032; 091.656.230. (7022)

Închiriez (ofer) spațiu amenajat 50 mp, Calea Victoriei. Telefon 057 - 256053; 094.783.858. (7038)

Caut să închiriez spațiu pentru Alimentara, 30-40 mp. Telefon 094.198.717. (7077)

Ofer spre închiriere spațiu central Chișineu Criș, 250 mp pretabil magazin, depozit, bancă. Telefon 094.611.012. (1154289)

Oferim pentru firme, închiriere casă, 150 + 400 mp, stradă principală, toate utilitățile. Telefon 093.165.374; 256396. (7114)

Dau în chirie spațiu pentru depozit sau ateliere auto, 150 mp. Telefon 276578. (6728)

Închiriez spațiu în Aradul Nou, 100 mp, la casă modern amenajată. Telefon 253973, 093 727 470. (6977)

Primesc o fată sau două în gazdă, Vlaicu. Telefon 243358. (7037)

Dau în chirie spațiu comercial 40 mp, Vlaicu, bun pentru magazin, prestări servicii, birouri, depozit. Telefon 245641, după ora 19. (6957)

Primim elevă în gazdă sau femeie serioasă. Telefon 261537. (7135)

Închiriez spațiu, poziție bună, pretabil birouri, farmacie, activități comerciale, Obedenaru 13. Telefon 092.692.053. (7074)

Închiriez apartament 3 camere+garaj (lângă BILLA), toate îmbunătățirile, contorizat, pe termen lung, 120 $/lună+cheltuielile, rugăm seriozitate. Telefon 286771; 095.329.259. (7204)

Închiriez (ofer) garsonieră, discretă. Telefon 091.921.140. (7255)

Închiriez (ofer) casă cu spațiu comercial pe Calea Radnei. Telefon 257018. (7263)

Închiriez apartament 3 camere (ne)mobilat, str. Mețianu (central) și spațiu comercial, gara Aradul Nou, 60 mp. Telefon 286804; 095.528.902. (7875)

Închiriez garsonieră, confort I, mobilată, Confecții. Telefon 094.866.491.

✝ DECESE ✝

Cu inima zdrobită de durere anunț încetarea din viață a celui ce a fost

TOMA CONSTANTIN (TOMIȚĂ)

maistru pensionar IVA, în vârstă de 63 de ani. Înmormântarea va avea loc azi, 15 martie 2002, ora 15, de la domiciliul din Arad, str. Vrancei, nr. 64. Vei rămâne veșnic în sufletul meu. Soția VIOARA.

Cu adâncă durere anunțăm încetarea din viață, după o scurtă suferință, a iubitei noastre mame și mătuși

CZINCZER ILONKA (Lonczi),

în vârstă de 85 ani. Înmormântarea va avea loc sâmbătă, 16 martie 2002, ora 15, la Cimitirul Pomenirea. Fiul tău Gabi, nepoții și familiile lor, îndurerate.

Cu adâncă durere în suflet, anunțăm încetarea din viață, după o lungă și grea suferință, la 83 ani, a scumpei noastre bunici și străbunici

DIACONUSTANCA (MAMAREA).

Amintirea matale va rămâne veșnic în inimile noastre. Înmormântarea va avea loc azi, 15 martie 2002, ora 13, din str. Mestecăniș nr. 22. În veci nemângâiați, nepoata LUCI cu familia.

Cu nemărginită durere anunțăm trecerea în neființă a celei care a fost

LUCREȚIA MATIȘAN (BUNI).

Dumnezeu s-o odihnească! Înmormântarea va avea loc azi, 15 martie 2002, ora 13, la Cimitirul Eternitatea. Familia îndurerată.

Cu adâncă durere anunțăm încetarea din viață a iubitei noastre

IGAȘ LUCREȚIA

la vârsta de 77 ani. Înmormântarea va avea loc azi, 15 martie 2002, ora 14, la Cimitirul Eternitatea. Familia îndoliată.

Cu adâncă durere anunțăm încetarea din viață la vârsta de 72 ani a celei care a fost scumpa noastră soră

SAS FLOARE,

născută FAUR, din ȘOMOȘCHEȘ. Înmormântarea va avea loc sîmbătă 16 martie 2002, ora 13, de la domiciliu. Surorile Maria, Anuța și Ileana cu familiile lor. Dumnezeu s-o odihnească în pace!

Cu nemărginită durere anunțăm decesul dragei noastre dragi

KIS CATIȚA,

soție, mamă, bunică și soacră. Înmormântarea va avea loc sâmbătă, 16 martie, ora 14, de la domiciliul din comuna BUTENI nr. 13. Dumnezeu s-o odihnească în pace!

Cu adâncă durere anunțăm încetarea din viață a iubitului nostru tată și vecin

FUNIERU CONSTANTIN,

în vârstă de 70 ani. Înmormântarea va avea loc azi, 15 martie 2002, ora 15, la Cimitirul Eternitatea. Familia îndoliată.

Cu adâncă durere în suflet anunțăm încetarea din viață, după o lungă și grea suferință a celei care a fost mama noastră iubită,

BOȘCĂNEANU SILVIA,

în vârstă de 70 ani. Înmormântarea va avea loc azi, 15 martie 2002, ora 16, de la Capela Cimitirului Eternitatea. Dumnezeu s-o odihnească în pace! Familiile îndoliate: Kuba, Șerban, Drăgoi.

✝ SERVICII FUNERARE ✝

SC „IN MEMORIAM" SRL
str. EMINESCU nr. 4
(ATENȚIE, vizavi de CINEMA MUREȘUL)
Tel. 057-211929, 093.343.964
str. ORIZONTULUI nr. 9A (Bujac)
oferă SERVICII FUNERARE COMPLETE - NON STOP.
Sicrie-modele multiple (simple-lux), sicrie import ITALIA, ACCESORII. Intermediem COLACI, COLIVĂ etc.
ÎMBĂLSĂMĂM GRATUIT (formolizat).
TRANSPORT ÎN ORAȘ GRATUIT
SERVICII: SPĂLAT, ÎMBRĂCAT
PLATA ÎN RATE.
Transport
INTERN - INTERNAȚIONAL

OFERTĂ EXTRAORDINARĂ !!!
SERVICII FUNERARE
RO-STYL COMPANY,
str. M. Eminescu nr. 22,
telefon 214422 și
094.690.121,

oferă **GRATUIT** clienților care apelează la serviciile noastre:

- garnitură de mătase pentru sicriu sau 20% reducere pentru altă garnitură
- transport la domiciliu (în Arad).

Plata și în rate! (c.)

✝ CONDOLEANȚE ✝

Colectivul „Brutăria STADION" și patronul este alături de șefa noastră PĂDUREANU CECILIA, în marea încercare pricinuită prin pierderea bunicii dragi. Sincere condoleanțe! (7174)

Știm ce a reprezentat pentru IOANA ANGHELIN, colega noastră, ființa bunicului. Prin trecerea lui în neființă îi împărtășim durerea și transmitem sincere condoleanțe întregii familii. Colectivul didactic al Școlii Generale nr. 5.

Personalul Tehnic-Administrativ din cadrul Universității Aurel Vlaicu Arad este alături de colega lor MATIȘAN VERONICA în durerea pricinuită de pierderea soacrei sale și transmite sincere condoleanțe familiei îndoliate. (7234)

Cu adâncă durere, nepoata CARMEN cu familia anunță încetarea din viață, după o lungă și grea suferință, la 83 ani a scumpei noastre bunici și străbunici

DIACONU STANCA (MAMAREA)

Cât ai trăit te-am iubit, cât vom trăi te vom plânge. (7238)

Dumnezeu s-o odihnească în pace pe cuscra și mătușa

LUCREȚIA MATIȘAN.

Familia HERLO. (7876)

Conducerea Universității „Aurel Vlaicu" și întregul personal didactic și administrativ este alături de colega lor, prof. Veronica Matișan, în aceste clipe grele pricinuite de pierderea mamei-soacre. Sincere condoleanțe familiei îndoliate. Prof. univ. dr. Lizica MIHUȚ.

Colectivul Secției de Psihiatrie este alături de colega lor, SCHIPOR CONSTANȚA, în momentele grele pricinuite de trecerea în neființă a mamei soacre,

LUCA SOFIA.

Sincere condoleanțe. (7898)

(Continuare în pagina 23) ➡

(Urmare din pagina 22)

Fulgerător de repede ai plecat dintre noi, niciodată nu voi uita dragostea ta părintească. Sărut pentru ultima dată mâinile care m-au îngrijit și fața ta blândă care se însenina mereu când mă vedeai. Atunci când voi fi mireasă de acolo sus să mă veghezi că eu am fost totul pentru tine, lumina ochilor tăi și raza ta de bucurie. Eu am fost, scumpul meu „tata tel”, chiar dacă pleci acum dintre noi, vei rămâne veșnic în inima mea și imaginea ta plină de bunătate și dragoste pentru mine mă va alina în continuare. Nu te voi uita niciodată și Dumnezeu să odihnească sufletul tău în pace. În veci nemângâiată nepoata Claudița și logodnicul Marius. (7261)

Colectivul firmei SC ELLEPI ROMÂNIA SRL este alături de doamna FATOL CAMELIA, la decesul socrului și transmite sincere condoleanțe întregii familii. Dumnezeu să-l odihnească în pace! (7900)

Colegele de la SC ELLEPI SRL sunt alături de colega lor, FATOL DOINA, în durerea pricinuită de pierderea soțului și transmit sincere condoleanțe. (7900)

Sincere condoleanțe familiei MATIȘAN MIRCEA la pierderea mamei dragi. Suntem alături de voi! Familiile: HAIDUC și ARDELEAN. (7916)

chenr

Suntem alături de colegul nostru FATOL CLAUDIU, la marea durere pricinuită de decesul tatălui. Colectivul de Mobilă JOHANNA. (7920)

✝ COMEMORĂRI ✝

Familia BLAGHI (copiii, soția și fratele) amintește că la data de 19 martie se împlinesc 6 săptămâni de la trecerea în veșnicie a celui ce a fost cel mai iubitor, bun și tandru tată, soț și frate

ing. MIRCEA BLAGHI.

Comemorarea va avea loc la Catedrala Sf. Treime - Podgoria din Arad, sâmbătă, 16 martie 2002, ora 11,30. (7163)

„N-a fost sălbaticul vânt/ Cel care trunchiul mi-a frânt/ A fost doar destinul meu/ Scris pe-o stea de Dumnezeu/ Să trec vama-n tinerețe/ Plin de lacrimi și tristețe”. Cu mare durere anunțăm împlinirea unui an de când mult iubitul nostru fiu, frate, unchi,

MUNTEAN NICOLAE GEANI,

a plecat dintre noi, la numai 30 ani. Slujba de pomenire (parastasul) va avea loc sâmbătă, 16 martie, ora 12, la Cimitirul Eternitatea. (7113)

Cu adâncă durere în suflet anunțăm împlinirea a 6 luni de la încetarea din viață a celei care a fost soție, mamă și fiică

FLORINCAȘ EVA.

Parastasul va avea loc sâmbătă, 16 martie, ora 11, la Catedrala Ortodoxă. Familia îndoliată.

Cu imensă durere în suflet anunț că azi, 15 martie, se împlinesc 2 ani de la năprasnica moarte a bunului meu soț

FĂȘIE SOLOMON (MOISE),

victimă a accidentului de muncă din căminul de vane de pe strada Simfoniei din Micălaca. Îl rog pe bunul Dumnezeu să te odihnească în pace și să îți facă dreptate, iubitul meu soț. SOȚIA. (6610)

Au trecut șase ani de când ne-a părăsit iubitul nostru soț, tată, frate și fiu

MARC MIHAI.

Rugăm pe bunul Dumnezeu să-l odihnească în pace! Familia îndurerată. (6863)

Se împlinesc 6 săptămâni de la trecerea în eternitate a iubitului nostru fiu, soț și tată

VAKUCZ ROMEO.

„Acolo unde tu te-ai dus/ E liniște, răcoare/ În fundul gropii adânci/ Nimic nu te mai doare/ Tu n-ai crezut că această boală/ Te va răpi cu adevărat/ Ai sperat să te faci bine/ Dar moartea nu te-a mai lăsat.” Dumnezeu să te odihnească în pace și liniște. În veci nemângâiați, mama ELENA, soția MARI, fiica ROSITA și ginerele NICU. (6895)

Se împlinește un an de când soțul și fiul nostru iubitor și stimat

FĂGĂRAȘ TITUS

ne-a părăsit. Comemorarea va avea loc duminică, 17 martie 2002, la Biserica din CĂPRUȚA, căreia i-a fost credincios și devotat. Dumnezeu să-l odihnească în pace! Cu lacrimi și dor, SOȚIA și MAMA. (6934)

Cu durere și tristețe amintim celor care l-au cunoscut că se împlinește un an de când ne-a părăsit pentru totdeauna scumpul nostru tată, socru și bunic, cel care a fost

Dr. TOMESCU STELIAN.

Slujba de pomenire va avea loc sâmbătă, 16 martie, ora 12, la Biserica Ortodoxă din strada Eminescu. Fiul ADRIAN, cu familia. (6951)

Un an de tristețe și durere, un an de lacrimi și oftat, de când a plecat dintre noi cel ce a fost

LULEȘ PETRU-ANDREI.

Ne aplecăm capul în fața destinului și ne rugăm ca bunul Dumnezeu să-ți odihnească sufletul în pace. Slujba de pomenire va avea loc duminică, 17 martie, ora 12,30, la Biserica Catolică UTA. Soția RODICA, fiica CRISTINA. (7015)

Nici lacrimile, nici tristețile nu pot exprima durerea ce în urmă cu un an ne-a despărțit de cel care ne-a fost soț și tată iubitor

PUI MARCU,

plecat în veșnicie la numai 54 ani, luând cu el toată dragostea și bucuria familiei noastre. „Mi-e atât de dor de glasul tău/ De fața-ți zâmbitoare/ Tăticule iubit și scump/ Te regretăm atât de mult/ Absența ta ne doare.” O lacrimă și o floare în amintirea lui. A ta iubită soție SILVIA și scumpii tăi fii STELI și DANI. (7019)

Trecerea timpului nu poate șterge amintirea chipului tău drag

PUIU,

dragostea cu care ne-ai înconjurat și clipele când eram fericiți toți împreună, cel care ne-ai fost ginere și cumnat deosebit

PUI MARCU.

Vei trăi veșnic în amintirea noastră. Socrii BERAR GHEORGHE și VIORICA, cumnații BERAR CORNEL și VIOREL din USA, care au fost și sunt mereu aproape de durerea surorii și nepoților lor, prin pierderea ființei dragi. (7019)

Sincere condoleanțe și un pios omagiu pentru cel care a fost

PUI MARCU,

la împlinirea unui an de la trecerea în veșnicii. BISERICA BAPTISTĂ BIRUINȚA. (6842)

„O lacrimă și o floare/ În semn de neuitare”, verișorului nostru drag

PUI MARCU.

Delia și Simion Galea.

Pentru cei care l-ați cunoscut, nu uitați, s-a scurs 1 an de la trecerea la cele veșnice a Maiestrului

PUI MĂRCUȚU (PAVAROTI).

Maiestre, noi, familia Flutur, cât ai trăit, te-am iubit și toată viața te-om plânge! La revedere în veșnicii! (72144)

Se împlinește un an de la trecerea în veșnicie a celui care a fost

SOLOVĂSTRU GHEORGHE.

Parastasul va avea loc sâmbătă, 16 martie, ora 11, la Catedrala Ortodoxă Nouă (Podgoria). Dumnezeu să-l odihnească în pace! Nu te vom uita niciodată. Mama VICTORIA, soția ANICO și fiica CRISTINA. (7068)

„Acolo unde tu te-ai dus

HÂRLĂU REMUS,

E liniște, răcoare/ Acolo unde tu te-ai dus/ Nimic nu te mai doare/ Noi n-am crezut că boala te va răpi cu-adevărat/ Dar moartea nu te-a mai lăsat.” Se împlinesc 6 săptămâni de când tu ai plecat. Parastasul, sâmbătă, 16 martie, ora 11, la Cimitirul Pomenirea. Nepotul NORBI. (7041)

Timpul nu poate șterge din mintea și sufletul nostru chipul drag și blând al dragului nostru fiu și frate

Dr. IOAN RUS,

medic primar și specialist la Spitalul CFR Oradea, care ne-a părăsit cu 6 ani în urmă, la vârsta fragedă de numai 46 ani, lăsându-ne cu sufletele și inimile nemângâiate. Te plâng mama, tata, sora, cumnatul și nepoata CRINA. Dormi în pace fiule! Dumnezeu să te ierte! Să-ți fie țărâna ușoară! (7044)

Cu aceeași durere anunțăm împlinirea a 6 săptămâni de când am pierdut-o pe draga noastră mamă și bunică

BURTEA LETIȚIA.

Parastasul, sâmbătă, 16 martie 2002, ora 12, la Catedrala Nouă Podgoria. Dumnezeu s-o odihnească! Familia îndoliată. (7108)

Neștearsă amintire și pios omagiu iubitului meu soț

VAIDA ALEXANDRU,

la 3 ani de la deces. De ziua ta flori și lacrimi pe mormântul tău. Soția VALY. (7111)

Azi, când trebuia să-ți dăruim 27 de trandafiri, ție, iubita noastră

ADINA PRIBEK,

ne îndreptăm spre tristul mormânt, dăruind florile pietrelor ce-ți acoperă chipul luminos cu care ne-ai bucurat. Vei rămâne veșnic în sufletele noastre. Familiile ANDRONIC și PRIBEK. (7158)

Se împlinește un an de durere de când a plecat dintre noi cel care a fost soț, tată, socru și bunic

SFÂRÂILĂ IOAN.

Comemorarea va avea loc duminică, 17 martie, ora 12, la Biserica Ortodoxă Șega (UTA). Dumnezeu să-l odihnească în pace. Familia îndoliată. (7164)

O floarea, o lacrimă și o aducere aminte pentru bunicul nostru drag

TEOREAN PETRU.

Mereu vei fi viu în amintirea noastră. Nepoții: Simona, Claudiu, Rareș cu Ramona. (7168)

Tristețe, lacrimi și durere la 1 an de când ne-a părăsit cel ce a fost soț, tată și bunic

TEOREAN PETRU.

Parastasul va avea loc, sâmbătă, 16 martie, la Cimitirul UTA, de la ora 13. Dumnezeu să-l odihnească în pace! Familiile TEOREAN și IANCU. (7168)

Tristețe, lacrimi și dor nesfârșit la împlinirea a 6 săptămâni de când ne-a părăsit mult prea devreme iubitul nostru soț, tată, fiu, frate, cumnat, ginere,

Dr. BUGHIU FLORIAN.

Nu te vom uita niciodată! Parastasul va avea loc sâmbătă, 16 martie, ora 12, la Catedrala Ortodoxă din Piața Catedralei. Familia îndoliată. (7180)

Se împlinesc 6 săptămâni de când a plecat dintre noi cel ce a fost soț, tată, socru, frate și bunic

FRENȚ PETRU,

respectiv 3 ani de la trecerea în eternitate a celei ce a fost

SECMĂRIAN VIORICA

născută FRENȚ. Tati, nu fi supărat că sora te-a chemat. "Iată de 3 ani și o lună stă mămica sub țărână/ M-ai lăsat fată micuță/ Cu dor de a mea măicuță." Parastasul de pomenire va avea loc duminică, 17 martie, la Biserica Ortodoxă din ȘOMOȘCHEȘ. Dumnezeu să vă odihnească în pace! Familia îndurerată. (7183)

Tristețe, lacrimi și durere la 1 an de la decesul celui ce a fost

ILEANA MORAR DIMITRIE,

din comuna ȘEITIN. Dumnezeu să-i odihnească sufletul blând și bun! Soția și fiul cu familia, veșnic îndoliați. (7193)

Cu aceeași durere în suflet reamintim că azi, se împlinesc 6 ani de la decesul dragului nostru soț, tată, socru și bunic

NAGY IOAN,

Dumnezeu să-i dea odihnă veșnică! Familia. (7196)

Trecerea timpului nu va șterge niciodată durerea care la data de 10 februarie ne-a sfâșiat sufletele prin pierderea fulgerătoare a celui mai bun, iubit soț și tată

PANTEA NICODIN.

Te vom iubi și te vom păstra veșnic în inimile noastre. Parastasul va avea loc duminică, 17 martie, la Biserica din Andrei Șaguna. Soția ILEANA și fiica NICOLETA. (7223)

Azi, 15 martie se împlinesc 4 ani de când ne-a părăsit pentru totdeauna cea care a fost

CURUȚ MĂRIOARA,

din BERINDIA. Nu te vom uita niciodată și te vom plânge mereu! Al tău soț TEODOR, fiul DANU și nora VICTORIȚA și nepoata DANA. Dumnezeu s-o odihnească! (7197)

Tristețe, lacrimi și durere la 4 ani de când ne-a părăsit pentru totdeauna, cea care a fost

CURUȚ MĂRIOARA,

din BERINDIA. Dumnezeu să-i odihnească sufletul ei blând și bun! Nu te vom uita niciodată! DODU, LILI, ROMEO și DODUȚU. (7197)

Se împlinesc 6 luni de când a plecat dintre noi

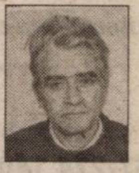

CROITORU GHEORGHE.

Cuvintele nu pot exprima durerea, tristețea și singurătatea pe care a lăsat-o în sufletele noastre. Parastasul va avea loc sâmbătă, 16 martie, ora 11,30, la Biserica Ortodoxă Grădiște. Dumnezeu să-l odihnească-n pace! Soția VALERIA. (7233)

Duminică, 17 martie se împlinesc doi ani de când ne-a părăsit pentru totdeauna dragul nostru soț, tată și bunic

RACZ ALEXANDRU,

Dumnezeu să-l odihnească în pace! Familia. (7252)

Sâmbătă, 16.03.2002, se împlinesc 6 săptămâni de când ne-a părăsit fratele, cumnatul, unchiul

SUCIU ALEXANDRU,

Parastasul va avea loc duminică, 17 martie la Biserica Ortodoxă Aradul Nou. Veșnic vei rămâne în inimile noastre ! Familia LAZA. (7873)

La șase ani de când a trecut în eternitate, păstrăm cu sfințenie amintirea vie a deosebitei noastre mamă, bunică și străbunică,

SILVIA GHEORGHIU.

Ținuta morală, iubirea ei ne sunt călăuză în viață. Dumnezeu s-o odihnească în pace! Familiile: Lupaș, Blidar și Vulpe. (7914)

SATLINE A DESCHIS RESTAURANTUL **LA PLAZZA**
În ARAD, STR. ION ANTONESCU 2-4, BL. M7 - PARTER (Piața Mihai Viteazul)
PROGRAM ZILNIC 12 - 24 REZERVĂRI TEL. 228.616

S.C. BAZA ATELIERE ȘI TRANSPORT S.A. ARAD
cu sediul în Arad, str. Poetului nr. 131/a

VINDE hala 1.200 mp

- acces separat - 2.000 mp
- utilități
  - apă
  - gaz
  - energie termică și electrica
  - canalizare

Informații suplimentare se pot obține la telefoanele nr.
057/273316, 057/289904; 092/251580;
092/251579 și 092/211174.

(2365884)

S.C.
ARCONSERV S.A.
Str. Bicaz, nr. 1-5,
Telefon/fax 288 803, 288 725

ÎNCHIRIAZĂ

- spații de depozitare
- spații de producție
- spații pentru birouri

Spațiile dispun de toate utilitățile.

PREȚURI NEGOCIABILE

(2360767)

Acqua lux
reprezentant
Jacuzzi
baterie
FANTINI
mobilier de baie
LAVABOLO
obiecte sanitare made in Italy

REALITATEA
DEPĂŞEŞTE
ORICE
IMAGINAŢIE
Acqua lux

ARAD CALEA TIMISOAREI 195
tel./fax: +40 (57) 278100
tel.: +40 (57) 206071, 206072, 206073, 206074
e-mail:sales@acqualux.ro
www.acqualux.ro

(9396851)

SHELL

Companie angajează
tineri ● dinamici ● comunicativi ● cu capacitate de integrare și muncă în echipă

Cunoașterea unei limbi străine și operare PC constituie un avantaj.

INFORMAȚII LA TELEFOANELE
057-274.140, 057-284.766, 057-284.770.

(9397915)

Primăria orașului Nădlac
anunță amânarea
până la o altă dată a
concursului pentru ocuparea posturilor de:

a) inspector de specialitate (compartimentul cadastru)
și
b) auditor
anunțate în „Adevărul" din data de 20.02.2002 din cauza avizului nefavorabil al Agenției Naționale a Funcționarilor publici.

(Ag. Nădlac 9397660)

S.C. BUILDING SRL
Arad, str. Patria nr. 14

Oferim salarizare atractivă și posibilitatea de a lucra într-un colectiv tânăr și dinamic.

Angajează
Zidari calificați

Persoanele interesate se vor prezenta la poarta
SC TEBA S.A.
str. Patria, nr. 14.

(23665885)

S.C. SCAR COMPANY SRL
ANGAJEAZĂ
LUCRĂTOARE PENTRU BOBINAT ȘI ASAMBLAT COMPONENTE ELECTRONICE
VÂRSTA MAXIMĂ 35 ANI

INF: TEL: 286782
STR. A. M. GUTTENBRUNN NR. 129, ARAD

(2365886)

Magazinul HERMES
Micălaca, Zona III - Bl. 301 sc. A (pe șoseaua spre complexul BILLA)

Vinde toată gama de
corpuri de iluminat
Import Germania, Austria, Italia
pentru locuințe, birouri, spații comerciale

Zlinic: 9,00-18,00.
Sâmbăta: 9,00-13,0
Telefon 259.278

Micălaca, Zona III - Bl. 301 sc. A (pe șoseaua spre complexul BILLA)

(9397907)

PHILIPS De LONGHI INDESIT BOSCH WHIRLPOOL
ARISTON SIEMENS BRAUN SONY
JVC MOULINEX THOMSON ARCTIC

S.C. CORAURA S.R.L.
Tel. 270.525, 228.444

Oferta specială
a lunii martie

TV Daewoo diagonala 51 cm	4,999,000 Lei
TV Daewoo diagonala 37 cm	3,999,000 Lei
Mas Spălat Automată Indesit 400 turații	6,999,000 Lei

TOATE TIPURILE DE BICICLETE.

VÂNZĂRI ȘI ÎN RATE

AVANS 0
PÂNĂ LA 36 LUNI.

(2360639)

ORION PANASONIC ZANUSSI ELECTROLUX LG ELECTRONICS

PROD AGRO BIAN
ATENȚIE AGRICULTORI!
ACUM puteți achiziționa la preț SUBVENȚIONAT* sămânță de: PORUMB, FLOAREA SOARELUI, SOIA de la firma PRODAGRO BIAN, prin depozitul din Arad str. Bicaz, nr. 6, tel. 057/288306 şi magazinele din județ

* Acte necesare: adeverință de la primăria locală cu suprafața cultivată pe culturi

(C.A.)

ATLAS REISEN
ATLASSIB
LINIE INTERNATIONALĂ DE CĂLĂTORI

Transport international de persoane zilnic în:
GERMANIA, FRANTA
ITALIA, SPANIA
AUSTRIA, SUEDIA
UNGARIA, IUGOSLAVIA

La cumpărarea pachetului ***bilet + asigurare medicală***, se acordă **10% REDUCERE** din valoarea asigurărilor medicale.

Informatii si rezervări: 057 / 252727

(2360644)

BANCA
"TRANSILVANIA"S.A.
SUCURSALA ARAD,
Str. Unirii nr. 5-7,
Tel. 057/283.122
ANUNȚĂ A.G.A.
INFORMAȚII LA
SEDIUL SUCURSALEI

ADEVĂRUL
Cotidian independent Arad
Anul XIV, nr. 3559
Sâmbătă, 16 martie 2002 • 16 pagini • 4000 lei • e-mail: adevarul@arad.ro; adv.pub@arad.ro
BRAT Publicație auditată în semestrul II 2000
Tiraj mediu zilnic vândut: 33.205

WEST BANK
CARDINE BANKING GROUP
ARAD, B-dul Revoluției nr. 88
Tel: 284.888, Fax: 285.202
Dobânzi depozite persoane fizice
(suma minimă 500.000 lei)
1 lună 30%
2 luni 31%
3 luni 32%

VENIREA AMERICANILOR

În urma frecventelor sale peregrinări peste Ocean, primarul Dorel Popa a reușit să aducă la Arad câțiva americani get-beget. Nu sunt ei vestiții investitori despre care ne vorbea cândva dl. primar, dar ne mulțumim și cu echipierii unor echipe de fotbal american veniți la noi pentru a ne învăța să fim cetățeni. Adică locuitori ai urbei, cu drepturi democratice asigurate prin lege și cu îndatoriri civice liber asumate. Tinerii și simpaticii americani au venit să ne facă ordine și curățenie în ogradă. Au adus cu ei unelte de lucru și obiecte necesare amenajării locurilor de joacă pentru copiii din municipiu.

De cum au sosit, americanii neobișnuiți cu trândăvia noastră levantivă, s-au și pus pe treabă în câteva cartiere ale Aradului. Au săpat gropi, au montat suporți pentru bănci, au completat scândurile rupte din băncile vechi, au curățat părțile metalice ale amenajărilor pentru joacă, au vopsit, au strâns gunoiul... În final au făcut tot ce era treabă de gospodar harnic, cu simț pentru frumos și curat. Cei care au avut fericirea să pună piciorul pe pământ american, povestesc că străzile lor sunt adevărate expoziții peisagistice în aer liber, întreținute de locatari prin muncă voluntară. Fiecare în fața casei sale, se întrece în fantezie și rafinament cu vecinii pentru a obține cel mai frumos și mai încântător peisaj natural. Mari iubitori ai spațiilor verzi, americanii își folosesc adeseori timpul de odihnă cu foarfecele de tuns gardul viu, în mâini, ori cu aparatul de toaletat gazonul. Domeniile publice ale americanilor sunt adevărate paradisuri vegetale realizate de cetățeni prin muncă benevolă.

Obișnuiți la ei acasă să trăiască în asemenea climat de respect pentru spațiul comunitar, este de înțeles că americanii ar dori parteneri și prieteni care să le împărtășească valorile.

ȘTEFAN TABUIA

(Continuare în pagina 4)

Cozmin Gușă pune iarăși piciorul în prag:

DOREL POPA ESTE PREȘEDINTELE PSD ARAD

CONFERINȚA JUDEȚEANĂ DE FUZIUNE PDSR-PSDR
ȘI CONSTITUIREA PARTIDULUI SOCIAL DEMOCRAT
ARAD 15 MARTIE 2002
PSD
PSD

Foto: AL. MARIANUȚ

● Avram Crăciun a fost ales prim-vicepreședinte, iar Caius Parpală a trebuit să se mulțumească doar cu funcția de vicepreședinte ● Majoritatea conducătorilor instituțiilor descentralizate nu fac parte nici măcar din noul Consiliu Județean PSD ● Încă o dată, regia impusă de secretarul-general Cozmin Gușă s-a dovedit imbatabilă. Conferința județeană de fuziune s-a încheiat chiar mai repede decât cea municipală...

Pag. 5

Ieri, în fața Gării,

CĂRȚI ȘI COVRIGI

LAZĂR FAUR
Poezia
CACADEMICĂ

Foto: ONORIU FELEA

Pag. 4

s.c. SERGIU&GIANINA s.r.l. ARAD
execută
TÂMPLĂRIE DIN ALUMINIU
GRECIA și P.V.C.
DECEUNINCK IMPORT
◆ geamuri termopane
◆ rolete P.V.C. și aluminiu
◆ jaluzele verticale și orizontale
◆ site speciale insecte
◆ uși pliante ◆ porți ◆ garaje
B-dul Revoluției nr. 24,
Telefon 092.292.559

DE AZI E VACANȚĂ

Astăzi este prima zi de vacanță pentru elevi și profesori. Vacanța durează o săptămână, timp în care se va face recensământul populației. După această săptămână, reîncepe școala, însă nu pentru toți. Elevii și dascălii care sunt catolici, reformați sau evanghelici vor intra în vacanța de Paști, în săptămâna 25 martie - 2 aprilie. Pentru ortodocși, vacanța de Paști va fi între 27 aprilie și 6 mai. Anul școlar se va încheia în 14 iunie.

C. L.

Baschet

VICTORIA WEST PETROMULUI DUPĂ O „TACTICĂ" DE ... RELAXARE

Foto: VIOREL MUSCA

Pag. 9

INFOTON
VINDE
Masini de scris electronice
CANON
str. Eftimie Murgu, nr. 74-76, tel./fax: 281800
magazin:
str. Lucian Blaga, nr. 2-4, tel./fax: 281595

micro credit
MICROENTERPRISE CREDIT ROMANIA S.A.
RAPID CREDIT Până la 5.000 DEM
BUSINESS CREDIT Până la 25.000 DEM
INVESTMENT CREDIT Până la 75.000 DEM
Finanțare internațională și tehnologie germană de creditare
Acum și în Arad
TIMIȘOARA: CALEA DOROBANȚILOR (COLȚ CU SIMION BĂRNUȚIU)
TEL./FAX: (056) 224.676, (056) 224.422
NOI DĂM CREDIT DEZVOLTĂRII TALE !
(2204950)

ALGLASS
TÂMPLĂRIE DIN ALUMINIU ȘI PVC
USI SI FERESTRE DIN PVC DECEUNINK-BELGIA
TÂMPLĂRIE ALUMINIU SI GEAM TERMOPAN
B-dul Revoluției nr.26-38 Tel: 272.812
Str. Roșiori Nr.26 Tel/Fax: 289.053

CALENDAR

Sâmbătă, 16 martie 2002

● Astăzi, Soarele răsare la ora 6 și 37 de minute și apune la ora 18 și 16 minute.

● Au trecut 75 de zile din acest an. Au mai rămas 290 de zile până în anul 2003.

● **Praznicul zilei: Biserica ortodoxă:** Sf. Mc. Sabin, Papa, Romanas și Aninas; **Biserica greco-catolică:** Sf. M. Sabin Egipteanul.

La Universitatea „Goldiș" se amenajează trei noi săli de lucrări practice și stagii clinice

Facultatea de Stomatologie din cadrul Universității de Vest „Vasile Goldiș" Arad a demarat lucrările pentru amenajarea, în incinta Clinicii Universitare, a trei săli de lucrări practice și stagii clinice, cu un total de 30 de unități de lucru. Extinderea este posibilă datorită donațiilor pe care Universitatea de Vest „Vasile Goldiș" le-a primit de la universitățile americane partenere.

Universitatea de Vest „Vasile Goldiș", prin Facultatea de Stomatologie, asigură asistență stomatologică gratuită studenților universității și pensionarilor din municipiul Arad care necesită tratamente dentare și lucrări protetice.

DUBLĂ LANSARE DE CARTE

Casa de Cultură a Sindicatelor Arad a găzduit, zilele acestea, lansarea volumelor de poezii **„Certitudini"** de **Tia Pădureanu** și **„Floare de colț"** de **Rodica Dragoș** - cărți apărute la Editura „Viața arădeană". Despre autori și creația lor au vorbit preotul - poet Ioan Hornea, prof. Dan Lăzărescu, Ana Binchici și Sabin Bodea, directorul editurii și cel care a prefațat cărțile. Au fost recitate poezii din volumele lansate și s-au interpretat cântece pe versurile Tiei Pădureanu.

PRECIZARE

În articolul „Arădenii au transfomat strada în depozit", apărut în ziarul nostru de sâmbătă, 9 martie, s-a strecurat o regretabilă eroare, pentru care ne cerem scuze. Precizăm că ***Maximolovici Srăbislav***, ce locuieste pe strada Vrancei din cartierul Micălaca, ***nu este țigan.***

BINE AȚI VENIT!

La Arad: **Andraș Hurezan** Marcel, **Pârvan** Mihai Emil, **Gădiceanu** Anastasia, **Iager** Iosua, **Cordoș** Corin, **Henț** Anda Damina, **Moștoi** Alexandra Maria.

La **Chișineu-Criș: Zsigmund** Cristina.

AU PLECAT DINTRE NOI

Negrilă Anița (1924); Popa Cornel (20029; Bănesan Constantin (1925); Toma Costantin (1938); Czinczer Ilonka (1917); Petrovics Anna (1919); Boscăneanu Silvia (1931); Vancu Vasile (1936); Luca Sofia (1928); Frai Petru (1960); Neag Teodor (1935); Oberkner Violeta (1971); Maczek Floare (1926); Fatol Ioan (1952); Mihu Clari (1924); Busuioc Maria (1938); Munteanu Vasilnia (1913).

METEO

Vremea se menține caldă. Cerul va fi variabil, mai noros spre seară și în cursul nopții, când izolat este posibil să plouă slab. Vântul va sufla slab la moderat din sud-est.

Temperaturi maxime 14 la 17° C. Temperaturi minime 3 la 5° C.

PREȚUL AURULUI

BANCA NAȚIONALĂ. Pentru gramul de aur de 24 K: prețul cu ridicata - 308.194 lei, iar prețul de achiziție - 277.374 lei. Prețuri înregistrate ieri.

PIAȚA NEAGRĂ. Aur 14 K: cumpărare - 150.000 lei/g, vânzare - 170.000 lei/g. **Aur 18 K:** cumpărare - 180.000 lei/g, vânzare - 200.000 lei/g.

Salariile asistenților personali

Săptămâna viitoare, asistenții personali ai persoanelor cu handicap grav pot să se prezinte la casieria Direcției de Asistență Comunitară Arad, situată în Arad, B-dul Revoluției 93 - sediul Cantinei municipale Arad, pentru **încasarea salariilor aferente lunii februarie 2002**, după următorul program: marți și miercuri (19, 20 martie) între orele 8-16.

„ADEVĂRUL" VĂ ASCULTĂ

La telefonul dimineții, 280944, între orele 9.00-12.00

Salubritatea nu-și face datoria

D-na **Cornelia Brădean** din Arad, Str. Gen. V. Milea, este nemulțumită de faptul că Salubritatea nu-și face datoria. Dânsa spune că „cei de Salubritate nu vin să ridice gunoiul, iar la noi în zonă tronează grămezi de gunoie. Noi facem curățenie, măturăm trotuarul, dar dânșii nu catadicsesc să vină și să strângă acele gunoaie. Dacă ei nu-și fac treaba așa cum trebuie, atunci noi de ce mai plătim bani pentru niște servicii de care oricum nu beneficiem?"

La starea civilă - culori de înmormântare

D-na **Ilinca Mateuț** din Arad, B-dul Iuliu Maniu, are o nemulțumire referitoare la plăcuța aflată la Starea Civilă. „Trec pe acolo în fiecare dimineață și chenarul negru care încadrează acea plăcuță îmi dă, mie și altor oameni, o stare de disconfort. Ce vreau eu să spun este că oamenii care doresc să se căsătorească ar trebui să aibă parte, dacă nu de o viață mai bună, măcar de o imagine mai plăcută a locului în care își unesc destinele. Propun așadar ca acea plăcuță să fie schimbată și să fie pusă o alta care să aibă culori mai vii, și nu culori atât de macabre."

Redactor de serviciu
R. M

ACTUALITATEA CULTURALĂ

TEATRE

SÂMBĂTĂ, 16 martie, ora 18: Cum vă place, de W. Shakespreare, regia artistică: Ion Mircioagă; DUMINICĂ, 17 martie, ora 18: O zi din viața lui Nicolae Ceaușescu de Denis Th. Dinulescu, regia artistică: Ștefan Iordănescu

CINEMATOGRAFE

Dacia: Faceți jocurile (SUA) 10; 12,30; 15,00; 17,30; 20

Mureșul: Dușmanul fiului meu (SUA) 10; 12; 14; 16; 18

Arta: Blonda de la drept (SUA) 16; 18; 20

Sala Mică: Frăția lupilor (Franța) 15,30; 18,30

Progresul (din 17 martie): Mumia revine (SUA) 15

Sedus și abandonat (SUA) 17

CURSUL VALUTAR*

– VALORI ÎNREGISTRATE IERI, 15 MARTIE 2002

Denumirea valutei	BNR	BCR		BRD		Banca Transilvania		Banca Agricolă		Bursa neagră	
		C	V	C	V	C	V	C	V	C	V
Euro	28910	28429	29204	28490	28960	28750	28900	28300	29000	28500	28700
Dolar S.U.A.	32720	32625	32850	32530	32830	32550	32780	32200	32800	32600	32700
Forint	118	111	121	114	120	109	118	111	121	117	118

UTILITARE

PIEȚE, TÂRGURI

Astăzi este zi de piață la Chișineu Criș, Lipova, Pâncota, Felnac, Grăniceri, Hălmagiu, Moneasa, Pecica, Vărșand, Socodor, Șeitin, Vladimirescu, Zimandu Nou, Covăsânț. Târguri **săptămânale** se desfășoară astăzi la Lipova, Pâncota, Hălmagiu, Moneasa.

FARMACII DE SERVICIU

• Farmacia **REMEDIUM** Arad, B-dul Revoluției nr. 52-54. Program luni-vineri: 7,30-20,00, sîmbătă 8,00-14,00. Telefon 233195.* Farmacia **OMNIAFARM**, Calea Aurel Vlaicu, Bl. Z28, cu program zilnic de la orele 8,00-22,00. Telefon 271724.

* Farmacia **LIBRO PHARMA** non stop, Calea Aurel Vlaicu 60-68 (lângă stadionul UTA) telefon 212.992.

URGENȚE STOMATOLOGICE

... asigură Cabinetul din str. Crișan (în spate la Gionelli), program non-stop. Telefon: 253794.

• În zilele de sâmbătă și duminică, urgențe stomatologice asigură și cabinetul din B-dul Revoluției nr. 62, ap. 17., între orele 9,00-19,00. Telefon: 256665. Cabinetul Stomatologic din Calea Victoriei nr. 7 A asigură zilnic urgențe, inclusiv sâmbăta, între orele 10-15. Telefon 095.565.622.

Cabinetul stomatologic de pe str. Abrud Bl. 129/C (P-ța Miorița), asigură servicii stomatologice zilnic între orele 9,00-12,00 și 15,00-19,00, iar sâmbăta 9,00-12,00. Telefon: 259659.

ADMINISTRAȚIA FINANCIARĂ

Administrația Financiară a municipiului Arad: Asistență contribuabili (impozitul pe venitul global) - telefon 280633, 280733, int. 199.

ÎNREGISTRĂRI ÎN CAZ DE DECES

Biroul de Stare Civilă - decese face înregistrări după următorul program: sâmbătă și duminică, între orele 9,00-11,00 și luni 8,00-14,30. Tel. 281850.

TELEFON DE URGENȚĂ LA POLIȚIE: 955

Noile numere de centrală telefonică ale I. J. P. (Inspectoratul Județean de Poliție) Arad: 237.170; 237.803; 237.878; 237.887; 236.858.

HOROSCOP

Sâmbătă, 16 martie

Berbec (21.03-20.04). S-ar putea să aveți parte de o bătălie cu partenerul sau asociatul de afaceri. Încercați să nu cedați în acest moment și lucrurile se vor rezolva.

Taur (21.04-20.05). Schimbări importante se anunță în viața dvs. Veți fi tentat să luați hotărâri sub impulsul nervilor.

Gemenii (21.05-20.06). Perioada este favorabilă pentru a vă apuca de lucrurile care cer curaj, pasiune și rapiditate.

Rac (21.06.-22.07). Ar trebui să țineți seama și de ceilalți; nu vă arătați prea orgolios și, mai ales, nu acționați egoist.

Leu (23.07-22.08). Evenimente tulburătoare, neașteptate, dar pozitive, în domeniul vieții afective vă vor pune pe gânduri.

Fecioara (23.08-22.09). Prietenii vor reveni în actualitate. Vă veți simți mai bine cu amicii, decât acasă. Este posibil să demarați un plan ce se va desfășura în comun cu amicii dvs.

Balanța (23.09-22.10). Planurile dvs. vor căpăta contur, le veți putea pune în aplicare și veți găsi ajutor pentru realizarea lor.

Scorpion (23.10-21.11). Apar întârzieri în lucrurile care mergeau bine. Vi se vor accentua grijile pe care vi le faceți la serviciu.

Săgetător (22.11-21.12). E moment favorabil pentru călătorii și pentru a întreține relații bune cu ceilalți.

Capricorn (22.12-19.01). La serviciu este posibil să vă faceți noi prieteni, care vă vor susține profesional și vă vor da unele soluții pentru problemele pe care le aveți.

Vărsător (20.01-20.02). Cu tact și spirit de negociator, veți putea depăși dificultățile ce pot apărea în relațiile cu ceilalți.

Peștii (21.02-20.03). Ca și până acum nimeni nu se va putea opune demersurilor dvs. Plin de spirit întreprinzător, dorința de a învinge, este posibil să faceți o restructurare totală a vieții dvs. de până acum.

PE ȘOSELE...

I s-a întocmit doasar penal și este cercetat în stare de libertate **Vanciu Ciprian** (18 ani), din Vladimirescu, care a fost depistat conducând pe drumurile publice, un autoturism, fără a poseda permis de conducere. ● Biroul Poliției Rutiere i-a depistat pentru conducere sub influența băuturilor alcoolice pe **Sabo Ionel** (48 ani), cu auto AR-04-TJY, **Sosa Sorin** (34 ani), cu autor AR-02-PCF, ambii din Arad și **Zaia Michelle** (36 ani), cetățean italian ce se afla la volanul mașinii cu numărul de înmatriculare PN-357805.

Echipa de serviciu
GABRIELA GROZA
-secretar de redacție.
Bianca Felea,
Adela Pop,
Ioan Leac,
Dina Rujan,
Ramona Vidulescu
– tehnoredactare computerizată.
Doina Jurcă,
Madiana Mican,
Aurica Telcian,
Dacian Toduța
– corectură.

În piețele din municipiul Arad

CONTRACTELE DE ÎNCHIRIERE AU FOST PRELUNGITE

În ședința din 26 februarie a Consiliului Local Municipal s-a hotărât prelungirea anuală a contractelor de închiriere pentru spațiile comerciale din piețe. Câteva amănunte pe această temă ne oferă dl. Romulus Gherman, directorul general al SC TOP SA.

– Ce reprezintă această măsură pentru chiriașii d-voastră?

– Această hotărâre de Consiliu promovată de consilierii din Consiliul de Administrație al SC TOP SA s-a dorit a fi un mod de creare a unui climat de încredere reciprocă între comercianți și societatea noastră. Chiriașii, care, pe parcursul anilor și-au achitat corect și la timp toate datoriile către societate - vor avea posibilitatea să-și dezvolte activitatea, să și-o îmbunătățească calitativ, fără teama că la o eventuală licitație sunt eliminați din spațiu. Desigur, spațiile rămase libere, din diverse motive, se vor scoate la licitație publică.

– Unde sunt aceste spații libere?

– În acest moment avem spații libere în piața Catedralei recent modernizată.

– Piața Catedralei arată bine dar sunt încă acele gherete vechi care distonează cu tot cei nou și frumos acolo...

– Odată închiriate prin licitație, aceste spații se vor moderniza și vor căpăta un aspect nou - în ton cu restul pieții care este ca și nouă. Dar dacă veni vorba despre piețe noi, aș vrea să subliniez că într-adevăr, în ultimii opt ani, societatea noastră a realizat nu mai puțin de trei piețe noi: Piața Miorița, Fortuna și Sânicolau Mic - Obor. Iar celelalte și-au mărit capacitatea prin dezvoltări Obor-Bazar, Mihai Viteazu și Catedralei. Arădenii cred că apreciază acest lucru.

Foto: ȘT. MATYAȘ

– Dar piața Pompierilor? Când îi vine rândul? Pentru că deocamdată nu prea arată cum trebuie.

– În bugetul pentru 2002 sunt prinse la investiții construirea unor copertine noi. Anual avem în vedere câte o lucrare mai mare de investiții, reparații curente și dotări cu ceea ce este necesar.

– Hala nouă, modernă și frumoasă de altfel din piața Catedralei nu are încălzire și comercianții s-au plâns în această iarnă...

– Aveți dreptate - în 2002 avem în vedere pe deoparte un sistem de încălzire, și înființarea unui sector de mezeluri ca-n piața M. Viteazu, ceea ce va schimba situația.

– Se spune că piețele Aradului arată mai bine decât cele din București.

– Așa este, le-am vizitat și noi, și aș spune că multe sunt administrate de SRL-uri care au promis că vor face și vor drege, dar...

– În Arad piețe particulare?

– Da, la Fortuna, lângă a noastră, piața Solară și piața de mașini. Însă vă rog să nu-mi cereți să comentez acest lucru. Este treaba CLM-ului și sunt convins că au în vedere ce trebuie făcut cu acestea. Noi ne desfășurăm activitatea - direct sub subordinea CLM și eu zic că este foarte bine. Piețele sunt locuri publice, sunt ale orașului și trebuiesc gospodărite de Primărie.

– Vă mulțumesc.

ȘTEFAN TABUIA

Fațetele preluării CET-ului

PRIMĂRIA ARAD E GATA DE LUPTĂ

◆ O parte din sindicaliști pot deveni acționari!

Comisia de negociere a condițiilor de preluare a CET-ului a finalizat protocolul privind transmiterea CET Arad din domeniul privat al statului în domeniul public al municipiului.

În respectivul protocol sunt trecute obligațiile părților după preluarea CET-ului. Cele mai multe puncte se referă la răspunderea Termoelectrica, unitate care trebuie: ● să continue investiția de 1.400 de miliarde de lei la Grupul 2 ● să prezinte datele contabile pentru CET Arad ● să asigure aprovizionarea cu cărbune și păcură pentru funcționarea CET-ului în acest an, acceptând plata în 12 luni, de la data consumării combustibilului.

CLM Arad se obligă să preia patrimoniul CET cu active și pasive, să administreze cât mai bine centrala arădeană, prin intermediul unei societăți comerciale din subordinea sa.

„Protocolul acesta reprezintă un punct de pornire al negocierilor. În opinia mea, noi ne-am făcut destul de bine temele. Este important să nu avem nici o fisură în protocol, să fim fermi pe poziție și să știm ceea ce vrem. Toată lumea știe care ne sunt posibilitățile financiare, tocmai de aceea vom fi cu cărțile pe masă: asta vrem, asta putem. Obligațiile cele mai multe sunt ale Termoelectrica pentru că ei sunt cei ce dau!", sublinia dl. Emanoil Voicu, viceprimarul Aradului.

Până la negocierile cu Termoelectrica pe marginea protocolului, Primăria Arad nu va continua lobby-ul politic la București.

„Oricum, sper ca până la începutul lunii aprilie, protocolul să fie negociat și semnat", ne-a declarat încrezător dl. Emanoil Voicu.

În final, stăruim puțin asupra acționariatului noii societăți de preluare a CET-ului. Acesta va cuprinde: CLM Arad (acționar majoritar), un reprezentant al CET, câte un reprezentant de la ARTERM, TOP și RECONS și (surpriză!) salariați de la CET, fie luați individual, fie în asociație!

NICOLAE OPREAN

HOȚ DE BAGAJE... DE PE PERONUL GĂRII

Noapte de noapte pe peronul Stației CFR Arad circulă tot felul de indivizi care nu fac altceva decât să observe cine și cu ce bagaje se prezintă la tren. Așa a făcut și **Putiu Radu** (31 ani), din Trulung jud. Satu-Mare, care urmărește tot ce mișcă pe peron și în sălile de așteptare pentru a da tunuri prin bagajele călătorilor. După ce l-a urmărit îndelung pe **Mureșan Petrică** din Cluj Napoca, ce se afla în sala de așteptare a stației, Putiu Radu i-a sustras o geantă, după care a încercat să fugă. Din fericire drumul a fost scurt, până la poliția Stației CFR, acolo unde i-a înapoiat geanta lui Mureșan Petrică cu scuzele de rigoare. Prejudiciul a fost estimat la peste 2 milioane lei plus acte și documente oficiale ce se aflau în geantă. Lui Putiu Radu i s-a eliberat mandat de arestare preventivă.

S. GHILEA

Accident grav

UN TATĂ ȘI-A CĂLCAT FIUL CU... REMORCA

Joi, în jurul prânzului, **Puleac Daniel** (35 ani), din Iermata, a efectuat manevra de scoatere din curte a autoturismului Dacia 1310, înmatriculat cu numărul IS-16-DPL, având atașată în spate semiremorca cu numărul AR-80-DKC. **P. Daniel** nu l-a observat pe fiul său de patru ani, **Puleac Lucas**, care s-a urcat în portbagajul remorcii. Când mașina a fost pusă în mișcare, a căzut sub remorcă fiind accidentat grav. Transportat imediat la Spitalul Județean Arad, s-a constatat că micuțul Lucas avea ruptură de splină. În prezent, Puleac L. se află internat în spital, în stare deosebit de gravă. Un accident cu urmări nefaste pentru familia Puleac.

S. GHILEA

Culmea!

UN TÂNĂR DIN ALDEȘTI DORIND SĂ SE POCĂIASCĂ S-A SINUCIS...

Joi, în jurul orelor 12,00, familia l-a găsit spânzurat în podul propriei case din Aldești nr. 12, pe *Foltean Pavel Gheorghe* (29 ani). Acesta era căsătorit, avea doi copii și era, de ocupație, teracotar. Familia spune că în ultima perioadă de timp acuza dureri de cap și avea un comportament ciudat. Lângă cadavru, polițiștii au găsit un bilet pe care scria că ar fi vrut să se pocăiască și ... decât să sufere alții mai bine se sinucide. Cercetările au concluzionat că nu sunt suspiciuni cu privire la cauzele decesului. A fost anunțat medicul legist.

PLĂCINTĂ A FĂCUT-O LATĂ...

Ieșind din barul **Elis** din Pâncota, **Plăcintă Marius Tiberiu** (17 ani), din localitate, s-a gândit că nu i-ar strica să meargă spre casă la volanul Daciei 1310, înmatriculată cu numărul 2 AR-2686, proprietatea lui **Sfintean Florin**. Plăcintă s-a urcat la volanul mașinii, profitând de faptul că erau cheile în contact și a plecat în raliu prin localitate. După ce a colindat mai multe străzi, fără a poseda permis de conducere, Plăcintă a încercat să întoarcă mașina. La efectuarea manevrei de mers înapoi, Plăcintă a lovit un stâlp de la rețeaua electrică după care a abandonat mașina fugind de la locul faptei. Lui Plăcintă i s-a întocmit dosar penal riscând ani de închisoare sub învinuirea de furt de mașini.

S. GHILEA

SABIN BODEA LA... BANC-SHOW

Scriitorul și editorul Sabin Bodea, directorul Publicației și Editurii „Viața arădeană", autor și interpret de umor, totodată, a participat la cunoscutul concurs Banc-show, difuzat de Prima TV, ajungând în finala concursului. Emisiunea va fi difuzată astăzi, de la orele 20,30.

S. G.

INFRACȚIUNI!

Pentru săvârșirea infracțiunii de furt a fost introdus în arest **Covaciu Alexa** (28 ani), din Curtici, care are de executat un mandat de un an și șase luni închisoare. ■ Tot în arest a ajuns și **Ladari Cristian** (20 ani), din Tauț, care are de executat doi ani și șase luni închisoare pentru săvârșirea unei tâlhării. ■ Și **Damian Ștefan** (26 ani), din Craiva, are de executat un an și două luni închisoare pentru tentativă de furt. ■ Este cercetată în stare de libertate **Kovacsinszki Mirabela** (18 ani), din Macea, fără ocupație, care la începutul acestei luni a furat două biciclete din Curtici. Prejudiciul a fost recuperat, iar K. Mirabela riscă câțiva ani de închisoare.

Cadavrul găsit pe peronul Stației CFR

A FOST IDENTIFICAT...

În a doua zi a lunii martie a.c., pe peronul Stației CFR Arad, a fost găsit un cadavru neidentificat, de sex masculin, decedat în urma unei accident feroviar. Serviciul criminalistic a început imediat cercetările, astfel că, ieri, în urma comparațiilor dactiloscopice efectuate între impresiunile prelevate de la cadavrul cu identitate necunoscută, cu ajutorul fondului de fișe din cartoteca locală, s-a stabilit că impresiunile digitale aparțin lui **Ioanovici Florin** (33 ani), cu domiciliul în orașul Curtici - Arad.

S.G.

De la începutul anului

PESTE 6300 DE ARĂDENI AU AJUNS LA „URGENȚĂ"

De la începutul anului și până în prezent, la Serviciul de urgență din cadrul Spitalului Clinic Județean Arad, au ajuns peste 6300 de arădeni care au primit îngrijiri medicale. Făcând o medie, în jur de 85 de persoane au necesitat, zilnic, ajutorul personalului medical de la urgență, număr mai mic comparativ cu anul trecut când, 120 de bolnavi erau consultați aici, în fiecare zi.

Din cei peste 6300 câți au ajuns anul acesta la spital, mulți au fost victime ale accidentelor rutiere sau persoane în vârstă care, de regulă, sunt dispuse mai ușor la îmbolnăviri. „În rest, ne-am confruntat cu o cazuistică diversificată, fără să putem spune că a predominat o boală anume" aflăm de la **dr. Monica Puticiu, medic coordonator Unitate Primire Urgență din cadrul Spitalului Clinic Județean Arad.**

A. BUGARIU

HOȚI DE... LEMNE

Petrișor Toma (42 ani), din Vârfurile a tăiat în această lună doi arbori, esență de cireș, care se aflau în proprietatea lui **Balint Toma**, din aceeași localitate. Prejudiciul s-a stabilit ca fiind la 2.800.000 lei și nu a fost recuperat. **Petrișor Toma** s-a ales cu un dosar penal, fiind cercetat în stare de libertate. ■ Pentru aceeași infracțiune sunt cercetați și **Klimai Ioan** (35 ani), **Berlo Dorel** (27 ani), **Berlo Pavel** (57 ani), toți din Mocrea și **Toader Tudor** (35 ani), din Arad, care pe parcursul lunilor ianuarie-februarie a.c. au furat material lemnos de pe raza Ocolului Silvic Ineu. Valoarea prejudiciului se ridică la peste 5 milioane lei. Din fericire prejudiciul a fost recuperat integral.

S. G.

ROMTELECOM MODIFICĂ TARIFELE CONVORBIRILOR CĂTRE REȚELELE DE TELEFONIE MOBILĂ

Taxarea convorbirilor efectuate din rețeaua RomTelecom către serviciile de telefonie mobilă se va face, începînd cu 16 martie, în funcție de durata apelului.

Potrivit comunicatului, pentru o convorbire mai mică sau egală cu 60 de secunde durata acesteia se va rotunji la un minut, iar taxarea aplicată va fi de 17 cenți (fără TVA), indiferent de momentul zilei cînd se efectuează convorbirea, conform tarifului de interconectare între rețelele de telefonie fixă și mobile stabilit de Ministerul Comunicațiilor și Tehnologiei Informației.

Începînd cu al doilea minut de convorbire, fiecare tranșă de 5,5 secunde se va taxa cu 1,56 cenți (fără TVA).

Facturarea se va face în lei la cursul oficial de schimb mediu leu/dolar din luna precedentă celei de emitere a facturii, curs care va fi înscris explicit pe factură.

Vechiul tarif pentru apelurile din rețeaua RomTelecom către serviciile de telefonie mobilă, intrat în vigoare la data de 1 iulie 2001, era de 5.867,4 lei pe minut (fără TVA).

Factura telefonică va evidenția distinct, începînd cu data de 1 aprilie, diversele categorii de apeluri telefonice realizate, care vor fi grupate pe convorbiri locale, interurbane, internaționale, servicii suplimentare, către rețele de telefonie celulară, către furnizorii de Internet, către furnizorii de Servicii cu Valoare Adăugată.

Aceste modificări de procedură vor fi aplicate acolo unde posibilitățile tehnice o permit și vor fi treptat generalizate pentru întreaga rețea a RomTelecom, menționează comunicatul operatorului național de telefonie fixă.

Ieri, în fața Gării

CĂRȚI ȘI COVRIGI

FOTO: ONORIU FELEA

Ieri după-masa, a fost mare agitație în fața Gării. Nu s-a furat nimic, ci s-a dat. Pentru prima oară, puteai vedea boschetari bătându-se... pentru cărți. E drept, datorită unei iscusite strategii de marketing, pachețele cu cărți conțineau și covrigi.

Așa a fost lansată cartea lui Lazăr Faur **„Poezia cacademică“**, apărută la Editura „Mirador“. O inițiativă inedită, aparținând revistei ARCA.

La reușita acestui „happening“ au contribuit actorul Florin Covalciuc, primarul comunei Macea - Ioan Mercea (care a cântat din frunză) și tinerii actori din trupa lui Ioan Peter.

C.L.

În cadrul întâlnirii „PNȚCD Arad o nouă politică“

RADU SÂRBU A FOST PUS LA „COLȚ“

Programul „Adevăr și eroare în perioada 1996-2000“, inițiat de PNȚCD Arad, a continuat ieri, prin organizarea unei mese rotunde cu societatea civilă la care vicepreședintele PNȚCD, Radu Sârbu, fost președinte al FPS, a răspuns la câteva întrebări venite din public.

„Sunt într-o poziție ingrată“

Acuzele aduse la adresa guvernării țărăniste din partea celor prezenți la discuții l-au făcut pe vicepreședintele țărănist să recunoască poziția „ingrată“ în care se află. Întrebările adresate organizatorilor au făcut referire la luptele interne din PNȚCD în perioada '96-2001, lipsa de solidaritate a membrilor din partid, necesitatea schimbării denumirii de Partid Național Țărănesc, înființarea unei politici de cadre, recâștigarea intelectualității de către PNȚCD.

Petru Ardelean, simpatizant al PNȚCD, a spus că Dudu Ionescu, în perioada ministeriatului său, a dovedit o lipsă de discernământ politic, Ion Diaconescu este unul dintre gerontocrați iar Radu Sârbu nu a reușit să dea explicații acuzelor ce i s-au adus ca președinte al FPS. Vicepreședintele Radu Sârbu, a răspuns evaziv întrebărilor, recunoscând la capitolul „eșecuri țărăniste“, reforma morală a societății și restituirea propietăților. Pornind de la acest lucru, Sârbu a precizat că PNȚCD și-a prezentat greșelile la Delegația Permanentă și Congresul partidului de anul trecut.

www.pntcd.ro

PNȚCD a lansat analizarea activității actualului partid de guvernământ, a spus vicepreședintele țărănist, program care a eșuat din punct de vedere mediatic deoarece majoritatea societății civile a preferat să vorbească despre guvernarea țărănistă.

DANIEL ALBU
FOTO: ȘT. MATYAȘ

ZIUA NAȚIONALĂ A UNGARIEI - SĂRBĂTORITĂ ȘI LA ARAD

Ieri, în Subcetate, la Monumentul celor 13 Generali, românii de naționalitate maghiară din Arad, și nu numai, au aniversat Ziua Națională a Ungariei.

În deschidere, Ministrul Tineretului și Sportului, Georgiu Gingăraș, prezent la Arad cu ocazia Conferinței Județene a PSD, a dat citire mesajului de salut al primului ministru al României, Adrian Năstase.

Mesajul omologului său maghiar, Viktor Orban, a fost prezentat de consulul Ungariei la Consulatul General de la Cluj, Ilona Șipoș. După alocuțiunea rostită de deputatul UDMR, György Tokay, care a salutat prezența numeroasă a autorităților române, a urmat depunerea de coroane în memoria celor căzuți în Revoluția de la 1848.

Din partea Guvernului României au depus coroane: Ministrul Gingăraș și subprefectul Florin Remețan; din partea Primăriei Municipiului Arad: primarul Dorel Popa și viceprimarii Emanoil Voicu și Levente Bognar; din partea Consiliului Județean au fost delegați consilierii Achim Alexa și Simion Jarcko. Reprezentanții unor partide politice, Forumul Germanilor, cadrele didactice maghiare și, nu în ultimul rând, reprezentanții Uniunii Democrate a Maghiarilor din România au adus și ei un omagiu cu ocazia acestei manifestări.

Evenimentul s-a încheiat cu oficierea unei slujbe religioase.

SORINA AMBRUȘ
FOTO: ȘT. MATYAȘ

Gheorghe Feieș a primit „botezul“ de președinte interimar al PRM Arad

Gheorghe Feieș, președintele interimar al PRM Arad, având-u-i alături pe delegații conducerii centrale, deputatul Ștefan Pășcuț și Gheorghe Gheorghiu, instructor în departamentul organizatoric, a susținut ieri o conferință de presă în care a prezentat hotărârile luate de Biroul Permanent central și Biroul Executiv PRM Arad. Deputatul Ștefan Pășcuț a precizat faptul că membrii biroului PRM Arad au adoptat cu unanimitate de voturi numirea lui Gheorghe Feieș, ca președinte interimar al organizației peremiste arădene, data desfășurării Conferinței Județene fiind lăsată la latitudinea actualei conduceri.

Referitor la unele zvonuri precum că cei care au plecat din PRM, odată cu deputatul Nicu Cojocaru la PUR, vor reveni la PRM Gheorghe Feieș a spus că reîntoarcerea unor oameni valoroși este posibilă dar nu forțează nota și nu este vorba despre Popina sau Stoienoiu.

Privitor la activitățile imediat următoare, conducerea PRM Arad vrea consolidarea organizației, păstrarea electoratului, desemnarea delegaților la Conferința Județeană, ținta fiind viitoarele alegeri la care peremiștii arădeni vor să obțină aceleași rezultate ca și la alegerile generale din 2000.

Neparticiparea vicepreședintelui PRM, senatorul Dorel Constantin Onaca, la „botezul“ lui Gheorghe Feieș în funcția de președinte interimar, a fost motivată de faptul că domnul senator a fost prezent la Cluj-Napoca, unde Gheorghe Funar și-a aniversat 10 ani de la alegerea sa în funcția de primar.

DANIEL ALBU

FOTO: ȘT. MATYAȘ

Pentru că nu a respectat normele p.s.i.

BLAGA A RĂMAS FĂRĂ... OPEL

Ieri, Ovidiu Blaga din Arad, strada Renașterii, a rămas fără Opelul Astra pe care îl deținea. După-amiza, acesta și-a dus autoturismul la garaj și a încercat să-i facă niște reparații. Pentru că a efectuat operații de tăiere-lipire, fără a respecta normele de prevenire și stingere a incendiilor, a produs efect termic, aprinzându-și mașina.

Pagubele produse se ridică la peste 35 milioane lei.

N. BODRAN

VENIREA AMERICANILOR

☛ *(Urmare din pagina 1)*

Inclusiv pe cele ce țin de educația civică, de morală, de igienă și curățenie, de ordine și rigoare. Americanii nu suportă să trăiască în spații insalubre iar de mizerie au oroare. Poate că ideal ar fi ca edilii noștri să se ocupe de tot ce ține de buna gopodărire a domeniului public, dar acest lucru este imposibil de pus în practică chiar și în puternica Americă. Să ne gândim de câte zeci de mii de mânuitori de sapă și lopată ar fi nevoie pentru a întreține toate spațiile verzi din marile metropole de peste Ocean și ce sume fabuloase ar fi necesare la buget pentru a face față cheltuielilor, pe când munca în folosul comunității, prestată în mod voluntar de americani, nu împietează fondurile primăriilor.

Americanii vin la noi în misiuni civilizatoare, așa cum procedau cândva spaniolii în America, englezii în Australia și India iar francezii în Africa. Vin să ne învețe cum trebuie să ne comportăm pentru a ne accepta ca parteneri. Vin să ne spună că munca fizică în scop civic nu este o rușine și nici o degradare în fața opiniei publice. Vin să ne spună că ei nu suportă mizerabila noastră indiferență și lenevealā, că nu se pot complace să trăiască alături de niște amici certați cu igiena comunitară a domeniilor publice. Vin oripilați de felul în care arată urbea noastră plină de gropi în carosabil și de gunoaie urât mirositoare. De lipsa de spirit civic a celor ce transformă străzile din cartierele mărginașe în adevărate rampe de gunoi. În cel mai bun caz în depozite de materiale de construcție ori cimitire de fiare vechi. Au venit cu speranța că privindu-i cu nedumerire, ne vom jena de comoditatea noastră și în final vom catadicsi să punem noi înșine mâna pe bidinea și pe pensulă? Pe fierăstrău ori pe hârleț. Grebla nu ne este chiar o unealtă necunoscută, dacă ne gândim că mulți dintre noi venim din spațiul acestei străvechi unelte de muncă.

Americanii au venit să ne învețe să pescuim, și să ne pună în vedere că nu sunt dispuși să întindă năvodul în locul nostru.

Ospitalieri cum suntem, o să ne arătăm încântați de vizita generoșilor prieteni de peste Ocean, deși mai ales rușinați ar trebui să ne arătăm pentru incapacitatea de a ține ograda sub controlul măturii.

A fost o vreme că ieșirea la muncă voluntară era obligatorie. La comanda organelor de partid, muncitorii din fabrici ieșeau în parcuri și reparau instalațiile pentru joaca celor mici. În sate și comune se săpau șanțurile, se văruiau pomii fructiferi din fața caselor, se semăna iarba, se tundeau gardurile, iar gunoaiele și uscăturile se adunau și se ardeau (sub supraveghere, se înțelege). Acum nu se mai înghesuie nimeni să participe la muncă voluntară fiindcă nu îi mai obligă nimeni. Nici în mediul rural nu se mai omoară lumea să facă primenirea de primăvară. Activiștii de partid nu mai stau cu sancțiunile la poartă, munca voluntar-obligatorie a fost aruncată la coșul de gunoi al istoriei și, odată cu ea, obligația liber consimțită de cetățean liber într-o țară liberă. Vom învăța oare de la tinerii misionari americani cum trebuie să ne comportăm, la noi acasă, pentru a ne accepta de parteneri?

Cozmin Gușă pune iarăși piciorul în prag:

DOREL POPA ESTE PREȘEDINTELE PSD ARAD

Regizorul...

Ieri, începând cu ora 9,30, Casa de Cultură a Sindicatelor din Arad, a fost luată cu asalt. Motivul? Se desfășura Conferința Județeană de fuziune PDSR-PSDR. Dl. Cristea, directorul instituției de cultură cu pricina, ne declară că n-a mai văzut atâta lume „de pe vremea spectacolelor bune". Încercând să străbatem prin aglomerația de la intrare, ne-am dumirit și asupra nemulțumirii mai multor președinți de organizații din teritoriu, care protestau împotriva faptului că deși veniseră cu un număr de delegați votați în mod democratic cu ocazia ședințelor locale de fuziune, doar jumătate dintre aceștia erau lăsați să intre în sală. Dl. Terente Condea, primarul de la Moneasa și președintele organizației era de-a dreptul revoltat: **„Am venit de la o sută de kilometri, cu cheltuială și cu șase delegați. La ușă, m-am trezit că nu mă lasă decât cu trei. A rămas afară directorul școlii, doctorul... Ce mă fac? Ce să le spun? Nimeni nu m-a anunțat în acest sens. Oare ce se întâmplă?"** Un tânăr de la Conop m-a tras de-a dreptul de mânecă: **„Pe mine m-au tăiat de pe listă!"**

Încercând să înțelegem ce se întâmplă, am aflat că norma de reprezentare s-a schimbat cu câteva zile în urmă, de la 1:15 la 1:25. **„Nu ne mai cunoaștem între noi - ne declara un venerabil membru de partid (PDSR) - deoarece au venit cu ghiotura și de la ApR și de la PNR și de la revoluționari."**

Cunoscurul medic Ioan Crîsnic, directorul Direcției Sanitare, n-a fost lăsat să intre în sală ca delegat: **„M-au tăiat de pe listă și nu mi-a spus nimeni nimic. Vă puteți închipui așa ceva? Pe vremea opoziției eram singurul medic care activam în PDSR..."**

Directorul Direcției Silvice a pățit la fel, inspectorul general școlar județean și prim-vicepreședintele PDSR n-a fost trecut nici măcar pentru Consiliul Județean PSD, nici directorii DSV, RAR, de la Finanțe...

D-na Amalia Aslău, dar mai ales dl. Liviu Derban, vechi activist politic, spunea că **„așa ceva nu îndrăzneam să fac nici pe vremea comuniștilor. Cei care erau votați ca delegați de către organizațiile de bază intrau fără nici o problemă în sală."**

JOCURILE ERAU DEJA FĂCUTE

Ajunși în holul Casei Sindicatelor, i-am găsit pe câțiva vechi membri PDSR care comentau: **„Aseară s-au făcut jocurile. Avram Crăciun îl propune ca președinte pe Dorel Popa și cu asta basta. Toți delegații sunt aleși pe sprânceană. Mai bine publicau lista cu noua conducere și nu ne mai puneau pe drumuri..."**

Delegații rămași afară

Am intrat în friguroasa sală unde se desfășura Conferința și am constatat că masa prezidiului era deja aranjată, cu etichete în regulă pentru fiecare membru: Constantin Buzatu, Codrin Ștefănescu, Gheorghe Sabău, Rodica Borza, Mihai David, Georgiu Gingăraș, Ilie Sîrbu, Avram Crăciun, Cozmin Gușă, Dorel Popa, Dan Ionescu, Sergiu Nicolaescu, Caius Parpală, Gheorghe Curta, Florin Remețan și Colóman Edeleni. Așa că, președintele Avram Crăciun a deschis lucrările Conferinței arătând că **„vom alege un prezidiu în următoarea componență..."** După alegerea secretariatului și a comisiei de validare a delegaților, dl. Avram Crăciun i-a predat conducerea lucrărilor secretarului general PSD Cozmin Gușă, care a început prin alegerea comisiilor de propuneri și de numărare a voturilor.

Arătând că în sală este cât se poate de frig, secretarul general Cozmin Gușă le-a declarat delegaților că **„trebuie să învățăm din greșelile făcute, astfel încât să nu greșim de două ori la fel. Conferința municipală de fuziune PDSR-PSDR s-a desfășurat cât se poate de bine și sperăm să desfășurăm la fel și prezenta Conferință județeană. Am convingerea că organizația PSD Arad va deveni una dintre cele mai eficiente organizații județene din țară."**

MESAJE PENTRU PSD ȘI PENTRU ... UNGARIA

Nu știm la care partide arădene s-au trimis invitații la Conferința Județeană de constituire a PSD. Cert este că scurte mesaje și urări de succes au fost transmise, de la microfon, de către Lia Ardelean (PUR), Kirally Andras (UDMR), Moș Ioan (PUNR), Simion Jarco (Uniunea Sârbilor), Cristian Stragea (PNL) și Ioan Mariș (Vatra Românească). Pe lângă mesajul către Conferință, Ioan Mariș a transmis, cu ocazia zilei de 15 martie, poporului ungar urări de **„prosperitate deplină și conviețuire bună cu toate popoarele din vecinătate."**

Evident, ca la oricare Conferință Județeană care se respectă a fost citit prima dată **mesajul președintelui PSD, Adrian Năstase** și **al Biroului Executiv Central.** În mesaj (citit de către ministrul Georgiu Gingăraș) a fost scos în evidență impactul pe care l-a avut formarea PSD, în țară și străinătate. Contactele bilaterale intense au demonstrat că PSD este agreat de către Internaționala Socialistă și de către alte forțe politice, care consideră formarea unui partid social democrat puternic **„un semn pozitiv de înscriere a României pe făgașul normalității".** În mesaj este specificat **„caracterul deschis"** al PSD, în sensul că sunt așteptați noi membri **„din zona elitelor profesionale"**, care vor putea contribui la profesionalizarea tututor membrilor. Trebuie demonstrat că PSD **„nu este o anexă a administrației centrale și locale."**

RAPORTUL LUI AVRAM CRĂCIUN - O INFORMARE

După ce Petre Blajovici a anunțat că din totalul de 554 de delegați sunt prezenți 479, Cozmin Gușă i-a dat cuvântul lui Avram Crăciun, pentru a citi Raportul de activitate al Biroului Executiv Județean. Crăciun a specificat că de fapt va prezenta o informare privind procesul de fuziune PDSR-PSDR. Astfel, a spus domnia-sa, din cauza unor neînțelegeri și tergiversări, protocolul de fuziune nu a putut fi aplicat ad literam și constituirea organizației municipale a PSD nu a avut loc la data convenită, cu toate că avuseseră loc alegeri la toate cele 74 de organizații din județ. După ce a spus că după alegerile din 2000, la PDSR Arad au avut loc **„evenimente triste și dureroase"** și că această Conferință de constituire a PSD este **„un nou început"**, Crăciun a declarat: **„Toate momentele neplăcute nu vrem să se mai repete. Vă propun să acceptați ca noul președinte să fie primarul Aradului, Dorel Popa și să-l sprijinim. O fac cu toată deschiderea, cu toată hotărârea."**

* Cozmin Gușă a cerut comisiei de propuneri să consemneze propunerea și i-a dat cuvântul lui Dorel Popa.

DOREL POPA: „AVRAM CRĂCIUN M-A RECRUTAT"

Mulțumindu-i senatorului Avram Crăciun care **„m-a recrutat pentru a candida la Primăria Aradului"**, Dorel Popa a specificat că **„ne leagă o prietenie pe care nu am uitat-o, nu o uit și nu o voi uita niciodată." „Apreciez gestul cavaleresc, pe care mâine va trebui să-l fac și eu în favoarea altcuiva, conform regulilor jocului democratic."**

REMEȚAN VREA DEPARTAMENT DE ADMINISTRAȚIE PUBLICĂ LOCALĂ

Florin Remețan a citit Raportul în ceea ce privește activitatea PSDR, considerând că s-a colaborat bine cu comisia de fuziune a PDSR, până la data de 12 octombrie 2001 fiind finalizată fuziunea în toate localitățile județului, deși cei de la PDSR au cam forțat nota, organizând 7-8 adunări generale de fuziune într-o zi. Fostul președinte al PSDR, actualmente prefect, și-a exprimat dorința ca în cadrul PSD să funcționeze un departament de administrație publică locală, pentru ca partidul să contribuie la bunul mers al județului, să cunoască problemele.

COLEGIUL JUDEȚEAN DE ARBITRAJ, O SINGURĂ SESIZARE

Dl. Gh. Brebeneanu, care a citit Raportul Colegiului de Arbitraj, a arătat că de când a fost ales, Colegiul a primit o singură sesizare, și aceea venită de la Sebiș, în urma trecerii președintelui PDSR la PPdR. **„Nici una dintre grupări nu ne-a solicitat, considerându-ne prea mici. Nu am fost invitați la nici o ședință de Birou Executiv Județean."**

... și actorii

BANI PENTRU PARTID

Citind Raportul Comisiei de Control Financiar, Marin Neagu a început să înșire un pomelnic al celor care au dat bani pentru PDSR, fluturând mai multe chitanțe. Președintele de ședință, secretarul general Cozmin Gușă, i-a retezat elanul, explicându-i că toate acestea se discută în alt cadru, nu se trec în Raport. Oricum, i-a avertizat Gușă pe cei prezenți **„fiecare trebuie să facă, din punct de vedere material, ceva pentru partid"**, pentru că în toată lumea partidele social-democrate funcționează și sunt puternice pe această bază.

ÎNDEMNURI LA UNITATE

Imediat după ce Cozmin Gușă a supus la vot constituirea PSD Arad prin fuziunea PDSR cu PSDR și venirea mai multor membri ai ApR și PNR (care la centru au fuzionat cu alte partide). În ceea ce privește PFD' 89, la nivel central era deja integrat în PSD, la Arad realizându-se abia acum fuziunea. Înființarea PSD Arad a fost votată în unanimitate. Imediat după vot (deschis), Tiberiu Baiu, președintele comisiei de propuneri, a citit listele de candidați pentru Consiliul Județean PSD, Colegiul județean de Arbitraj și Comisia de Control financiar. Pe buletinul de vot la poziția „președinte", un singur nume: Dorel Popa. Listele au fost aprobate în unanimitate. După ce a fost explicată procedura de vot și comisia s-a retras, au continuat luările de cuvânt.

„ÎMPREUNĂ SUNTEM O FORȚĂ"

Secretarul executiv al PSD, Codrin Ștefănescu (deputat, provenind din PFD '89) și-a exprimat convingerea că de acum nu vor mai fi vehiculate cuvinte ca „puci", „dezorganizare", „tabere" etc. pentru că, așa cum spunea Adrian Năstase **„separat, fiecare are voința sa proprie dar împreună suntem o forță."**

* Ministrul Ilie Sârbu a îndemnat și el la unitate pentru că **„dacă ceilalți vor găsi o mică fisură, vor face eforturi să o facă tot mai mare"** și **„dacă nu vom depăși zidurile biroului în care stăm, partidul nu are șanse să fie un partid viu."**

PARPALĂ: „NU DE GAȘCĂ SAU DE GĂȘTI AVEM NEVOIE"

Caius Parpală și-a exprimat **„dorința de a ne responsabiliza atitudinile"** în așa fel încât Adrian Năstase să primească semnalul că **„Aradul nu mai este și nu va mai fi o problemă. Pentru aceasta** însă **„trebuie să se schimbe radical și viața organizației". „Nu de gașcă sau de găști are nevoie organizația noastră"** a spus Parpală, considerând că de acum **„cuvântul de ordine este schimbarea"** atât în ceea ce privește mentalitatea cât și criteriile de promovare a oamenilor.

„NU AM VENIT SĂ OCUPĂM LOCURILE ALTORA, AM VENIT LA MUNCĂ"

Primul care a luat cuvântul după pauză a fost Constantin Buzatu, fost prim-vicepreședinte al PNR Arad: **„Nu am venit să ocupăm locurile altora, am venit la muncă"**, a fost esența scurtului său discurs.

* Rodica Borza a opinat: **„13 decembrie 2001 a fost momentul în care ApR Arad nu și-a trădat credința"** referindu-se la trecerea organizației municipale ApR la PDSR, cum **„o zestre semnificativă"**, preferând să-și urmeze vocația social-democrată.

* Ministrul secretar de stat Mihai David l-a contrazis pe Florin Remețan, explicându-i că **„un partid poate fi mai slab decât totalitatea membrilor săi dacă nu are conducători de valoare."**

* În așteptarea rezultatelor votului, au mai luat cuvântul Blajovici Petru, Iosif Lochmann, Rancu Tiberiu și Teodor Jurcă, fost deputat PDSR. Lochmann le-a cerut celor care vor conduce PSD ca **„dacă nu pun mâna pe Biblie, măcar să se uite la ea"**, iar Teodor Jurcă le-a explicat că **„gloria nu ține mult".**

A IEȘIT CUM TREBUIA SĂ IASĂ

Lăsând la o parte episodul caragialesc în care Comisia de numărare a voturilor a fost trimisă să-și refacă „temele", procesul-verbal fiind de-a dreptul jalnic, mai spunem doar că nici unul de pe liste nu a fost exclus și nici unul propus în plus nu a întrunit numărul necesar de voturi.

Din cei 155 de componenți ai Consiliului Județean PSD a fost alcătuit Biroul Executiv Județean (45 de persoane), funcțiile fiind ocupate de:

Președinte (ales de Conferință) - Dorel Popa (322 de voturi pentru din totalul de 412)

Prim-vicepreședinte (ales de către Consiliul județean, la propunerea președintelui Dorel Popa): Avram Crăciun.

Vicepreședinți: (aleși de Consiliul Județean): Caius Parpală, Edeleni Coloman, Dan Ionescu, Mihai David, Gheorghe Ghenof, Gheorghe Curta, Gheorghe Chiper, Constantin Buzatu, Rancu Tiberiu, Gheorghe Sabău, Mihai Duma, Florin Remețan.

Secretar: Liviu Gârgari.

Trezorier: Gelu Zoica.

DORU SINACI
SIMION TODOCA
Foto: AL. MARIANUȚ

UN GEST DE O MARE MORALITATE

Senatorul Sergiu Nicolaescu le-a demonstrat delegaților care au participat la Conferința județeană de fuziune PDSR-PSDR că poate să existe moralitate și în politică. Astfel, cunoscutul regizor român, aflând că este propus într-o funcție de conducere în noua structură a PSD Arad, a venit la microfon și a declarat că **„sunt onorat să reprezint interesele arădenilor în Parlamentul României, dar consider că o persoană care n-are domiciliul în Arad, nu poate să conducă destinele organizației d-voastră. În consecință, mă recuz și doresc să fiu scos de pe listă... Oricum, eu am activat și activez în acest partid încă din 1990..."**

Din nefericire, gestul onorabil săvârșit de către senatorul Nicolaescu n-a fost urmat și de alți demnitari. De exemplu, deputatul Dan Ionescu n-a scos un cuvințel, ceea ce ne determină să ne întrebăm: oare de ce? ce interese are în conducerea organizației noastre?

D.S.

CINE VA FI PREȘEDINTELE ORGANIZAȚIEI MUNICIPALE PSD?

În urma alegerii primarului Dorel Popa în funcția de președinte PSD Arad, domnia-sa va trebui să renunțe la funcția de președinte al organizației municipale PSD. Întrebarea care se pune este cât se poate de simplă: cine va fi ales în funcția de președinte municipal?

Pe holurile Conferinței județene de ieri se vehiculau două nume: Rodica Borza și Edeleni Coloman...

Pentru informarea cititorilor, menționăm că președintele municipal se alege de către Biroul Executiv și nu este necesară convocarea unei noi Conferințe municipale.

D.S.

Videoconferință specială la Prefectură

OCTAV COZMÂNCĂ, FAȚĂ CU RECENSĂMÂNTUL

Ieri dimineață, la ora de începere a obișnuitei videoconferințe a premierului Năstase cu prefecții din județe, s-a desfășurat o teleconferință specială, exclusiv pe teme de recensământ.

Octav Cozmâncă, ministrul Administrației Publice, a dorit să afle, de la prefecții și președinții Consiliilor Județene, cu ce probleme se mai confruntă aceștia înainte de începerea acțiunii naționale de recensământ.

Informațiile „de sus" au fost captate ieri de **Florica Grec**, directorul Direcției Județene de Statistică Arad, **Gheorghe Sârbu**, din partea DGFPS, **Petru Ciacli,** secretarul general al Prefecturii, **Claudiu Cristea,** vicepreședintele Consiliului Județean, **Levente Bognar,** viceprimarul Aradului și **Iacob Gavrilă,** directorul Direcției Coordonare din cadrul Prefecturii.

La videoconferința de ieri, pe probleme de recensământ, a mai participat și un număr important de primari ai unor orașe și comune din județ.

Aradul stă binișor

Claudiu Cristea, vicepreședintele C.J., a informat: **„Nu avem probleme de ordin tehnic la Arad. Materialele necesare desfășurării recensământului au ajuns la destinație, iar campania de publicitate a acțiunii se desfășoară în condiții normale."** Vicepreședintele C.J. a mai reținut atenția ministrului Cozmâncă și cu fondurile necesare desfășurării recensământului. Consiliul Județean Arad a identificat doar o parte din banii necesari, solicitând și restul sumei. Octav Cozmâncă a sfătuit conducerea C.J. să facă urgent o notă scrisă către Ministrul Finanțelor, urmând ca solicitările să fie aprobate imediat.

Recenzorii au obligația să se legitimeze

Așadar, în perioada 14 - 17 martie a.c. se ve desfășura **recensământul populației.** Având în vedere că recenzorii vor vizita toate gospodăriile, în vederea completării formularelor, considerăm că ar fi utile câteva precizări în plus, referitoare la modul cum se vor petrece lucrurile.

Recenzorul va face înregistrarea tuturor răspunsurilor solicitate în formularul de recensământ la domiciliul/reședința persoanelor înregistrate, pe baza declarației persoanelor majore și a consultării actelor de identitate, certificatelor de naștere etc. Consultarea altor documente legale care să ateste corectitudinea datelor se face doar cu acordul persoanelor recenzate. La intrarea în locuință, **recenzorii sunt obligați să se identifice cu legitimații speciale,** care le conferă dreptul de a solicita și consulta astfel de documente.

Recenzorii vor vizita fiecare clădire în care locuiește sau ar putea locui cineva, precum și clădirile neocupate sau în curs de construcție. La vizitele preliminare, recenzorul va face cunoștință cu persoanele pe care va trebui să le înregistreze, putând să stabilească și momentul în care va veni pentru consemnarea datelor în formulare. Totodată, le va preciza acestora care sunt informațiile pentru care este necesară o documentare prealabilă. Tot în această perioadă, recenzorul va vizita toate instituțiile și întreprinderile din sectorul său, pentru a verifica dacă în clădirile deținute de acestea locuiește cineva, permanent sau temporar. De comun acord cu administrațiile acestor unități, el stabilește ziua și ora când pot fi recenzate persoanele care locuiesc în incinta acestor clădiri.

EUGENIA BĂRDAȘ

„ARTA DE ZI CU ZI"

În redacția revistei ARCA

Redacția revistei de cultură ARCA a devenit, de ieri, spațiu microexpozițional. Inaugurarea s-a făcut într-un cadru restrâns (din motive obiective), de „eveniment intim", cum îl numea poetul Vasile Dan, directorul revistei ARCA și președintele filialei Arad a Uniunii Scriitorilor. Privilegiul de a deschide această serie de microexpoziții i-a revenit artistului **Onisim Colta**. Zece din lucrările lui O. Colta, care este și redactor de imagine și grafică al revistei ARCA, expuse în redacție, fac din acest spațiu un „mic cămin al artelor", în care se resimte „fraternitatea superioară a spiritelor afine", după cum remarca Vasile Dan, inițiatorul acestui proiect.

Redacția va găzdui și alte expoziții, cu lucrări ale artiștilor plastici arădeni, dar și din țară sau din străinătate. **„Vrem să depășim ideea de «artă ca sărbătoare» și să o înlocuim cu «arta de zi cu zi»"**, a conchis Vasile Dan.

C. L.

DESPRE FALSURI ÎN... VINIFICAȚIE

Zilele acestea a văzut lumina tiparului lucrarea „Mustul și vinul în legislație. Metode pentru identificarea falsurilor", avându-i ca autori pe dr. ing. Alexandru Mihalca, cercetător principal gr. I la Stațiunea de Cercetare și Producție Viti-Vinicolă Miniș și dr. ing. Gheorghe Iancu, inspector-șef la Oficiul Județean pentru Protecția Consumatorilor Arad. Bine documentați, autorii prezintă pe parcursul celor 186 de pagini ale cărții proprietățile organoleptice și chimice pe care trebuie să le îndeplinească vinurile, tehnica degustării precum și cele mai uzuale fraude și falsificări în comerțul cu vinuri. Scrisă într-un limbaj accesibil și bogat ilustrată, cartea se adresează atât specialiștilor din viticultură cât și publicului larg.

M. C.

ALEXANDRU MIHALCA
GHEORGHE IANCU
MUSTUL ȘI VINUL ÎN LEGISLAȚIE
METODE PENTRU IDENTIFICAREA FALSIFICĂRILOR

De „Luna Pădurii"

SILVICULTORII VÂND PUIEȚI LA PREȚ PROMOȚIONAL

Începând de ieri, și continuând cu zilele următoare, silvicultorii arădeni vor participa la mai multe manifestări, organizate sub egida „Luna Pădurii" - ediția 2002. Dintre aceste acțiuni amintim: ● 29 martie - la Ocolul Silvic Lipova - conferențieri pe tema: „Pădurea, mediul de viață, resursă regenerală; ● 10-12 aprilie - conferință: „Practici în Protecția mediului și importanța pădurii organizată de Camera de Industrie și Comerț a județului Arad în colaborare cu Direcția Silvică, în perioada 15 martie - 15 aprilie vor avea loc mai multe acțiuni de împădurire a unor terenuri din fondul forestier și din afara acestuia, cu participarea cetățenilor, în special a copiilor și tinerilor. ● tot în perioada 15 martie - 15 aprilie- Direcția Silvică Arad și Ocoalele silvice din județ vor furniza material săditor, la prețuri avantajoase sau sponsorizări pentru persoanele fizice și juridice care vor să planteze arbori.

C.T.

PRECIZĂRI PENTRU PESCARII SPORTIVI

Ordinul Ministrului Agriculturii, Alimentației și Pădurilor Ilie Sârbu, nr. 149126 din 6.03.2002, anulează toate autorizațiile de atribuire a dreptului de pescuit sportiv-recreativ emise până la această dată. Anulează deci și autorizația de pescuit deținută de AJVPS Arad cu nr. 0081/1.03.2002.

Pescarii sportivi posesori ai carnetului de membru vizat la zi, indiferent de asociația din care fac parte, vor putea să practice pescuitul pe toate apele colinare și de șes (cu excepția celor private) până la apariția Hotărârii de Guvern privind Statutului Companiei Naționale de Administrare a fondului piscicol.

Comitetul Director al
AJVPS Arad

Spre „cinstea" arădenilor

AU VENIT AMERICANII SĂ AMENAJEZE PARCURILE PENTRU COPII...

Săptămâna aceasta, 57 de studenți ai Colegiului Wheaton din Chicago (SUA) își petrec vacanța la Arad. Deși puteau să-și aleagă cu ochii închiși orice destinație de pe Glob, ei au preferat municipiul nostru.

În locul genților de voiaj burdușite cu haine și aparate foto -accesorii pe care le are asupra sa orice american ce vine în Europa - cei 57 de studenți au adus truse de scule, vopsele, pensule și chiar ... tobogane. Totul în vederea amenajării a trei locuri de joacă pentru copiii din cartierele Vlaicu - Fortuna, Micălaca - Zona 500 și Grădiște - strada Petru Rareș.

Dl. Dorel Popa, la inițiativa căruia au sosit la Arad oaspeții americani, a invitat presa să-i vadă pe aceștia la lucru.

La lucru

„Să nu vă mire că sunt așa bine făcuți, ne-a spus primarul Dorel Popa; vlăjganii aceștia sunt jucători de fotbal american. Acum se află în vacanță și au venit la noi dintr-un gest de solidaritate umană, de prietenie față de arădeni. Singuri și-au plătit drumul. Și-au pus la bătaie economiile cumpărând tobogane din America și scânduri pentru bănci, plus vopsele de la noi. Primăria a contribuit doar cu vreo două unelte și un translator".

Încântați de intenția americanilor, locuitorii din Vlaicu și-au lăsat odraslele (măcar atât dacă ei au stat și au privit) să dea o mână de ajutor la amenajarea locurilor de joacă. Odată înfiripată prietenia, copiii și-au invitat acasă prietenii mai mari de peste Ocean. **„Au primit câte un suc, o gogoașă, semn că ospitalitatea românească funcționează"**, ne-a mărturisit zâmbind dl. **Dorel Popa.**

Dispreț de arădean

În Micălaca - zona 500, am întâlnit o altă parte dintre studenți, ajutați de zeci de copilași din blocurile învecinate. Pentru că o treabă bună trebuie organizată, tinerii americani au pus mâna pe târnăcoape, săpând gropi pentru amplasarea băncilor, iar pri chindeii care le-au sărit în ajutor, vopseau de cu zor leagănele. Îți era mai mare dragul să-i vezi!

Ne-au trezit însă repede din reverie câțiva concitadini de-ai noștri. Stând lângă dughenele din apropiere, cu mesele pline de halbe de bere, aceștia își băteau joc efectiv de tinerii americani. Cumplit! Adică oamenii aceștia au venit cale de mii de kilometri, de peste mări și țări, au renunțat la vacanță, și-au cheltuit banii pe drum și dotări pentru parcuri, ba vin aici și pun osul la treabă, făcând lucrul arădenilor, iar câțiva nesimțiți, în loc să-i lase în pace, dacă nu fac altceva, îi iau și peste picior!

Primarul este optimist

Mai optimist și mai indulgent decât noi, dl. **Dorel Popa** ne-a declarat: **„Știți cum e. La noi, munca în folosul comunității încă este privită cu reticență. E reflexul de dinainte de Revoluție când numai muncă voluntară nu se făcea când te scotea obligatoriu la lucru. În zilele noastre, ca să zic așa, încercăm să-i cointeresăm pe arădeni să-și repare fațadele, să se îngrijească de întreținerea spațiilor din jurul blocurilor sau de parcuri. Lucrăm în acest sens la un proiect de hotărâre prin care vom acorda facilități celor ce vor efectua astfel de activități în folosul comunității. Cu amenzile n-a mers și n-o să meargă niciodată"**, a concluzionat dl. **Dorel Popa.**

Până când vor fi adoptate facilitățile, să mai menționăm că Primăria a contactat câteva firme arădene, care, urmând exemplul tinerilor americani, vor amenaja gratuit alte șapte locuri de joacă pentru copii.

NICOLAE OPREAN
Foto: ȘTEFAN MATYAȘ

De la bugetul de stat

ARADUL A PRIMIT JUMĂTATE DIN CÂT A DAT

Conducerile Direcției Generale a Finanțelor Publice și Gărzii Financiare au organizat, ieri, o conferință de presă în cadrul căreia au prezentat activitatea din 2001.

Veniturile încasate la bugetul de stat, la nivelul județului, au fost de 4233 miliarde de lei, în creștere cu 33,2% față de anul 2000. „Cred că a existat o oarecare disciplinare a agenților economici arădeni, în ceea ce privește plata către buget, dar și o creștere economică, ceea ce a făcut ca veniturile să fie mai mari", a spus **Gavril Chiș**, directorul - general al DGFP.

După nivelul veniturilor atrase la bugetul de stat, Aradul s-a situat pe locul 8 între județele țării. Culmea e că, deși Aradul e un bun contribuabil la buget, în județul nostru s-au întors 2245 de miliarde, adică 53% din banii dați la stat.

Prin activitatea de control, desfășurată de Direcția de Control Fiscal al DGFP și de Garda Financiară s-au atras la bugetul de stat 559 miliarde de lei, de două ori mai mult decât în 2000. „Au fost aplicate 4759 de amenzi, cele mai multe de către comisarii Grăzii Financiare (3355)", a completat Gavril Chiș.

Pentru 2002, conducerea DGFP își propune o bună colectare a veniturilor statului, ducerea la bun sfârșit a impozitării pe venitul global, dar și fluidizarea activității de la ghișeele Direcției.

G. KNAP

91% DIN FIȘELE FISCALE DEPUSE - PE SUPORT MAGNETIC

Din estimările făcute de Finanțele arădene, trebuiau să depună fișe fiscale 8064 de angajatori. Directorul-general adjunct al DGFP Arad, Gheorghe Sârbu, spune că 8050 de angajatori arădeni au depus fișele fiscale. Din totalul fișelor depuse, 178.102 la număr, 91% au fost depuse la Finanțe pe suport magnetic.

„Angajatorii au conștientizat faptul că e mult mai ușoară și mult mai eficientă completarea fișelor pe format electronic. Se elimină, astfel, erorile. Dacă în fișele fiscale pe hârtie e posibil să fie greșeli, în cele pe format electronic nu sunt greșeli", spune Gheorghe Sârbu.

Anul trecut, din cele 69444 de decizii rezultate în urma globalizării veniturilor, 10245 au fost cu diferență de plată (contribuabilul era obligat să mai dea bani statului) și 59199 cu diferență de restituit (contribuabilul urma să mai primească de la stat ceva bani).

DGFP urma, astfel, să primească 28 de miliarde (din care 25 s-au primit deja) și să restituie 31,8 miliarde. Aproape 31.000 de persoane și-au primit deja banii, iar acțiunea de restituire continuă.

G. KNAP

PROIECTUL „UTILITĂȚI ÎN ZONA INDUSTRIALĂ"

Va genera noi locuri de muncă

Primăria Arad prezintă luni, 18 martie, proiectul de infrastructură „Utilități în zona industrială Arad", finanțat din programul Phare. La această acțiune vor participa reprezentanți ai Delegației Comisiei Europene în România, ai Ministerului Dez-voltării și Prognozei, autoritățile locale și județene, CCIA, oameni de afaceri, ONG-uri.

Proiectul beneficiază de finanțare nerambursabilă din fonduri Phare, în valoare de 2 milioane de Euro și va genera aproape 1000 de noi locuri de muncă.

Piața de capital

Valoarea certificatelor de acționar la principalele societăți arădene

Societate Nr. acțiuni	Certificat (PPM)	Cotație (aprox.)	Valoare certificat
SIF Banat-Crișana	1-1.000	1.120	1.120.000
Feroneria	1-581	2.500	1.452.500
Lipomin	1-196	7.000	1.372.000
Mobila	1-196	1.100	215.600
Arbema (Brau Union)	1-19	19.500	370.500
Astoria	1-2.400	550	1.320.000
Parc	1-40	8.100	324.000
BAT	1-40	16.000	640.000
Petrom	1-488	520	253.760

Sursa: IFB Finwest (Bd. Revoluției 55)

NEGOCIERILE PENTRU ARIS - CEL MULT PÂNĂ ÎN 23 APRILIE

Discuțiile dintre reprezentanții firmei germane Weiler și APAPS, pentru privatizarea societății arădene Aris, au continuat și ieri, la București. „Am fost informat că astăzi (ieri - n. n.) s-au punctat probleme importante, investițiile. Săptămâna viitoare va avea loc o altă rundă de negocieri", spune directorul Aris, Teodor Horga.

Acesta apreciază că negocierile se vor desfășura și în luna aprilie. Cu precizie vom ști dacă Aris va fi sau nu preluat de Weiler până în 23 aprilie, când este termenul-limită pentru finalizarea negocierilor.

APAPS deține la Aris 72,97% din acțiuni.

G. K.

ARIS SA
AR 01GUV

Foto: V. MUSCA

BANC POST
BANCPO
PLUS

Foto: V. MUSCA

Comisioane majorate la

RETRAGERILE DE NUMERAR DIN BANCOMATE

Băncile percep anumite comisioane la retragerile de numerar din bancomate. Posesorii de carduri plătesc (mai bine spus li se rețin din cont) diverse sume, în funcție de ATM-ul pe care-l folosesc.

În cazul în care un posesor de card emis de o bancă folosește ATM-ul altei bănci, comisionul era 5000 de lei plus 0,5% din suma retrasă, la fiecare tranzacție. De-acum, în astfel de situații se plătește un comision de 25.000 de lei plus 0,5% din suma retrasă. Spre exemplu, dacă o persoană ce are card emis de BCR intenționează să scoată de la un bancomat aparținător Banc Post-ului - spre exemplu - suma de patru milioane de lei, i se va reține 45.000 de lei.

Pe raza municipiului nostru sunt amplasate aproape 30 de ATM-uri aparținând băncilor: BCR, BRD-GSG, Banc Post, Raiffeisenbank, Banca Transilvania, Alpha Bank.

Directorul BCR Arad, Eugen Cristea, spune că decizia de majorare a comisionului de retragere s-a luat din „două motive, probabil. Primul, fidelizarea clienților, iar al doilea, acoperirea costurilor de operare."

G. KNAP

PANORAMIC ECONOMIC

Metropol și Grup AS trebuie să aplice programe de redresare

Consiliul Comisiei de Supraveghere a Asigurărilor (CSA) a solicitat societăților de asigurare Metropol și Grup AS să întocmească și să aplice planuri de redresare, informează un comunicat al CSA. Măsurile au fost adoptate în vederea prevenirii apariției unor situații dificile în domeniul asigurărilor și, prin urmare, a protejării drepturilor asiguraților, precizează comunicatul.Numărul societăților de asigurare care trebuie să aplice astfel de programe a crescut la cinci, anterior Comisia solicitînd acest lucru societăților ADAS, Petroas și Astra.

EURO-APRECIERE

Președintele institutului german Ifo de analiză a conjuncturii, Hans-Werner Sinn, a declarat că euro se va aprecia, probabil, în acest an și că este "realist" să se estimeze că euro va ajunge la paritate cu dolarul pînă la sfîrșitul lunii decembrie 2002, relatează Reuters.

În 2002, salariul mediu real va crește cu 4%

Ministrul Dezvoltării și Prognozei Leonard Cazan a declarat, la conferința de presă a PSD, că, în anul 2002, salariul mediu real va crește cu 4% față de anul trecut. Cazan a precizat, însă, că salariile din sectorul bugetar vor fi menținute la nivelul anului 2001, acestea fiind indexate, în acest an, de două ori, cu 8% și cu 12 %,pentru a acoperi rata inflației. El a spus că numărul de salariați va fi majorat cu 1% - 2%, în condițiile unei îmbunătățiri importante a productivității muncii, iar rata șomajului va fi de 9%, față de 12,4% cît a fost în anul 2001 ca urmare a aplicării legii venitului minim garantat. Leonard Cazan a spus că, în acest an, inflația va fi de 22%, iar cursul mediu de schimb leu/dolar va fi de 34.807 lei la un dolar. Potrivit lui Cazan, PIB va crește cu 4,5 - 5% pe seama producției de bunuri și consumul individual efectiv al populației se va majora, în acest an, cu 3,4 - 3,6%. Atingerea creșterii economice se va realiza prin îmbunătățirea sensibilă a raportului între cererea internă și externă, iar dinamica exporturilor și importurilor va face ca exportul net să aibă o contribuție negativă la creșterea reală a PIB, a arătat ministrul prognozei. El a apreciat că deficitul contului curent al balanței de plăți externe va fi la nivel de 2,35 - 2, 4 miliarde de dolari.

INFLAȚIE-FEBRUARIE

Rata inflației a ajuns, în luna februarie, la nivelul de 1,2%, în scădere cu mai mult de un procent față de luna anterioară, cînd a fost de 2,3%, această evoluție fiind consecința încetinirii ritmului de creștere a prețurilor la toate tipurile de mărfuri. Comparativ cu decembrie 2001, rata inflației în februarie a fost de 3,5%, iar raportat la luna similară a anului precedent, de 27,2%.

TITLURI-BURSĂ

Titlurile emise de stat vor fi listate automat la una din bursele de valori, prin simpla prezentare a prospectului de emisiune, fără îndeplinirea unei alte condiții suplimentare, conform unei Ordonanțe de Urgență privind valorile mobiliare, serviciile de investiții financiare și piețele reglementate aprobată de Guvern. Ordonanța a fost adoptată în scopul facilitării creării unei piețe secundare viabile a titlurilor de stat, informează un comunicat al Guvernului.

ȘOMAJ-PREVENIRE

Angajatorii care disponibilizează personal vor fi obligați să înștiințeze cu 30 de zile înainte agențiile pentru ocuparea forței de muncă despre restructurarea activității și vor transmite și o listă cu persoanele care urmează să fie concediate, potrivit unei hotărîri de Guvern privind măsurile de prevenire a șomajului stipulate de Legea 76/2002.

De luni începe POSTUL MARE

După trei săptămâni pregătitoare, fiecare dintre ele primind numele și semnificația duminicii anterioare (toți ne putem regăsi în vameș ori în fariseu, în unul din cei doi fii din Duminica Fiului risipitor și mai cu seamă înaintea Scaunului de Judecată al Divinului Judecător), creștinii ortodocși intră (în acest an începând cu ziua de luni, 18 martie) în perioada numită „Postul Mare".

Considerând că prin Post Mântuitorul Hristos s-a pregătit pentru slujirea Sa și pentru împlinirea misterului pascal, observăm importanța postului în exercițiul celor două mari funcții creștine de iluminare și sfințire. Durata celor 40 de zile ale Mântuitorului evocă cele 40 de zile de post ale lui Moise pe muntele Sinai, Iisus fiind noul și adevăratul Moise venit să aducă noua Lege și izbăvirea poporului Său. Postul Fiului anunță și prepară lucrarea Sa de înviere prin cruce: refuzând mâncarea terestră și gesturile unui vindecător care L-ar fi făcut să intre într-un triumf mesianic temporal, El manifestă voința de a se hrăni doar din voința Părintelui Său care-l va conduce la cruce, moarte și Înviere.

Din toate mărturiile vechi-creștine reiese că Postul Mare nu are alt scop decât prepararea sufletului pentru sărbătorirea morții și a Învierii lui Hristos. Ca și solemnitatea pascală, al cărui mister îl poartă, întrecând în importanță toate sărbătorile ciclului liturgic, Postul Mare se cere a fi ținut printr-o modalitate mai aspră care oferă acestei perioade și o puritate mult mai mare. Aceasta deoarece acest timp nu se referă doar la comemorarea faptului istoric al învierii noastre, ci și, sau mai ales, la ***re-trăirea misterului, tainei Învierii*** *și la căutarea însușirii acesteia fiecărui credincios în parte. Posibilitatea pe care Postul Paștilor o oferă tuturor, drepți și păcătoși, este aceea de acces la puritatea sufletului și a trupului pentru vrednica sărbătorire a Paștilor.*

Serviciile religioase din această perioadă insistă asupra acestui fapt, elocvent fiind următorul pasaj din slujba Utreniei primei Duminici din Post: „Postul Mare o abținere colectivă de 40 zile, având drept scop pregătirea credincioșilor pentru sărbătoarea pascală prin curățirea inimii și prin trăirea adevăratei vieți creștine."

Timpul acesta de 40 de zile este, din punct de vedere teoretic și trebuie să fie și din punct de vedere practic, o perioadă de luptă spirituală în care „armele" puse la îndemâna creștinului sunt multiple, dar primordiale rămân 3: postul prelungit, ajutorarea sporită și rugăciunea asiduă.

1. Postul. Chiar dacă, de multe ori, se exagerează importanța abținerii de la anumite mâncăruri, băuturi, de la petreceri sau plăceri trupești în detrimentul altor „lucrări" ale Postului, rămâne să constatăm că nota definitorie a acestuia, dată de Însuși Mântuitorul este curățirea - fizică și spirituală. Postul Paștilor este, peste toate, un remediu pentru suflet și pentru trup, dorind să restabilească asupra ființei umane suveranitatea întreagă a lui Hristos.

2. Rugăciunea. „Acest soi de diavol nu iese decât numai cu rugăciune și cu post." Prin rugăciune sporită primim, mai întâi, harul de a începe „solemnitatea postului" și de a împlini această perioadă până în scopul său, cu o susținută sârguință. Biserica se îngrijește acum de a înveli sufletul uman în rugăciunea liturgică, în rugăciunea în comun, în rugăciunea continuă pe cât este posibil.

3. Milostenia. Sub acest nume înțelegem toate operele de „aplecare" înspre aproapele, luată fiind milostenia, fapta bună nu doar în material, fizic, și în sens spiritual. Sf. Augustin spune că în timpul Postului Mare, creștinul practică două feluri de milostenii: dăruirea, donarea și iertarea, iar autorul lucrării, „Păstorul lui Herma" stabilește o și mai strânsă legătură între post și milostenie: „în zilele de post tu să nu mănânci nimic, afară de pâine și apă, iar alimentele pe care socotești că le-ai consumat în acele zile, pune-le deoparte pentru a le dărui unei văduve, unui orfan sau unui străin."

Cu speranța că aceste câteva idei despre această perioadă binecuvântată a anului bisericesc se vor constitui în pârghii folositoare pentru urcușul duhovnicesc al creștinilor în vederea participării lor la drama Patimilor și la lumina Învierii, dorim tuturor putere de a trece peste toate ispitele, prin încredere în Dumnezeu, răbdare, iertare acordată semenilor, părere de rău pentru păcate, hotărâre de a nu le mai săvârși, însăși Postul devenind, în acest fel o bucurie.

POST BUN!

pr. **M. BUPTE**

BUCURĂ-TE, SCARĂ CEREASCĂ

Despre trei „începuturi" ne vorbește Sf. Scriptură pe paginile ei și anume cel de la Facere 1:1: „La început a făcut Dumnezeu Cerul și pământul", cel de la Marcu 1:1: „Începutul Evangheliei Lui Iisus Hristos, Fiul lui Dumnezeu ... și cel de la Ioan 1:1: „La început era Cuvântul și Cuvântul era cu Dumnezeu și Dumnezeu era Cuvântul..."

Cronologic (dar ce mai poate rămâne din Cronos proponit în chinga veacurilor) cele trei începuturi ar avea o altă ordine și anume: Ioan, Facere, Marcu...

Scopul Creației a fost aducerea lumii în veșnica unire cu Sfânta Treime iar Sf. Maxim Mărturisitorul spune că dacă lumea n-ar fi căzut, Dumnezeu ar fi adus-o în alt mod la unirea definitivă cu El. Căderea omului este pusă de Sf. Părinți în legătură cu Întruparea dar nu ca o necesitate a ființei dumnezeiești ci a voinței lui Dumnezeu. Fiul lui Dumnezeu este din veci rânduit spre Întrupare și Cruce (1 Petru 1:20) fiind Mielul înjunghiat de la întemeierea lumii. (Apoc. 13:8)

„Și a zis Dumnezeu: SĂ FIE lumină" (Facere 1:3) ne relatează laconic referatul biblic și astfel prima zidire se săvârșea prin cuvântul atotputernicului Creator.

După cădere, creațiunea prevertită avea nevoie să fie rezidită, dar de data aceasta ca o colaborare liberă dintre - persoane - prin iubire - ca faptă a libertății, adresându-se libertății. Reșezarea Creației, a doua zidire a ei, o aflăm la „începutul" de la Marcu 1:1: „Începutul Evangheliei lui Isus Hristos, Fiul lui Dumnezeu..." și s-a înfăptuit tot printr-o - lumină - „răsărită: celor ce ședeau în latura și umbra morții" (Matei 4:16) prin Evanghelia lui Hristos care debutează în misiunea lui pământească cu îndemnul - generic al Noii Creațiuni - „Pocăiți-vă căci s-a apropiat împărăția cerurilor" (Matei: 4:17). Începutul acestei reașezări a făpturilor avea încă nevoie de o conlucrare pământească, de un pod de la pământ la cer. („Bucură-te, podul care-i trece la cer pe cei de pe pământ"...)

Și iarăși totul se înfăptuiește doar prin cuvânt: „SĂ FIE mie după cuvântul tău" (Luca 1:38). De data aceasta cuvântul era rostit de o Fecioară, fără prihană, tot ceea ce pământul putea avea mai curat și sfânt, ca o ofrandă înaintea Creatorului...

Iacov visase cândva o scară pe care „îngerii lui Dumnezeu se suiau și se pogorau" (Facerea 28:12) dar după o logică a noastră s-ar fi cuvenit ca mai întâi îngerii să se fi pogorât și abia mai apoi să urce pentru că este normal că ei să sălășluiască în ceruri. Dar vedem că mai întâi ei se urcau, porneau dinspre Pământ, irumpeau din Creațiunea ajunsă coaptă (în păcat dar și în așteptare) și aptă spre a-L primi pe Mesia, disponibilă a se oferi Cerului ca „sălaș preamărit al Celui ce este pe Serafimi" (Acatistul Buneivestiri).

Scara este Născătoarea de Dumnezeu, Sfânta și Pururea Fecioară..

La un capăt se află cuvântul ascultării Ei depline, reziditor al Creaturii pângărite „Să fie mie după cuvântul tău" iar la celălalt capăt cuvântul consacrării noastre depline „Faceți orice vă va spune" (Ioan 2:5) al statorniciei noastre urmări a lui Hristos.

Buna vestire, începutul rezidirii noastre se reazemă pe acest smerit și sfios „fie mie cuvântul tău" iar recunoștința noastră, vădită printr-o viață de credincioșie și ascultare făcând tot ceea ce ne-a spus El - nu-și va putea afla vreodată mai fericit grai decât acel al vechilor slove:

„Bucură-te scară cerească pe care s-a pogorât Dumnezeu; Bucură-te Mireasă, pururea fecioară..."

pr. **GH. GOGAN**

MINUNE ȘI TAINĂ ÎN POEZIA LUI TRAIAN DORZ

Recent, la Librăria „I. Slavici" a fost lansat, în fața unui numeros auditoriu volumul **„Minune și Taină"** al regretatului poet Traian Dorz.

S-a născut în satul transilvănean Livada Beiușului de la poalele Munților Apuseni la 25 Decembrie 1914, când toată creștinătatea sărbătorește Nașterea Mântuitorului Iisus Hristos.

A fost singurul născut al familiei de țărani Constantin și Maria Dorz, care visau ca fiul lor să devină un gospodar de frunte în sat. Chiar în primii ani de școală însă, copilul Traian simțea o puternică chemare spre carte, spre lectură, spre cunoaștere. Fiind un elev eminent, primește ca premiu cartea „Corabia lui Noe", scrisă de pr. Iosif Trifa, inițiatorul mișcării misionare Oastea Domnului din cadrul Bisericii ortodoxe. Esența cărții era o chemare la pocăință și la schimbarea vieții după perceptele Scripturii.

Foto: ST. MATYAS

În urma lecturării cărții i se aprinde o dorință vie de a-l cunoaște pe preotul Iosif Trifa, autorul cărții și își procură gazeta „Lumina Satelor", editată de același autor.

Încurajat de îndemnurile transmise prin gazetă, așterne pe hârtie primele încercări de creație poetică. La vârsta de 17 ani, preotul Iosif Trifa îi publică primele poezii în gazeta **„Lumina Satelor."** Recunoscând în el un real talent și un potențial colaborator, îl încurajează să scrie și-l cheamă la Sibiu pentru a colabora la redacția gazetei.

La sfârșitul anului '34, pe când avea 20 de ani, Traian Dorz se angajează la redacția gazetei și la editura Oastei Domnului.

În perioada interbelică, datorită numeroaselor dificultăți și constrângeri de ordin politico-religios, redacția Oastea Domnului, din care făcea parte și Traian Dorz, este nevoită să-și editeze publicațiile sub diferite nume, sau să publice în alte gazete, cum au fost: „Isus Biruitorul", „Ecoul", „Glasul Dreptății", „Ostașul Domnului", „Ogorul Domnului", „Viața Creștină", „Familia Creștină" etc.

Odată cu instaurarea regimului comunist, Oastea Domnului este considerată o mișcare ilegală, iar conducătorii ei, în mare număr, sunt arestați și condamnați la mulți ani de închisoare. Traian Dorz, privit ca un lider al mișcării, este condamnat la 25 de ani închisoare, din care execută, cu mici întreruperi, 17 ani.

Cuptorul suferințelor acestor 17 ani de întemnițare pentru Hristos, din acea perioadă, i-au copt și i-au îndulcit roadele pentru cules, iar din sufletul său, zdrobit în teascul opresiunii, a curs „vinul cel bun" al unei creații nemuritoare.

În volumul „Minune și Taină", au fost inserate poeziile cenzurate și au fost adăugate alte poezii create special cu acest scop. Volumul în manuscris a fost înmânat de Traian Dorz personal majorității ierarhilor în anul 1986, cu dorința de a fi tipărit.

Întreaga operă literară a lui Traian Dorz cuprinde: *** 35 volume de versuri** din care - 4.500 poezii în 28 volume; - 7.000 proverbe versificate în 7 volume. *** 70 volume de proză**, din care - 28 volume meditații; - 28 volume cugetări; - 6 volume îndrumări nemuritoare; - 3 volume povestiri pentru copii; - 4 volume istorie, un volum memorii autobiografice. În total: 105 volume.

MINUNE ȘI TAINĂ
Imne, colinde, cântece și plângeri cu
MAICA DOMNULUI
Traian Dorz

Traian Dorz se evidențiază în primul rând ca poet creștin. Deși nu a avut parte de beneficiile unei instruiri academice, Dumnezeu l-a inspirat și l-a însuflețit să-și îmbogățească orizontul cultural și duhovnicesc devenind astfel un autodidact de excepție. Poetul va mărturisi acest adevăr în versurile:

„În ceasul chemării nimic n-am avut,/ nici graiul, nici plugul, nici harfa, nici spada,/ Hrisos mi le dete în ceasul cerut,/ să-și 'nalțe cântarea, să-și are livada."

Poezia lui este prin excelență creștină, militantă, profundă și se adresează direct nevoilor spirituale ale omului. Nu a scris într-un stil ermetic, dorind ca poezia lui să fie larg răspândită în popor:

„Cu inima arzândă Ți-am înălțat cântarea/ scoțând cerești acorduri din fluierul de țară/ să vadă lumea, Doamne, că harul Tău e-n stare/ de mii de ori cât arta lumească și ușoară."

Poeziile lui Traian Dorz, ca ale nici unui alt poet sunt cântate ca pricesne sau cu diferite prilejuri: nunți, botezuri, înmormântări, aniversări etc. A scris și frumoase cântece de leagăn, cu care multe mame își adorm copiii. A îmbogățit tezaurul Bisericii noastre cu o monumentală operă imnică de închinare, de slavă, de adorare a lui Dumnezeu. În această categorie se include și volumul prezentat „Minune și Taină", despre care părintele prof. dr. Dumitru Stăniloaie spune așa: *„Cântările din volum redau învățătura dintotdeauna a bisericii noastre despre Maica Domnului și Pururea Fecioara Maria, fără de care nu poate sta credința creștină în Domnul nostru Iisus Hristos, Fiul lui Dumnezeu și Mântuitorul lumii. (...) Sunt sigur că tipărirea acestei lucrări va aduce o puternică înviorare a credinței și o readunare a credincioșilor români în mărturisirea comună a credinței lor evanghelice din tot trecutul."*

Impresionantă operă poetică și de îndumare misionară a lui Traian Dorz, împlinește o mare nevoie în poporul nostru, după cum îndrăznea să afirme poetul Ioan Alexandru chiar în timpul comunismului: *„Câți poeți ca Traian Dorz nu au apostolit în deplin anonimat satele Transilvaniei în vremi de restriști, până ce au apărut dintre ei Coșbuc, Goga. Cuvine-se prinos de recunoștință acestor suflete ce sunt sarea pământului într-un popor în cazul de față acestui confrate transilvan prin versul căruia au sporit binele și prinosul pe pământul românesc."*

ing. IONATAN ILLE,
director al editurii „Traian Dorz"

Baschet masculin

„Tactică" de ... relaxare

WEST PETROM ARAD - POLI CARBOCHIM CLUJ 83- 62 (17-15, 20-14, 24-16, 22-17)

Aseară, la Sala Sporturilor, peste 500 de spectatori au ținut să asiste la o nouă victorie a campionilor de la West Petrom. Una obținută destul de greu, după o evoluție, deloc convingătoare, în dauna clujenilor de la Poli Carbochim. Tehnicianul „petroliștilor" arădeni, Dragan Petricevici, ne-a surprins iar prin deciziile luate: Marianovici - odihnit, Dehelean - revenire după un periplu prin Germania, tinerii Iov și Boric - rămași pe dinafară. Până la urmă, a ieșit bine, din pricina adversarilor mult mai modești decât ne închipuiam (excepțiile s-au numit Dumitres-cu și Marin), dar impresia unui joc slab, dezlânat pe alocuri, rămâne. Ori, poate, să fi fost o „tactică" de ... relaxare și menajare, înaintea meciului de la Sibiu din etapa viitoare.

Primul „sfert" a fost unul echilibrat, în care oaspeții au condus în permanență, doar în min. 10, Burlacu aducând West Petromul în avantaj, 17-15. Pe inspirația lui Szijarto, ne desprindem la 29-20 (min. 14), dar „triplele" semnate de Dumitrescu și Marin duc scorul la 29-26. Până la pauză mai consemnăm (re)debutul lui Dehelean, cu un coș de trei puncte și 37-29 (min. 20).

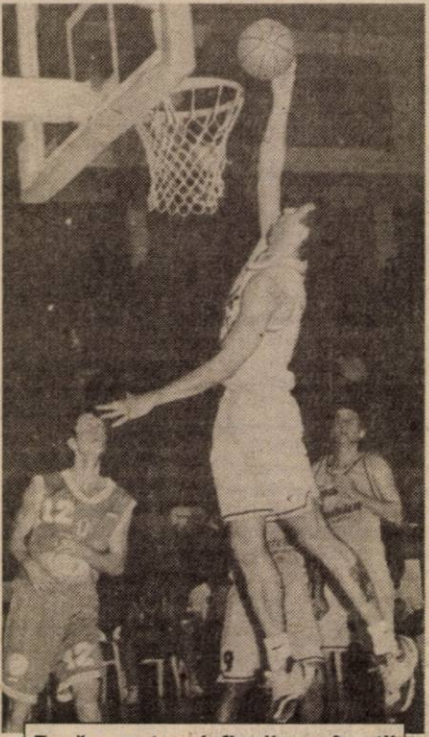

Fază spectacol, finalizare în stil NBA. Secvență din întâlnirea West Petrom Arad - Poli Corbochim Cluj (scor 83-62)

Ai noștri încep parcă mai bine sfertul trei, Seleskovici și Markovici înscriind coșuri spectaculoase. Intră și favoritul tribunelor, Anghel (min. 25, la 44 - 36) și reușește două interceptii care ridică publicul în picioare. „Nouarul", vizitatorilor înscrie de la gară și 61-45 (min. 30). Cu ultimele resurse, jucătorii de pe Someș se apropie la 12 puncte; 63 - 51 (min. 32), dar Anghel și Betea recuperează, 69-51 (min. 35). Petroliștii fac ceva spectacol pe final, Apostol își face numărul cu un coș de sus, iar victoria vine ca o consecință logică, 83-62.

Formații și marcatori:

West Petrom: Szijarto 21 (2x3); Apostol 12; Markovici 11; Dehelean 6 (2); Seleskovici 6 (1); Konakovici 6; Burlacu 6; Vereș 5; Anghel 5; Betea 5. **Poli Carbochim Cluj:** Marin 19 (3x3); Dumitrescu 13 (3), Drăguș 12; Cenean 7; Popa 5; Szilaghi 4; Pintea 2; Șchiopu, Kulcsar și Săftescu.

Și-au bătut joc de arbitraj: Zoltan Bukaresti (Tg. Mureș) și mai ales Radu Bucerzan (Timișoara), sub privirile delegatului FRB: Emilian Niculescu (Oradea).

DANIEL SCRIDON
Foto: V. MUSCA

ION ȚIRIAC A FOST REALES ÎN FUNCȚIA DE PREȘEDINTE AL COR

Ion Țiriac a fost reales, vineri, de membrii Adunării Generale a Comitetului Olimpic Român (COR), în funcția de președinte al acestui for.

Țiriac, care va îndeplini funcția de președinte al COR pentru o perioadă de patru ani, a primit 68 de voturi dintre cele 95 exprimate, în timp ce singura contracandidată la această funcție, președintele Federației Române de Atletism, Iolanda Balaș, a primit 27 de voturi.

Imediat după anunțarea rezultatului alegerilor, Iolanda Balaș l-a felicitat și i-a urat succes lui Țiriac. "Noi nu am fost niciodată dușmani, ci doar adversari, pînă la încheierea concursului. Acum sunt alături de Țiriac și de mișcarea olimpică. Este adevărat că scorul a fost destul de mare, dar asta este regula jocului, trebuie să fie un învins și un învingător. Am știut de la început că am avut doar șansa a doua, pentru că, în primul rînd, nu am posibilitățile lui Țiriac. Oricum, am destule lucruri de făcut la FR Atletism", a declarat Balaș.

În funcțiile de vicepre-ședinți au fost aleși, cu cîte 85 de voturi dintre cele 94 exprimate, Ivan Patzaichin (vicepreședintele Federației Române de Kayac-Canoe) și Ana Pascu (președintele Federației Române de Scrimă). Ceilalți doi candidați la funcția de vicepreședinți, Elisabeta Lipă și Dimitrie Popescu, au obținut 13, respectiv 5 voturi.

Comisia de numărare a voturilor a anulat un buletin.

Nadia Comăneci a fost aleasă în funcția de președinte de onoare al COR

Fosta gimnastă Nadia Comăneci a fost aleasă, în unanimitate, vineri, de către membrii Adunării Generale a Comitetului Olimpic Român (COR), în funcția de președinte de onoare al acestui for.

Propunerea ca Nadia Comăneci să devină președinte de onoare al COR a aparținut secretarului de stat în Ministerul Tineretului și Sportului, Nicolae Mărășescu, fosta gimnastă română urmînd să ia o decizie în legătură cu această hotărîre.

Comăneci va candida pentru funcția de membru al Comitetului Internațional Olimpic (CIO) la categoria personalități. Candidatura fostei gimnaste române va fi analizată de CIO la sesiunea din luna noiembrie.

Fotbal

DIVIZIA A

În divizia A, etapa cu numărul XVII programează următoarele partide, după programul: ***astăzi:*** Universitatea Craiova - Steaua (ora 15, **TVR1**), Sportul Studențesc - FC Brașov (ora 15,30), UM Timișoara - Oțelul Galați (ora 15,30), FCM Bacău - FC Argeș (ora 18), Astra Ploiești - Petrolul Ploiești (ora 19), Farul Constanța - Ceahlăul Piatra Neamț (ora 19); ***mâine:*** Dinamo - Rapid (ora 15, ***PRO TV***), FC Național - Gloria Bistrița (ora 17, **TVR 1**)

CONCURS „ADEVĂRUL SPORT"

Stimați cititori ai ziarului nostru, pasionați de sport, iată-ne ajunși la momentul publicării ultimului talon de concurs, din setul de cinci, apărut în această săptămână.

Vă reamintim regulamentul concursului „Adevărul Sport".

- **Se poate participa cu un număr nelimitat de taloane, fără însă a fi acceptate copiile xerox.**
- **Toate taloanele (minim - unul, maxim - nelimitat) vor fi introduse într-un plic și aduse personal la redacție, ori prin intermediul poștei (până cel târziu 23 martie a. c., data poștei).**
- **Pe plic se va menționa obligatoriu „Pentru concursul Adevărul Sport".**
- **Câștigător al concursului va fi declarat acela dintre dvs. care răspunde corect la toate cele patru întrebări. În cazul în care mai mulți participanți vor da răspunsuri exacte, se va efectua o tragere la sorți pentru desemnarea câștigătorilor premiilor-surpriză puse la bătaie.**
- **Dacă nici unul dintre concurenți nu răspunde corect la toate întrebările, premiile vor fi reportate pentru următorul concurs, ce va avea loc în vară.**

Dar iată și întrebările pe care vi le propunem:

1. Ce echipă va câștiga campionatul Diviziei A la fotbal?
2. Care formație din seria a II-a a Diviziei B la fotbal va promova direct (de pe locul I) în primul eșalon?
3. Pe ce loc se va clasa FC UTA la finele actualei ediții de campionat?
4. Nominalizați care dintre divizionarele „C" arădene va avea clasarea cea mai bună la sfârșitul campionatului actual?

Nu uitați, doar 7 (șapte) zile mai aveți la dispoziție pentru a trimite către noi plicul cu opțiunile dvs., pentru a spera la câștigarea unor premii... tentante, pentru orice iubitor al sportului.

Multă baftă tuturor!

Talon concurs ADEVĂRUL - SPORT

Răspunsuri

1...
2...
3...
4...
Nume: ....
Prenume: ....
Adresă: ....
....
.................................**Telefon:** ....

Octavian Belu: NU EXISTĂ NICI O ȘANSĂ CA ECHIPA ROMÂNIEI SĂ PARTICIPE LA CE

Antrenorul Octavian Belu a declarat, ieri, că nu există nici o șansă ca echipa feminină de gimnastică a României să participe la Campionatul European.

Belu a spus că acest moment era previzibil. "Acești copii, care nu au discernămîntul necesar pentru a-și hotărî viitorul, s-au crezut a fi posesorii unor diplome de senatori de drept. Au crezut că le vom duce oricum, așa cum sunt, la competiție, că le vom accepta toate capriciile. Mă bucur că Federația Română de Gimnastică a avut curajul să ia o astfel de hotărîre. Nu este chiar un dezastru dacă nu vom participa la Campionatul European, dar este exagerat să se spună că s-a desființat o echipă, întrucît ea nu a existat. Chiar dacă nu luam această hotărîre, nu aveam cinci fete pentru a constitui o echipă la Campionatul European".

De asemenea, antrenorul coordonator al lotului feminin de gimnastică a precizat că marea majoritate a sportivelor s-a accidentat, în principal, din cauza excesului de greutate.

Secretarul general al Federației Române de Gimnastică (FRG), Adrian Stoica, a declarat în legătură cu acest subiect că "uneori este nevoie să eliberezi casa de mobilă pentru a o reconstrui".

Comitetul Executiv al FRG a decis, joi, să le trimită la cluburile lor pe componentele lotului feminin care nu s-au refăcut în urma unor accidentări.

DIVIZIONARELE C ARĂDENE, ÎN FAȚA UNOR EXAMENE DIFICILE

Astăzi, de la ora 11,00, se dispută o nouă rundă în cadrul Diviziei C de fotbal. Echipele din județul nostru evoluează simetric: două, în deplasare, două, pe teren propriu. Să vedem ce și cum...

F.C. TELECOM - AURUL BRAD

Indiscutabil, performera etapei precedente, F.C. Telecom Arad, vine cu moral ridicat la întâlnirea cu Aurul Brad. Cu o remiză în fieful celor de la Corvinul - ceea ce nu e la îndemâna oricui - „telefoniștii" au un singur obiectiv astăzi. Același joc bun de la Hunedoara, dar și victoria. Nu de alta, dar nu-i loc de dat pe mere ce s-a luat pe pere. Asta știu și Mitu et comp. și suntem siguri că arădenii vor face totul pentru victorie.

Antrenorul Marius Grad ar putea trimite în teren următoarea formație: Sabău - Toma, Grad, Barna, Szelellky - Oprescu, I. Arman, Militaru, Corinda - N. Mitu, I. Ardelean.

TRICOTAJE INEU - CORVINUL

După egalul de la Abrud, ineuanii primesc - pe teren propriu - una dintre cele mai tari echipe ale seriei. Corvinul Hunedoara are nevoie mare de cele trei puncte puse în joc, deoarece - altfel - lupta cu Minerul Certej, pentru supremației în clasament, va fi - practic - închisă. Așadar, un meci deosebit, un „care pe care" din care va ieși învingătoare - sperăm - cea mai bună. Dacă ne luăm și după declarația președintelui Sârbuț, Tricotajele au așteptat de foarte mult acest meci, pentru a arăta că și ineuanii au valoare.

Aproape sigur, antrenorul Alexandru Gaica îi va trimite pe teren pe următorii: I. Dulhaz - Goldiș, Jurcă, Cristea, Toduța - Georgiu, Abrudean, Boloș, Muntean-Pantea, Mitiți.

SODA OCNA MUREȘ - A.C.U. ARAD

Între tur și retur, formația gazdă s-a despărțit de câțiva jucători, cel mai reprezentativ fiind Ovidiu Maier, ajuns la Minaur Zlatna. De aceea, Soda nu mai este acea echipă de temut, mai ales în partidele de pe propriul teren. Apoi, A.C.U. Arad, care vine după un joc amânat, deci oarecum mai bine pregătită, din mai multe puncte de vedere, are un lot destul de valoros, care să poată da lovitura în această deplasare. E limpede, meciul e greu, însă care partidă nu e dificilă...

Antrenorul Marcel Coraș ar putea începe jocul în următoarea alcătuire: Rusu - Lung, Chirilă, Oprean - Vizitiu, Aslău, L. Paul, Varga, Bâgu - Pavel, C. Roșca.

MUREȘUL DEVA - WEST PETROM

Un meci în care gazdele par mari favorite, singurul pronostic valabil putând fi doar 1 solist. Dar, în situația deloc roză în care se află, apele fiind foarte tulburi pentru „petroliști", aceștia ar trebui să se agațe de orice pentru a câștiga puncte.

Pe la colțuri se vorbește că formația gazdă s-ar da la o parte, facilitând victoria celor de la West Petrom, care - la rândul ei - ar fi fost generoasă cu Minerul Certej. Nu credem că sunt adevăruri, ele sunt supoziții și poate chiar răutăți. Rezultatul final o va demonstra, iar dacă „petroliștii" nu înving, atunci cârcotașii se pot lăsa de meserie...

Avându-l suspendat pe G. Radu, antrenorul Mihai Roșca ar putea folosi următoarea garnitură: Grozav - Cioară, Iova, Bene, Sighete - Corsenti, Barta, Anca, Sârbuț - V. Fritea, Sas.

Așadar, astăzi, la ora 11,00, să le ținem pumnii strânși echipelor din județul nostru, în dificilele misiuni pe care le au. Să sperăm că la finalul partidelor vom putea consemna măcar șase puncte în dreptul lor.

LEO SFÂRA

SÂMBĂTĂ, 16 MARTIE 2002

TVR 1

7,00 Formula 1: Marele Premiu al Malaeziei - calificări
8,00 Desene animate
8,50 Garajul lui Ziggy
10,20 Necazuri de puştoaică - s.
11,10 Auto Club
11,55 O vedetă... populară
12,45 Debut 50 Plus
13,45 Jurnalul de prânz
14,00 Forumual 1: Marele Premiu al Malaeziei - rel.
15,00 Fotbal: Universitatea Craiova-Steaua
17,00 Ora G
18,00 Teleenciclopedia
19,00 Muzica e viaţa mea!
20,00 Jurnal. Meteo. Sport
20,30 Agenda europeană
20,35 Curat Caragiale! Parol!
(●) 20,40 Titanii - s.
21,35 Turnul de control - comed. SUA, 1999, cu John Cusack, Billy Bob Thornton, Angelina Jolie, Cate Blanchett
23,40 Jurnalul de noapte
23,55 Vulturul a aterizat - f. Anglia, 1976, cu Michael Caine
2,00 Ora G

TVR 2

7,50 Remix - rel.
8,50 Camera de gardă - rel.
9,40 Reforma la bani mărunţi
10,10 Desene animate - rel.
11,00 Lumea lui Chiţ-Chiţ
11,45 Magicianul -s.
12,10 Piatra magică - s.
12,40 Arta apărării
13,10 Arca lui Noe
13,40 Atlas
14,10 Planeta singuratică
15,00 Ştiri
15,05 Un bărbat de succes - s.
15,35 Bărbaţi, la cratiţă!
16,35 Feţe
16,40 Andromeda - s.
17,25 Sabrina, vrăjitoarea adolescentă - s.
17,55 Ştiri
18,00 Ştiri regionale
18,15 Gratzy Informatoru' - revista presei săptămânale
18,20 În prelungiri
19,00 Trasee bănăţene: Buteni (I)
19,15 noi@tvrtimisoara.ro
19,50 Iubiri de milioane
20,00 Victor Schoelcher - f. Franţa, 1998
21,40 Ştiri
21,45 Ce nemaipomenit! - s.
(▲) 22,15 Prietenii - s.
(▲) 23,00 Despre viaţă şi sex
23,45 Blue Angel - doc. despre Jimi Hendrix
0,00 Timpul trecut: armata uitată - rel.
(●) 1,15 Amicii - f. Anglia, 1999, rel.
(▲) 2,50 Despre viaţă şi sex - rel.

PRO TV

7,30 Desene animate
9,00 Apărătorii planetei - s.
9,240 Desene animate
10,00 Gaşca din Malibú - s.
10,30 Promotor
11,00 Raliu - Review Franţa şi Preview Spania
12,00 Gilette - lumea sportului - rel.
12,30 Snow-board magazin
12,55 Ştirile Pro TV
13,00 Lano şi Woodley - s.
13,30 Dădacă la şase ani - s.
14,00 Prietenii tăi - s.
14,30 Filme cu Charlie Chaplin
15,30 Magazin Liga Campionilor
16,30 Bucătăria lui Radu
17,00 Spirite neliniştite - f. Canada 1999
19,00 Ştirile Pro Tv
19,50 Fotbal la maxx cu Malonga Parfait
20,00 Banii vorbesc - comedie SUA, 1997
(▲) 22,30 Totul despre sex - s.
23,00 Marcă înregistrată cu Andi Moisescu
23,30 Ultimul mohican - f. SUA, 1992, cu Daniel Day-Lewis, Madeline Stowe
(●) 1,30 Praştia - f. Suedia, 1993, regia Ake Sandgren
3,15 Lano şi Woodley - rel.
3,45 Dădacă la 6 ani - rel.

TV ACASĂ

7,00 Ştirile de Acasă - rel.
7,30 Căsuţa poveştilor - rel.
(●) 8,00 Amor de căţel - s. rel.
9,00 Ia-mă acasă - rel.
9,30 Îngeraşul - s.
11,45 Căsuţa poveştilor
12,15 Dragoste şi putere - s., rel.
12,40 Salomé - s., rel.
13,40 Micuţele doamne - s.
15,00 Muzica de Acasă
15,30 Din viaţă
16,00 Femei înşelate - s.
(●) 17,30 Amor de căţel - s.
18,30 Povestiri adevărate
19,00 Nord şi Sud - s.
20,00 Intrusa - s.
22,30 Mariu - s.
23,20 Jake şi Grăsanul - s.
0,10 Povestiri adevărate - rel.
0,40 Chef de chef - rel.
1,40 Nord şi Sud - s., rel.
2,30 Intrusa - s., rel.
3,00 Muzica de acasă, muzica nopţii
5,00 Acasă la români, cântă-mi lăutare! - rel.
6,00 Ia-mă acasă - rel.

HBO

7,40 Sânge pentru sânge - f. SUA, 1985
9,15 Adopţia - f. SUA, 1999
10,50 Dosarele Y - s.
11,15 Quinta Royală - f. SUA, 1998, cu Matt Damon
13,15 Ce e mai bun în viaţă - coemdie romantică SUA, 2000 cu Madonna
15,00 Sexualitate virtuală - comed. SUA. 1999
16,35 Comedia inocenţei - f. Franţa, 2000, cu Isabelle Huppert
18,20 Duşmanul - f. SUA, 2001, cu Luke Perry, Roger Moore
20,00 Familia Flinstone în Rock Vegas - comed. SUA, 2000
21,30 Pe platourile de filmare
22,00 Sub pământ s.r.l. - s.
22,55 South Park: mai mare, mai lung şi necenzurat -
0,15 Kama Sutra - s.

PRIMA TV

7,00 Desene animate
10,00 Să fii sănătos! - emis. medicală
11,00 Sport Magazin
14,00 Motor
14,30 Exploziv
15,00 www. primatv.ro
15,30 Luna sălbatică - s.
16,30 Viper - s., rel.
17,25 Haz la minut cu Ando
17,30 M.A.S.H. - s.
18,00 Focus
19,05 Camera de râs
19,30 Vrei să fii miliardar?
20,27 Haz la minut. Cu Ando
20,30 Banc-Show
22,30 Camera de râs
23,30 M. A. S. H. - s., rel.
0,00 Viper - s.
1,00 Film erotic
2,30 Focus - rel.

TELE 7 ABC

7,50 Videoclipuri
10,00 Documentar - rel.
11,00 Apel: crima - s. rel.
12,00 Cântece populare
12,30 Cinetour
13,00 Emisiune sportivă
13,30 Melodii, melodii
14,00 Moscova nu crede în lacrimi - f. rel.
15,35 Documentar
16,00 Club ABC
17,00 Documentar
17,30 Apel: crima - s.
18,30 Telejurnal
19,00 Documentar
19,30 Concert R. Stewart (II)
20,30 Sonata pe malul lacului - f. URSS 1977
22,00 Cinetour
22,30 Club ABC - rel.
23,30 Ştiri

ANTENA 1 – TV ARAD

7,00 Divertisment
8,00 Ştiri TVA - rel.
8,30 Un nou început
9,00 Păstorul cel bun
9,30 Lumea mare a celor mici
10,00 Casa de piatră
10,30 Roata de rezervă
11,00 BIT - emis. de informatică
(●) 11,30 Medicul de gardă - emisiune medicală
12,30 Calea misterelor - s.
13,30 Misiune imposibilă - s.
14,30 Misiunea
16,30 Omul care voia să fie rege - f. av. SUA, 1976
19,00 Observator
19,40 Săptămâna financiară
20,00 Divertis
21,00 Cyborg - f. SF SUA
22,45 Forbal din Primera Division
0,30 Omul care voia să fie rege - f., rel.
3,30 Observator
4,30 Iluziile fericirii - f. SUA, 1932

TV RCS

8,30 Desene animate
9,30 Iute ca fulgerul - f.
11,00 Ştirile RCS - rel.
11,45 Radical Power - doc.
12,15 Trei destine - s.
13,00 Videoclipuri
13,10 Câini şi pisici - doc.
13,40 Hit squad - comed.
14,00 Ştiri - rel.
14,35 Dedicaţii muzicale
14,45 Frumuseţe şi stil
15,00 Frontiera live - rel.
16,30 O altfel de lume - divertisment
17,00 Trei destine - s.
17,45 Provocările tehnologiei - doc.
18,15 Ştiri RCS
19,00 Mod de viaţă
19,40 Desert speaks - doc.
20,00 Show cu ecou
22,00 Ştirie RCS
22,35 Omagiu - f.
24,00 Erotica

RADIO EUROPA FM (89,3 MHz)

6,00-10,00 O dimineaţă de milioane cu Dan Creţa (8,00 Jurnalul de dimineaţă); 10,00 Turul României cu C. Stănciulescu; 12,00 Ora de film; 13,00 Jurnalul de prânz; 14,00 După-amiaza de week-end cu R. Constantinescu; 16,00 Europa top-hit cu Denis Ciulinaru; 18,00 Jurnalul de seară; 18,30 Discuri pe bandă cu Cristi Preda; 23,00 Europa lângă tine

RADIO PRO FM (92,1 MHz)

7,00 - 10,00 TOATĂ LUMEA PRO FM - cu Cătălin Lăpuşcă; **10,00 - 11,00 CINÉ-VERITÉ** - cu Ada Rosetti; **11,00 - 14,00 CHEFACI ÎN WEEK-END** - cu Vali Bărbulescu; **14,00 - 16,00 TOP 30 AIRPLAY PRO FM** - cu Cristi Schnebli; **16,00 - 19,00 PRO FM PARTY LINE** - cu Mihai Gurei; **19,00 - 22,00 281.976** - cu Cătălin Lăpuşcă; **22,00 - 23,00 DECADANCE** - cu DJ Mike; **23,00 - 3,00 HOT PARTY MIX**

RADIO ARAD & RADIO CONTACT (99,1 MHZ)

6,00 Super week-end; 8,00 Dimineaţă de week-end; 10,00 Radio Vocea Speranţei; 11,00 Fabrica de hituri; 12,00 Super 50; 15,00 Sună la Sorin; 18,30 Contact Film; 19,00 Romanian Top 100; 21,00 Seară de week-end; 22,00 Până mâine dimineaţă

RADIO TIMIŞOARA

6,00 Ceasurile dimineţii; 8,00 Muzică populară cu dedicaţii; 10,00 Pop matineu; 11,00 Actualităţi, muzică, sport; 13,00 Emisiune în lb. germană; 14,00 Emisiune în lb. maghiară; **15,00 Emisiune în lb. sârbă; 16,00 Actualitatea în 60 de minute; 17,00 Jurnal în culori; 17,05 Viaţa literară; 17,30 Românii de peste mări; 18,00 Izvoare fermecate; 19,00 Radiojurnal; 19,15 Balul de sâmbăta seara; 20,50 Călătorie în lumea poveştilor; 21,00 Sâmbăta sportivă. Ştiri**: 6; 6,50; 7,50; 10; 11; 12,50; 16; 18; 21; 21,50. **Radio** Jurnal: 7; 19

RADIO SEBIŞ

6,00 Mai puţine vorbe, mai multă muzică - (p)
9,00 Floarea din grădină - muzică populară
10,00 Week-end show 21
12,00 România top 100
15,00 Cântă-mi, lăutare! - muzică populară şi dedicaţii
16,00 Muzica ta
19,00 Sus, paharul, fiecare! - muzică populară şi dedicaţii
20,00 Petreceţi cu „21"
22,00 House Nation - (p)
23,00 Party all the night - (p)

Redacţia Adevărul nu îşi asumă răspunderea pentru modificările ulterioare intervenite în programele Radio - TV

DUMINICĂ, 17 MARTIE 2002

TVR 1

7,00 Universul credinţei
9,00 Formula 1: Marele Premiu al Malaeziei
11,00 Viaţa satului
12,00 Tezaur folcloric
13,00 Conferinţa de presă
13,55 Jurnalul de prânz
14,00 Spectacolul lumii văzut de Ioan Grigorescu
14,30 Bun de tipar
15,30 Bravo, bravissimo!
17,00 Fotbal: FC Naţional - Gloria Bistriţa, meci din etapa a 17-a a Campionatului
19,00 Deştept şi bogat - emisiune concurs
20,00 Jurnal. Meteo. Sport
20,35 Curat Caragiale! Parol!
20,40 Ghici cine vine la tine?
21,40 Uraganul - aventuri, SUA, 1996
23,50 Jurnalul de noapte
0,05 Bravo, bravissimo! - rel.
1,35 Ghici cine vine la tine? - rel.
2,35 Jurnal - rel.

TVR 2

7,00 Atlas - rel.
7,30 Piatra magică - s., rel.
8,00 Magicianul - s. rel.
8,30 Tradiţii
9,00 Medalion de interpret
9,30 Ferma
10,30 Cronici votive
11,00 Prietenii lui Piticot
11,45 Magicianul - s.
12,10 Piatra magică - s.
12,40 Gata cu fumurile!
12,45 Wishbone - s.
13,15 Paradisul de lângă noi
13,45 Aleea cu ghimpi
14,00 Paraschiv Oprea şi invitaţii săi
15,30 Ştiri
15,35 Un surâs în amintire
17,55 Ştiri
18,00 Din aproape în aproape
18,30 Spectacol muzical realizat în coproducţie cu Trustul „Agenda"
(●) 20,00 Priveşte cerul - dramă, Italia, 2000
21,30 Ştiri
21,35 Ce nemaipomenit - s.
22,05 Minutul 91
(●) 23,35 Prietenii - s.
0,20 Planeta singuratică - rel.
2,40 Priveşte cerul - f. rel.

PRO TV

7,00 Desene animate
8,20 Viteazul Thor - s.
9,20 Apărătorii planetei - s.
10,00 Desene animate
10,30 Gaşca din Malibu - s.
11,00 Parte de carte - talk-show
12,00 Profeţii despre trecut cu Silviu Brucan
12,55 Ştirile Pro TV
(●) 13,00 Esenţă pură - dramă, SUA, 1982 (II)
15,00 Fotbal Divizia A - Dinamo - Rapid, live
* Gillete - lumea sportului
16,45 Prin cenuşa imperiului - dramă, istoric, România, 1975
18,30 Marcă înregistrată cu Andi Moisescu
19,00 Ştirile Pro TV
* Sport * Vremea
20,00 Lanţul slăbiciunilor cu Andrei Gheorghe
21,00 Vacanţa Mare
22,00 Ally McBeal - primul episod (seria IV)
23,00 Procesul etapei cu Ovidiu Ioaniţoaia
2,30 Esenţă pură - f. rel.
4,30 Fotbal Divizia A - Dinamo - Rapid - rel.
6,00 Parte de carte - rel.

TV ACASĂ

7,00 Poveştiri adevărate - rel.
7,30 Căsuţa poveştilor - rel.
(●) 8,00 Amor de căţel - s. rel.
9,00 Cavalerii din Tir Na Nog - s.
9,30 Îngeraşul - s.
11,45 Femei înşelate - s. rel.
13,10 Mariu - s. rel.
14,00 Jacke şi Grăsanul - s. rel.
14,45 Şeherezada - s.
15,30 La casa de vis
16,00 Ia-mă acasă!
16,30 Petrecerea - Îndrăgostiţi în bucătărie
(●) 17,30 Amor de căţel - s.
* Petrecerea (1)
18,30 Poveştiri adevărate
* Vremea de Acasă
* Petrecerea (2)
19,00 Eco Moda - s.
* Petrecerea (3)
20,00 Intrusa - s.
21,30 Petrecerea
22,30 Mariu - s.
23,20 Poveştiri adevărate - rel.
* Vremea de Acasă
23,50 Sânge din sângele meu - s.
0,25 Muzica de acasă, muzica nopţii - rel.
1,40 Eco Moda - s. rel.

HBO

7,35 Dans de septembrie - dramă, SUA, 2000
9,25 Arlington Road - suspans, SUA, 1999
11,25 Vremuri grele - dramă, SUA, 1999
13,00 Legătura secretă - dragoste, Marea Britanie/SUA, 1998
14,50 Blues Brothers 2000 - comedie, SUA, 1998
16,55 Întoarcere în paradis - dramă, SUA, 1998
18,50 Concert Tina Turner: One Last Time
20,00 Dispari în 60 de secunde - acţiune, SUA, 2000
22,00 Anna şi regele - dramă, SUA, 1999
0,25 Kama Sutra - s.
1,00 Vinovat - thriller, Marea Britanie, 1999

PRIMA TV

7,00 Tradiţiile românilor
7,30 Program pentru copii
10,30 HIT 40. Top muzical
11,30 Teledon
16,00 Cronica cârcotaşilor - rel.
17,00 Copiii spun lucruri trăsnite - rel.
18,00 Focus
19,00 Teledon
19,30 Vrei să fii miliardar?
20,30 Teledon
21,30 Homer şi Eddie - dramă, SUA 1989
23,00 Teledon
0,00 Viper - s. rel.
1,00 Levintza prezintă - rel.
1,30 Tradiţiile românilor - rel.

TELE 7 ABC

7,35 Ştiri
7,50 Videoclipuri
10,00 Documentar
11,00 Apel: Crima - s. rel.
12,00 Cinetour - rel.
12,30 Club ABC - rel.
13,30 Melodii, melodii
14,00 Sonata pe malul lacului - f. rel.
15,30 Documentar
16,00 Cântece populare
17,00 Documentar
17,30 Apel: crima - s.
18,30 Telejurnal
19,00 Documentar
19,30 Concert Holograf
20,30 Concurs - dramă, România, 1982
23,00 Loto. Pariul Trio. Bingo
23,30 Ştiri
23,45 Cântece populare

ANTENA 1 – TV ARAD

7,00 Muzică populară
7,30 Viaţa spirituală - rel.
8,00 7 zile TVA - retrospectiva ştirilor locale
9,00 Vocea speranţei
10,00 Animax - d.a.
(●) 11,00 Muzeul satului - doc.
12,00 Muntele Grizzly - f. av. SUA, 1996
13,45 Roswell - s.
14,45 Cyborg - rel.
16,30 Rio Lobo - western, SUA, 1970
18,30 7 zile (retrospectiva săptămânii realizată de Vlad Petreanu)
19,00 Observator; Meteo; Sport
19,30 Academia vedetelor
21,30 Conspiraţia - f. SUA
(●) 23,30 Ucigaşul plătit - dramă, SUA
(●) 1,00 Rio Lobo - f. rel.
3,00 Observator
3,30 Medicul de gardă - rel.
4,30 Ucigaşul plătit - f. rel.

TV RCS

9,00 Desene animate
9,30 Program religios
10,00 Desert speaks - doc.
10,30 Universul copiilor
11,00 Ştirile RCS - rel.
11,45 Videoclipuri
12,00 Em. Generaţia mea - divertisment
13,00 Life magazin
14,30 Pasărea paradisului - film
16,00 Videoclipuri
16,15 Show cu ecou - rel.
18,15 Retrospectiva 7 x 7
19,30 Angela, capitol final - film
21,00 Mod de viaţă - rel.
21,40 Hit Squad - comedie
22,10 Videoclipuri
22,35 Joc cu miză mare - film
(■) 24,00 Erotica

RADIO EUROPA FM (89,3 MHz)

6,00-10,00 O dimineaţă de milioane cu Dan Creţa (8,00 Jurnalul de dimineaţă); 10,00 Magazin deschis - cu C. Stănciulescu; 12,00 Prieteni fără cuvinte; 13,00 Jurnalul de prânz; 13,20 După-amiaza de week-end cu D. Ciulinaru; 18,00 Jurnalul de seară; 18,30 Interviurile Europa FM; 19,00 Euroga Gld cu Dan Creţa; 23,00 Europa lângă tine

RADIO PRO FM (92,1 MHz)

7,00 - 10,00 TOATĂ LUMEA PRO FM - cu Flavius Eşnican; **10,00 - 11,00 AUTOSHOW** - cu Nono Semen; **11,00 - 14,00 CheFACI ÎN WEEKEND** - cu Vali Bărbulescu; **14,00 - 16,00 HEAT PRO FM** - cu Mihai Gurei; **16,00 - 17,00 TOP TEN PRO FM** - cu Marius Dobre; **17,00 - 19,00 TONOMATUL PRO FM** - cu Cristi Dicianu; **19,00 - 21,00 281.976** - cu Flavius Eşnican şi Cătălin Lăpuşcă; **21,00 - 23,00 TOP 30 AIRPLAY PRO FM** - cu Cristi Schnebli - rel.; **23,00 - 24,00 DEEP BEATS** - cu DJ Sleek; **24,00 - 2,00 ZONA LIBERĂ** - cu DJ Vasile

RADIO ARAD & RADIO CONTACT (99,1 MHZ)

6,00 Super week-end; 8,00 Viaţa spirituală; 8,30 Mileniul III; 9,00 Simţi NRGIA; 10,00 Sfânta Liturghie de la Catedrala Ortodoxă Arad; 12,00 Radio Vocea Speranţei; 14,00 Week-end în doi; 15,00 Super week-end; 19,00 Seară de week-end; 21,00 E numai rock'n'roll; 22,00 Contact FM

RADIO TIMIŞOARA

6,00 Radioprogramul sătenilor; 8,00 Universul credinţei; 8,30 Diapazon coral; 9,00 Uniţi sub tricolor; 10,00 Pop matineu; 11,00 Actualităţi, muzică, sport; 12,00 Duminica la prânz; 13,00 Emisiune în lb. germană; 14,00 Emisiune în lb. maghiară; 15,00 Emisiune în lb. sârbă; 16,00 Emisiune în lb. bulgară; 16,30 Emisiuneîn lb. cehă; 17,00 Emisiune în lb. slovacă; 18,00 Astra Română; 19,00 Radiojurnal; 19,15 Show-ul de duminică; 20,50 Călătorie în lumea poveştilor; 21,00 Curierul de seară
Ştiri: 6; 6,50; 7,50; 10; 11; 12,55; 18; 21; 21,55. **Radiojurnal:** 7; 19

RADIO SEBIŞ

6,00 Mai puţine vorbe, mai multă muzică - (p)
9,00 Floarea din grădină - muzică populară
10,00 Cafeneaua duminicală
11,00 Week-end show...„21"
13,00 Duminică împreună
15,00 Cântă-mi, lăutare! - muzică populară şi dedicaţii
16,00 Muzica ta
19,00 Sus, paharul, fiecare! - muzică populară şi dedicaţii
20,00 Cutia Pandorei
22,00 „21" by request - (p)
23,00 Love time - (p)
24,00 „21" Night hits - (p)

Redacţia Adevărul nu îşi asumă răspunderea pentru modificările ulterioare intervenite în programele Radio - TV

RECLAMAȚII, SESIZĂRI ȘI PETIȚII BIZARE

Foto: ȘT. MATYAȘ

Cînd prietenii, rudele, vecinii, polițistul din sat sau chiar justiția nu le dau dreptate, hunedorenii merg în audiență la "cel mai mare din județ", biroul Relații cu publicul din cadrul Prefecturii Hunedoara fiind asalatat cu sesizări și reclamații, unele dintre acestea fiind de-a dreptul ciudate sau absurde.

Un pensionar din Orăștie, care este deja unul din "clienții" vechi ai Prefecturii, a reclamat faptul că vecinul lui spală rufele cu detergenți și din cauza asta i s-au îmbolnăvit caprele. Un bătrîn din Crișcior a solicitat Guvernului să-i dea Armata o mașină. "Cît de rea o fi ea, că o repar, în contul cailor luați bunicului meu de armată în Primul Război Mondial", scria bărbatul.

Aflînd că prefectul județului, Aurelian Serafinceanu, nu-și ridică salariul, pe adresa Prefecturii Hunedoara au sosit solicitări pentru leafa acestuia din județele Argeș, Vîlcea, Suceava, Iași etc.

Una dintre cele mai de pomină sesizări primite la Prefectură a venit din partea unei femei din Călan. Aceasta, o femeie bine întreținută de vreo 40-45 de ani, a solicitat audiență la prefect. Femeia a povestit că este vizitată de extratereștri, care vin cu farfuriile zburătoare. Și că, după ultima ei întînire cu omuleții verzi, cînd preț de cîteva minute a și fost răpită, i-au ieșit pete urîte pe mîini! Nu toate cererile și reclamațiile sînt adresate însă Prefecturii, unele fiind trimise președintelui Ion Iliescu și premierului Adrian Năstase, acestea fiind returnate spre rezolvare prefecturii județului. La sfîrșitul anului trecut, o femeie din Brad, foarte bucuroasă că i se mărită fiica, a ținut neapărat să împărtășească și altora fericirea familiei sale și, drept urmare, l-a chemat la nuntă pe președintele Ion Iliescu.

I. P, un bărbat din satul Birtin, comuna Vața de Jos, i-a trimis o scrisoare președintelui Ion Iliescu în care povestea cît de greu o duce. "Sunt bolnav de artrită, nu lucrez, am ajutor de șomaj de numai 900.000 de lei și o fetiță de nouă ani, pe care o cresc singur", se plîngea hunedoreanul. În finalul scrisorii, el îi cerea președintelui țării ajutor bănesc, pentru a-și plăti "factura telefonului mobil, în valoare de 4,45 milioane de lei."

Un alt bărbat din zona Bradului, care în perioada 1992-1996, cînd președinte era tot Ion Iliescu, a primit o butelie de gaz, i-a cerut șefului statului, cu puțin timp în urmă, un televizor color și să-l ajute să-și schimbe aragazul cu unul mai bun. N. B, din localitatea Bucureșci, de lîngă Brad, este, fără doar și poate, recordmanul sesizărilor și reclamațiilor trimise prefecturii, Guvernului și Președinției, cu peste 50 de cereri. Bărbatul, care are o situație materială bună - o mică afacere în sat care merge bine - a cerut (iar acum primește) ajutor social, în valoare de cîteva sute de mii de lei. În plus, fiindcă transformatorul de energie electrică din sat se află în curtea sa, a cerut să nu mai plătească factura de curent electric. Într-un alt caz, I.C, un bărbat care locuiește în localitatea Zam, i-a cerut prim-ministrului un "mic împrumut, un avans", pentru că are probleme deosebite. "Apelez la înțelegerea și încrederea dv. Ajutați-mă, domnule Adrian Năstase, cu cît puteți", și-a încheiat acesta rugămintea scrisă.

Contra sumei de 45.000 euro

TRAMVAIUL LUI ADOLF HITLER, VECHI DE 106 ANI, VA FI RESTAURAT LA IAȘI

Tramvaiul pe care l-a folosit Adolf Hitler pe străzile Vienei în 1939 a ajuns, miercuri, în capitala Moldovei pentru a fi restaurat de angajații Regiei Autonome de Transport în Comun Iași. Tramvaiul a fost construit în 1896, fiind o piesă care face parte din colecția cetățeanului austriac Alfred Fleissner, care a asigurat transportul și a solicitat lucrările de restaurare. Vagonul este un model SP 6040, are o lungime de cinci metri și are cabine de comandă la ambele capete, pentru a putea fi manevrat fară a fi întors. În 1939, tramvaiul a fost folosit de Adolf Hitler pentru a saluta mulțimea din Viena. Vagonul era prevăzut cu o platformă pe care era agațată o pancartă inscripționată cu numele lui Adolf Hitler cu litere gotice. Tramvaiul a mai fost modernizat după 1945, cînd cabinele din lemn au fost înlocuite cu altele de metal. Inginerul care se va ocupa de restaurarea tramvaiului, Dorian Geba, a declarat că această operațiune ar putea fi terminată într-un an. "După finalizarea lucrărilor, tramvaiul va arăta exact ca în 1896. Posesorul a trimis și fotografii vechi care atestă autenticitatea piesei. Pe unele piese se poate observa semnul Heraldic al Vienei", a mai precizat Dorian Geba. Pentru aceste lucrări, Regia Autonomă de Transport în Comun va încasa 45.000 de euro.

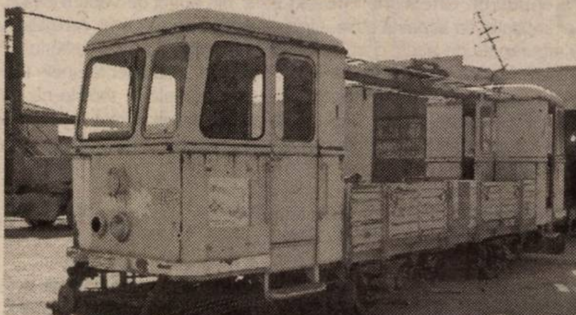

Cel mai mare

"CONCURS NAȚIONAL DE ȚEPE"

Cel mai mare concurs național de darts, "Cupa Arrows", va avea loc la Timișoara, în perioada 15-17 martie, în organizarea Asociației Române de Darts și Darts Electronic, în colaborare cu Tequila Club. Cei cu o privire clară, buni țintași dar și cei dornici de distracție își pot încerca abilitățile la darts din 15 martie, pe durata a trei zile. Valoarea totală a premiilor I, II și III este de 1.800 de dolari. Jucătorii clasați pe primele cinci locuri vor avea posibilitatea să se înscrie la concursurile internaționale de profil. La Timișoara, participanții la competiție (numărul lor este estimat la circa 200 de jucători din țară și din străinătate) vor juca după sistemul "cel mai bun din cinci jocuri" (cîștigătorul este cel care învinge în trei meciuri din cinci). Se va arunca cu săgeți în aparatele de darts ale clubului și se va juca 501 double out, joc preferat în competițiile internaționale datorită spectaculozității sale. La finalul competiției de la Timișoara, după înmînarea premiilor, va avea loc un spectacol la care vor participa mai multe formații, între care Krypton și Spitalul de Urgență. La eveniment este invitat și ministrul Turismului, Dan Matei Agathon. Jocul de darts are o vechime de cîteva sute de ani. Dacă la început a fost vorba de o simplă distracție a războinicilor care aruncau cu sulițe în butoaie, ulterior ținta a început să fie marcată precis. Săgețile au suferit și ele mai multe schimbări: după sulițe au apărut bucățile de lemn cu vîrf de metal și cu pene la capăt, iar în 1906 un englez a realizat săgeata în întregime din metal.

Umor

◆ *Ucenicul*

Un mecanic trimite ucenicul său la o doamnă pentru a repara soneria. După puțin timp revine și zice:

– Nu este nimeni acasă. Am sunat în prostie și nu mi-a răspuns!

◆ *Un pește extraordinar*

Doi pescari pasionați, un gascon și un marseiez, se plimbau într-o zi pe malul mării.

– Săptămâna trecută, zice gasconul, am capturat un pește atât de mare încât a fost nevoie de zece oameni pentru a-l trage din apă.

– Eu, zise marseiezul, în altă zi am capturat un pește imens încât marea a scăzut cu un metru când am scos monstrul din apă.

◆ *Sport periculos*

– Fratele meu este un vânător pasionat. Anul treacut el a rămas șase luni în Africa pentru a vâna tigri.

– Este un sport periculos! Și a avut șansă cel puțin?

– Da, o mare șansă: n-a întâlnit nici un tigru!

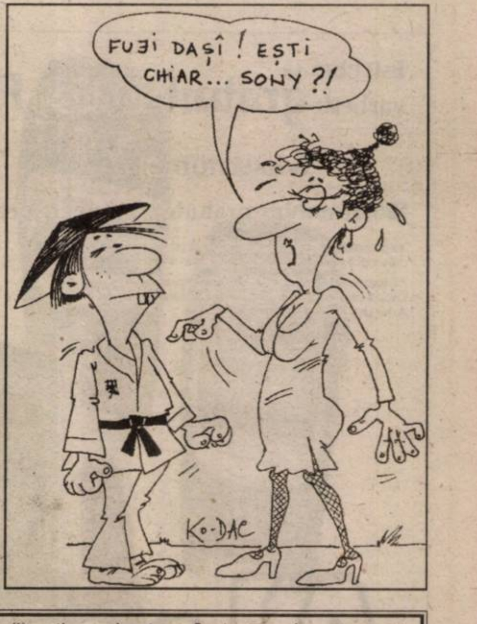
FUJI DAȘÎ ! EȘTI CHIAR... SONY ?!
KO-DAC

CAMERON DIAZ NU SE ATINGE DE CARNEA DE PORC

Cameron Diaz a renunțat să mănînce carne de porc pentru că are impresia că și-ar "mînca nepoata", scrie Ananova. Actrița a explicat că a renunțat să se mai atingă de carnea de porc atunci cînd a aflat că aceste animale au capacitatea mentală a unui copil de trei ani. Deși pînă atunci remediul ei favorit pentru mahmureală era puțină șuncă prăjită, Cameron a jurat să nu mai mănînce porc și aceasta pentru că ar fi avut impresia că și-ar mînca nepoata.

Actrița în vîrstă de 29 de ani este o vegetariană strictă, ea renunțînd de curînd și la cafeină și la fumat. Ea a mărturisit că ceea ce-i lipsește cel mai mult sînt țigările făcute de mînă. "Nu tragi în piept de fiecare dată", a explicat ea. "Este ca și cum ai medita. Sînt sigură că la un moment dat voi începe să fumez din nou", a spus ea.

Cameron Diaz a povestit cum a fost jefuită în timp ce filma la Roma "Gangs of New York" de Martin Scorsese. "Au scos seiful din perete și mi-au furat pașaportul și banii, computerul și hainele de piele", a spus ea. "Am alergat după ei, pe scări, dar în cele din urmă i-am pierdut. Eram albă toată de la adrenalină. Casa familiei mele a fost jefuită pe cînd eram adolescentă. Așa că de data aceasta am simțit nevoia să fac ceva", a adăugat actrița.

FAPT DIVERS

PRINȚUL VITEZOMAN

Prințul Laurent, fiul cel mic al regelui Belgiei Albert al II-lea, a fost fotografiat de radarul poliției pe cînd circula cu o viteză cu mult peste limita legală, iar Ministerul belgian al Justiției a anunțat, că îi va studia dosarul. Săptămîna trecută, Palatul regal a recunoscut că mașina prințului Laurent a fost fotografiată de radar, în octombrie 2001, rulînd cu 137 de kilometri pe oră, într-o zonă de lîngă Bruges, unde limita maximă a vitezei era de 70 de kilometri la oră. Fiul cel mic al regelui le-a explicat polițiștilor că el se bucură de "imunitate" datorită rangului său, au scris ziarele belgiene. Vinerea trecută, premierul belgian Guy Verhofstadt a afirmat că i-a scris prințului Laurent pentru a-și "manifesta nemulțumirea" în ceea ce privește atitudinea sa și pentru a-i aminti că membrii familiei regale au "o funcție de exemplu". Ministrul Justiției Marc Verwilghen a anunțat, că va analiza dosarul prințului pentru a decide ce anume va face în continuare.

AVIOANE CU INTERNET

Compania aeriană germană Lufthansa va oferi, începînd de la sfîrșitul acestui an, accesul la internet ultrarapid într-unul dintre avioanele sale de cursă lungă, intenționînd ca pînă în 2004 să poată dispune de acest serviciu pe 90 de aparate. Lufthansa va fi prima companie aeriană din lume care va oferi acest serviciu. Pasagerii vor putea să navigheze pe internet, să trimită și să primească e-mailuri sau să consulte site-urile de internet ale companiilor lor. Primul avion astfel echipat va fi un Boeing 747 pe ruta către America de Nord. Lufthansa intenționează să folosească un sistem de conexiuni dezvoltat de constructorul american. Acest sistem funcționează grație unei antene fixate pe avion, care este în contact permanent cu sateliții. Capacitatea avionului, estimată la 380 de accesări simultane, este comparabilă cu cea a unei mici companii. Pasagerii își vor putea conecta computerele portabile la internet fie prin cablu, fie printr-un sistem fără fir, LAN (Local Area Network).

Costurile pentru clienți vor corespunde celor pentru telefonul mobil, iar cele de instalare a sistemului vor ajunge la un milion de euro pe avion, a afirmat reprezentantul Lufthansa.

SPECTACULOASĂ DESCOPERIRE ARHEOLOGICĂ

Detalii privind o spectaculoasă descoperire arheologică în Irak au fost prezentate în Occident pentru prima dată, transmite Ananova. Șase academicieni irakieni și-au prezentat descoperirile în cadrul unei conferințe de presă desfășurată la British Museum. Este vorba de patru morminte, care se pare că aparțin celor patru prințese sau consoarte ale regelui asirian Ashurnasirpal al II-lea. Mormintele se află la Nimrud, în nordul Irakului. Două dintre morminte au fost descoperite înainte de Războiul din Golf în 1991 și anumite detalii au ajuns în Occident, dar izolarea ulterioară a Irakului a pus capăt fluxului de informații. Mormintele datează din secolele **9 sau 8 î.H.** și rivalizează ca importanță și semnificație cu cel al celebrului Tutankamon. Numai într-unul singur s-au găsit obiecte din aur în greutate totală de peste 30 de kilograme. El cuprinde sute de obiecte de artă, cercei, inele, lănțișoare, inele pentru degetele de la picioare, farfurii, castroane și tăvi, multe gravate cu mare minuțiozitate și încrustate cu pietre semiprețioase sau cu email. Unul dintre cele mai spectaculoase obiecte este un acoperămînt de cap făurit din mii de zale de aur și decorat cu filigran. La vremea aceea, orașele importante ale imperiului asirian erau Nimrud, Ninive, Tall Brek și Ur. Mormintele au fost descoperite în camere sigilate sub ruinele templului din Nimrud.

Rutenii trebuie sã se declare ceea ce sunt!

Interviu cu președintele Uniunii Culturale a Rutenilor din România, deputat dr. GHEORGHE FIRCZAK

Reporter: Domnule deputat dr. Gheorghe Firczak, care este importanța, din punctul de vedere al rutenilor, a recensământului ce debutează peste doar câteva zile?

Deputat dr. Gheorghe Firczak: Acest recensământ reprezintă pentru ruteni o ocazie istorică. Este prima șansă pe care, după aproape un secol, această etnie o are pentru a se reafirma în ansamblul etnic din spațiul românesc. Până în prezent, rutenii erau confundați cu o altă minoritate însă acum Guvernul României a dat dovadă că a înțeles faptul că rutenii, sau rusinii, cum mai sunt ei numiți, sunt o etnie aparte. Ultima evidențiere a rutenilor în statisticile oficiale de pe teritoriul țării noastre apare la recensământul din Transilvania din anul 1910, iar de atunci iată că au trecut aproape 100 de ani.

Reporter: Credeți, domnule Firczak, că mai există ruteni în România, mai ales că a trecut atât de mult timp de la ultima statistică oficială care îi lua în considerare?

Deputat dr. Gheorghe Firczak: Este, din punct de vedere istoric, imposibil ca această etnie, etnia noastră, să fi dispărut. Amintiți-vă că argumente de acest gen, cu părăsirea în masă a unui teritoriu au mai fost folosite în anumite contexte, pentru a fundamenta unele idei ce contraveneau realității istorice. Cu toate acestea, teoriile nu au rezistat. Ca atare, chiar dacă unii membri ai minorității rutene au părăsit acest spațiu, nu au făcut-o cu toții, deci nu se pune problema unui fenomen de masă.

Reporter: Totuși, după atâta timp...

Deputat dr. Gheorghe Firczak: Singura consecință posibilă este diminuarea sentimentului de apartenență la minoritatea rutenă. Nu trebuie ignorat faptul că, dacă celelalte etnii, în marea lor majoritate, au o țară, o metropolă la care se raportează și a cărei existență persistă în conștiința lor ajutându-le să-și păstreze apartenența la un grup, rutenilor le-a mai rămas doar istoria și un spațiu geografic căruia i-au dat nume sau de la care și-au luat numele, respectiv Rutenia sau, cum mai este cunoscută astăzi, Ucraina Subcarpatică. Ori, chiar și acest aspect, al pierderii identității naționale este cel puțin discutabil din punctul de vedere al rutenilor ce trăiesc în România. În multe din zonele locuite în mod tradițional de ruteni, și mă refer aici la județele din nordul Moldovei, Maramureș, Caraș Severin, Valea Jiului, există grupuri compacte a căror conștiință de apartenență la minoritatea rutenă nu a dispărut, ci a fost prezervată, în ciuda ignorării lor sau chiar a încercărilor de asimilare de către alte grupuri naționale.

Reporter: După atât de mult timp, cum vă așteptați să reacționeze conaționalii dumneavoastră în fața formularelor de recensământ?

Deputat dr. Gheorghe Firczack: Sincer, sper că vor reacționa așa cum trebuie. Dreptul de identitate etnică face parte din drepturile fundamentale ale oricărei ființe umane și acest drept trebuie exercitat. Nu mai există restricții și, deci, nici motive de teamă. Singurul lucru care contează este conștiința fiecăruia. Iar apartenența etnică este în mod clar o problemă de conștiință. Nimănui nu trebuie să-i fie teamă sau rușine de ceea ce este. Trebuie menționat și faptul că apartenența etnică rămâne, pentru cei care doresc, o problemă intimă. Datele ce vor fi obținute în urma recensământului sunt confidențiale, urmând să fie publicate doar statisticile rezultate nu și identitatea respondenților. Mai mult, încălcarea în orice formă a acestei reguli generează pentru cel ce se face vinovat responsabilități administrative, contravenționale sau chiar penale. Așadar s-au creat asigurări că nimeni nu va putea folosi împotriva cuiva cele declarate în fața recenzorului. Deci rutenii nu au de ce să-și facă probleme pentru a se declara ceea ce sunt.

A consemnat
Ioan Levițchi

(2365891)

S.C. ARAD LEASING S.A.
ARAD, CALEA AUREL VLAICU NR. 286

angajează
consultant
de specialitate

Condiții:
- studii superioare economice cu vechime minim 2-3 ani
- carnet de conducere cat. B
- cunoștințe operare PC
- prezență agreabilă

Scrisoarea de intenție însoțită de C.V.
se vor depune până în data de 19.03.2002 la sediul societății
sau informații la telefon 092.251.561.
(9397925)

Consiliul de Administrație al
SC AUTOMET SA
convoacă pentru data de 29.03.2002 ora 10,00, în str. Pădurii nr. 125-127
Adunarea Generală Ordinară a Acționarilor

Ordinea de zi:
1. Prezentarea raportului administratorului și a cenzorului.
2. Discutarea și aprobarea bilanțului contabil și a contului de profit și pierderi pe anul 2001.
3. Diverse

În cazul în care Adunarea generală nu va fi statutară, aceasta se va ține în ziua următoare, în același loc și la aceeași oră.

Administrator
VACEAN VICENȚIU GABRIEL
(9397924)

Esti liber sa vorbesti gratuit - Dialog FREE
te costa numai 7 $
180 de minute gratuite*, 3 numere preferate - vorbesti gratuit**
*pentru apelarea oricaror numere din retea, in timpul saptamanii intre orele 8 seara si 7 dimineata si tot weekend - ul
**in limita a 180 de minute lunar. Toate tarifele nu includ TVA
Orele de varf: 7.00-20.00 de luni pana vineri. In afara orelor de varf: 20.00-7.00 de luni pana vineri si in weekend
NOKIA
ALCATEL
Alege că ai de unde !
EURO - GSM
B-dul Revolutiei 95 si 31

(2360834)

AGENȚII DE PUBLICITATE

SEBIȘ
Primăria orașului Sebiș
◆ Agent publicitar
Ciolea Mirela
◆ Program 8,00 - 15,00
◆ Telefon 310.303

LIPOVA
S.C. ELCOTRANS S.R.L.
Lipova
◆ Str. Bălcescu Nr. 16,
◆ Telefon 561.426
sau Fax 563.091
◆ program 7,30-15,30

INEU
Primăria orașului Ineu
◆ agent publicitar
Carmen Țole
◆ program 8,00 - 15,00
◆ Telefon 092-846765

NĂDLAC
„GYURIAN"
◆ agent publicitar
Gyurian Bohuslav
◆ str. Griviței Nr.76
◆ program 8,00 - 20,00

CHIȘINEU CRIȘ
Primăria orașului
Chișineu Criș
◆ Agent publicitar
Mihaela Brândaș
◆ Program 8,00 - 15,00
◆ Telefon 520.098

SÂNTANA Bibliotecă
◆ Agent publicitar **Al. Victoria**
◆ Program: 8,00 - 15,00
◆ Telefon: 462471

GURAHONȚ
Primăria orașului
Gurahonț
◆ Gelu Ranoiu, nr. 18,
Telefon 316.070
◆ Agent publicitar
Alexandru Herlău
◆ Program: 9,00 - 15,00

PÂNCOTA
S.C. ELIDOR
◆ Str. T. Vladimirescu, nr. 34
◆ Agent publicitar
Cristina Mihăicuța
◆ Program: 8,00 - 15,00
◆ Telefon: 466.213

CURTICI
◆ Str. Vasile Goldiș nr. 1
(Magazinul HOBBYLAND)
◆ Program: 9,00 - 18,00

SĂVÂRȘIN
Magazinul alimentar Mixt
„HANS AUTO"
◆ Str. A. Iancu Nr. 411
◆ Telefon: 557.339

SOMOȘCHEȘ
◆ Agent publicitar
înv. **Ioan Nagy**
◆ Telefon: 328.093,
090.164.917

ȘIRIA
La căfana lu Lae
(fostul cinematograf)
◆ Agent publicitar
Ciobanu Carmen
◆ Orar 7 - 24

VÂRFURILE
- MĂGULICEA
◆ Agent publicitar
Sida Voicu
◆ Telefon 318442

ANUNȚURILE se primesc în regim de urgență și pot să apară în ziarul „ADEVĂRUL" de a doua zi.
Informații telefon **280.904**

ABONEAZÃ-TE LA
ADEVĂRUL

Pentru luna aprilie, prețul abonamentului este de numai 49.500 lei

PENTRU ABONAȚI, ZIARUL COSTĂ DOAR 1900 LEI

Se pot face abonamente și pe trei luni, șase luni și un an, abonații nefiind afectați de majorările de preț ulterioare.

Cititorii care doresc să se aboneze la cotidianul „Adevărul" și întâmpină dificultăți în contractarea abonamentelor sunt rugați să sune zilnic, între orele 8-16, la Oficiul Județean de Poștă Arad (tel. 230.850) sau la redacția ziarului nostru (tel. 281.797).

ANIVERSĂRI

Un călduros
„LA MULȚI ANI!"
pentru
JULAN MIHAI,
cu ocazia zilei de naștere, îi urează din tot sufletul SOȚIA și COPIII.

La ceas aniversar îi dorim prietenului nostru drag
prof. ION MUREȘAN
ani mulți, deplină sănătate, prodigioasă și prestigioasă activitate didactică. Prof. Septimius și Mircea Păcurariu, prof. Violeta și Silviu Cureteanu, prof. Melentie Nica, prof. Virgil și Maria Bradin.

„La mulți ani", fericire, sănătate și tot ceea ce este mai frumos și mai bine pentru
INDREICA LUCIAN
din Arad, la împlinirea a 27 de primăveri. Cu dragoste, soția Cristina și nașii Daniel și Lili.

Cu ocazia împlinirii vârstei de 40 de ani, îi urează lui
VEKAȘ ALEXANDRU,
din VÂNĂTORI, sănătate și „LA MULȚI ANI!". Mama și sora cu familia. (7014)

„LA MULȚI ANI!" cu fericire și împlinirea tuturor dorințelor pentru cel mai iubit viitor soț,
ȘOIT COSTEL.
Cu toată dragostea, ELENA. (7201)

MATRIMONIALE

SEXI, pasională, ofer relații fără prejudecăți domnilor generoși. Telefon 091.778.190. (6692)

VÂNZĂRI APARTAMENTE O CAMERĂ

Vând apartament 1 cameră, Calea Romanilor, bl. K-1. Telefon 267823. (6889)

Vând garsonieră, confort III, zona Vlaicu, preț avantajos. Telefon 095.133.417. (7205)

VÂNZĂRI APARTAMENTE DOUĂ CAMERE

Vând apartament 2 camere, îmbunătățiri, etaj I, Alfa, 8.700 $. Telefon 095.812.073. (4185)

Vând apartament 2 camere, îmbunătățit, zona 300, lângă Billa, 12.000 USD, negociabil. Telefon 057.279.916. (6787)

Vând apartament 2 camere, la casă, central, dotat. Telefon 090.452.205. (7160)

Vând apartament 2 camere, semidecomandat, îmbunătățit, Vlaicu. Telefon 212833. (7186)

Vând apartament 2 camere, et. II, contorizat, Grădiște. Telefon 237014; 095.439.024. (7165)

Vând apartament 2 camere, semidecomandate, neamenajat, cu posibilitate de mansardă și proiect autorizat pentru modificări interioare, zona BILLA, 9.500 $ sau variante. Telefon 094.239.526. (7232)

Vând apartament Micălaca, 2 camere, et. I, parchetat, contorizat apă caldă, apă rece și încălzire. Telefon 218028. (7260)

Vând apartament 2 camere, Vlaicu, bloc nou, geamuri termopan. Telefon 266886; 092.856.180. (7966)

Vând apartament central, 2 camere, dependințe, et. I, B-dul Vasile Milea. Telefon 234457. (8001)

Vând apartament la casă 2 în curte, 2 camere, bucătărie, cămară, anexe, grădină mică, 7500 USD negociabil, zona Grădiște. Telefon 092.260.935. (8023)

VÂNZĂRI APARTAMENTE TREI CAMERE

Vând apartament 3 camere, etaj I, îmbunătățiri (contorizat, încălzire gaz, termopan). Telefon 092.394.414; 276466. (6549)

Vând apartament 3 camere, 138 mp + garaj, lângă Teatru. Telefon 093.572.499. (6944)

Vând apartament 3 camere în casă, central, suprafața 270 mp, recent renovat, proprietate personală, intrare auto, toate facilitățile, preț 20.000 $ fix. Telefon 096.744.099. (7102)

Vând urgent apartament 3 camere, bloc X2, etaj I, Vlaicu. Telefon 092.349.498, după masa. (7112)

Super ocazie! Vând apartament 3 camere, central, Podgoria, ultramodern, parțial mobilat, preț 21.500 USD. Telefon 093.865.816. (6844)

Vând apartament 3 camere în localitatea Săvârșin. Telefon 557486. (7167)

Vând apartament 3 camere, semidecomandat, bl. 304, Micălaca. Telefon 094.626.534. (7892)

Vând apartament 3 camere, în Curtici, str. Cloșca nr. 3, ap. 2. Telefon 464594. (7172)

Vând apartament 3 camere, zona 300, în față, 15.500 $. Telefon 279283 sau 093.295.940. (7944)

Vând apartament 3 camere, modern, Piața UTA, parter, ideal pentru privatizare. Telefon 094.295.963. (7963)

Vând 3 camere nefamiliști, alăturate (una lângă alta), etaj II, numai toate împreună, în localitatea Vladimirescu, preț 1.800 USD sau 2.100 EURO. Telefon 515177. (7981)

Vând urgent apartament 3 camere, 7.400 USD, Vlaicu. Telefon 243394. (8009)

VÂNZĂRI CASE

Vând casă mică cu teren aferent, zona Subcetate. Telefon 092.397.414. (6549)

Vând (schimb cu apartament) casă 4 camere, baie, bucătărie, pivniță, garaj, grădină, anexe, în Zimand. Telefon 217344. (6662)

Vând casă central (A. Șaguna 230), preț 25.000 USD. Telefon 282793; 094.623.459. (6751)

Vând casă Sânicolaul Mic, str. Căpșunilor nr. 9 (Hadă). Telefon 278363. (6776)

Vând casă în localitatea Sânpaul, nr. 75, preț negociabil. (6865)

Vând casă cu grădină, str. Vârful cu Dor nr. 36, vis-a-vis de Poliție. Telefon 240659, după ora 16. (6953)

Vând casă mare, 1440 mp, zona Aradul Nou, str. Coloniștilor 12, încălzire centrală, terasă, termopan, seră, 5 camere, 2 băi, bucătărie, garaj dublu, etc, 60.000 USD, negociabil. Telefon 092.829.602; 287429. (6874)

Vând casă cărămidă, 7 camere plus curte 1.080 mp, str. Poetului nr. 54 (fost 70), preț 20.000 $, negociabil. Telefon 01-2107472, după ora 17. (7012)

Vând 2 case pe aceiași intravilan, la intrare în Sânpaul nr. 225, foarte multe anexe, grădină 3.500 mp, drum asfaltat, 6 km de Arad, 18.000 $, negociabil pe loc. Telefon 057/416355. (6755)

Vând casă mare, din cărămidă, 5 camere, zona UTA, posibilități apă, gaz, canalizare, preț convenabil, Legea 112. Telefon 093 735 554. (6974)

Vând casă în Aradul Nou. Informații telefon 094.595.025; 057/287550. (6930)

Vând casă în localitatea Sintea-Mică, locuibilă imediat, cu 0,60 ha grădină. Telefon 094.606.851. (7146)

Vând casă Pecica nr. 534, grădină mare. Telefon 219601, seara. (7150)

Vând casă, două camere, bucătărie, anexe multiple, grădină 1440 mp. Informații str. Constituției nr. 182. (7171)

Vând casă, grădină, cu anexe, sat Bodrogul Vechi, cu posibilități de a dezvolta fermă de porci sau vite, foarte ușor, 10.000 USD. Telefon 092.975.714 sau închiriez. (7176)

Vând casă cu grădină în Mândruloc nr. 150. (7871)

Vând casă în Bujac str. Septimiu nr. 4, aproape de gară, preț 15.000 Eu. negociabil. Telefon 275714. (7253)

Vând casă pe colț, în Gai, 3 camere, grajd mare, din cărămidă, teren 1.800 mp, preț 14.500 USD. Telefon 274081, după ora 17. (7924)

Vând casă mare pentru privatizare, cu beci mare, totul betonat. Telefon 056/169608; 056/198375. (3792)

Vând vilă tip Samantha, model occidental, preț 35.000 $, negociabil. Telefon 057 - 276098, 094.928.615. (6821)

Vând casă în Galșa nr. 276, la șosea, preț 11.500 $. Telefon 531633. (1153966)

Vând casă în Aradul Nou, 3 camere, bucătărie, baie, 2 holuri, beci, încălzire centrală gaz, gresie, faianță, curte mare cu vie, grădină mare, cotețe porci și găini, preț 17.500 USD, negociabil (cumpărată cu Legea 112) sau schimb cu apartament 2 camere + diferență. Telefon 057 - 286346, după ora 15 sau 092.979.781. (6833)

Vând casă în comuna Sântana, județul Arad. Telefon 462412; 092.238.350. (4703)

Vând casă mare din cărămidă, în Aradul Nou, Calea Timișorii nr. 114. Telefon 286831. (6447)

Vând casă cu trei camere, anexe, gaz, apă, grădină mare, Chișineu Criș, str. Cânepii, nr. 32. Informații telefon 057 - 523119. (1154286)

Vând casă în comuna Șeitin, compusă din: 3 camere, bucătărie, cămară de alimente, coridor, grajd, cotețe și alte anexe gospodărești în total 3164 mp. Telefon 057-250739, 057-228163. (7874)

Vând casă cu teren 750 mp, la șosea, Buteni 687. Telefon 095.631.133. (7107)

Vând urgent, la preț avantajos, casă mare și 10 ha pământ în Vărșand. Telefon 214267. (7931)

Vând casă în Vladimirescu, str. Cloșca nr. 22. (7937)

Vând casă 2.900 mp, Sântana, str. Micșunelelor nr. 8. Telefon 462238, seara. (1153673)

Vând casă familială, cinci camere, zona Piața UTA, str. Brâncoveanu 7 (fostă Scărișoarei), curte, grădină, intrare din două părți, cu posibilitate de construcție a mai multor garaje. Informații telefon 242622, toată ziua. (7987)

Vând casă, loc de casă în Grădiște. Telefon 093.013.062. (8106)

Vând casă în Sânleani: 2 camere, baie, bucătărie (casă + teren 500 mp), preț 7.200 $ negociabil. Telefon 092.633.204. (8026)

VÂNZĂRI SPAȚII

Vând spațiu central pe Ștrandul Neptun, amenajat bar-restaurant. Telefon 093.799.892. (6431)

Vând gheretă în Piața Miorița, dotată bar. Telefon 094.216-707; 276782. (6988)

Vând gheretă Piața Miorița + SRL multiple activități. Telefon 092.947.703. (7130)

Vând hală + teren în Arad, cu utilități. Telefon 092.606.527. (7965)

Vând SRL, profil cramă (și altele), eventual variante. Telefon 057/219853, după ora 20 sau 095.705.730. (7998)

Vând brutărie cu toate utilitățile, capacitate 8000 kg pe zi, preț la vedere, cu plata pe loc sau în rate. Telefon 233592; 095.991.698. (8028)

VÂNZĂRI TERENURI

Vând 5.000 mp teren intravilan Aradul Nou, apă, agent termic, gaz, curent. Telefon 092.355.963. (6524)

Vând teren 4890 mp (vie) Valea Crucii, Păuliș. Telefon 095.315.895. (7060)

Vând în Galșa 16 ari de vie excelentă, drum accesibil cu mașina până la ea. Telefon 057/233968. (6916)

Vând loc casă 598 mp, toate utilitățile la stradă, str. Clujului nr. 197. Telefon 219437. (7202)

Vând 2,7 ha, utilități, centură-Sere, 5 Eu./mp. Telefon 095.365.755; 235171. (7247)

Vând loc casă, anexe, 1.500 mp. Curtici, strada Andrei Mureșan 20/a. Telefon 235109. (6789)

Vând terenuri pentru construcții 500, 1.000, 1.500 mp, canalizare, apă, gaz la stradă, în Aradul Nou (M. Tabacovici), preț 11 USD/ mp. Telefon 057-286744, 092.690.350. (6887)

Vând teren agricol, 5 ha, comuna Socodor. Informații telefon 232321. (7229)

Vând teren intravilan, 500 mp, Aradul Nou, preț 10 USD/ mp. Telefon 092.244.956. (7177)

VÂNZĂRI AUTO

Vând OPEL VECTRA B, an 1996, 1,6, 16 valve, motor ecotec, verde metal, climă, full extras, 8.400 EURO, negociabil; FORD MONDEO KOMBI, an 1997 a X-a, turbo diesel, climă, full extras, 9.400 EURO, negociabil. Telefon 094.248.933. (6708)

Vând plug pentru tractor DT 100. Telefon 512719, după ora 20. (7170)

OFERTĂ SPECIALĂ! Vând ANVELOPE de autoturism, ARO, camion, cu MARI REDUCERI DE PREȚ. Telefon 259339, 094.706.321, sau LIPOVA 563027. (5929)

Vând 2 autoturisme TICO, an fabricație 2001, kilometri parcurși 30.000, stare foarte bună, preț 3.500 USD/buc., negociabil. Telefon 057/ 523035; 094.793.956. (1154275)

Vând Dacia 1300, 1980, perfectă stare, CIV, numere noi, 400 $, fix. Telefon 093.045.296. (6460)

Vând Saviem 7 tone, stare excepțională. Telefon 270986. (6713)

Vând Audi A4, an 1996, benzină, impecabil. Telefon 282793; 094.623.459. (6751)

Vând Opel Astra Caravan, an 1996, motor 1,4 benzină; Opel Astra, an 1993, motor 1,6 benzină. Telefon 094.855.473. (6754)

Vând 2 rulote auto pentru comerț. Telefon 098.233.378. (6765)

Nou! Vând mașini în Leasing, an 2001, Full Extras, Euro 3, diverse modele: Opel, Fiat, BMW, Peugeot, Renault; de asemenea autoutilitare de la 1,5 tone la 22 tone. Telefon 095.106.363. (6758, 7105)

Vând Mercedes 240 D, stare excepțională, alb, 167.000 km reali, prima mână, Germania, înmatriculat, 4.000 USD. Telefon 092.239.243. (6841)

Vând Opel Vectra 2000, injecție, cu diferite extrase, 3.400 $, negociabil. Telefon 522008. (1154282)

Vând Audi 100, înmatriculat, CIV. Telefon 286211. (6522)

Vând microbuz marca Mercedes Sprinter 212 D, 1996. Telefon 095.818.290; 094.555.486. (7056)

Vând Audi 100 CC D, persoană fizică, an 1985. Telefon 094.611.012. (1154289)

Vând Opel Vectra, 1992 (impecabilă) sau schimb cu Dacie + diferență. Telefon 093.918.883. (7109)

Vând autoturism Dacia berlină, 1998 și autoturism Dacia papuc, 1999. Telefon 214461 sau 090.800.195. (7139)

Vând talon (CIV) de Fiat Croma TD. Telefon 095.497.579; 261964. (7184)

Vând camion MAN, Diesel, an 1987. Telefon 095.644.068; 095.051.216. (7207)

Vând Dacia, an 1988, avariată. Telefon 095.523.264. (7220)

Vând Renault 19, 1990, neînmatriculat, mașină de sifon. Telefon 385105. (7867)

Ocazie! Vând Dacia 1300, modificată 1310, an 1978, cu CIV și numere noi, stare perfectă, preț 450 $, fix. Telefon 093.045.296. (7868)

Vând autocamion benă 8,5 tone. Telefon 381095. (7882)

Vând auto Barcas, an fabricație 1989, motor 1.600 cmc, turbo diesel, 2.200 $. Telefon 273661 sau 092.979.983. (6736)

Vând Fiat 1300 cu motor Lada + multe piese schimb, preț 13 milioane, negociabil. Telefon 271278. (6929)

Vând (schimb cu Dacia) autoturism Ford Scorpio. Telefon 271278. (6929)

Vând Dacia 1310, an 1993, stare impecabilă, preț negociabil. Telefon 057-266353. (6935)

Vând combină Class, masa 1,90 m, ieftin. Telefon 326200, seara. (7116)

Vând ALARME AUTO, închideri centralizate, geamuri electrice. Telefon 094.855.838, 093.273.746. (7886)

Vând camion SR DAC, cu motor de Saviem, basculantă, stare bună. Telefon 092.441.742. (7936)

Vând prin dezmembrare Mazda 626, an 1985, stare bună, necirculată în țară. Telefon 415089; 095.799.363. (7950)

Vând Cielo an fabricație 1996, cu climă, stare excelentă. Telefon 095.600.595. (8024)

Vând autocamion Dacia 1310, Breck, an fabricație 1999. Telefon 289053. (8008)

Vând Peugeot 306 Diesel, an '94, preț 5850 $. Telefon 092.633.204. (8026)

Vând două Izoterme Fiat Ducato - 4000 USD și Mercedes - 4000 USD, stare impecabilă. Telefon 233592; 095.991.698. (8028)

VÂNZĂRI ELECTRO

Vând COMBINĂ MUZICALĂ „PHILLIPS", FW 650 C, cu 7 CD, direct play, dublucasette, radio, multimedia, incredible sound, preț 200 $, negociabil. Informații telefon 256686, după ora 16.

OCAZIE! Mari reduceri de prețuri la TV COLOR, VIDEO, MAȘINI de SPĂLAT, FRIGIDERE, COMBINE FRIGORIFICE, CONGELATOARE, LĂZI FRIGORIFICE, ASPIRATOARE. Sunați la telefon 259339 sau LIPOVA 563027, 094.706.321. (5929)

Vând CASE MARCAT FISCALE, CÂNTARE și PLATFORME ELECTRONICE, NUMĂRĂTOARE de BANI. Telefon 282829; 272727. (32113)

Vând CASE MARCAT FISCALE, CÂNTARE ELECTRONICE și CONSUMABILE. Telefon 281188; 211211. (c.96)

Vând la cele mai bune prețuri TV color, mașini automate, combine, congelatoare și lăzi frigorifice. Telefon 274600 sau 241355. (6043)

Vând frigider - 1.500.000, congelator 5 sertare - 2.000.000. Telefon 273965; 091.838.968. (6735)

Vând aparatură electronică și telefoane mobile. Telefon 093.124.483; 098.233.378. (6764)

Vând FRIGIDERE, CONGELATOARE, VITRINE FRIGORIFICE, APARATE AER CONDIȚIONAT locuințe și autoturisme. Telefon 092.556.562. (6779)

Vând mașină spălat automată nemțească, în stare foarte bună. Telefon 093.112.222. (7141)

Vând televizoare color, diferite diagonale, telecomandă, garanție. Telefon 338090, seara. (7902)

Vând mașini spălat automate, televizoare color, diferite modele, garanție. Telefon 251392. (7901)

Vând televizoare color, diferite modele, telecomandă, garanție. Telefon 219365; 093.380.028. (8002)

VÂNZĂRI DIVERSE

Vând PLASĂ GARD zincată - 22.000 lei/kg, toate dimensiunile; COTURI și BURLANE FUM - 25.000 lei/ buc; CUIE - 16.500 lei/ kg; PLASĂ RABITZ - 40.000 lei/ kg; SÂRMĂ NEAGRĂ - 17.500 lei/ kg; SÂRMĂ ZINCATĂ gamă completă, ELECTROZI SUDURĂ - 50.000 lei, str. Vrabiei nr. 4. Telefon 289997, 094.289.997. (5924)

Vând: ciment, var (de Aleșd), plasă zincată, tablă zincată, tablă decapată, BCA, țiglă, cuie, rabiț, bitum, uși, ferestre, adezivi și alte materiale de construcții. Str. V. Conta nr. 1, telefon 273862. (7978)

Vând rolete plastic import - 270.000 lei/mp; rolete lemn tei - 400.000 lei/mp; obloane mobile lemn - 850.000 lei/mp. Telefon 092.282.380. (4994)

(Continuare în pagina 14) ◄

(Urmare din pagina 13)

Vând FIER BETON, 10.000 lei/kg, str. Independenței nr. 7, Bujac. Telefon 273785, 095.320.938.

Vând BOLȚARI, ZGURĂ sau BETON, toate dimensiunile, PAVELE, BORDURI. Telefon 095.634.885; 092.621.600. (4614)

Vând LEMNE FOC, NISIP, BALAST, la domiciliu. Telefon 277027. (5388)

Vând LEMNE FOC, NISIP, BALAST, la domiciliu. Telefon 210771. (5389)

Vând pui de o zi, rasă comună. Telefon 262619. (5900)

Vând nisip și balast la domiciliul clientului. Telefon 095.203.488; 284050. (6010)

Vând pomi fructiferi din Pepiniera Dorobanți, diferite specii și plante ornamentale, lucernă. Ing. CAZAN, telefon 535001 sau 094 519 481.

Vând, din dezmembrări sere, țeavă și sticlă. Telefon 094.469.637, 091.288.627. (6615)

Vând găini tinere Rosso, localitatea Vârfurile. Telefon 318481. (6675)

Vând termoteci pe gaz, pe coș și turbo, instant-uri pe gaz pentru baie și bucătărie, convectoare, pompe de recirculare Willo, Vaillant, Grundfos, diferite piese de schimb. Telefon 095.245.147. (6679)

Vând plasă gard zincată, Micălaca. Telefon 259892. (6696)

Vând mobilă bucătărie, bibliotecă compusă din vitrină, dulapuri; mochetă. Telefon 090.452.205. (6594)

Vând LEMNE FOC, NISIP, BALAST, la domiciliu. Telefon 214010. (6677)

PUI DE ȘIRIA! Vindem populației, în limita stocului, la ferma „PRODAGRO CETATE" din ȘIRIA, azi, 16 martie 2002, PUI VII DE CARNE de circa 300 gr. Informații telefon 094.577.826. (6706)

Vând colțare, canapele. Telefon 286069; 094.604.016. (6718)

Vând NISIP, BALAST la domiciliu. Telefon 279063; 093.880.274. (6781)

Vând PARCHET FAG uscat, palux. Preț rezonabil. Telefon 235271; 094.555.338. (6800)

Vând pompe pentru irigat grâu, orz, ovăz. Telefon 090.453.828. (6839)

Vând POMI FRUCTIFERI, TRANDAFIRI, GARD VIU, loc. Dorobanți nr. 86. Telefon 535058, Saruși Iosif. (5802)

TITO, ȘIRIA, vindem PUI VII DE CARNE, cca 800 gr, zilnic. Informații telefon 090.671.729. (6900)

Vând POMI FRUCTIFERI și ORNAMENTALI: trandafir, magnolie, tuia. Dorobanți, nr. 475. Telefon 095.839.884, Kiss. (6714)

Vând urgent sufragerie albă stil „Ludovik", mobila combinată și bibliotecă mare, neagră. Telefon 057-283375. (6857)

Vând vaci gestante și cu lapte, iepe și mânji, rasă grea și semigrea. Telefon 093 375 674. (5890)

Vând NISIP și BALAST la domiciliul clientului. Telefon 261946, 259556. (7035)

Vând mobilă tineret brad. Telefon 277071; 090.207.067. (7058)

Vând garaj metalic autorizat, Alfa, preț 1200 $ (nou, dimensiuni și pentru microbuz). Telefon 277071; 090.207.067. (7058)

Vând 2 mașini paste făinoase, 1 malaxor, rafturi și sită uscat tăiței. Telefon 095.315.895. (7060)

Vând mașină spălat ZASS, nouă, mobilă bucătărie, hotă, mochetă. Telefon 090.452.205. (7161)

Vând 10 tone porumb boabe și doi porci de 110 kg, preț avantajos. Telefon 535162; 535155. (7190)

Vând porumb boabe 10 tone și grâu panificație 8 tone, asigur și transportul. Telefon 094.796.953, Micălaca, str. Dreptății 3A. (7193)

Vând lambriuri brad - 68.000 lei/mp, parchet brad - 150.000 lei/mp și folie solar - 36.000 lei/kg. Telefon 231958, 218736. (6811)

Vând la preț convenabil și negociabil: dormitor cu furnir de nuc, cuier cu dulap (de hol), 2 fotolii. Telefon 234862. (6796)

Vând sămânță porumb Kiskùn, lucernă import Italia 120.000 lei/kg. Nu se solicită adeverință de la Primărie. Informații Ineu, str. I. C. Dumitrașcu 10. Telefon 511047. (1153726)

Vând calorifer fontă 18 elemenți și stație auto 600 w + difuzor de bass 300 w. Telefon 271278 sau 095.264.763. (7086)

Vând baloți fân iarbă și paie orz, cantitate mare. Telefon 090.771.484. (1154285)

Vând frigider Artic 1.700.000 lei, dormitor și diferite obiecte mobilier. Telefon 243551. (7010)

Vând bicicletă Mountain Bike. Telefon 277735. (7010)

Vând aparate pentru laborator de analize medicale, uman, veterinar. Telefon 093.463.567. (6880)

Vând rochie mireasă, preț 1.800.000 lei, negociabil. Telefon 273661 sau 349259. (6736)

Vând vacă gestantă 6 ani, luna a 8-a, Bălțată Austriacă. Localitatea Dorobanți nr. 792, telefon 057-535158, după ora 20. (7912)

Vând lucernă furaj, cca 1.500 kg, din anul 2001, în sat Dud nr. 56. Familia Stoia, preț negociabil. Informații la adresa mai sus menționată. (7894)

Vând garaj autorizat, Calea 6 Vânători. Telefon 094.206.599. (7927)

Vând abrict cu grosime, lățimea 50 cm și banzic neterminat. Telefon 216272. (7941)

Vând presă balotat sârmă, Audi 80, numere vechi, baloți paie mici, pompă ierbicidat. Telefon 093.740.659. (7969)

Vând ieftin mobilă frumoasă, dormitor, combinată, bucătărie, cuier. Telefon 274945. (7982)

Vindem materiale de seră, țeavă și sticlă etc. Telefon 216833. (7979)

Vând LANȚ cu MEDALION de AUR, greutate 59 grame, model deosebit, original VERSACE. Telefon 057/280808. (7989)

Vând mascul SCHNAUTZER URIAȘ, vârsta 3 ani, cu pedigree, părinți campioni, preț foarte mic (numai 70 $). Telefon 057/280808. (7989)

Vând convenabil tărâțe la domiciliul clientului, paie baloți mici. Telefon 094.633.584. (8004)

Vând termoteci noi, microcentrale pentru scară de bloc, cazane pe lemne, rate. Telefon 090.848.239. (8014)

Vând junincă gestantă 9 luni. Telefon 262232. (8017)

CUMPĂRĂRI TERENURI, IMOBILIARE

Cumpăr pământ agricol, zona Nădlac, preț pentru 1 ha, 600 - 700 Eu, negociabil. Telefon 095.265.035. (6448)

Cumpăr teren arabil din Asociația ROMGERA Sântana. Telefon 462061, după ora 17. (1153668)

Cumpăr casă la țară, în zonă de deal, în rate lunare. Informații telefon 094.250.607. (6878)

Cumpăr teren sau casă mai mare de 1000 mp, situat pe Calea Timișorii, Petru Rareș sau Iuliu Maniu. Telefon 092.292.559. (7004)

Cumpăr teren agricol, zona Gai, Grădiște. Telefon 092.275.645. (7239)

CUMPĂRĂRI AUTO

Cumpăr Dacii între anii 1978-1990, numai cu CIV și numere noi, cu caroserie ruginită, ofer între 5-12 milioane lei. Telefon 093.045.296. (6460)

Cumpăr autoturism avariat Fiat Tipo, înmatriculat. Telefon 057-286744, 092 690 350. (6887)

CUMPĂRĂRI ELECTRO

Cumpărăm cartușe consumate pentru imprimante și copiatoare. Telefon 092.783.787. (5938)

Cumpăr video, aproximativ 600.000 lei. Telefon 273965; 091.838.968. (6735)

CUMPĂRĂRI DIVERSE

Cumpăr vaci, vițele, tauri. Telefon 288968; 092.941.123. (5520)

Cumpărăm vaci și juninci. Telefon 250866; 095.681.191. (6680)

Cumpăr bovine pentru sacrificare. Telefon 094.294.666; 095-624.006; 274744. (6340)

CERERI ȘI OFERTE DE SERVICII

SC FERONERIA PROD SA angajează prin concurs INGINER în specialitatea ELECTRONICA INDUSTRIALĂ sau AUTOMATIZĂRI. Cunoștințe în informatică și o limbă străină constituie avantaje. Salariu atrăgător. Vârsta maximă 40 ani. Înscrieri și Curriculum vitae până în data de 1 aprilie 2002, la Serviciul Resurse Umane. Telefon 250225 / 124. (7095)

SILVANIA IMPEX angajează CONFECȚIONERE. Str. Renașterii nr. 60 (Micălaca), telefon 279624. (7236)

SC ATLASSIB SRL angajează AGENȚI TURISM, studii medii sau superioare, permis conducere, domiciliul Arad, telefon, experiență în activitate birou, operare calculator, o limbă străină. Telefon 057 - 27[illegible]562; 069-231113 int. 391 sau 354. (7106)

Caut băiat serios având cunoștințe de MECANICĂ, TINICHIGERIE, salar avantajos. Telefon 093 045 296. (7178)

Angajez SPĂLĂTOR AUTO, la SPĂLĂTORIA PATRISIA, Grădiște, str. Petru Rareș 38. (7227)

Angajez VÂNZĂTOARE Piața M. Viteazul, sâmbătă, orele 13-20. Telefon 251003. (7246)

SC LIBETY SRL angajează BARMAN. Telefon 095 043 650. (7913)

Angajăm BUCĂTAR și BARMAN. Telefon 057/210944; 092.609.986. (7947)

Angajez ȘOFER-VÂNZĂTOR. Informații telefon 057/276552; 093.199.578. (7970)

Angajez BRUTAR. Telefon 273219. (7971)

Angajăm BARMANI-OSPĂTARI și BUCĂTĂRESE pentru bar-restaurant, lângă localitatea NĂDLAC. Informații telefon 093.796.891; 468541. (7992)

Societate comercială angajează ȘOFER pentru DISTRIBUȚIE MARFĂ. Condiții de angajare: permis de conducere categoriile B; C (vechime cel puțin 5 ani); garanție imobiliară pentru gestiune. Informații telefon/fax 057/286574. (7994)

Căutăm COSMETICIANĂ pentru colaborare în Salon de înfrumusețare. Telefon 093.916.944. (8013)

Caut MUNCITOR pentru grădină, preferință foști muncitori seră. Telefon 094.153.799; 091.075.218. (8016)

Angajăm GRAFICIANĂ (cunoștințe contabilitate primară și secretariat). Telefon 289053. (2365892)

SC NIKOL CONFEZIONI SRL, str. Fântânii, nr. 10 (Gai), angajează CONFECȚIONERE, MAȘINISTE, cu posibilitate de câștiguri foarte bune. Se asigură transportul. Telefon 289080. (8025)

PRESTĂRI SERVICII

ȘCOALA de ȘOFERI „BELC" complectează cursul început, categoriile A, B, C, D, E, CASA SINDICATELOR. Telefon 230004, 381811; 094.938.335. (6708)

MADONA, repară, vinde: FRIGORIFICE, MAȘINI SPĂLAT AUTOMATE, TELEVIZOARE, VIDEO-uri, CAMERE VIDEO, MONITOARE, CALCULATOARE. Arad, telefon 259339, Lipova 563145. (6201)

Execut lucrări: ZIDĂRIE, DULGHERIE, ACOPERIȘURI, MANSARDE. Telefon 534239, 094.182.604. (7046)

EXECUT LUCRĂRI CONSTRUCȚII: zidării, zugrăveli, tencuieli, gresieri, faianțări, confecții metalice. Telefon 091 611 661. (7911)

EXECUT CONSTRUCȚII: faianță, gresie, zugrăveli, tencuieli, zidării, instalație electrică. Telefon 536585; 090.831.504. (7990)

DIVERSE

SC LARIFARM SRL, cu sediul în Arad, str. Dr. I. Suciu bl. 9, sc. A, dorește autorizație de mediu pentru farmacie, în str. Calea A. Vlaicu, bl. Z 24, ap. 1. Eventualele contestații se pot depune la Agenția de Protecția Mediului Arad, Bd. Dragalina nr. 16. (7905)

SC PROFILLE TECH SRL dorește să obțină autorizație de mediu pentru tipografia din ARAD, str. Bușteni nr. 29. Eventualele contestații se pot depune la sediul Inspectoratului de Protecția Mediului Arad, Bd. Dragalina nr. 16. (7185)

DANIELA mulțumește din suflet doamnei

VALERIA,

fiica părintelui ANDERSON, pentru rezolvarea cu succes a cazului ei. Apelați cu încredere la telefon 091 821 162. (7200)

Fosta S. A. VARIAȘUL MIC vinde prin licitație la data de 16 martie 2002, ora 13, magazie din cărămidă 40x20, cu pod bascul, cântar balanță, aparat sudură, tractor U 650. (7218)

AF BUT dorește să obțină autorizație de mediu pentru A.F. BUT din Arad, str. Slănic nr. 1. Contestațiile se pot depune la Inspectoratul de Protecția Mediului Arad, Bd. Dragalina nr. 16. (7235)

SA NORD SEMLAC convoacă ADUNAREA GENERALĂ ORDINARĂ pentru data de 19 martie 2002, ora 11, la sediul său, cu următoarea ordine de zi: aprobarea bilanțului pe anul 2001; Diverse. Dacă nu se întrunește cvorumul, adunarea va avea loc în data de 21 martie 2002. (7257)

Ionescu, mulțumesc doamnei

RADA,

pentru că mi-a adus soția înapoi. Telefon 092 888 849, 289429. (7872)

Primăria SÂNTANA organizează LICITAȚIE PUBLICĂ DESCHISĂ în data de 2 aprilie 2002, ora 10, în vederea închirierii de spații astfel: spații de producție și desfacere sicrie, spații de desfacere producție panificație, spații alimentație publică. Informații telefon 462082. (1153672)

CITAȚII

Subsemnata VERDEȘ ROZALIA cu domiciliul în Arad, str. Foișor nr. 27, chem în judecată pe pârâtul CLEPE ILIE, cu ultimul domiciliu în orașul Curtici, str. Cloșca nr. 144, în prezent cu domiciliul necunoscut, pentru ieșirea din indiviziune asupra imobilului situat în Arad, str. Foișor nr. 27, înscris în c.f. nr. 7367/a Arad, asupra căruia, pârâtul CLEPE ILIE este proprietar asupra cotei de 3/12 părți. Termenul de judecată stabilit este de 2 aprilie 2002, ora 8, la JUDECĂTORIA ARAD, din Arad, Bd. Vasile Milea nr. 2, sala 2, parter. (7222)

Se citează PECA ELENA PERSIDA, cu domiciliul necunoscut, pentru ziua de 4 aprilie 2002, în proces cu PECA LIVIU, având ca obiect desfacerea căsătoriei, la Judecătoria Arad, sala 103, ora 8, în dosar nr. 1696/2002. (7988)

TURISM

AMAD TOURISTIK efectuează transport internațional SPANIA, ITALIA, PORTUGALIA, FRANȚA, GERMANIA, cu autocare moderne. Asigurări medicale. Rezervări zilnic, Arad, str. Cloșca, nr. 2, telefon 057 - 254453; 094.969.742. (3252)

Pletl

Asigură zilnic transport de persoane în GERMANIA pe ruta: Passau - Regensburg - Nürnberg - Würzburg - Aschaffenburg - Frankfurt - Giéssen - Siegen - Köln - Düsseldorf - Essen - Dortmund - Deggendorf - Landshut - Mühldorf - Augsburg - Ulm - Heilbronn - Stuttgart - Pforzeim - Karforuhe - Heidelberg - Mannheim. Călătorii în autocare noi, moderne, însoțitoare de bord, două bagaje gratuite, o masă caldă în UNGARIA. Cu plecare din KARLSRUHE: SPANIA, FRANȚA, PORTUGALIA. Intermediem asigurări medicale. NOU! Din 1 aprilie 2002, săptămânal excursie la COSTA AZAHAR, 11 zile (7 înoptări + mic dejun), 359 Eu. Informații și înscrieri, la AGENȚIILE PLETL din: ARAD, telefon 057/252291; LIPOVA - 057/561377; 563011. (c.)

ÎNCHIRIERI

Oferim spre închiriere SPAȚII COMERCIALE pentru magazine, depozite, producție. Telefon 281036. (c.)

Închiriez casă Aradul Nou, condiții bune, zonă liniștită, gaz, apă caldă, mobilată, 100 USD. Telefon 287584, după ora 17. (7954)

Închiriez (ofer) automacara 16 t și autocamion Raba 10 t carosat. Telefon 094.523.701. (7978)

Închiriez spațiu 350 mp, apă, gaz, trifazic, telefon. Telefon 094 824 637. (6681)

Ofer spre închiriere spațiu (15 mp) comercial situat în Piața Catedralei (central) nr. 8. Telefon 095.282.058. (6831)

(Continuare în pagina 15)

(Urmare din pagina 14)

Închiriez (ofer) spațiu comercial central, 100 mp. Telefon 094 774 506, 277567. (6884)

Închiriez apartament 2 camere, ultracentral, complet renovat, superfinisat, ideal pentru birouri, cabinet. Telefon 057-212798. (6961)

Închiriez spațiu comercial 200 mp, amenajat modern, zona I, pretabil reprezentanță, supermarket, etc. Telefon 057 - 348032; 091.656.230. (7022)

Caut să închiriez spațiu pentru Alimentara, 30-40 mp. Telefon 094.198.717. (7077)

Ofer spre închiriere spațiu central Chișineu Criș, 250 mp, pretabil magazin, depozit, bancă. Telefon 094.611.012. (1154289)

Închiriez apartament 3 camere + garaj (lângă BILLA), toate îmbunătățirile, contorizat, pe termen lung, 120 $/lună + cheltuielile, rugăm seriozitate. Telefon 286771; 095.329.259. (7204)

Închiriez (ofer) casă cu spațiu comercial pe Calea Radnei. Telefon 257018. (7263)

Ofer spre închiriere spațiu, demisol, amenajat, 60-80 mp, Calea Timișorii cu parcare la șosea. Telefon 286176. (5576)

Închiriez (ofer) apartament 3 camere, central, mobilat. Telefon 095 631 133. (7107)

Închiriez (ofer) apartament mobilat, contorizat, UTA, et. III. Telefon 096 700 957. (7870)

Închiriez (ofer) garaj autorizat, Colonia UTA. Telefon 281984, 096 700 957. (7869)

Dau în chirie pe termen lung, apartament 2 camere, mobilate. Telefon 057-232315, 284536. (7210)

Închiriez 30, 150, 200, 1.000 + 1.000 mp. Telefon 095.219.263; 219056. (7933)

Dau în chirie apartament 1 cameră, central, contorizat. Telefon 234321. (7955)

Închiriez apartament 3 camere, modern, Piața UTA. Informații telefon 094.295.963. (7963)

PIERDERI

Pierdut carnet de șomaj eliberat de forțele de muncă Arad, pe numele Chirilă Ramona. Îl declar nul. (7217)

Pierdut titlu proprietate nr. 66690 cu suprafața de 4,03 ha, eliberat de Comisia de Împroprietărire comuna Pilu, pe numele Brîndas Vasile. În declar nul. (7940)

S.C. AGRO-H SRL Vânători nr. 566 declară nulă comunicarea nr. 000751 de la Casa de marcat OM RON RS 19 MF 100700408 fiind pierdută. (7952)

Pierdut parafă medic Dr. Krizbai Iudit, medic primar neutopsihiatrie inf. 012885. O declar nulă. (7997)

Pierdut poliță de asigurare medicală nr. 4153753 a Societății de Asigurări Allianz-Țiriac SA, necompletată, în gestiunea Oprea Mihaela. O declarăm nulă. (7999)

✝ DECESE ✝

Cu durere în suflet anunț trecerea în neființă a scumpei mele mame

MIHU CLARA,

după o lungă și grea suferință. Înmormântarea va avea loc azi, 16 martie 2002, ora 13, de la Capela Cimitirului ortodox din Grădiște. Fiica Ileana Florea.

Cu adâncă durere anunțăm decesul celui care a fost un om de o aleasă omenie, iubitul nostru

NEAG TEODOR,

soț, tată și frate. Înhumarea va avea loc azi, 16 martie 2002, ora 15, de la Capela Cimitirului Eternitatea. Familiile îndoliate Neag și Pușcaș.

Cu adâncă durere anunțăm încetarea din viață a celui care a fost soț, tată și bunic

ZUBA IOAN EMIL,

în vârstă de 73 ani. Înmormântarea va avea loc azi, 16 martie 2002, ora 14, de la domiciliul din CURTICI, str. 1 Decembrie, nr. 13, la cimitirul din localitate. Familia îndoliată.

Cu adâncă durere în suflet, anunțăm pierderea celei care a fost soție, mamă, soacră, bunică, cuscră

MARIA BUSUIOC.

Înmormântarea va avea loc azi, 16 martie 2002, ora 16, de la Capela Cimitirului Eternitatea. Nu te vom uita niciodată! Familia îndoliată.

Cu profundă durere anunțăm trecerea în eternitate a iubitului și neuitatului nostru tată și socru

BUDIU AUREL,

la 71 ani. Ceremonia funerară va avea loc duminică, 17 martie 2002, la Cimitirul Eternitatea. Angelica și Bil.

Cu inima zdrobită de durere, anunț încetarea fulgerătoare din viață, a celui ce a fost

FARCAȘ IOAN,

în vârstă de 59 ani. Înmormântarea va avea loc duminică, 17 martie 2002, în localitatea PETRIȘ. Soția ELISABETA.

Cu durere în suflet, anunțăm decesul celui care ne-a fost soț, tată și bunic

lt. col.
în rezervă
MITRICA TEODOR

Dumnezeu să-l odihnească în pace. Înmormântarea va avea loc la Timișoara în Cimitirul Mătăsarilor (în spatele Fabricii Modern-Filty), duminică, ora 14,00.

✝ SERVICII FUNERARE ✝

OFERTĂ
EXTRAORDINARĂ !!!
SERVICII FUNERARE
RO-STYL COMPANY,

str. M. Eminescu nr. 22, telefon 214422 și 094.690.121, oferă **GRATUIT** clienților care apelează la serviciile noastre:

- garnitură de mătase pentru sicriu sau 20% reducere pentru altă garnitură
- transport la domiciliu (în Arad).

Plata și în rate! (c.)

SC „IN MEMORIAM" SRL
str. EMINESCU nr. 4
(ATENȚIE, vizavi de CINEMA MUREȘUL)
Tel. 057-211929, 093.343.964
str. ORIZONTULUI nr. 9A (Bujac)
oferă SERVICII FUNERARE COMPLETE - NON STOP.
Sicrie-modele multiple (simple-lux), sicrie import ITALIA, ACCESORII. Intermediem COLACI, COLIVĂ etc.
ÎMBĂLSĂMĂM GRATUIT (formolizat).
TRANSPORT ÎN ORAȘ GRATUIT
SERVICII: SPĂLAT, ÎMBRĂCAT
PLATA ÎN RATE.
Transport
INTERN - INTERNAȚIONAL

✝ CONDOLEANȚE ✝

Sincere mulțumiri și recunoștință rudelor, prietenilor, colegilor, vecinilor, tuturor celor care au fost alături de noi la dureroasa despărțire de mama noastră

IOSANA MUREȘAN.

Mulțumim din suflet! Familia prof. IOAN MUREȘAN. (7960)

Colegii de la Depoul de tramvaie Micălaca sunt alături de colega lor LUPEI DORINA la marea durere pricinuită de pierderea mamei și transmit sincere condoleanțe familiei. (7939)

Asociația de proprietari bloc X 1 regretă decesul celui care a fost

FATOL IOAN

și transmite condoleanțe familiei. Dumnezeu să-l odihnească în pace! (7949)

Sincere condoleanțe și un pios omagiu pentru cel care a fost

FATOL IOAN.

Dumnezeu să-l odihnească în pace! Familia Boroneanț. (7950)

Familia îndoliată mulțumește din suflet pe această cale rudelor, vecinilor din bl. 141, colegilor de serviciu de la CET ARAD, cadrelor didactice de la Școala nr. 12 Arad, Școala Sâmbăteni, Liceul „Iuliu Maniu" Arad, precum și tuturor prietenilor și cunoștințelor care, ne-au fost alături în momentele grele pricinuite de trecerea în eternitate a celui care a fost alesul soț, tată și bunic

MIHU GHEORGHE.

(7948)

Suntem alături de colegul nostru PLEȘ NICOLAE în marea durere pricinuită de decesul tatălui drag. Sincere condoleanțe din partea colectivului SC ATIC ARTEXIN ARAD. (7963)

Colectivul Muzeului Județean Arad este alături de colega ILEANA FLOREA la decesul mamei sale dragi. Sincere condoleanțe. (7986)

Pe această cale dorim să mulțumim rudelor, prietenilor, colegilor și tuturor cunoștințelor care au fost alături de noi în marea suferință pricinuită de pierderea celui care a fost

KNAPEK MIRCEA.

Soția și copiii. (7985)

Suntem alături de colegul nostru, FATOL LIVIU, la marea durere pricinuită de decesul tatălui. Colectivul firmei LOTUS IND IMPEX. (7993)

Cu adâncă durere în suflet ne despărțim de fratele, cumnatul și unchiul nostru

IOAN.

Suntem alături de Doina și copiii ei. Frații Vasile și Grigore Fatol cu familiile. (7995)

Colectivul firmei SC SERITEX SRL este alături de familia FATOL la despărțirea de cel ce a fost soț și tată,

FATOL IOAN.

Dumnezeu să-l odihnească în pace! (8010)

Colectivul de cadre didactice de la Grupul Școlar „Ion Creangă" Curtici, este alături de colega lor, învățătoarea GRANER CORNELIA, în marea durere pricinuită de pierderea mamei dragi. Sincere condoleanțe! (8018)

Împărtășim durerea familiilor BĂNĂSARU și BALAȘ pentru trecerea în eternitate a celui care pentru noi a fost vicepreședintele ANI - FNI Arad,

BĂNĂSARU CONSTANTIN.

Comisia de inițiativă ANI-FNI. (8022)

Mulțumiri rudelor, prietenilor și cunoștințelor care prin prezență și flori au fost alături de noi, în marea durere pricinuită de pierderea mamei dragi,

INDRICĂU SAVETA

din CUVIN. Familia îndoliată. (1153731)

Cu adâncă durere anunțăm încetarea din viață a iubitului nostru tată, socru și bunic

FARCAȘ IOAN

din PETRIȘ. Familia Rücz. (8027)

Cu adâncă durere anunțăm încetarea din viață a iubitului nostru tată, socru și bunic

FARCAȘ IOAN

din PETRIȘ. Familia Vlad. (8027)

Suntem alături de familia PLEȘ NICOLAE în marea durere pricinuită de pierderea tatălui drag. Dumnezeu să-l odihnească în pace! Familia DRĂGAN PETRIȘOR. (8032)

✝ COMEMORĂRI ✝

S-a scurs mult timp de așteptare și speranțe deșarte, ca totul să fi fost un vis, dar iată că în 17 martie se împlinesc 6 ani de la trecerea în eternitate a celui care a fost

mr. ȘIMON-NEGRU SABIN.

Un pios moment de aducere aminte căci pașii lui au dispărut, dar urmele vieții i-au rămas peste tot. Dormi în pace! Soția Ica, fiicele Ștefana, Georgiana cu soțul Cristian și nepoțica Alexis. (7930)

Astăzi, 16 martie, se împlinește un an de la plecarea în veșnicie a celui care a fost un soț și tată minunat,

CIOARA ARON.

Nu te vom uita niciodată! Soția Viorica și fiul Ovidiu. Dumnezeu să te odihnească în pace!

În 17 martie, se împlinesc șase luni de când ne-ai lăsat pentru totdeauna în lacrimi, întristare și cu nemărginită durere în suflet, iubitul nostru soț și tată,

HUPOV FRANCISC (ECI).

Ne rugăm în sufletele și inimile noastre îndurerate ca bunul Dumnezeu să te odihnească în pace! Soția Moni și fiica Amalia. (6805)

Duminică, 17 martie, se împlinesc șase luni de când ne-a părăsit pentru totdeauna scumpul nostru fiu și frate,

HUPOV FRANCISC (ECI).

Durerea noastră se preface în rugăciune către bunul Dumnezeu să-l odihnească în pace! Mama și fratele. (6806)

Zilele s-au scurs încet luând cu ele amintiri din viață iar clipele fericite au zburat ca o adiere de vânt, lăsând în urmă un strigăt de regret și durere. Cuvintele sunt neputincioase și nu pot exprima dorul, tristețea care s-au așternut în sufletele noastre în urmă cu 40 zile, când ne-a părăsit fulgerător, nevrând parcă să supere pe nimeni, scumpa mea soție și mamă,

LIOARA HANCIUȚA (LIO).

Dragostea și bunătatea ei vor dăinui mereu în sufletele noastre. Dumnezeu să-i așeze sufletul ei blând, curat și bun și să-l odihnească în pace! Parastasul va avea loc duminică, ora 12, la Biserica din Gai. În veci nemângâiați: soțul Tuțu și copilul Raul. (7264)

Azi, 16 martie se împlinesc doi ani de când ne-a părăsit cea care a fost soție și mamă

LUMINIȚA ȚUPER.

Cu durere nu te vom uita niciodată! (7918)

Cu durere în suflet și veșnică neuitare amintim trecerea a 4 și respectiv 15 ani de la dureroasa despărțire de cei care au fost dragii mei părinți,

BUTA GHEORGHE
și
PRECUP MARIA.

Dumnezeu să-i odihnească în pace! Fiul Daniel cu soția. (7922)

Un pios omagiu, la 11 ani de la plecarea în veșnicie a celei care a fost mamă, bunică și soție

IOVĂNUȚ IOSANA

din DUD. „Ce drag ți-a fost în lume/ Să vezi pomii că-nfloresc/ Dar în zbuciumata-ți viață/ Într-un prag de primăvară, într-o duminecă de dimineață/ Cu glasul stins, plin de durere, ne-ai spus: eu azi vă părăsesc./ Priveam în ochii tăi durerea ce s-a stins,/ Și cât de liniștită de viață te-ai desprins." Dumnezeu să te odihnească în pace! Fiica Lenuța, nepotul Florin, soțul Matei. (9397619)

Se împlinește 1 an de la decesul iubitei noastre bunici și străbunică

MAIER FLOARE.

Dumnezeu s-o ierte! Nepoții Dana, Florin și Alexandra. (7938)

Tristețe, lacrimi și durere la 1 an de când ne-a părăsit fratele și unchiul nostru drag

TEOREAN PETRU.

Dumnezeu să-l odihnească! Familiile Teorean Teodor și Teorean Gheorghe. (7958)

Cuvintele sunt neputincioase și nu pot exprima dorul și tristețea care s-au așternut în sufletele noastre, dar nemurirea trăiește în noi. Nemuritor este și în inima noastră

MUNTEAN NICOLAE GEANI,

deși ne-a părăsit de un an de zile. Cioarsă Alena cu familia. (7961)

Se împlinesc 6 săptămâni de la decesul iubitei noastre mame, soacră, bunică și străbunică

MĂCINIC LUCREȚIA.

Parastasul va avea loc duminică, 17 martie 2002, ora 12,30, la Cimitirul Pomenirea. Familia îndoliată. (7968)

A trecut un an de când a plecat pe drumul fără întoarcere cel care a fost tată, cuscru și bunic

BIZĂU GHEORGHE

din PECICA. Slujba și parastasul vor avea loc la Biserica din PECICA, duminică, 17 martie 2002, ora 12. Nu te vom uita. Familiile Bizău. (7973)

✝ Pios omagiu și neștearsă amintire la împlinirea a 2 ani de la decesul celui care a fost

CÂRGEA MIRCEA.

Dorim ca amintirea lui să rămână vie în inimile celor care l-au cunoscut. Dumnezeu să-l odihnească în pace! Familia Mihuț Florin și Mariana. (7975)

✝ Tristețe, lacrimi și durere la 6 luni de când ne-a părăsit cel care a fost soț și tată

POPA GHEORGHE,

dar de acolo de sus, din ceruri, ne veghează pașii și ne păzește și înconjoară tot cu atâta dragoste ca și înainte. Bunul Dumnezeu să te ierte și să te odihnească în pace! Nu te vom uita niciodată. Ne vom ruga la mormântul tău. Parastasul va avea loc în Cimitirul Pomenirea, duminică, 17 martie 2002, ora 13. Cu mult dor, soția Aurelia cu copiii și nepotul și fiica Claudia. (7976)

Cu lacrimi în ochi și durere în suflet, soția Maria anunță parastasul de 6 săptămâni a iubitului ei soț

STANA MILUTIN LUTA,

care va avea loc duminică, la Biserica Ortodoxă din Gai. Vei rămâne veșnic în inimile noastre. Soția Maria cu copiii și familiile Rad și Vărădean. (8003)

Au trecut 6 săptămâni de când iubita mea mamă

BUGHYI DRAGHINA

m-a părăsit, lăsându-mă fără dragostea și sprijinul ei. Parastasul va avea loc duminică, 17 martie 2002, ora 12, la Biserica Ortodoxă Micălaca Veche. Nu te voi uita niciodată! Dumnezeu să te odihnească! Fiul DORIN. (8011)

Se împlinesc 8 ani de când a plecat dintre noi, cel ce a fost soț, tată, socru, frate și bunic

MODORA IOAN.

Dumnezeu să-l odihnească în pace! Soția Aurica și Ionuț, familia Costin și familia Ibănișteanu. (8012)

SATLINE A DESCHIS RESTAURANTUL **LA PLAZZA**
În ARAD, STR. ION ANTONESCU 2-4, BL. M7 - PARTER (Piața Mihai Viteazul)
PROGRAM ZILNIC 12 - 24 REZERVĂRI TEL. 228.616

Frutti Fresh

LEONARDO
ÎNCĂLȚĂMINTE & ACCESORII

PREZINTĂ:

ECHIPA FANTASTICĂ

ÎN TURNEU NATIONAL

INVITATI SPECIALI
PREZENTATOR
DAN NEGRU
ANDRÉ
VALAHIA

PARTENER MEDIA radio CONTACT www.radiocontact.ro media M services

CUMPĂRATI DIN TIMP BILETE CU PRET REDUS
BILETELE S-AU PUS ÎN VÂNZARE ÎN SCOLI SI LA CASIERIILE SĂLILOR

ORADEA, 15 Martie, ora 18, Sala Sporturilor
Timisoara, 16 Martie, ora 18, Sala Olimpia
Arad, 22 Martie, ora 19, Sala Polivalentă
Pitesti, 23 Martie, ora 19, Sala Sporturilor Trivale
Ploiesti, 29 Martie, ora 19, Sala Sporturilor Olimpia
Bacău, 30 Martie, ora 19, Sala Sporturilor
Brasov, 5 Aprilie, ora 18, Sala Sporturilor
Galati, 6 Aprilie, ora 18, Patinoar

Bucuresti, 12 Aprilie, ora 19, Sala Polivalentă

Partenerul dumneavoastră de drum

AUTO M.D.A.

ARAD, Calea Timișorii 50, Tel: 057 - 286.283, 286.085, Fax: 057-278.757
Modem 287.136, E-mail: auto.mda@rdslink.ro
Calea Radnei 208, Tal: 057 - 219.050, Modem: 219.049

CONSUMABILE, ANVELOPE, ULEIURI, PIESE ORIGINALE
Toate le puteți găsi în magazinele noastre

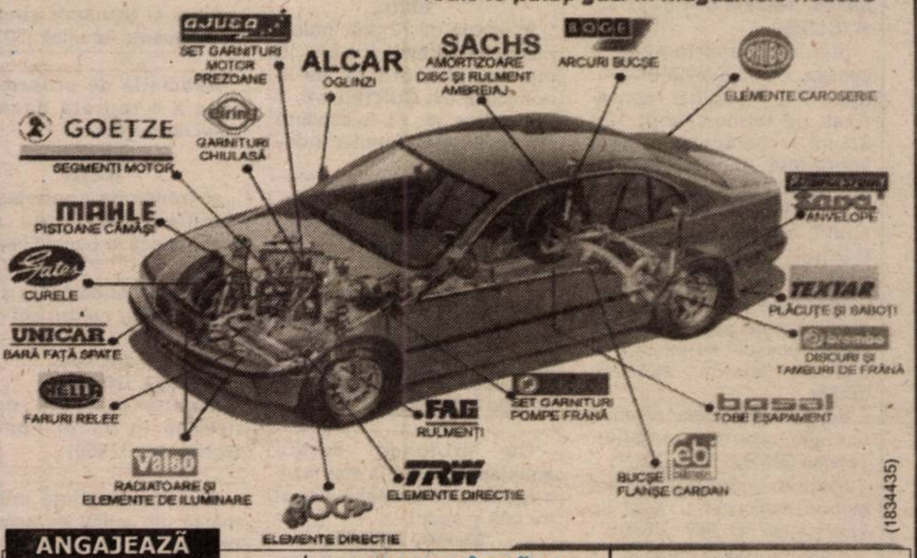
AJUSA
SET GARNITURI MOTOR PREZOANE
ALCAR
OGLINZI
SACHS
AMORTIZOARE DISC ȘI RULMENT AMBREIAJ
BOGE
ARCURI BUCȘE
ELEMENTE CAROSERIE
GOETZE
SEGMENȚI MOTOR
Elring
GARNITURI CHIULASĂ
MAHLE
PISTOANE CĂMĂȘI
Gates
CURELE
UNICAR
BARĂ FAȚĂ SPATE
HELLA
FARURI RELEE
Valeo
RADIATOARE ȘI ELEMENTE DE ILUMINARE
ELEMENTE DIRECTIE
TRW
ELEMENTE DIRECTIE
FAG
RULMENȚI
SET GARNITURI POMPE FRÂNĂ
BUCȘE FLANȘE CARDAN
febi
bosal
TOBE EȘAPAMENT
DISCURI ȘI TAMBURI DE FRÂNĂ
TEXTAR
PLĂCUȚE ȘI SABOȚI
ANVELOPE

(1834435)

ANGAJEAZĂ

AGENT VÂNZĂRI AUTOTURISME BMW

Cerințe:
- studii superioare
- experiență în vânzări
- cunoștințe fluente de limba engleză sau germană
- cunoștințe de operare PC (Excel, Word, Internet)
- abilități de comunicare

AGENT VÂNZĂRI PIESE AUTO BMW

Cerințe:
- studii superioare
- cunoștințe de operare PC (Excel, Word, Internet)
- cunoștințe fluente de limba engleză sau germană
- cunoașterea pieselor auto *reprezintă avantaj*
- experiență în vânzări

VÂNZĂTORI PIESE AUTO

Cerințe:
- studii medii economice sau profil auto
- abilități de comunicare, seriozitate
- cunoștințe de operare PC
- stagiul militar satisfăcut
- domiciliul stabil în Arad.

Persoanele interesate sunt rugate să depună o scrisoare de intenție și un C.V.
până cel târziu în data de 22.03.2002, la următoarea adresă
AUTO MDA S.R.L., CALEA TIMIȘORII NR. 50 FAX 27.87.57 E-MAIL auto.mda@rdslink.ro

---

S.C. AGRO-HOLDING S.A

Vinde în Arad, str. Andrei Mureșanu, nr. 9

SĂMÂNȚĂ DE PORUMB
certificată,
calibrată,
tratată,
subvenționată
N.S.S.C. 420

Acte necesare:
■ *adeverință de la primărie sau xerocopia titlului de proprietate*

Informații telefon:
213.416; 213.417
Program zilnic 8-16

(9397917)

S.C. BAZA ATELIERE ȘI TRANSPORT S.A. ARAD

cu sediul în Arad,
str. Poetului nr. 131/a

VINDE hala 1.200 mp

- acces separat - 2.000 mp
- utilități
  - apă
  - gaz
  - energie termică și electrica
  - canalizare

Informații suplimentare se pot obține la telefoanele nr.
057/273316, 057/289904; 092/251580;
092/251579 și 092/211174.

(2365884)

S.C. ASIROM S.A.

ANGAJEAZĂ

Sucursala Arad,
str. N. Grigorescu 1-3,
tel. 255.927

■ inspectori de asigurare cu coordonare grupă
- studii superioare
- domiciliul stabil în Arad
- posesor permis de conducere cat. B
- vârsta minimă 30 de ani

■ agenți de asigurare și persoane fizice autorizate în vederea încheierii de asigurări facultative și obligatorii.

CV se sepune la sediul societății până la data de 22.03.2002.

Experiența în domeniu constituie un avantaj.

(2365859)

Angajăm

informatician

cunoștințe în domeniul soft, web, design, HTML, macromedia, C++, Visual, Basic etc.

Se impune cunoașterea limbii franceze.

Universitatea de Vest
„Vasile Goldiș”
Arad

Informații suplimentare la telefon 057/285.110.

(2360841)

COAFURĂ DE LUX CENTRAL

închiriază scaun
pentru coafură
Telefon 338.030, 270.373.

(C.A.)

S.C. Compania de Transport Public S.A.

cu sediul în Arad,
Calea Victoriei nr. 35-37,
telefon: 230995, 230912.

ORGANIZEAZĂ - curs de calificare în meseria de **vatman**

Condiții:
- absolvenți de liceu sau școală profesională cu calificare în meseria de lăcătuș sau electrician
- domiciliul stabil în municipiul Arad
- stagiul militar satisfăcut
- fără desfaceri disciplinare în carnetul de muncă
- vârsta minimă: 22 ani, maximă: 45 ani

Cei interesați se vor prezenta la sediul S.C. C.T.P S.A. - Serviciul Resurse Umane, până la data de 01.04.2002 **având asupra lor următoarele acte:**
- buletin de identitate
- livret militar
- carnet de muncă
- diploma de studii (original și copie xerox)

Informații suplimentare se pot obține la sediul societății - Serviciul Resurse Umane.

(2365859)

BANCA
"TRANSILVANIA"S.A.
SUCURSALA ARAD,
Str. Unirii nr. 5-7,
Tel. 057/283.122

ANUNȚĂ A.G.A.
INFORMAȚII LA
SEDIUL SUCURSALEI

ADEVĂRUL

Cotidian independent Arad

Anul XIV, nr. 3560

Luni, 18 martie 2002 • 16 pagini • 4000 lei • e-mail: adevarul@arad.ro; adv.pub@arad.ro

BRAT Publicație auditată în semestrul II 2000
Tiraj mediu zilnic vândut: 33.205

WEST BANK
CARDINE BANKING GROUP
ARAD, B-dul Revoluției nr. 88
Tel: 284.888, Fax: 285.202
Dobânzi depozite persoane fizice
(suma minimă 500.000 lei)
1 lună 30%
2 luni 31%
3 luni 32%

FETIȘUL INTERESULUI GENERAL

Invocat ori de câte ori era vorba de vreun abuz al dictaturii împotriva cetățeanului, interesul general s-a aflat la loc de cinste vreme de aproape jumătate de veac. I se năzărea dictatorului să dărâme vreo localitate rurală, propaganda vremii invoca de urgență infailibilul interes general; mai punea la cale vreo construcție faraonică, Pingelică și aparatul său de intoxicare publică tot despre interesul general făceau vorbire. Interesul general devenise un fel de sperietoare pentru români. În numele acestui pretins drept, orice alt interes legitim putea fi sacrificat. Sub pretextul nu știu căror interese generale, micul proprietar particular se putea trezi una-două fără casă ori fără grădină, dacă stăpânirea găsea de cuviință să traseze drum pentru buldoreze tocmai prin curtea omului.

După 12 ani de economie de piață, am crezut că, în sfârșit, a venit și vremea particularului. Că puterea a înțeles, în final, de ce proprietatea privată trebuie să se bucure de cel puțin tot atât sprijin cât și cea a statului. Că proprietarul particular s-a dovedit mai bun administrator al proprietății decât statul. Era normal ca după atâția ani de la despărțirea de vechiul regim, invocatul interes general să fie dat jos din cui și pus pe picior de egalitate cu interesul particular. Actuala putere, prin ministrul Turismului, Dan Matei Aghaton, este de altă părere. Pentru domnia sa, interesul general este la fel de atotputernic, dacă nu chiar mai tare în mușchi decât pe vremea împușcatului.

ȘTEFAN TABUIA

(Continuare în pagina 5)

După jumătate de secol,

AVEREA BARONULUI NEUMAN – REVENDICATĂ DE AMERICANI

Pag. 7

Primele lucrări la Stadionul UTA, construit de baron în 1946-1947, după model englezesc. În medalion, Francisc Neuman

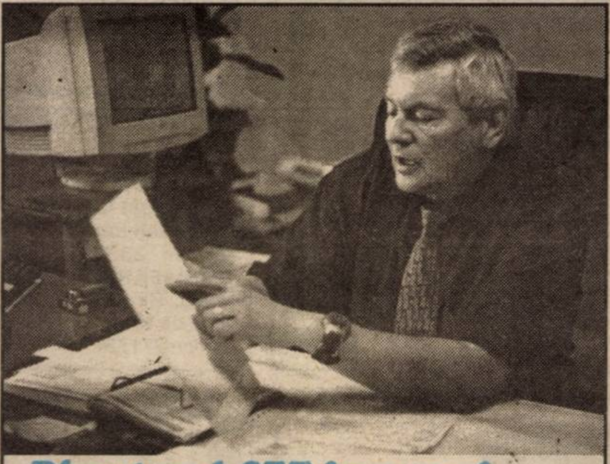

Directorul CET face praf „explicațiile" conducerii ARTERM

Pag. 6

Foto: ONORIU FELEA

Pag. 4

De azi, începe

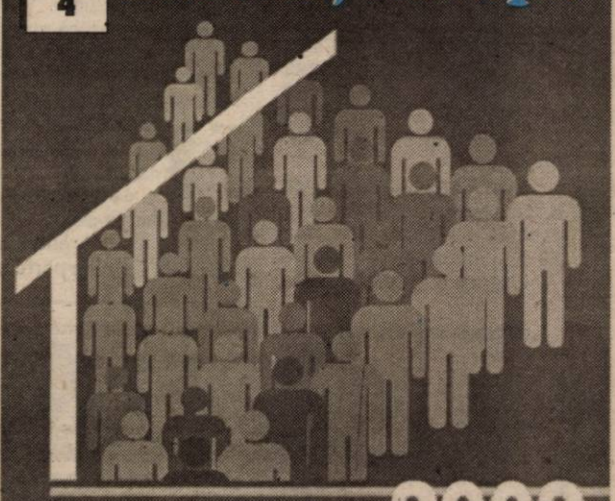

RECENSĂMÂNT 2002

Mobilier la comandă
Mochetă
Prețuri avantajoase
ARCADIA S.R.L.
Plața Soarelui bl. 603
Tel. 263.637

Vindem
Montăm
Reparăm
PARBRIZE
Telefon 095.519.662
Str. I.ANTONESCU NR.26
Fosta D. Gherea

Pag. 11

Laura Nițulescu (în tricou de culoare deschisă) a dovedit că revenirea sa la Arad este benefică formației campioane. Fază din meciul **B. C. ICIM-Livas Târgoviște**, scor **72-51.**

Foto: VIOREL MUSCA

micro credit
MICROENTERPRISE CREDIT ROMANIA S.A.
RAPID CREDIT Până la 5.000 DEM
BUSINESS CREDIT Până la 25.000 DEM
INVESTMENT CREDIT Până la 75.000 DEM
Finanțare internațională și tehnologie germană de creditare
Acum și în Arad
TIMIȘOARA: CALEA DOROBANȚILOR (COLȚ CU SIMION BĂRNUȚIU)
TEL./FAX: (056) 224.676, (056) 224.422
NOI DĂM CREDIT DEZVOLTĂRII TALE !
(2204950)

INFOTON
VINDE
Mașini de scris electronice
CANON
str. Eftimie Murgu, nr. 74-76, tel./fax: 281800
magazin:
str. Lucian Blaga, nr. 2-4, tel./fax: 281595

ALGLASS
B-dul Revoluției nr.26-38 Tel: 338.244
Str. Roșiori Nr.26 Tel/Fax: 289.053
FERESTRE DIN PVC cu geam termopan
APARTAMENT 2 CAMERE - 499 EURO + FEREASTRA BAIE GRATUIT
APARTAMENT 3 CAMERE - 599 EURO + FEREASTRA BAIE GRATUIT

CALENDAR

Luni,
18
martie
2002

◆ *Astăzi, Soarele răsare la ora 6 și 35 de minute și apune la ora 18 și 18 minute.*

◆ *Au trecut 77 de zile din acest an. Au mai rămas 288 de zile până în anul 2003.*

◆ ***Praznicul zilei: Biserica ortodoxă:** Sf. Chiril, Patriarhul Ierusalimului; **Biserica greco-catolică:** Sf. Ciril arhiepiscopul Ierusalimului.*

Bine ați venit!

La Chișineu-Criș: Bolco Ildico.

La Ineu: Hârje Stanca Alexandra, **Vicar** Raul.

Piața Auto

RAIUL MAȘINILOR TARI ȘI AL PREȚURILOR PIPERATE

Duminică cu soare și în Piața Auto Arad... Vremea plăcută i-a făcut pe mulți arădeni să „iasă la plimbare" în piața de mașini pentru a vedea ce „bijuterii" se mai vând, fiindcă prețurile expuse pe parbrize aduc norii și... vântul prin buzunarele celor care doresc să își achiziționeze un autoturism luxos din acest rai. Iată câteva dintre mașinile și prețurile care se vehiculează în piață:

Mașini străine: Opel Omega (1998) 10.800 $, BMW 318 (1999) - 14400 $; Opel Tigra (1995) - 12.200 $; Opel Astra (1993) - 4390 $; Opel Corsa (2000) - 3.500 Euro; Audi A6 (1998) - 19.400 Euro; VW Golf III (1992) - 4600 $, Opel Vectra (1996) - 7800 $, VW Golf III (1994) - 5500 $, VW Passat (1998) - 13.000 $, Ford Mondeo (2001) - 8000$, VW Golf IV (2001) - 11600 $, BMW 525 (1992) - 6900 $, Alfa Romeo (2000) - 14.500 $, Renault Laguna (1997) - 7.300 $, Ford Focus (1999) - 10.500 $

Mașini românești: Dacia 1310 (1989) - 990 $, Dacia 1310 MLS (1989) - 1100 $, Dacia 1310 (1992) - 1250 $, Dacia Break (1989) - 1300 $, Dacia Combi (1999) - 2700 $, Dacia Break 1310 TLX (1991) - 950 $, Dacia Nova (1998) - 3120 $

● **La ieșirea din Piața Auto - semafor special pentru Adrian Mateaș**

Ca fapt divers am constatat că piața de mașini din Arad a fost „vizitată" duminică, printre alții, de un personaj puternic mediatizat și, în același timp, cunoscut arădenilor. Este vorba de halterofilul Adrian Mateaș, care s-a bucurat de un tratament mai special din partea angajaților pieței. Aflat la volanul Mercedes-ului ML 270, Mateaș aștepta decongestionarea circulației pentru a putea părăsi parcarea. Văzându-l că are... greutăți, doi dintre portarii pieței au oprit circulația pe șoseaua Arad-Nădlac preț de câteva minute, pentru a-i oferi lui A. Mateaș posibilitatea de a ieși din parcare, dându-i acestuia „undă verde" pentru a-și vedea de drum...

R. M.

Au plecat dintre noi

Ivanics Maria (1946); Sighete Maria (1931), Mikloș Ladislau (1925), Vlăduțoiu Mihai (1939), Cuedan Ioan (1923), Ricz Maria (1922), Lipitor Maria (1990), Budiu Aurel (1930), Bugariu Teodor (1924), Hotăran Gheorghe (1920), Vekas Card (1937), Dughi Maria (1956), Nursa Magdalena (1921), David Floare (1939), Bătrân Mircea (1951).

PREȚUL AURULUI

BANCA NAȚIONALĂ. Pentru gramul de aur de 24 K: prețul cu ridicata - 308.194 lei, iar prețul de achiziție - 277.374 lei. Prețuri înregistrate la sfârșitul săptămânii.

PIAȚA NEAGRĂ. Aur 14 K: cumpărare - 150.000 lei/g, vânzare - 170.000 lei/g. **Aur 18 K**: cumpărare - 180.000 lei/g, vânzare - 200.000 lei/g.

HOROSCOP

Luni, 18 martie

Berbec (21.03-20.04). În familie pot apărea unele încordări. Odihniți-vă pentru că lucrurile se vor stabiliza.

Taur (21.04-20.05). Veți fi mai puțin bine dispus în această zi, dar vă veți reveni repede cu ajutorul unui prieten, care vă va aminti de bucuriile vieții.

Gemenii (21.05-20.06). O persoană de sex opus a pus ochii pe dvs. și găsește că sunteți persoana cea mai fermecătoare pe care a văzut-o vreodată.

Rac (21.06.-22.07). Astăzi veți avea energia necesară pentru a vă impune planurile. Nu trebuie să cereți ajutorul nimănui, nici să nu încercați să preluați controlul situației.

Leu (23.07-22.08). Veți fi rațional, deosebit de critic și de autocritic, în special. Problemele zilei vor fi de natură financiară.

Fecioara (23.08-22.09). Dacă aveți în plan să discutați cu șeful despre o mărire de salariu, faceți-o acum.

Balanța (23.09-22.10). Veți fi foarte sociabil, tolerant și conciliant. Veți primi invitații, le veți accepta și veți ieși, cu mare bucurie, în lume.

Scorpion (23.10-21.11). Imboldurile pe care le veți simți se datorează emotivității, impulsivității, într-un cuvânt, instabilității interioare.

Săgetător (22.11-21.12). Veți dori să vă simțiți liber. Vă veți asuma mai multe responsabilități, adică mai multe decât puteți duce.

Capricorn (22.12-19.01). Dacă aveți un contract de negociat, este momentul potrivit pentru a obține ceea ce doriți.

Vărsător (20.01-20.02). Veți avea o problemă financiară. Puteți cere orice fel de sprijin material pentru a depăși problema temporară, care nu va dura prea mult.

Peștii (21.02-20.03). Posibile încordări în relațiile afective și cele amicale. Ar fi cazul să petreceți mai mult timp cu partenerul dvs. de viață.

METEO

Vremea va fi în general frumoasă. Cerul va fi variabil, temporar noros în cursul nopții. Vântul va sufla slab la moderat din sector sudic. Pe alocuri se va semnala ceață.

Temp. maxime: 14 la 17°C

Temp. minime: 2 la 4°C.

CINEMATOGRAFE

Dacia: Faceți jocurile (SUA) 10; 12,30; 15,00; 17,30; 20

Mureșul: Dușmanul fiului meu (SUA) 10; 12; 14; 16; 18

Arta: Blonda de la drept (SUA) 16; 18; 20

Sala Mică: Frăția lupilor (Franța) 15,30; 18,30

Progresul (din 17 martie): Mumia revine (SUA) 15

Sedus și abandonat (SUA) 17

UTILITARE

PIEȚE, TÂRGURI

Astăzi este zi de piață la Curtici, Nădlac, Bocsig, Gurahonț, Moneasa, Pilu, Vladimirescu. Tot astăzi se organizează târg săptămânal la Gurahonț și Bârzava.

Mâine, marți, este zi de piață la Sebiș, Almaș, Apateu, Semlac, Sântana, Șilindia, Vârfurile.

FARMACII DE SERVICIU

• Farmacia **REMEDIUM** Arad, B-dul Revoluției nr. 52-54. Program luni-vineri: 7,30-20,00, sâmbătă 8,00-14,00. Telefon 233195.Farmacia **„OMNIAFARM"**, Calea Aurel Vlaicu, Bl. Z28, cu program zilnic de la orele 8,00-22,00. Telefon 271724.

Farmacia **LIBRO PHARMA non-stop** Calea Aurel Vlaicu 60-68 (lângă stadionul (UTA) telefon 212.992.

URGENȚE STOMATOLOGICE

Cabinetul de pe str. Crișan (în spate la Gionelli) are program non-stop. Telefon: 253794. Cabinetul din B-dul Revoluției nr. 62, ap. 17, între orele 9,00-19,00. Telefon: 256665.

Și Cabinetul Stomatologic din Calea Victoriei nr. 7 A asigură zilnic urgențe, inclusiv sâmbăta, între orele 10-15. Telefon 095.565.622.

Cabinetul stomatologic de pe str. Abrud Bl. 129/C (P-ța Miorița), asigură servicii stomatologice zilnic între orele 9,00-12,00 și 15,00-19,00, iar sâmbăta 9,00-12,00. Telefon: 259659.

ADMINISTRAȚIA FINANCIARĂ

Administrația Financiară a municipiului Arad: Asistență contribuabili (impozitul pe venitul global) - telefon 280633, 280733, int. 199.

TELEFON DE URGENȚĂ LA POLIȚIE: 955

Noile numere de centrală telefonică ale I. J. P (Inspectoratul Județean de Poliție) Arad: 237.170 237.803; 237.878; 237.887 236.858.

ADEVĂRUL
COTIDIAN INDEPENDENT ARAD
Editor: S.C. ADEVĂRUL S.R.L. Arad
COD FISCAL R 1681938 ● COD SICOMEX 19.604 ● CERTIFICAT J 02/1886 / 31 X 1991 ● COD SIRUES 020956601 ● ISSN 1220 - 7489

Redacția și administrația: 2900 Arad, Bd. Revoluției nr. 81. **Telefoane:** SECRETARIAT - 281802, fax 280655, 280625; ADMINISTRAȚIE - CONTABILITATE - 281797; MICA PUBLICITATE - 210775; MAREA PUBLICITATE - 280904; CLUBUL PRESEI - 280989.

Consiliul de administrație: președinte - **DOREL ZĂVOIANU,** telefon 281802, 280625; vicepreședinte - **MIRCEA DORGOȘAN,** telefon 210776; **membri: DOREL BARBU,** telefon 281797; **NICU COJOCARU,** telefon 280904; **MIRCEA CONTRAȘ,** telefon 280854.

Colegiul de redacție: **MIRCEA CONTRAȘ** (redactor-șef); **MARCEL CANCIU** (șef secție foto), telefon **281701; ALEXANDRU CHEBELEU** (șef secție sport), telefon **281701; NICU COJOCARU** (șef secție publicitate) telefon/fax: **280904; GABRIELA GROZA** (secretar general de redacție), telefon **280854; VASILE FILIP** (șef secție cultură-învățământ-tineret), telefon **281855; 280003; IOAN IERCAN** (șef secție politică), telefon **280943; DORU SAVA** (șef secție social-economic), telefon **281738; ȘTEFAN TABUIA** (șef secție actualități), telefon **281855; 280003; DOREL ZĂVOIANU** (președinte al Consiliului de administrație), telefon **281802, 280625.**

Difuzare - Marketing: MIRCEA ȚÂȘCĂ (șef secție)-telefon 280904

Tiparul executat la S.C. MEDIAGRAF S.A. ARAD, str. Feleacului F.N., telefon 250902, fax 250920

„Adevărul" poate fi citit și pe Internet la adresa http://adevarul.arad.ro

CURSUL VALUTAR*

* VALORI ÎNREGISTRATE LA SFÂRȘITUL SĂPTĂMÂNII TRECUTE

Denumirea valutei	BNR	BCR		BRD		Banca Transilvania		Banca Agricolă		Bursa neagră	
		C	V	C	V	C	V	C	V	C	V
Euro	28910	28429	29204	28490	28960	28750	28900	28300	29000	28500	28700
Dolar S.U.A.	32720	32625	32850	32530	32830	32550	32780	32200	32800	32600	32700
Forint	118	111	121	114	120	109	118	111	121	117	118

UN MIC MUZEU LA MĂGULICEA

Acum vezi aproape în fiecare sat țigani după obiecte vechi din lemn, icoane pe sticlă, costume populare și multe altele. Directoarea școlii din Măgulicea (comuna Vârfurile), Silvia Murărescu și educatoarea Mariana Orțan s-au gândit să facă un mic muzeu - în una din sălile școlii - cu obiecte și costume din cele mai vechi timpuri. „Unele sunt costume populare din secolul al XIX-lea - ne spunea d-na Murărescu. Le-am adunat de la locuitorii satului Măgulicea pentru că oricum veneau țiganii și ne duceau... tradiția. M-a durut inima când am văzut cum le cumpărau pe prețuri de nimic. Mă bucur că locuitorii satului au înțeles și le-au adus aici, la noi, la școală."

VOICU SIDA

Echipa de serviciu

GABRIELA GROZA
secretar de redacți

Bianca Felea,
Dina Rujan,
Ramona Vidulescu
tehnoredactar
computerizat

Doina Jurcă,
Aurica Telcian
corectur

Somitate a Teologiei la Arad

PROFESOR DR. RITTER, DIN HEIDELBERG, VA CONFERENȚIA TIMP DE O SĂPTĂMÂNĂ

La invitația conducerii Facultății de Teologie și a Episcopiei Aradului, Ienopolei și Hălmagiului, de astăzi se află în Arad pentru o săptămână dl. **Adolf Martin Ritter,** profesor doctor la Facultatea de Teologie Evanghelică Luterană din Heidelberg - Germania. Personalitate a lumii teologice, profesorul predă istorie bisericească și patrologie la cunoscuta facultate apuseană. Mult timp a prezidat Comitetul Internațional de Patristică.

Aflat pentru a patra oară la Arad, prof. dr. Ritter va modera la Facultatea de Teologie Ortodoxă seminariile cu tema: **Fericitul Augustin și Patriarhul Fotie - despre cetatea lui Dumnezeu și cetatea lumească.**

Lucrările seminariilor se vor desfășura zilnic - de luni până vineri - în prezența a 30 de studenți ai Facultății de Teologie și a cadrelor didactice: conf. univ dr. Ioan Tulcan, lector drd. Mihai Săsănjan, asist. drd. Călin Dragoș, asist drd. Nicoleta Popa, lector dr. Florea Lucaci, prep. Cristinel Ioja, asist. drd. Caius Cuțaru.

Dincolo de caracterul ecumenic, **„seminarul constituie un preambul al unui program Socrate între cele două Universități - din Arad și Heidelberg- dar și expresia unui parteneriat academic, o metodă științifică de lucru prin care studenții arădeni au prilejul să se familiarizeze cu un model occidental de organizare a unui seminar" - preciza lector drd. Mihai Săsănjan.**

Organizarea acestui seminar este, fără îndoială, o punte de legătură pentru dezbaterea unei teme teologice din prespectivă evanghelică luterană și otrodoxă, ceea ce demonstrează - în opinia decanului Facultății de Teologie, conf. univ. dr. Ioan Tulcan - **„o anumită aspirație și capacitate de a întreține parteneriate științifice cu teologi din Europa Centrală și Occidentală, o modalitate de a iniția și de a cultiva acest tip de relații."**

T. MATICA

Încercând sã se încãlzeascã

CÂȚIVA BOSCHETARI AU PRODUS UN INCENDIU

Pe strada Bihorului s-au aprins, sâmbătă, în jurul orei 22,00, conductele de termoficare ce aparțin de C.E.T. Incendiul s-a produs din cauza câtorva boschetari care au încercat să se încălzească, făcând foc în apropierea conductelor. Până când pompierii au fost anunțați și au intervenit, focul a distrus deșeuri de hârtie răspândite pe o suprafață de trei metri pătrați.

Nu au fost produse pagube. Valoarea bunurilor salvate se ridică la peste cinci milioane lei.

N. B.

Pășunea de la Săvârșin a luat foc

Stația de pompieri Bârzava a fost solicitată să intervină la un incendiu produs în localitatea Toc. Unde, din cauza focului deschis lăsat nesupravegheat, pășunea împădurită aparținătoare primăriei Săvârșin a luat foc. Flăcările au mistuit 10 hectare de vegetație uscată și câteva trunchiuri de copaci.

Pagubele au fost estimate de către pompieri la o valoare de peste trei milioane lei.

N. B.

PRIMĂRIA AȘTEAPTĂ OFERTE PENTRU ÎNFIINȚAREA UNEI PIEȚE ÎN ALFA

Deși este imperios necesară înființarea unei piețe în Cartierul Alfa, Primăria municipiului nu are bani pentru construirea ei.

O variantă de ieșire din impas este ridicarea unei piețe particulare. Ușor de zis, greu de făcut. Asta pentru că interesul oamenilor cu bani din municipiu, care ar putea finanța o astfel de lucrare, este aproape egal cu zero.

După cum informa dl. Emanoil Voicu, vice-primarul municipiului Arad, pentru construirea unei piețe private în Alfa nu există nici o cerere solidă. „Avem doar o scrisoare de intenție din partea unei firme și atâta tot", ne-a mărturisit dl. Emanoil Voicu.

Cartierul Alfa este unul destul de mare, deci potențialii clienți ar exista. În plus, Primăria este dispusă să negocieze la un preț rezonabil și concesionarea terenului necesar pentru construirea pieței. Din păcate, nu sunt însă investitori.

În aceste condiții, locuitorii din Alfa se „bucură" de un comerț stradal în toată regula. Până când?

N. OPREAN

„LUNA PĂDURII" - LA OCOLUL SILVIC BUTENI

An de an, din data de 15 martie începe „Luna Pădurii", perioadă în care toate ocoalele silvice efectuează lucrări specifice de primăvară. Profitând de vremea însorită, angajații Ocolului Silvic Buteni au demarat aceste lucrări cu anticipație. Pentru a vedea ce înseamnă „Luna Pădurii" pentru oamenii care își dedică o patre din viață îngrijirii și perpetuării aurului verde, am străbătut câțiva kilometri până la locul numit „Valea Rea", una dintre zonele arondate Ocolului Silvic Buteni, însoțiți de inginerii silvici **Nica Berar - șeful Ocolului, Gheorghe Mogoș, Viorel Rădac și de șeful de district Gligor Mariș.**

Foto: V. MUSCA

De-a lungul drumului, pădurile de rășinoase formau adevărate tunele obscure și, prin verdele lor, chemau întreaga natură la viață. Imaginile alternau cu pajiști unde firul ierbii vorbea de la sine despre un nou anotimp, despre un nou început. Livezi tinere, aer ozonat, covoare de toporași, albăstrele și ghiocei.

Pe Valea Rea și oamenii dădeau viață naturii. Îndrumați de pădurarii Marius Brâștea, Ioan Mercea și Gheorghe Oprea, 20 de muncitori - angajați și sezonieri ai Ocolului Silvic Buteni - plantau brazi și goruni. Prezența noastră nu le-a distras atenția de la treabă. Au continuat să planteze goruni în panta însorită a dealului.

La poalele versantului se află pepiniera Ocolului Silvic Buteni. O parte din materialul genetic este produs în respectiva pepinieră. **„În această primăvară vom planta din producție proprie specia cireș. Speciile gorun - 50.000 de puieți, paltin - 5000 de puieți și molid - 40.000 de puieți vor fi apți pentru plantare anul viitor" - preciza șeful Ocolului, ing Nica Berar.**

La Ocolul Silvic Buteni, planul de lucru pentru „Luna Pădurii" e unul vast. **„Ne-am propus, spune ing. Mogoș, lucrări de împădurire și completări pe o suprafață de cinci, respectiv un hectar, unde vor fi plantați 15.000 puieți de brad, 13.000 de gorun și 4.000 de paltin".**

Pe lângă acest tip de lucrări, în grafic se află și cele de întreținere a culturilor tinere dar și a descopleșirilor, pe o suprafață de 140 de hectare.

Un alt gen de lucrări sunt cele de ajutorare a regenerării naturale. În acest sens, 133 de hectare vor fi regenerate natural, pentru promovarea și protejarea semințișurilor naturale din specii valoroase: fag, tei, paltin, cireș, frasin, cer.

Nu sunt de neglijat nici lucrările de îngrijire a arboretelor tinere - degajări, curățiri, elagaje artificiale - pe care ing. Nica Berar le-a propus pentru o suprafață de 108 hectare.

La fel de importante, susține ing. Mogoș, sunt și erbicidările și mobilizările de sol din pepiniere.

Pădurea, cu tot ceea ce are valoros, trebuie îngrijită așa cum se cuvine. Angajații Ocolului Silvic Buteni au demonstrat că sunt specialiști în acest sens.

T. MATICA

ERLAND
service autorizat

MEFIN SINAIA

RAR

SERVICE SPECIALIZAT REPARAȚII POMPE DE INJECȚIE BOSCH

Standuri de centicubat computerizate, aparatură de măsură și control performantă

EXECUTĂ:

- Reparații pompe de injecție și injectoare pentru autocamioane, autotractoare, autoutilitare, autoturisme, tractoare, mașini agricole

NOU!

PREȚURI POMOȚIONALE PENTRU CAMPANIA DE PRIMĂVARĂ

• Reparație capitală U 650	- 2.200.000
• Reparație capitală Raba 215 CP	-3.200.000
• Reparație capitală Saviem linie	- 3.200.000
• Reparație capitală Saviem rotativa	- 4.000.000
• Reparație capitală Aro BV., C_ LUNG	- 3.600.000
• Reparație capitală Fiat U 445	- 3.400.000

ASIGURĂ SERVICE ÎN TERMEN DE GARANȚIE PENTRU ECHIPAMENTELE DE INJECȚIE PRODUSE DE MEFIN SINAIA

GARANȚIE PENTRU SERVICIILE PRESTATE

• PREȚURILE NU CONȚIN TVA

Zilnic 9 -17
Sâmbătă 9 - 13

Arad, Grădiște, str. I. B. Deleanu, nr. 12,
tel/fax 057/276968; 094/552174; 095/604202

DUBLU EVENIMENT

La Biblioteca Județeană „A.D. Xenopol" Arad, va avea loc luni, 18 martie ora 17,00, (Sala Clio - str. Horia nr. 8) un dublu eveniment.

◆ **EXPOZIȚIE DE CARTE DE PATRIMONIU**

Scriitori francezi ai secolului al - XVIII-lea. VOLTAIRE ȘI EPOCA SA.

◆ **LANSARE DE CARTE**

34 de scrisori din vremea răscoalei lui Horea.

NEATENȚIA COSTĂ... 15 MILIOANE LEI

Sâmbătă, în jurul orei 8,00, la proprietatea lui Pantea Doru pe strada Renașterii, nr 48, a izbucnit un incendiu. Din cauza unei țigări aprinse scăpată pe fața de masă și a neatenției, aproape toate lucrurile dintr-o încăpere au luat foc: acte de evidență contabilă, cărți tehnice, un scaun, cinci tablouri și două bidoane din plastic.

Detașamentul de pompieri Arad, solicitat de către proprietar, a intervenit în scurt timp, astfel că focul nu s-a extins.

Pagubele produse s-au ridicat la aproximativ 15 milioane lei. Bunurile salvate au fost estimate la 100 milioane lei.

N. BODRAN

La Șeitin

TELEVIZIUNE PRIN CABLU

Lucrările pentru introducerea televiziunii prin cablu, în comuna Șeitin, au început anul trecut în luna decembrie. După cum am constatat au fost bine primite de către sătenii pentru că până acum 152 dintre aceștia s-au racordat la rețea.

„Contractul pentru introducerea cablului l-am făcut cu Euro Cable Timișoara, pentru că prețul abonamentului este mai mic", spune primarul comunei **Remus Păcurar**.

Primarul apreciază că anul acesta încă 200 de locuitori ai comunei vor avea televiziune prin cablu.

Foto: ȘT. MATYAȘ

CENTRALĂ CU FIBRĂ OPTICĂ

Tot în Șeitin sunt în curs de finalizare lucrările efectuate de Romtelecom pentru introducerea centralei cu fibră optică. După cum ne informează primarul **Remus Păcurar**, lucrările au început anul trecut, dar din lipsă de fibră optică au fost stopate și au fost reîncepute săptămâna trecută.

Până acum, 400 de cetățeni au fost branșați și mai exisă încă 212 de cereri.

Romtelecom a cumpărat vechea centrală, iar partea în care își desfășoară activitatea a fost renovată. Primarul estimează că până la Paște toate cererile vor fi onorate.

NADIA BODRAN

De azi ÎNCEPE RECENSĂMÂNTUL

Începând de astăzi, până în 27 martie, în județul nostru se va desfășura recensământul populației și al locuințelor. În această perioadă, recenzorii, persoane acreditate de către Comisia Județeană de Recensământ Arad, vor inspecta fiecare clădire și locuință, în scopul consemnării unor date cuprinse într-un chestionar.

Subiecții vor răspunde la întrebări privind: ● anul construirii clădirii ● materialul de construcție al pereților exteriori ai clădirii ● forma de proprietate ● ocupația și specialitatea în ocupație ● locul de muncă (denumirea exactă a societății, regiei, întreprinderii, instituției în care lucrează pesoana) ● obiectivul activității locului de muncă ● sectorul în care se încadrează unitatea respectivă (de stat, privat, mixt sau al gospodăriilor populației) ● statutul profesional ● instituția de învățământ absolvită ● domiciliul anterior ● anul stabilirii domiciliului actual etc.

Pentru înregistrarea corectă a informațiilor de identificare a persoanelor se vor prezenta actele de identitate, certificatele de naștere sau pașaportul în cazul cetățenilor străini. Alte acte legale care atestă validarea informațiilor referitoare la persoane și la locuințe vor fi consultate numai cu acordul persoanelor recenzate.

Populația îi poate identifica pe recenzori după trei semne distincte: **● insigna, mapa de culoare albastră cu inscripția „Recensământ 2002" și legitimația cu poză.** În cazul în care vor exista suspiciuni, recenzorii pot fi verificați la sediile primăriilor sau ale consiliilor locale.

Cetățenii care refuză să răspundă la întrebările recenzorilor sunt pasibili de o amendă cuprinsă între două și zece milioane lei, iar persoanele care se vor substitui recenzorilor, fără a avea această calitate, vor fi sancționate penal.

Alte eventuale informații legate de recensământ se pot obține sunând la numărul de telefon **08.00.12.123** (cu apel gratuit).

C. TRIF

Foto: Al. MARIANUȚ

Ieri, la Arad

CĂTĂLIN BOTEZATU A ORGANIZAT O PREZENTARE DE MODĂ

Ieri, Cătălin Botezatu a fost prezent, pentru prima oară, în Arad, la invitația Centrului de Modă „Elite Club". Întâlnirea desfășurată la Attic Center a fost un bun prilej pentru cunoscutul creator de modă de a aduce la cunoștința arădenilor mai multe date legate de profesia, viața personală și proiectele de viitor. Legat de acestea din urmă, Cătălin Botezatu și-a exprimat intenția ca, peste două luni, să organizeze la Arad o prezentare de modă cu ultima sa colecție care, în prezent, mai este, încă, în lucru. Pe această cale, designerul a invitat și casele de modă din Arad să participe la respectivul eveniment. De altfel, întâlnirea de ieri a fost un bun prilej pentru unele dintre creatoarele de modă arădene să-l cunoască și chiar să-i ceară sfaturi invitatului. Bineînțeles, spectacolul s-a încheiat cu o miniprezentare a colecțiilor de lenjerie feminină și masculină, semnate Cătălin Botezatu, defilare susținută cu modele din Arad și care s-a bucurat de aplauzele publicului.

A. BUGARIU

CINE, CÂȚI ȘI CUM SUNTEM?

Începînd de astăzi, peste o sută de mii de recenzori vor bate la ușile caselor românilor, încadrate în aproape o sută de mii de sectoare de recensămînt, pentru a înregistra date și informații referitoare la populație, locuințe și clădirile în care se afla locuințe. În premieră, se va face un recensămînt special pentru copiii instituționalizați, precum și unul al persoanelor străine. Pentru primul recensămînt românesc din acest mileniu s-au plătit 850 de miliarde de lei și s-au tipărit aproape nouă milioane de formulare, pentru care au fost utilizate 450 de tone de hîrtie. Oamenii selecționați să pună în operă recensămîntul vor primi între 200 000 și 250 000 de lei pe zi, bani curați, care nu se supun impozitării pe venitul global. Aparent, acțiunea de recenzare a populației și locuințelor este bine organizată și nu a fost subiectul prea multor critici. Nemulțumirile au venit din partea UDMR și a comunității greco-catolice din Transilvania, care au criticat lipsa de transparență la întocmirea și tipărirea formularelor, setul de întrebări din chestionar fiind calificat drept "destul de complicat", mai ales abordarea referitoare la apartenența religioasă. Începînd din 18 martie, recenzorii și persoanele intervievate se vor strădui să răspundă unui chestionar stufos, în unele locuri deficitar atît în ce privește modul de definire a noțiunilor, cît și al formulării pre-răspunsurilor, ceea ce lasă locul la tot felul de întrebări. Adică, departe de un "interogatoriu" ideal care trebuie să cuprindă întrebări precise, fără posibilitate de interpretare a termenilor.

În secțiunea dedicată locuinței, de exemplu, variantele de răspuns la tipul acesteia sînt "permanentă și sezonieră", și nu după clasificarea strict demografică și sociologică, adică monocameră-multicameră. Closetele, după cei care au alcătuit chestionarul, sînt "cu apă, fără apă". Ori un closet nu poate să fie decît cu apă (water-closed). La secțiunea dedicată persoanei se face vorbire despre starea civilă "legală" (este și stare civilă ilegală?). Din rezultatele finale ale recensămîntului, care vor fi comunicate în luna martie a anului viitor, s-ar putea să aflăm că sînt cetățeni care vorbesc limbile "austriacă, iugoslavă, israelită" (dacă nu cumva s-a produs o revoluție lingvistică de care nu știm, simpla consultare a lucrării de referință "Mica enciclopedie a limbilor lumii", autori Marius Sala și Ioana Vintilă Rădulescu, arată că aceste "limbi" nu există). Animați de bune intenții, cei care au alcătuit întrebările pentru recensămînt probabil au consultat și alte modele de chestionare, din lumea occidentală, dominată de altfel de mentalități, din care și-au însușit anumite pre-răspunsuri. În unele situații, s-ar putea ca tocmai diferența de mentalitate să vicieze unele rezultate. De exemplu, în Franța este firesc ca la recensămînt persoanele care trăiesc în uniune consensuală să își declare această stare. Întrebarea este cîți dintre românii care au ales asemenea formă de conviețuire o vor declara. Se poate invoca ușor faptul că uniunea consensuală nu este stare civilă sau chiar drepturile omului, libertatea persoanei. Există și o situație în chestionar care, probabil, va declanșa dispute în familii: declararea "capului" familiei. Pentru că, odată cu recensămîntul 2002, "capul" familiei nu va mai fi neapărat soțul, bărbatul, ci persoana recunoscută de membrii familiei ca lider (poate fi soția, femeia, unul dintre copii sau persoana care aduce cei mai mulți bani în casă). În unele cazuri, sensul întrebărilor din chestionar este foarte larg. De exemplu, persoană "ocupată" este considerată și aceea care a prestat o oră de muncă plătită într-o săptămînă. Probabil, în urma rezultatelor recensămîntului vom constata că proporția populației ocupate în România se va modifica simțitor, schimbînd peisajul dezolant alcătuit din două milioane și încă puțin de "ocupați" care susțin șase milioane de pensionari.

Privind în ansamblu, impresia este că la alcătuirea chestionarului și-au dat cu părerea demografi, sociologi, statisticieni, economiști, ingineri, unii politicieni, juriști și polițiști, dar că nu a existat un "creier" care să armonizeze părerile și să imprime documentului o viziune unitară. Cu toate imperfecțiunile de concepție, recensămîntul va da românilor răspunsurile la întrebările legate de identitatea colectivă: cine sînt, cîți sînt, cum sînt și poate fi un sprijin pentru răspunsul la întrebarea: încotro ne îndreptăm ?.

LOTO „6/49"
din 17 martie 2002

5, 34, 47, 45, 9, 1

NOROC

7228904

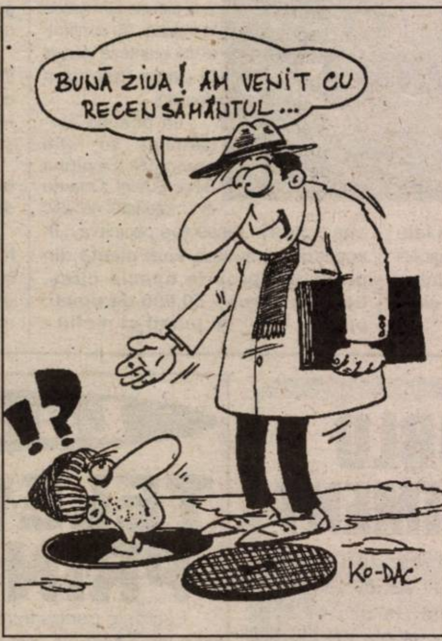
BUNĂ ZIUA! AM VENIT CU RECENSĂMÂNTUL...
!?
KO-DAC

LUNI, 18 MARTIE 2002

TVR 1
7,00 Jurnal de dimineață
7,30 Strict necesar. Magazin matinal
8,30 Bravo, bravissimo! - rel.
10,00 Surprize, surprize - rel.
12,30 Teleenciclopedia - rel.
13,30 Spectacolul lumii
14,00 Jurnalul de prânz
14,30 Istorie polemică
15,00 Pro Patria
16,00 Kronika
17,30 Interes general: Protecția
18,30 Corect
18,35 Careul de aur - emisiune concurs
19,15 Avanpremieră Știri. Sport
19,35 Glume, boacăne, aventuri
20,00 Jurnal. Meteo. Sport
20,45 Curat Caragiale! Parol!
20,50 Iartă-mă!
(●) **21,50 Orașul îngerilor** - s.
22,45 Față în față
23,45 Jurnalul de noapte
0,00 Tragedia de la Ocnele Mari
0,45 Marele jazz
1,45 Jurnal. Meteo. Sport
2,30 Curat Caragiale! Parol! - rel.

TVR 2
7,35 Magicianul - s.
8,00 Fete vesele - s.
8,30 Cafeaua de dimineață
9,30 Piatra magică - s.rel.
10,00 Gata cu fumurile!
10,05 Zona crepusculară- rel.
10,35 Tată, am încurcat-o! - s.
11,10 Veni, video, vici!
11,15 Splendorile naturii - rel.
12,15 Gata cu fumurile!
12,30 Cronici votive - rel.
13,00 Avocați și asociați - s.
13,55 Desene animate
15,10 Știri
15,15 Toți, împreună
16,05 Medalion de interpret - rel.
16,35 Oprirea obligatorie
16,55 Destine
17,25 Răscruci
17,55 Știri
18,00 Știri regionale
18,30 Teleaudiența
19,30 Românii de lângă noi
20,00 Palete
20,30 Zona crepusculară - s.
21,00 Reforma la bani mărunți
21,30 Telejurnal
22,00 Interviu cu Colin Powell
23,00 Teatru TV prezintă: **Corida** de A. Sastre
0,40 Minutul 91 - rel.
2,10 Telejurnal - rel.

PRO TV
7,00 Profeții despre trecut - rel.
* Omul care aduce cartea
8,00 Știrile Pro Tv - Ziarul dimineții tale
9,00 Tânăr și neliniștit - rel.
10,00 Magazin Liga Campionilor - rel.
10,45 Râdeți cu oameni ca noi! - rel.
12,00 Parte de carte - rel.
13,00 Jocul puterii - s.
(●) **14,00 Prin cenușa imperiului** - f. rel.
16,00 Tânăr și neliniștit - s.
17,00 Știrile Pro Tv
* Vremea * Pro Tv te ascultă ce vezi
17,45 Teo
19,00 Știrile Pro TV
* Sport * Vremea
20,00 Lanțul slăbiciunilor cu Andrei Gheorghe
21,00 Urmărire generală
22,00 Știrile ProTv
(●) **22,30 Familia Bundy** - s.
22,55 .Ro
23,00 Sub semnul întrebării cu Adrian Păunescu
1,00 X și Zero
1,05 Știrile Pro Tv
1,30 Marcă înregistrată
(●) **2,00 Singur printre femei** - comedie/acțiune, SUA, 1992

TV ACASĂ
7,00 Povestiri adevărate - rel.
7,30 Căsuța poveștilor - rel.
(●) **8,00 Amor de cățel** - rel.
9,00 Prima dragoste - rel.
* Căsuța poveștilor - rel.
(●) **10,15 Vei fi a mea, Paloma!** - rel.
11,10 Mariu - s. rel.
12,40 Petrecerea - rel.
15,00 Războiul pasiunilor - s.
15,50 Căsuța poveștilor
16,00 Fiorella - s.
(●) **17,30 Amor de cățel** - s.
18,30 Maria Belen - primul episod
19,30 Povestiri adevărate
* Vremea de Acasă
(●) **20,00 Vei fi a mea, Paloma!** - s.
(●) 20,50 De 3x femeie
22,00 Salome - s.
22,55 Dragoste și putere - s.
23,25 Povestiri adevărate - rel.
0,00 Sânge din sângele meu - s.
0,35 Războiul pasiunilor - s.rel.
(●) 1,30 De 3x femeie - rel.
2,30 Muzica de acasă, muzica nopții

HBO
8,00 Virusul - acțiune, SUA, 2000
9,25 Jucătorul - dramă, SUA, 1999
11,00 Soldățeii - aventuri, SUA, 1998
12,50 Concert U2: Elevation Live in Boston
14,25 Iubire periculoasă - dramă, SUA, 2000
16,00 High Fidelity - comedie, Marea Britanie/SUA, 2000
17,50 Buzunarul - doc.
18,05 Insula - aventuri, SUA, 2001
19,30 Pe platourile de filmare
20,00 Vise și dorințe - dramă, SUA, 2000
22,00 Regula jocului - dramă, SUA, 2000
0,10 Casa ororilor - horror, SUA, 2000
1,45 Cinema, cinema, cinema

PRIMA TV
7,00 Desene animate
7,30 Eddie McDowd - s. rel.
8,00 Zid. Emisiune matinală
12,00 HIT 40 - rel.
12,55 Clip Art
13,00 www.primatv - rel.
13,30 Camera de râs
14,30 Desene animate
15,00 Eddie McDows - s.
15,30 Luna sălbatică - s.
16,29 Haz la minut. Cu Ando
16,30 Viper - s.
17,30 M.A.S.H. - s.
18,00 Focus
18,55 Focus special
19,05 Camera de râs
19,59 Haz la minut. Cu Ando
20,00 Vrei să fii miliardar?
21,00 Kickboxer 3: Arta războiului - acțiune, SUA, 1992
23,00 Focus Plus
23,29 Haz la minut. Cu Ando
23,30 M.A.S.H. - s. rel.
0,00 Viper - s.
0,55 Clip Art - rel.
1,00 Camera de râs - rel.
1,30 Focus Plus - rel.

TELE 7 ABC
7,35 Știri
7,50 Videoclipuri
10,00 Tentații - rel.
11,00 Documentar
12,00 Apel: Crima - s. rel.
13,00 Videoclipuri
14,00 Concurs - dramă, România, '82
16,30 Reportaj 7 abc (rel)
17,00 Documentar
17,30 Apel:Crima- s.
18,30 Telejurnal
19,00 Auto Moto Sport - doc.
19,25 Pronosport
(●) **20,30 Nouă zile dintr-un an** - dramă, URSS, 1962
22,20 Concert
23,30 Știri
23,45 Videoclipuri

ANTENA 1 – TV ARAD
6,00 Divertisment
7,00 7 zile TVA (retrospectiva știrilor) - rel.
8,00 Observator
8,50 Sport
9,00 Cafeaua cu sare
10,00 Îmbrățișări pătimașe - s.
10,45 Conspirația - f. rel.
12,10 Roswell - rel.
13,00 Știrile amiezii
13,15 MacGuyver - s.
14,00 Academia vedetelor - rel.
16,00 Magazin sportiv
16,30 Publicitate, Promo
16,45 Știri TVA
17,15 Soledad - s.
19,00 Observator
19,50 Sport
19,58 Meteo
(●) **20,00 Efecte speciale** - acțiune, SUA
21,57 Publicitate, Promo
22,00 Observator
22,15 Știri TVA
22,30 Marius Tucă Show
(●) **23,30 Afaceri de familie** - thriller, SUA, 1990
1,00 Observator - rel.
2,00 MacGyver - s. rel.
2,45 Îmbrățișări pătimașe - s. rel.
3,30 Ispita - s.
4,30 Soledad - s. rel.

TV INTERSAT
8,30 Cafeaua de dimineață
9,30 Desene animate
10,00 Program religios - rel.
10,30 Radical power - comedie
11,00 Retrospectiva 7 x 7 - rel.
12,15 Trei destine - s.
13,00 Câte ceva despre dragoste - doc.
15,00 Videoclipuri
15,15 Trei destine - s.
16,00 Desert speaks - doc.
16,30 Videoclipuri
16,45 Life magazin
18,15 Știrile RCS
19,00 Hit Syuad - comedie
19,50 Videoclipuri
20,00 Microb - informativ
22,00 Știrile RCS
22,35 Bărbatul viselor ei - film
(■) 24,00 Erotica

Redacția Adevărul nu își asumă răspunderea pentru modificările ulterioare intervenite în programele Radio - TV

GĂSELNIȚELE LUI EMIL CONSTANTINESCU

Interviu cu vicepreședintele PNȚCD RADU SÂRBU

-Cum caracterizați pe scurt perioada de guvernare 1996-2000?

– Eu cred că a fost o guvernare în care s-au făcut foarte multe lucruri bune, necesare României și în același timp o perioadă în care multe alte lucruri nu s-au realizat. Cred că orice observator de bună credință, orice analist al guvernării noastre, va putea să constate fară mari eforturi că ministerele deținute de către PNTCD au fost singurele ministere care au luat măsuri reformiste concrete, au făcut reforma.

– Ce credeți că a sancționat electoratul mai mult la alegerile din 2000: mesajul populist și mă refer la cele 200 de zile, cei 15 mii de specialiști, cele 60 de miliarde de dolari pe care ați promis că îi aduceți, cearta pentru „ciolan" sau credeți că au fost alte motive?

– Aș vrea să vă reamintesc faptul că cei 15 mii de specialiști, cele 60 de miliarde de dolari, contractul cu România au fost găselnițele electorale ale lui Emil Constantinescu, candidatul susținut de CDR la alegerile din 2000(?), nu făceau parte din discursul electoral al PNCTD și al CDR așa cum era atunci convenția democrată. (N.N. Dimpotriva, „contractul" lui Constantinescu a fost preluat din „contractul" CDR)În ceea ce privește comportamentul PNTCD-ului în coaliția de guvernare, după părerea mea partidul nostru a fost singurul care a îndeplinit punctele programatice pe baza cărora s-a construit platforma politică program a coaliției, dar în același timp PNTCD nu a avut autoritatea sau forța necesară impunerii respectării platformei program de guvernare și pentru partenerii de coaliție. Și mai rău decât atât ,a avut inabilitatea de a încasa în imaginea publică toate reproșurile pentru nerealizările partenerilor de coaliție

– Ce aveți să vă reproșați pentru perioada în care ați condus FPS?

– Cred că în primul rând îmi reproșez lipsa de preocupare pentru imagine. Eu cred că e mai important să faci privatizare decât să vorbești despre ea. S-a dovedit greșit, nu numai din perspectivă personală, egoistă, imaginea mea a fost distrusă prin campanii de presă orchestrate împotriva privatizării, a instituției, a funcționarilor săi, și a mea personal, ci și dăunător pentru partid, care după părerea mea a încasat fără să fie de vină.

– Cât adevăr și câtă eroare se află în acuzațiile ce au apărut în presă potrivit cărora ați păstorit o serie de inegalități în privatizări?

– Este un clișeu creat de fosta opoziție, actuala putere, pe care îl pot demonta printr-o susținere foarte simplă. Până în acest moment în România nu a existat nici un caz în nici o instanță, judecătorie, tribunal, curte de apel, curte supremă de justiție, pe un dosar de privatizare. Nu există nici un fost funcționar sau demnitar implicat în procesul de privatizare care să fie obligat să se judece, nu să fie condamnat, nici măcar nu a început nici un proces. Toate cazurile sunt instrumentate de poliție și parchet, de multe ori abuziv, nu întotdeauna dar de multe ori, și spun acest lucru pentru că oameni nevinovați au stat în arestul poliției luni de zile fără să li se pună nici o întrebare și aici mă refer la foștii directori ai FPS în condițiile în care au fost ulterior eliberați prin hotărâri judecătorești. Am ajuns ca în România anului 2002, într-o țară care speră să fie acceptată în structurile Euro- Atlantice, parchetul și poliția să lucreze ca în deceniul al șaselea, ca pe vremea stalinismului, când se abuza aruncarea în închisori nefiind urmată de nici o judecată. Așa au pățit și unii dintre foștii funcționari ai FPS. Este absolut rușinos, condamnabil și câtă vreme guvernul nu va părăsi această cale de a se răfui politic cu singurii opozanți pe care îi are, țărăniștii, România nu va putea fi acceptată nici în NATO, nici în UE.

– În perioada în care ați fost președinte la FPS au fost înfăptuite peste 4000 de privatizări, dar acestea au dus nu într-un timp prea îndelungat la 12 mii de procese din care în 1300 este implicat FPS. Ce cunoștințe aveți despre sponsorizarea firmei CI-CO către anumite fundații cum ar fi OMENIA, DEMOCRAȚIA CREȘTINĂ etc., fiecare fiind sponsorizate cu peste 300 de milioane lei pentru campaniile PNȚCD?

– Mai întâi, vreau să vă spun că am statisticile APAPS, care nu pot fi bănuite de favorizarea mea, prin care se confirmă că APAPS are 5447 de procese, pe diferite obiecte, orice altă cifră în afară de aceasta este o exagerare cu justificare politică. Majoritatea acestor procese sunt cu întreprinderile din portofoliu sau privatizare deja, care au primit fondul de restructurare și nu l-au returnat, fonduri primite pe vremea președinției Dima a FPS, deci problema guvernării Văcăroiu și a PDSR-ului, întreprinderi care erau producătoare de pierderi, care au fost subvenționate mascat prin aceste așa-zise fonduri de restructurare, de regulă cheltuite pentru salarii. Nu din contractele de privatizare vin cele 5400 de procese, poate 300-400, poate nici atât, majoritatea vin din acele fonduri de restructurare nerambursate. În al doilea rând, CI-CO a fost o societate mică (sic!) pe care FPS a concesionat-o către SIF Muntenia printr-un pachet de mai multe societăți, dintre care majoritatea erau generatoare de pierderi. SIF Muntenia, condusă de către vicepreședintele PSD pe municipiul București, Teodor Mihăescu, a fost instituția care a vândut grupului de firme ale lui Beraru pachetul de acțiuni de la CI-CO. Personal nu am avut nici o legătură nici eu, nici funcționarii FPS cu Beraru, care repet, nu a cumpărat de la FPS, ci de la SIF, SIF-ul primind CI-CO și alte societăți în condițiile legii și vânzându-le mai departe în dezavantajul propriului interes, și deci ai propriilor acționari. Este o problemă care a fost mutată cu dibăcie de pe SIF-ul condus de către un fruntaș PDSR, Mihăescu, pe FPS-ul condus de către un fruntaș țărănist, Sîrbu. În realitate, Beraru nu avut nici un contact cu FPS, nici o relație cu funcționarii fondului, sau cu mine personal. În ceea ce privește sponsorizările despre care se vorbește, cred că ... am auzit din presă (??)... eu nu cunosc nimic pentru că eu nu am nici o fundație și nu am cunoștințe despre acestă sponsorizare decât din presă, CI-CO a făcut o sponsorizare către o fundație a d-lui Diaconescu, care a fost în momentul izbucnirii scandalului imediat rambursată. Presa continuă însă să vorbească despre acea sponsorizare mică (!!) și rambursată și refuză să vorbească despre sponsorizările făcute de Vîntu, campania electorală și fundațiile d-lui Iliescu, sponsorizări de zeci de miliarde de lei, nerambursate niciodată. Și astăzi vedem că SOV apare pe postul de televiziune și dă declarații acuzatoare la adresa tuturor, deși se știe că, sau presa susține că, sume enorme au dispărut din băncile la care era acționar, din firme de stat care au făcut plasamente acolo: Poșta română, Astra etc., au dispărut în conturile d-lui Vîntu. Eu cred că puterea reușește să mute tot mereu problema în terenul opoziției și cred că dimensiunea reală a PNȚCD este dată mai mult de cota sa reală în sondaj, de eforturile enorme pe care puterea le face pentru a ne distruge ca partid sau măcar a ne compromite ca fruntași ai săi.

– Care este părerea unui expert în privatizarea SIDEX?

– Sidex-ul a fost privatizat conform strategiei FPS din guvernul Isărescu și aprobat de guvernul Isărescu, adică cu anularea penalităților și capitalizarea datoriilor prin transformarea în acțiuni. Această privatizare, însă, s-a făcut la parametrii financiari inacceptabili. Eu sunt singurul politician de opoziție care am citit raportul de evaluare făcut de consorțiul american, consultant al părții române în privatizarea Sidex, și sunt în măsură să afirm că în acestă strategie de privatizare, Sidex-ul ar fi valorat între 135 și 195 milioane de dolari. Nu numai că a fost vândut pe doar 25 de milioane de dolari, dar practic guvernul român a acordat un credit din bugetul nostru nenorocit investitorului indiano-britanlco-internațional de valoare mult mai mare decât prețul plătit de acesta pe acțiuni. Și când spun acest lucru mă refer la faptul că ISPAT SIDEX nu va plăti TVA și impozit pe profit timp de trei ani de zile, după care va începe să plătească din urmă, fără să se spună că sumele se indexează la inflație sau sunt purtătoare de dobândă, el nu le plătește acum, le va plăti peste trei ani, sume care depășesc cu mult prețul de achiziție. Practic din bugetul nostru nenorocit ne-am permis să dăm un credit cu dobândă negativă unuia dintre cei mai mari producători de oțel din lume. Este o dovadă a manierei neperformante chiar împotriva interesului național. Privatizarea a fost strict necesară, SIDEX-ul nemaiputând să funcționeze fără subvenții sau investiții, dar condițiile financiare sunt absolut dezavantajoase pentru guvernul român, pentru statul român și pentru contribuabili.

– Considerați că învinuirile aduse dvs. afectează imaginea partidului?

– Sigur că da, din această cauză sunt bălăcărit într-o anumită parte a presei și din acestă cauză am fost convocat de câteva ori la Secția de Cercetări Penale. Cazul privatizării BUCUREȘTI TURISM a fost confirmat ca fiind perfect legal printr-o sentință a Curții Supreme de Justiție din România, care a respins toate contestațiile legate de această privatizare și a menținut contractul. A crea un nou caz dintr-o speță în care Curtea Supremă de Justiție s-a pronunțat, după părerea mea confirmă obediența față de puterea politică a Inspectoratului General al Poliției și cred eu a Parchetului.

IRINEL CIOCIOC
Foto: **ȘTEFAN MATYAȘ**

După modelul „centrului"

LA PSD ARAD DEVIZA ESTE „CIOCU' MIC!"

Este deja celebră expresia „ciocu' mic!", vehiculată de către unii demnitari, membri ai PSD. Ei bine, se pare că la PSD Arad „ciocu" va trebui să fie și mai mic, având în vedere aprobarea de căre Conferința Județeană a unor măsuri draconice propuse de către președintele Dorel Popa.

Dintre acestea, cea mai dură este cea care se referă la mediatizarea unor conflicte între membri. Chiar dacă este absolut nevinovat, cel calomniat în presă nu poate să răspundă pentru că va fi exclus și el din partid!

Pe bună dreptate, ne întrebăm ce se va întâmpla în momentul în care un individ care pe hârtie este membru al PSD, dar în realitate are deja adeziune la alt partid, îl va face „troacă de porci" pe un membru real, care mai și deține o funcție în administrație și în partid? Cel bălăcărit rămâne cu imaginea proastă, cititorul luând de bune acuzațiile la care cel învinuit nu răspunde, în timp ce calomniatorului i se iau, eventual, „boii de la bicicletă", cum se spune.

S. TODOCA

La Consiliul Național PUNR

DELEGAȚIA ARADEANA L-A SUSȚINUT PE GENERALUL CHELARU

La Consiliul Național al PUNR, desfășurat zilele trecute la Târgu Mureș au participat 35 din 41 de organizații județene care l-au ales pe generalul Chelaru în funcția de președinte al acestui for. Delegația arădeană condusă de Ioan Moș ar fi dorit ca generalul Chelaru să fie ales președinte interimar al PUNR, lucru care nu s-a realizat deoarece statutul acestei formațiuni prevede că doar Convenția Națională poate vota președintele partidului .

Ioan Moș, președintele PUNR Arad, ne-a declarat că s-a întâlnit cu majoritatea președinților de organizații județene care au fost pe funcții și înainte de fuziunea cu PNR, ceea ce demonstrează, în opinia liderului arădean, loialitatea membrilor acestei formațiuni politice.

DANIEL ALBU

DR. GHEORGHE ALEXA A CONSIDERAT CĂ PSD ESTE MAI POPULAR DECÂT... PARTIDUL POPULAR

Dl. dr. Gheorghe Alexa a fost membru de marcă al PNȚCD Arad. După repetatele scindări ale acestui partid, a făcut parte din Comitetul de Inițiativă al Partidului Popular Creștin. Cu toate acestea, vineri a fost ales membru al Consiliului Județean al... PSD. Probabil că a luat în considerare popularitatea partidului de guvernământ.

S. TODOCA

FETIȘUL INTERESULUI GENERAL

(Urmare din pagina 1)

Aflat la o emisiune televizată pe postul particular Pro TV, simpaticul ministru pesedist s-a fandosit plin de aroganță în fața Andreei Esca, povestindu-i despre succesul unor privatizări de hoteluri de pe litoral. Era vorba despre vreo cinci obiective licitate cu succes, iar lăudărosul de ministru se dădea grande, lăudându-se unei Esca topită de admirație, că are în plan și alte privatizări de succes pentru numeroase hoteluri. Ar face-o urgent, dar, din păcate nu e posibil, fiindcă în legătură cu hotelurile respective se află pe rol câteva procese cu niște sereliști care pretind că dețin obiectivele cu pricina în proprietate particulară. „Noi însă reprezentăm interesul general, s-a umflat demnitarul pesedist în pene. N-o să ne împiedicăm de niște sereliști. Căci, doamna Esca, este clar că interesul general prevalează în raport cu al sereliștilor; nu?". Escuța, pornită pe plezirisme gratuite, l-a aprobat, fără ezitare, transmițând privitorilor un mesaj năucitor, potrivit căruia, niște particulari mărunți pot fi călcați în picioare de atotputernicul stat pesedist! Parcă ne aflăm în plin teatru absurd. Parcă ne-am afla tot pe vremea dictaturii, când mica proprietate particulară nu valora cât o ceapă degerată în ochii tiranilor. Culmea este că în viziune aghatonistă, în numele interesului general, drepturile proprietarului particular pot fi încălcate după bunul plac. Cu asemenea gândire economică socialistă să nu ne mirăm dacă mâine ne vom trezi cu interesul general la poartă, gata să ne încalce mica proprietate adunată în vreun sereleu.

În cazul hotelurilor amintite de dl. ministru, nu știm exact cum stau lucrurile, dar dacă în prezent se află în proprietatea particulară a unor sereliști mai mărunți de ce trebuie să intervină statul? Particularul mărunt nu poate organiza el însuși licitația dacă dorește să-și vândă proprietatea? Cu ce este mai îndreptățit, într-o societate democratică și într-o economie de piață, interesul general față de cel particular? Cel puțin la nivel teoretic, interesul general ar trebui să fie o sumă de interese particulare, în care fiecare să se regăsească în raport cu legile țării. Interesul general invocat de dl. Aghaton nu poate fi opus al interesului particular, iar acest lucru ar trebui să-l înțeleagă și alți demnitari de frunte ai puterii pesediste pornite pe promovări dubioase ale unor interese mai mult ori mai puțin generale. Cu asemenea atitudini față de măruntele interese particulare, confrații d-lui Aghaton într-ale guvernării să nu se mire de ce coboară încet, dar sigur, în preferințele electoratului. Cititorul avizat a luat la cunoștință rezultatele sondajului de opinie realizat de CSOP, în care PSD și oamenii săi de frunte coboară constant în timp ce principalele partide de opoziție - PNL și PD - urcă fără să fi făcut ceva deosebit în ultima vreme.

Se spune că puterea nelimitată are darul de a lua mințile celor slabi de înger; ministrul Turismului, Dan Matei Aghaton pare să fie și dânsul lovit de teribilul sindrom al aroganței.

La PSD Arad

MAJORITATE ZDROBITOARE A FOȘTILOR PDSR-IȘTI

După cum deja se știe, Biroul Executiv Județean al PSD Arad este alcătuit din 45 de membri. Fiecare organizație care a contribuit la înființarea PSD este reprezentată în Biroul Executiv Județean. **PSDR** are opt locuri: Florin Remețan (vicepreședinte), Doru Orban, Iuliana Mureșan, Monica Ionel, Viorel Enache, Vili Furdui, Maria Bâta, Augustin Bonchiș.

ApR - 5 locuri: Gheorghe Chiper (vicepreședinte), Mircea Roman, Rodica Borza, Rodica Herlo, Dumitru Muntoiu.

PFD '89 - 3 locuri: Gheorghe Curta (vicepreședinte), Attila Duka, Gabriel Boric.

PNR - 2 locuri: Constantin Buzatu (vicepreședinte) și Marius Ioniță. Așadar, din totalul de 45, sunt ocupate de „stranieri" 18 locuri.

Majoritatea zdrobitoare o deține PDSR-ul, chit că la ora fuziunii câțiva dintre PDSR-iștii propulsați erau proaspeți membri.

T. S.

DIRECTORUL CET FACE PRAF „EXPLICAȚIILE” CONDUCERII ARTERM

Timp de o lună încheiată, ziarul nostru a dus o campanie acerbă împotriva societății Arterm, care a umflat facturile consumatorilor necontorizați, în luna ianuarie, cu peste trei miliarde de lei. Mergând pe firul anomaliei, bazându-ne, în plus, și pe un control „la sânge” al Oficiului pentru Protecția Consumatorului Arad, am scos în evidență vinovăția absolută, în cauză, a societății de termoficare, dublată de indiferență și sfidare la adresa arădeanului necontorizat. În fapt, societatea Arterm nu a modificat timp de o lună parametrii agentului termic, în perioada 25 decembrie 2001 - 22 ianuarie 2002, chiar dacă afară s-a încălzit și nu ar mai fi fost nevoie de tot atâta căldură ca și în ultima lună a anului 2001.

Având însă în vedere că am publicat și o scuză „stufoasă” a comitetului de direcție al Arterm, care socotește că vinovat este CET -ul pentru situația creată, am luat legătura cu ing. Lucian Barniciu, directorul CET, supărat la culme pe „explicațiile aberante” ale directorilor Doru Câmpan, Cornel Bobancu și Ioan Crișan.

- Domnule director, de ce Arterm a aruncat „pisica moartă” în ograda CET?

- Pentru că directorii Arterm nu au curajul să spună realitatea, referitoare la pierderile din rețeaua secundară, de la punctele termice până la blocuri, pierderi care nu sunt măsurate.

- Dar directorul general al Arterm, Doru Câmpan, a vehiculat o cifră în legătură cu aceste pierderi.

- Repet, aceste pierderi nu sunt măsurate.

- S-a vehiculat ideea că arădenii necontorizați ar plăti inclusiv pierderile de la CET până la punctele termice.

- Exclus. Pierderile de la CET până la punctele termice nu sunt cunoscute de către Arterm, ci numai de către CET. Orice cifră vehiculată de Arterm referitoare la cuantumul acestor pierderi ar fi nereală. Iar în facturile arădenilor aceste pierderi **nu au cum** să se regăsească. CET vinde doar energia termică înregistrată la intrarea în punctul termic și sub nici o formă locatarii nu plătesc și nu au cum să plătească pierderile de la CET la punctul termic. În facturile arădenilor necontorizați intră doar pierderile înregistrate pe traseul cuprins între punctul termic și blocuri, fiind vorba, deja, de energia cumpărată de Arterm și distribuită apoi populației.

- Cum explicați „amorțeala”, timp de o lună întreagă, a diagramei de reglaj a parametrilor agentului termic?

- Există o diagramă de reglaj atât pe circuitul primar, de la CET până la punctul termic, cât și o diagramă de reglaj din punctul termic spre blocuri. La începutul sezonului rece, când am observat că pe circuitul secundar **nu se fac reglaje**, am invitat comitetul de direcție al Arterm la mine în birou, respectiv pe directorii **Doru Câmpan, Cornel Bobancu și Ioan Crișan.** Dumnealor au declarat că **nu vor face reglaje pe secundar**, deci nu vor urmări diagrama de reglaj, deoarece conductele pe secundar sunt vechi și nu au curajul să facă aceste reglaje, pentru a nu se produce avarii, respectiv spargeri de țevi. (n.n. - **precizăm că între 22 ianuarie 2002 și 29 ianuarie 2002 s-au făcut trei astfel de reglaje de către Arterm, fără ca țevile să se spargă. Oare de ce s-ar fi spart tocmai în luna aceea moartă?!)**

- În concluzie...

- Am concluzionat că în aceste condiții **nu are sens să urmărim pe agentul primar diagrama de reglaj, din moment ce nu se fac reglajele pe secundar.** Am convenit, astfel, ca în cazul în care parametrii agentului primar nu îi satisface, să luăm măsura, operativ, ca dispecerul de termoficare de la Arterm să solicite dispecerului de la CET ridicarea parametrilor la valoarea dorită. Menționez că **în această iarnă nu am avut nici o solicitare de acest gen**. Așadar, nu pot să nu mă întreb: unde a greșit CET - ul, în accepțiunea Arterm?

◆◆◆

Lucian Barniciu a încheiat: **„Aș vrea să mă fac înțeles, o dată în plus. Toți consumatorii CET -ului, atât Arterm, cât și consumatorii industriali, plătesc la CET numai ceea ce ajunge la ei. De aici încolo, nu CET, ci doar acei beneficiari pot răspunde. Iar cele declarate de mine pot fi susținute de documentele operative existente în centrală, respectiv diagrame și procese verbale de citire a contoarelor cu Arterm - ul.“**

EUGENIA BĂRDAȘ
Foto: **ONORIU FELEA**

După întârzieri de 35 de zile

ELECTRICA TAIE CURENTUL

La sfârșitul lunii trecute, Societatea Comercială de Distribuție și Furnizoare a Energiei Electrice (SDFEE) - Sucursala Banat, Exploatare Arad a contabilizat încasarea contravalorii enegiei electrice de 88 miliarde de lei, din planul de 110 miliarde de lei, ceea ce înseamnă un procent de 80 la sută.

Ing. **Cornel Secianschi**, director SDFEE Arad spune că „deși Electrica a creat condiții de încasare prin deschidere de noi casierii cu autocitire și prelungirea programului inclusiv sâmbătă, s-au prezentat la plată doar 74 la sută dintre abonații casnici.“

În 28 februarie a.c., valoarea creanțelor s-a prezentat astfel: 58 miliarde de lei - marii consumatori, 36 miliarde lei - micii consumatori și 33 miliarde lei - abonații casnici.

SDFEE precizează faptul că pentru a reduce nivelul creanțelor se aplică o multitudine de acțiuni graduale concretizate, în cazul marilor consumatori, prin emiterea a două facturi pe lună, termene scadente diferențiate, contacte repetate cu conducerile societăților comerciale, acceptarea unor grafice de eșalonare a datoriilor pe 6 luni, acordarea de preavize.

Conducerea SDFEE Arad reamintește că în cazul neachitării în termen de 30-35 de zile de la ultima factură, acest fapt atrage după sine plata penalităților de întârziere, Electrica fiind nevoită să treacă la debranșări.

C.T.

Seară de muzică

KRYPTON, LA FRONTIERA

Sâmbătă seara, clubul de jazz „Frontiera” a fost luat cu asalt de fanii formației rock „Krypton”. Făcând parte dintr-un turneu organizat de impresarul formației, Sorin Bocerean, concertul celor patru de la „Krypton” a fost un bun prilej de a evalua mai bine genul muzical pe care aceștia îl reprezintă. Față de anii '80, atunci când a apărut formația Krypton, în zilele noastre ei tratează un rock mult mai comestibil. „Venim după un spectacol la Timișoara și suntem obligați să constatăm că în vestul țării suntem mult mai bine primiți, că aici totul este OK, iar ceea ce e mai important - faptul că vesticii cunosc muzică. Și nu în ultimul rând, ne simțim bine aici, pentru că ne tratăm cu pălincă, slană, ceapă și pâine prăjită”, spunea Răzvan, solistul vocal al formațiai Krypton. În ultimii ani, cei de la Krypton au devenit adepții ideii de a face muzică bună, un proiect început cu succes. Urmează un nou album Krypton care va fi mult mai bine conceput și se va afla amplasat într-o zonă rock. Cei patru membri Krypton sunt fani Police și Sting. De apreciat faptul că spectacolul celor de la Krypton a adunat câteva sute de fani dornici să-i vadă „live” pe cei patru artiști.

S. GHILEA

CUM E LA NOI ȘI CUM E LA ALȚII...

Poșta redacției

Ioan Ardeu, Aleea Decebal, bl. B-21. „Adevărul“ a mai scris despre acest subiect, e adevărat, mai sumar, de aceea revenim astăzi cu un documentar mai dezvoltat. Înainte de aceasta însă trebuie să spunem că lucrurile nu sunt chiar atât de simple: faci un referendum și gata, modifici Constituția! Nu, ca orice lege și modificarea Constituției urmează calea cunoscută: după ce propunerile sunt discutate în comisii, ele sunt dezbătute separat în Camera Deputaților și Senat și abia apoi noul text al Constituției va fi supuș referendumului precum s-a întâmplat în 1991. Până atunci însă iată cum se prezintă situația în câteva dintre țările Europei, comparativ cu cea de la noi. Deci, în România Parlamentul are două camere, Camera Deputaților cu 341 de membri și Senatul cu 143 de membri, președintele țării fiind ales pe 4 ani direct de către alegători, el neputând schimba un ministru decât la propunerea premierului.

Ungaria: Parlamentul este unicameral (Adunarea Națională) format din 386 de membri, Adunarea Națională fiind suprema instanță în stat, ea fiind și cea care îl alege pe președintele țării (pentru o perioadă de 4 ani).

Bulgaria: are un Parlament unicameral (240 membri), cu un președinte ales prin vot popular pentru o perioadă de 5 ani. De reținut, ca un fapt inedit, că în Bulgaria, odată cu președintele este ales, tot prin vot direct, și vicepreședintele țării.

Slovacia: Parlament unicameral (Consiliul Național) compus din 150 de parlamentari, Consiliul Național alegându-l pe președintele țării pentru un mandat de 5 ani, tot el putându-l și revoca.

Cehia: Parlament bicameral format din Camera Deputaților (200 de membri aleși pe 4 ani), și Senat (81 membri) aleși pe 6 ani, la fiecare doi ani de zile pentru o treime din Senat fiind organizate alegeri. Și în Cehia președintele țării este ales nu de către popor, ci de către Parlament (mandatul este de 5 ani), cu specificație că el poate destitui primul ministru ca și pe membrii Guvernului.

Slovenia: Parlament bicameral (Camera Inferioară - 90 de membri, Camera Superioară - 40 de membri). O curiozitate: din cei 40 de membri ai Camerei Superioare a Parlamentului 18 trebuie să reprezinte obligatoriu patronatul, fermierii, angajații intreprinderilor și organizațiile non-profit. Președintele țării este ales prin vot direct, de către electorat pentru 5 ani.

Republica Moldova: Parlament unicameral cu 104 membri, cu un președinte ales pe 4 ani prin vot direct, de către populație.

Lituania: Parlament unicameral (141 membri) cu un președinte ales prin vot popular pentru un mandat de 5 ani, între atribuțiile sale numărându-se numirea sau revocarea primului ministru, dar cu acordul expres al Parlamentului.

Letonia: Parlament unicameral cu 100 de membri aleși pentru 3 ani, tot pe 3 ani fiind ales și președintele țării, alegere care revine Parlamentului. Letonia face notă aparte și prin mai multe curiozități, printre care: adoptarea legilor revine atât Parlamentului cât și președintelui țării, acesta din urmă, ales pentru o perioadă de 3 ani, având dreptul că numească singur primul ministru și să convoace Parlamentul în sesiuni.

Franța: Parlament bicameral: Senatul, cu 321 de membri aleși pe 9 ani, tot la 3 ani el fiind reînnoit în proporție de o treime. Cealaltă cameră, Adunarea Națională cuprinde 577 de membri aleși pe 5 ani, în schimb președintele este ales prin vot universal pentru o perioadă de 7 ani. De reținut că în Franța deși există un prim ministru, cel care conduce ședințele săptămânale de Guvern - din fiecare zi de luni - este președintele țării.

Germania: Parlament bicameral compus din Camera Superioară (Bundesrat) care numără 80-90 de parlamentari (între 3 și 6 parlamentari pentru fiecare din cele 16 landuri câte are Germania) și Camera Inferioară (Bundestag) care cuprinde 672 de deputați; președintele țării este ales de către Parlament, tot de către Parlament, mai exact de către Camera Inferioară (Bundestag) fiind ales și primul ministru care în Germania se numește cancelar federal.

Italia: Parlament bicameral: Senat (cu 315 membri aleși tot la 5 ani la care se adaugă cei 10 senatori pe viață) și Camera Deputaților (cu 630 de membri); președintele Italiei este ales tot la 7 ani de către Parlament el având, ca și în Germania, atribuții reduse.

Marea Britanie: monarhie constituțională, cu un Parlament bicameral: Camera Superioară (Camera Lorzilor) cu 1200 de membri (pairi și prinți de sânge) și Camera Comunelor cu 651 de membri aleși prin vot direct și uninominal pentru o perioadă de 5 ani.

Portugalia: Parlament unicameral cu 230 de membri și un președinte ales prin vot popular pentru 5 ani el având dreptul să numească și să revoce primul ministru.

Danemarca: monarhie constituțională, regele având însă un rol redus țara find condusă de un guvern și de Parlamentul unicameral (Compus din 179 de membri).

Oprim aici minidocumentarul nostru. Cum se vede, diferențele care apar în organizarea statală din Europa nu sunt atât de mari pe cât s-ar crede, modelul românesc integrându-se aproape perfect în acest sistem. Ceea ce nu înseamnă că el nu poate fi perfecționat, o idee mult discutată fiind renunțarea la sistemul bicameral care mai mult încurcă, ca să nu mai vorbim și de cât ne costă „luxul“ de a avea două miniparlamente. Dar despre acest subiect, mai pe larg, cu un alt prilej.

MIRCEA DORGOȘAN

După jumătate de secol,

AVEREA BARONULUI NEUMAN – REVENDICATĂ DE AMERICANI

Cea mai spectaculoasă revendicare în baza Legii 10/2001, privind imobilele preluate în mod abuziv după 1945, în Arad, e cea a averii celebrului industriaș, Francisc Neuman. După mai bine de jumătate de secol de la misterioasa evadare din țară a baronului, urmașii săi din America vor proprietățile ce li se cuvin.

Baronul Francisc Neuman, pe vremea când trăia în Arad

„ZESTREA“ FAMILIEI NEUMAN

Familia de evrei Neuman s-a stabilit în Arad prin anii 1820-1821, înființând o fabrică de alcool. Pentru contribuția la dezvoltarea industriei locale și acțiunile filantropice și de sprijinirea culturii, familia Neuman a primit titlu nobiliar la sfârșitul secolului XIX. Demne de amintit aici, construirea uneia din cele două clădiri ale Spitalului de Copii din Arad și inaugurarea la 1851 a fabricii de spirt devenită ulterior și de drojdie, actuala „INDAGRARA“. Primii ei proprietari au fost Alfred și Eduard Neuman. La acea vreme fabrica era cotată ca fiind cea mai mare din Imperiul Austro-Ungar. În 1909 au fost înființate uzinele textile arădene de către Eduard și Carol Neuman, tatăl, respectiv unchiul lui Francisc. Doi ani mai târziu, în 1911, avea să se nască Francisc Neuman. În 1937, unchiul său Carol, influențat de înrăutățirea situației evreilor din România, a părăsit țara. După câtiva ani a emigrat și Eduard, administrarea averii Neuman rămânând pe seama tânărului cu studi economice în Anglia, Francisc Neuman. Celibatar la acea vreme, baronul Neuman a continuat tradiția familiei, implicându-se în viața social-economică și cultural-sportivă a orașului de pe Mureș. La fel ca toți bărbații din familie era mare iubitor de fotbal, sprijinind echipa de fotbal AMEFA a fabricii de vagoane, devenită în zilele noastre „ASTRA“. Ulterior și-a înființat propria echipă de fotbal, I.T.A., actuala UTA, iar în 1946-1947 a construit actualul stadion al echipei. Mare admirator al echipei engleze „Totenham“, Francisc a construit stadionul cu gazon englezesc, după modelul stadionului celebrei echipe. Implicându-se în protecția socială, Familia Neuman a fost prima din țară care a construit un complex de locuințe - colonia UTA - pentru angajații proprii, model copiat și de alți industriași din acea vreme.

Locuința Baronului Neuman de pe strada Horia, nr. 6

Din inventarul averii familiei Neuman mai fac parte și Casa de oaspeți de pe Strada Horia, nr. 6, locuința familiei și reședința vremelnică a soților Ceaușescu pe timpul vizitelor în Arad, o parte din clădire în care funcționează azi Mc Donald's și Spring Time, sediul Școlii Populare de Artă și mai multe imobile din Cartierul Poltura, în special, dar și din alte cartiere.

MAREA EVADARE A BARONULUI

Despre plecarea din țară a baronului Neuman au circulat de-a lungul anilor mai multe legende. Cea mai plauzibilă variantă pare a fi însă a ziaristului arădean Péter Puskel, cel care a studiat documentele acelor vremuri și a publicat în două cărți capitole despre familia Neuman. Dealtfel și informațiile de mai sus ne-au fost furnizate de domnia sa, care de 34 de ani e gazetar, la ziarul local maghiar „JELEN“. Puskel spune că Francisc Neuman a părăsit țara în noaptea de 31 iulie spre 1 august 1948, cu ajutorul unor călăuze din Pecica. „Dacă depoziția călăuzelor nu a fost luată prin violență, la procesul care s-a judecat în 1949 la Tribunalul Militar din Timișoara, după prinderea lor, misterul evadării baronului s-a rezolvat“, spune Puskel. Magnatul textilelor și alcoolului s-a stabilit în Florida, căsătorindu-se cu Katalin Kando, fiica unui renumit inginer și inventator maghiar, unde s-a stins din viață în 1997.

NEUMAN NU-ȘI POATE VEDEA VISUL ÎMPLINIT

Visul baronului Francisc Neuman de a recupera averea familiei a devenit posibil abia la patru ani de la moartea sa, când a părut Legea 10/2001. În baza acesteia, **ANDREW ALFRED NEUMAN DE VEGVAR** și **MARY LOUISE DE VEGVAR**, urmașii baronului, l-au mandatat pe avocatul Ioan Josan Kocsis, să revendice în numele lor toate proprietățile industriale, agricole, în special imobile (spații comerciale, locuințe) ce-au aparținut familiei Neuman. „Până la împlinirea termenului limită, 14 februarie, 2002, am depus Notificări pentru revendicarea următoarelor proprietăți: Fabrica UTA, inclusiv Colonia UTA, cu construcțiile aferente, grădinița UTA, stadionul și sediul clubului de fotbal, creșa și popicăria, cunoscute la un loc sub denumirea de Industria textilă arădeană; Fabrica de spirt, moara și fabrica de drojdie, care la un loc formează Indagrara, Casa de Oaspeți de pe Strada Horia 6; o parte din imobilul în care funcționează Mc Donald's și Spring Time; imobilul Școlii Populare de Artă, precum și o serie de terenuri intravilane și extravilane situate în cartierul Poltura. Acolo unde imobilele n-au fost vândute prin diverse acte normative, am solicitat restituirea în natură, iar în celelalte cazuri, dacă vânzările s-au făcut legal am solicitat despăgubiri“, spune avocatul Kocsis.

STADIONUL UTA S-AR PUTEA NUMI NEUMAN

Reprezentantul moștenitorilor baronului Neuman a solicitat autorităților locale să acorde prioritate rezolvării cererilor de retrocedare ale clienților săi. „În ipoteza în care cererile noastre vor fi operativ satisfăcute, vom face demersuri pe lângă clienții noștri ca stadionul UTA, împreună cu construcțiile anexe să fie, donat clubului F.C. UTA, eventual sub condiția ca stadionul să poarte numele fondatorului Francisc Neuman. Interesul, cred eu că e comun și al nostru și al autorităților locale, care doresc să sprijine UTA.

Clădirea „Mc Donald's“ ar putea ajunge în proprietatea americanilor moștenitori

„Dacă se va tărăgăna nejustificat acțiunea de retrocedare, clienții noștri nu sunt dispuși să facă donații orașului, așa cum se preconizează cu stadionul“, precizează Kocsis. De remarcat că stadionul a fost evaluat de conducerea fabricii UTA la suma de 14 miliarde de lei.

Cu privire la soarta fabricii de textile avocatul arădean spune că în caz de retocedare, societatea ar intra în lichidare juridică dar clienții săi americani „sunt dispuși la orice fel de soluții cu privire la rentabilizarea ei.“

Potrivit legii, în termen de 60 de zile de la înregistrarea notificărilor sau, după caz, de la data depunerii actelor doveditoare, unitatea deținătoare este obligată să se pronunțe, prin decizie sau, după caz, prin dispoziție motivată, asupra cererii de restituire în natură.

FLORIN TRUȚ
Foto: **VIOREL MUSCA**

„Indagrara“ de azi, prima mare afacere a familiei Neuman, a fost cea mai mare fabrică de profil din întregul Imperiu Austro-Ungar

S. C. BELSIRIM S. A.
Angajează:
ȘOFERI PROFESIONIȘTI
Condiții: permis conducere gradele B, C, E
Experiență minim 5 ani
Candidații sunt rugați să se prezinte miercuri, 20.03.2002, la ora 10, la sediul firmei
Str. Câmpul Liniștii nr. 1A, 2900 Arad, tel. 057/284125
E-mail:belsirim@arad.ro
www.belsirim.home.ro

REEVALUAREA ANUALĂ A COPIILOR CU DEFICIENȚE

● Prin Serviciul de evaluare complexă

În cadrul Direcției Generale pentru Protecția Drepturilor Copilului Arad s-a înființat Serviciul de evaluare complexă a copilului, care are ca atribuții identificarea, evaluarea și monitorizarea copiilor/tinerilor cu handicap/deficiență și dificultăți de învățare și adaptare.

Părinții sau reprezentanții legali ai copiilor trebuie să se prezinte la sediul provizoriu al Serviciului de evaluare complexă (din Arad, str. Oituz nr. 131), în vederea reevaluării anuale a copiilor care necesită încadrarea într-o categorie cu handicap, cu cel puțin 30 de zile înainte de expirarea termenului de valabilitate al certificatului. La prima vizită nu este necesară prezența copilului.

DGPDC spune că aceste măsuri sunt necesare deoarece, conform noii legislații, toate cazurile sunt evaluate de către Comisia pentru Protecția Copilului Arad, care se întrunește săptămânal, în fiecare miercuri, la ora 12,00, în sala 33 a Consiliului Județean Arad.

Pentru reevaluarea situației copilului sunt necesare următoarele acte:

● acte de identitate - certificat de naștere al copilului în original și copie, și buletinele de identitate ale părinților în original și copie; ● ancheta socială de la domiciliul copilului; ● adeverințe de venit; ● examen psihologic; ● adeverințe medicale de la medicul de familie pentru toți membrii familiei; ● vechiul certificat, în original.

Consultațiile medicale (neuropsihiatrie și pediatrie) precum și examinarea psihologică se efectuează în cadrul Serviciului de evaluare complexă a copilului, acestea fiind gratuite.

Peste puțin timp, serviciul va avea sediul în cadrul clădirii D. G. P. D. C. din Arad, str. 1 Decembrie 1918, nr. 10-12.

GERLINDE KNAP

Fotbal

ÎN DIVIZIA B

● Și sub Feleac UTA a fost de neoprit ● Gazul nu a fost ars de băimăreni ● Oltenii pierd teren ● La Pitești, CSM-ul n-a mișcat ● „Poli” a rezistat doar o repriză ● Pandurii încurcă Zlatna ● Mărginean s-a predat la Satu Mare ● ASA a trecut cu bine Jiul

Lecția

În acest sfârșit de săptămână echipele arădene au fost pe val, cum se spune, cu alte cuvinte le-au dat lecții adversarilor. Să începem cu UTA care a predat lecția fotbalului studenților clujeni. Degeaba au dominat gazdele, au avut și trei bare, pentru că, până la urmă, UTA le-a reamintit că fotbalul se joacă pe goluri, ori la acest capitol băieții lui Ionuț Popa au fost mai buni. Golul lui Ianu, din minutul 15, a distanțat-o pe UTA la 4 puncte de maramureșeni și a dus-o la +13 la „adevăr“. Că nu a fost spectacol de pe „Nou Camp“, e adevărat, importantă e, însă, victoria. Din acest punct de vedere evoluția a fost asemenea celei din meciul precedent, cu Zlatna, dar, ca și atunci, contează cele trei puncte trecute în cont. Urmează încă o deplasare, pe data aceasta la Oradea, unde sperăm ca echipa să fie însoțită de un număr mare de arădeni în tentativa UTA-ei de a obține cel puțin un punct, dacă nu pe toate trei. Atunci „alb-roșii“ vor fi greu de oprit de la promovare. Ar mai fi, însă, un aspect. Poate că ar fi util ca printre arădenii care se vor deplasa la Oradea să se numere și primarul Dorel Popa, nu de alta, dar să-l întrebe pe omologul său din orașul de pe Crișul Repede cum au făcut ei de au dat echipei lui Marius Vizer 15 miliarde de lei din fondurile Primăriei. Cum de la ei se poate și la noi, nu. Asta doar pentru că Oradea e mai aproape de Arad decât Bacăul, un alt oraș în care municipalitatea sprijină financiar fotbalul. Soccerul, cu alte cuvinte, că ăsta se joacă pe la noi și nu fotbal american. Nu de alta, dar acuș vine vara și din nou se va cere sprijinul organelor locale.

Să consemnăm și lecția echipelor arădene din „C“, unde putem spune că trei din cele patru au speriat vestul. După un start promițător în retur, în care Telecomul și Tricotaje Ineu au adus câte un punct din deplasare, iată că acum și-au întrecut adversarele, „telefoniștii“ pe Aurul Brad, iar la Ineu, echipa lui Sandu Gaica a avut puterea să întoarcă un 0-2 la pauză și să triumfe cu 3-2 în fața Corvinului din Hunedoara. A treia echipă arădenă care a făcut valuri este A.C.U., băieții lui Marcel Coraș întorcându-se victorioși de la Ocna Mureș, având șanse de a intra în cărțile promovării, asta doar dacă repetă isprava și pe terenul liderului. Se anunță un retur interesant.

Așteptat cu interes, meciul dintre campioanele baschetului feminin, BC ICIM Arad și târgoviștencele de la Livas, neînvinse în cele 15 partide disputate până acum, s-a transformat într-o frumoasă lecție predată de elevele lui Zoran Visici, care nu numai că au produs liderului prima înfrângere, dar maniera în care au câștigat a fost de-a dreptul entuziasmantă. Victoria este una de moral, adversarele fiind de acum avizate de intenția arădencelor de a-și apropia un nou titlu. Nici nu se poate altfel, opina după meci, dl. Stelian Văduva, directorul DJTS Arad, prezent cu o zi înainte la alegerile C.O.R, de unde a revenit cu primul avion pentru a asista la zdrobitoarea victorie a campioanelor noastre. Mai urmează un hop, înainte de play-off și anume meciul cu Sportul, la București, unde fetele noastre pornesc cu prima șansă. Pe băieții de la West Petrom, singura echipă neînvinsă până acum în Divizia A la baschet masculin, îi așteaptă adversari de o valoare mai ridicată decât până acum, de care sperăm să treacă în partidele care urmează cu CSU Sibiu (deplasare), Dinamo (acasă) și Vega Ploiești (deplasare), pentru că Steaua nu mai e în măsură să ridice pretenții. Se anunță o vară fierbinte, cu șampanie pusă la rece.

ALEX. CHEBELEU

Ianu, Huțan și zeița Fortuna

„U” CLUJ - UTA 0-1 (0-1)

✣ Stadion „Ion Moina”, vreme foarte frumoasă, dar răcoroasă, gazon bun, spectatori 5000 ✣ Formațiile: *Universitatea:* Pâglișan-Rus, Bujiță (Iurișniți, min. 67), Szilagyi, Boerean, Văsâie-Păcurar, Giurgiu, Cociș (Purcer, min. 46) - Căpușan (Costea, min. 72), Prodan; UTA: Huțan-Zaha, Bier, Demian, Panin-Mărginean (Chitescu, min. 60), Todea, Luca, Ciubăncan (Piț, min. 90) - Ianu, Miculescu (Buhuș, min. 52). ✣ A înscris Ianu (min. 15) ✣ Șuturi la poartă: 14-7, dintre care pe spațiul porții: 8-2 ✣ Raportul loviturilor de colț: 4-4 ✣ Arbitraj satisfăcător al brigăzii formate din Gheorghe Moise (centru), D. Alexandrescu și D. Bârcăoan, toți din Capitală ✣ Observator FRF: Adrian Rămureanu (București) ✣ Cartonașe galbene: Pâglișan, Rus, Ianu, Chitescu.

Huțan

UTA a adunat trei puncte prețioase la „adevăr", fără să convingă pe Someș. Evoluând sub posibilități, echipa arădeană dovedește totuși un pragmatism extrem iar șansa este marele ei aliat. La fel s-au întâmplat lucrurile sâmbătă, la Cluj. „Bătrâna Doamnă" a avut doi oameni-cheie. Pe Ianu și pe Huțan. Primul a evoluat remarcabil, insistența lui încununându-se printr-un gol și alte șarje în care, precum un ghimpe, a hărțuit apărarea adversă. Huțan a „închis" poarta, reușind intervenții de efect. Zeița Fortuna, cum menționam, ne-a zâmbit și ea foarte larg - de trei ori UTA a fost salvată de bară, ultima dată în minutul 94! La urma-urmei, desigur, prioritară (și îmbucurătoare) rămâne victoria, în ciuda prestației slabe a favoriților.

(Debutul este de tatonare. În minutul 9, Mărginean se încurcă în careu, iar apoi asistentul Bârcăoan nu semnalizează poziția de ofsaid a lui Căpușan. Scăpat singur, acesta șutează pe jos, Huțan respingând extraordinar cu piciorul. După ocazia lui Ianu din minutul 13, peste alte două minute se marchează singurul gol al partidei. Bujiță greșește deviind scurt „acasă", cu capul, balonul este interceptat de același Ianu, care îl fentează pe Pâglișan și trimite în poarta goală. În continuare clujenii vor domina teritorial, pe toată durata întâlnirii. Să notăm ratările din minutele 21 (șut peste transversală al lui Rus), 27 (Zaha scoate din „gura" porții), 29 (reluare în bară a lui Prodan) și 31 (Prodan e la un pas de gol). Studenții presează, egalarea plutește în aer, dar, din fericire, scăpăm cu fața curată. Pe finalul reprizei, UTA iese puțin la joc. Luca (min. 39) și Ianu (min. 42) amenință buturile clujene. În minutul 45 Ianu pătrunde în careu, cade în contact cu un adversar - ni s-a părut că se putea acorda penalty - dar decizia este inversă: lovitură liberă pentru „U".

După pauză, gazdele continuă să ne dea emoții. Retrasă, UTA are în Huțan un adevărat înger păzitor, portarul arădean blocând șutul lui Căpușan în minutul 51. Oportunitate uriașă în minutul 59 - greșeală a apărării arădene iar Prodan, singur cu Huțan, are încă o dată ghinion, nimerind stâlpul porții, de unde

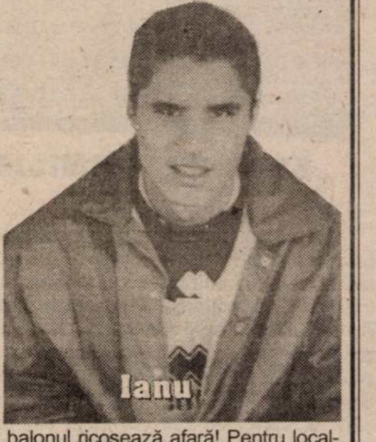
Ianu

balonul ricoșează afară! Pentru localnici vor mai rata Rus (min. 60, Huțan respinge), Prodan (min. 74, „cap" alături) și Păcurar (min. 77, imprecis). În tot acest timp, Ianu „croșetează" printre fundașii clujeni, dar finalizarea lasă de dorit. Finalul este de infarct. În minutul 90, pe contraatac, Luca are golul desprinderii în bocanc, șutând peste poartă dintr-o poziție ideală. Apoi, în ultimul minut de prelungiri, tensiunea atinge cote maxime. Dictarea unei lovituri libere de la marginea careului provoacă o busculadă generală, calmată de antrenori și oficiali. Ultimul cartuș pentru universitari. Trage Păcurar, balonul lovește încheietura barelor și „refuză" plasa. S-a terminat (cu) bine...

ADRIAN HĂRȚĂU

Minutul 91

Ionuț Popa (antrenor principal, UTA): „Jocul nostru nu a fost strălucit. Am pierdut în iarnă patru titulari, cărora li s-au adăugat alți trei-patru jucători, astăzi. Prestația echipei a lăsat puțin de dorit, mai ales în atac. Am mizat pe contraatac, pe acțiuni declanșate central. Ianu a făcut un joc remarcabil. Din păcate, celălalt atacant, Miculescu, a fost accidentat. L-am folosit atât cât l-au ținut puterile. Posesia balonului nu a fost deosebită. În repriza secundă am schimbat registrul, de la un sistem zonal la „om la om", în vederea păstrării rezultatului. M-a surprins jocul clujenilor. Meritau cel puțin un rezultat de egalitate."

Neașteptată a fost intervenția unui ziarist care l-a întrebat pe „principalul" F. C. UTA dacă „fotbalul mai rămâne un joc", susținând că UTA ar fi evoluat nesportiv și făcând referire la presupuse gesturi ale lui Huțan către galeria Universității. Răspunsul a fost următorul: „Mi se pare că am văzut meciuri diferite. Dacă a făcut Huțan așa ceva, este de condamnat. Eu urmăresc de obicei mingea în timpul meciului. Îmi asum răspunderea și îmi cer scuze dacă s-a întâmplat ceea ce spuneți. Repet, eu nu am văzut nimic. Credeam că vă referiți la busculada din final, provocată strict de fotbal. Unii au vrut să egaleze, ceilalți să păstreze avantajul. Fotbalul rămâne un joc sportiv."

Gheorghe Vasile (antrenor principal, Universitatea): „Un rezultat nedrept. Meritam cel puțin o remiză. UTA a venit cu o lecție bine învățată. S-a apărat cu două linii. A aruncat mingile «la bătaie», în primul rând pentru «nouarul» Ianin (n. n. Ianu), care a făcut un joc foarte bun. Regret enorm absența fundașului Dan Matei, suspendat. Bujiță a ratat o minge simplă la golul înscris. Ne-am bătut singuri. Unii jucători ai mei au rămas datori. Nu am izbutit să scoatem jocul pe margini, să penetrăm pe părțile laterale. Centrările venite nu au fost atacate eficient, la colțul scurt, de «vârfuri». Ocaziile ratate și trei bare ne-au privat de un rezultat mai bun. Căpușan putea marca în minutul 9 întrucât portarul Huțan era căzut. Pe final, la acea lovitură liberă, am intrat împreună cu antrenorul Popa pentru a calma spiritele. Era normal să facem acest lucru. Ne vom apăra până la capăt șansele de evitare a retrogradării. Remarc la UTA ambiția, dăruirea, sacrificiul și unele trucuri (trageri de timp) nesesizate de arbitru."

ADRIAN HĂRȚĂU

Rezultatele etapei a XVII-a

„U" Cluj-F. C. UTA 0-1, Gaz Metan-F.C. Baia Mare 0-0, Ind. S. Câmpia Turzii-Extensiv Craiova 1-0, Internațional Pitești-CSM Reșița 2-0, „Poli Timișoara-F. C. Bihor 0-3, Minaur Zlatna-Pandurii Tg. Jiu 0-0, Olimpia S. Mare-Apullum A. Iulia 2-1, Jiul Petroșani-ASA Tg. Mureș 0-2

Clasamentul

1. F. C. UTA	**17**	**13**	**1**	**3**	**28-13**	**40 (+13)**
2. F. C. Baia Mare	17	11	3	3	35-13	36 (+12)
3. Extensiv	17	10	4	3	29-11	34 (+10)
4. F. C. Bihor	17	8	6	3	26-12	30 (+3)
5. C. S. M. Reșița	16	8	4	5	18-19	28 (+4)
6. Pandurii	17	6	7	4	11-11	25 (-2)
7. Câmpia Turzii	17	7	3	7	22-18	24 (0)
8. Alba Iulia	17	6	6	5	26-23	24 (0)
9. Gaz Metan*	17	8	5	4	25-12	22 (+2)
10. I. Pitești	17	6	3	7	24-24	22 (-2)
11. ASA Tg. Mureș	17	6	2	9	17-28	20 (-7)
12. „U" Cluj	17	4	5	8	22-20	17 (-10)
13. M. Zlatna	17	4	5	8	14-24	17 (-10)
14. Olimpia S. M.	17	5	1	11	24-35	15 (-15)
15. Jiul P.	17	2	3	12	12-36	9 (-18)
16. „Poli" Tim.**	17	1	3	13	11-45	1 (-18)

* Echipă penalizată cu șapte puncte

** Echipă penalizată cu cinci puncte.

ETAPA VIITOARE
(sâmbătă, 23 martie 2002)

F. C. Bihor-F. C. UTA, Extensiv Craiova-Olimpia S. Mare, F. C. Baia Mare-Jiul Petroșani, CSM Reșița-Gaz Metan, „Poli" Timișoara-I. S. Câmpia Turzii, ASA Tg. Mureș-Minaur Zlatna, Apullum A. Iulia-Internațional Pitești, Pandurii Tg. Jiu.-„U" Cluj.

Sub semnul victoriei

● Înaintea jocului, la hotelul „Sport", Marin Lupaș avea presentimente favorabile. Președintele F. C. UTA era îngrijorat doar de starea de spirit a jucătorilor. „Dacă ar fi după ce simt eu, am bate cu 3-0" - spunea dl. Lupaș. ● Pe lângă accidentare, Miculescu a acuzat o viroză respiratorie, în orele premergătoare meciului, în vreme ce Panaitescu nu a putut fi recuperat. Accidentați și ei, Drăgan și Drida nici nu au făcut deplasarea. ● Intrarea pe stadion a fost liberă, astfel justificându-se numărul ridicat de spectatori. ● Gazdele au avut două galerii, una dintre ele în imediata apropiere a suporterilor arădeni. Nu au existat incidente, domnind sportivitatea. ● Ianu a dedicat golul înscris prietenei sale, a cărei imagine și-a imprimat-o pe maieu. ● Interesant este faptul că Zaha a fost utilizat în calitate de fundaș dreapta, partitura schimbându-se după introducerea lui Buhuș. ● La masa presei, în timpul meciului, se vehicula o posibilă demisie a președintelui clujean Dan Dragoș Crăciun, din pricina situației financiare vitrege a clubului studențesc. Rămâne de văzut. ● Pe drumul de întoarcere, la masa de prânz de la Piatra Craiului, un singur utist era neîmpăcat. Este vorba despre maseorul Dan Ifrim. Acesta încearcă să își vândă autoturismul Renault 19 Chamade (fabricat în anul 1991), autoturism aflat într-o stare impecabilă de funcționare. Interesații îl pot contacta la sediul clubului. ● Grație victoriei, UTA a urcat la +13 în clasamentul adevărului. În cazul unui rezultat favorabil și la Oradea, porțile promovării se deschid, așadar, larg. Să dea Domnul!

ADRIAN HĂRȚĂU

DIVIZIA C

Cine mai credea?

TRICOTAJE INEU - CORVINUL 3-2 (0-2)

Stadon „Tricotaje“, teren bun, timp excelent pentru fotbal, spectatori 800. Au marcat: Jurcă - min. 52 și 56, Balaci - min. 85, respectiv Pepenar - min. 3 și Mărginean - min. 10.

Șuturi 15-7, pe poartă 10-6, cornere 3-1.

TRICOTAJE: I. Dulhaz - Goldiș (min. 46 - Herman), Jurcă, Pap, Toduța - Boloș (min. 76 - Baciu), Abrudean, Georgiu, Munteanu - Pantea (min. 70 - Balaci), Mițiți. **Antrenor:** Alexandru Gaica.

CORVINUL: Pascal - Bordean, Mâcnea, Stoica, Vișan - Lupu, Rupa (min. 63 - Moga), Pepenar, Rus - Mărginean (min. 79 - Mitrică), Băban. **Antrenor:** Octavian Popescu.

Au arbitrat bine: Bogdan Sorescu (Pitești) - la centru, Ion Ionescu (Suseni - Argeș) și Eduard Carcadia (Pitești) - asisteți.

Observator FRF: Aurel Coroian - Cluj.

Cartonașe galbene: Boloș, Toduța, respectiv Stoica, Bordean, Mâcnea.

Cartonașe roșii: Toduța - min. 67, respectiv Stoica - min. 56.

Hunedorenii au făcut ca la Ineu să fie sărbătoare. Aproximativ 800 de spectatori au luat cu asalt tribunele stadionului din localitate, umplându-le până la refuz. În tabăra gazdelor, domneaoarecum - neliniștea, pentru că venea - totuși - Corvinul, iar victoria ineunailor era absolut necesară, măcar prin prisma situației din clasament, care se putea înrăutăți în cazul unui eșec.

Începe meciul! Mai erau câteva secunde până să se ajungă în minutul 3 și Pepenar prinde o „torpilă“ de la 14 metri, mingea lovește transversala și cade - apoi - după linia porții. „Centralul“ezită să ia o decizie, asistentul Ionescu pleacă nu prea convingător spre centrul terenului și - într-un târziu - se fluieră gol: 0-1. Protestele prea puține ale ineunanilor ne-au convins și pe noi că decizia lui Sorescu a fost cea dreaptă. Nu trec decât șapte minute și cade golul doi: Toduța trimite - cu boltă - o minge la propriul portar, Dulhaz preia greșit, dar mingea ajunge - totuși - la Pap, iar acesta reușește să-i pună balonul pe tavă lui Mărginean, care înscrie în poarta goală: 0-2. Elevii antrenați de Alexandru Gaica nu jucau nimic, nu reușeau să ajungă la poarta adversă, iar din tribune se aud primele apostrofări. Când - totuși - gazdele au oportunitatea de a înscrie, Mițiți ridică mingea peste poartă, de la doar 2-3 metri.

În acest moment, spectatorii i-au parcă foc, acuzându-și favoriții de non-combat. Protestele se intensifică în momentul în care Rus - în minutul 40 - scapă singur, dar trage în I. Dulhaz. Pauză!

Începe repriza secundă. Încă din start, asalt la poarta celor de la Corvinul. Foc de paie? Da, de unde! În min. 52, centrare Munteanu de pe dreapta, Jurcă lovește mingea cu capul, buclucașul obiect șterge bara și intră în poartă: 1-2.

Oamenii din tribună se întorc și încep să susțină formația favorită. Iureșul continuă, dar - neatenți în apărare - ineuanii au fost la un pas să primească - iarăși - gol, dar Pepenar a trimis mingea în transversală.

În min. 56, Stoica face un fault din spate și vede al doilea cartonaș galben, implicit pe cel roșu. Se execută lovitura liberă, Jurcă e - din nou - omul potrivit la locul potrivit și înscrie cu capul. Pentru a fi sigur că e gol, Mițiți împinge mingea în plasă, însă după ce „obiectul“ a trecut linia porții 2-2.

Aproape de necrezut! După zece minute, Toduța este și el eliminat, la fel ca și Stoica, iar jocul începe să se echilibreze, dar și să scadă în intensitate.

În final de meci, când nici tribunele nu mai credeau, Mițiți „îl face“ scurt pe Mâcnea, centrează în fața porții, portarul Pascal se bâlbâie, trimițând mingea spre propria poartă, iar - pe fază - nou - intratul Balaci ajunge mai repede la balon și înscrie în poarta goală: 3-2.

Publicul „explodează“, jucătorii ineuani formează un meleu în spatele porții unde s-a marcat golul, iar noi ne gândeam- în acele momente - ce echipă a fost în teren - în prima repriză - reprezentând Tricotajele...

Cum până la final nu s-a mai întâmplat nimic, cele trei puncte au rămas la Ineu, însă după un meci cu două reprize diametral opuse. Gazdele au câștigat când nimeni nu mai credea, oferind o lecție celor care se gândeau că va fi „blat“. Hm!

LEO SFÂRA

REZULTATELE ETAPEI A XVII-A

Tricotaje Ineu-Corvinul 3-2, Soda Ocna Mureș-A. C. U. Arad 0-1, Dacia Orăștie - Marmosim Simeria 2-1, CFR Teiuș-Minerul Lupeni 3-1, Mureșul Deva-West Petrom Pecica 1-0, Inter Petrila-Cuprirom Abrud 2-1, Minerul Certej-Metalurgistul Cugir 1-0, F.C. Telecom Arad-Aurul Brad 1-0.

CLASAMENTUL

1. Min. Certej	17	14	2	1	34-13	44	(+20)
2. Corvinul	17	11	4	2	42-13	37	(+13)
3. A.C.U. Arad	16	10	4	2	32-14	34	(+10)
4. M. Lupeni	17	10	2	5	25-15	32	(+5)
5. Ocna Mureș	17	8	2	7	41-24	26	(+2)
6. F.C. Telecom	17	8	2	7	30-29	26	(+2)
7. T. Ineu	17	7	4	6	27-24	25	(-2)
8. M. Deva	17	7	2	8	30-27	23	(-1)
9. M. Simeria	17	7	2	8	19-35	23	(-4)
10. Met. Cugir	17	5	3	9	21-26	18	(-6)
11. Inter Petrila	17	5	3	9	19-28	18	(-9)
12. CFR Teiuș	17	5	3	9	24-40	18	(-9)
13. Cuprirom	17	5	2	10	16-24	17	(-10)
14. D. Orăștie	16	4	4	8	16-30	16	(-11)
15. W. Petrom	17	3	4	10	16-37	13	(-11)
16. Aurul Brad	17	2	5	10	10-23	11	(-13)

Etapa viitoare (sâmbătă, 23 martie 2002): ACU Arad-Marmosim Simeria, Minerul Lupeni-Dacia Orăștie, Cuprirom Abrud-CFR Teiuș, Soda-Ocna Mureș-Minerul Certej, Corvinul-Inter Petrila, Aurul Brad-Tricotaje Ineu, Metalurgistul Cugir-Mureșul Deva, West Petrom Pecica-F. C. Telecom Arad.

Emoții pentru cele trei „impulsuri“

FC TELECOM ARAD - AURUL BRAD 1-0 (1-0)

Căpitanul „telefoniștilor“, N. Mitu, a fost din nou servantul ideal pentru golgeterul Ardelean. Fază din meciul: Telecom - Brad (scor 1-0)

Foto: **V. MUSCA**

Stadion Telecom. Timp ideal pentru fotbal. Teren moale. Spectatori: 300. Șuturi la poartă: 9-8. Șuturi pe poartă: 4-4. Cornere: 7-4. A marcat: Ardelean min. 10.

Formații - *FC Telecom:* Sabău - Toma, Barna, Grad, Szellelky, Arman, Corinda (min. 69 - Maghici), Oprescu, Militaru, Mitu (min. 88 - Aldea), Ardelean. *Aurul Brad:* Sandu - Gomoi, Filipaș, Stancu, Tofănescu, Văcaru, Bănărescu (min. 58 - Marcadonatu), Surugiu, Vereș, Polvrea (min. 71 - Frandeș), Oros (min. 62 - Ocolișan).

A arbitrat bine: Dan Vătafu (Caransebeș) - centru; ajutat de asistenții Ștefan Necula și Vasile Racolța (ambii din Baia Mare).

Observator FRF: Ilie Puia (Oradea).

Cartonașe galbene: Toma, Grad, respectiv, Bănărescu, Stancu și Văcaru.

Cartonaș roșu: Toma min. 63 (FC Telecom).

Jucătorul meciului: Ardelean (FC Telecom).

După ce a năruit visele de mărire ale hunedorenilor, jucătorii de la FC Telecom au crezut că simpla prezență pe teren, în jocul cu „lanterna roșie“ , Aurul Brad, e suficientă. Până la urmă s-au convins că tratarea cu un aer de superioritate a adversarului nu e de bun augur, „telefoniștii“, tremurând în final pentru cele trei ... „impulsuri“.

Gazdele încep în forță și în min. 7, centrarea lui Corinda e reluată cu capul de Ardelean în baza transversală. Nu trec decât trei minute și pică golul. **Centrare, Mitu pe jos, reluare simplă, dar eficientă Ardelean și 1-0.** Cu toții așteptam un festival de goluri, numai că acesta nu a mai venit. După o perioadă de acalmie, Mitu (min. 25) și Ardelean (min. 27), trec pe lângă majorarea scorului. Primul semnal de alarmă la poarte gazdelor, e „capul“ lui Bănărescu (min. 30) reținut greu de Sabău. Pauză.

Oaspeții încep cu „tupeu“ repriza secundă, Surugiu (min. 55) punându-l la grea încercare pe portarul „telefonist“. Vine apoi faultul inutil, la centrul terenului, comis de Toma care vede al doilea „galben“ și implicit pe cel roșu. Era min. 63 și gazdele rămân în zece. Vizitatorii au cea mai mare oportunitate de gol în min. 72, când „capul“ lui Vereș este scos de pe linia porții de Szellelky, cu pieptul. Oaspeții cer penalty, dar nici vorbă de așa ceva. Finalul e pe contre. Mai întâi, Ardelean (min. 83) putea închide jocul, dar șutul său trece alături. Apoi, veșnic tânărul Marcadonatu (min. 85) trece pe lângă egalare, dar Sabău e de neînvins.

Fluierul final consfințește, totuși, o victorie meritată a „telefoniștilor“, în fața unui adversar aproape condamnat, care s-a văzut că nu are ce pierde.., dar rămâne „lanternă“.

DANIEL SCRIDON

FOTBAL - DIVIZIA A

Rezultatele etapei a XVII-a

„U” Craiova-Steaua 2-0, Dinamo-Rapid 3-2, Astra Ploiești-Petrolul 2-1, F. C. M. Bacău-F. C. Argeș 2-0, Farul Constanța-Ceahlăul P. Neamț 1-2, UM Timișoara-Oțelul Galați 0-1, Sportul Studențesc-F. C. Brașov 1-0, F. C. Național-Gloria Bistrița 2-0.

CLASAMENTUL

1. Dinamo	17	11	5	1	41-19	38	(+14)
2. F. C. Național	17	9	6	2	30-13	33	(+6)
3. Steaua	17	10	1	6	29-20	31	(+4)
4. Rapid*	17	9	3	5	31-19	29	(+6)
5. „U” Craiova	17	8	5	4	27-20	29	(+2)
6. Oțelul	17	7	5	5	17-11	2	(-1)
7. Ceahlăul	17	7	3	7	24-22	24	(0)
8. FC Farul	17	6	5	6	21-23	23	(-1)
9. FCM Bacău	17	7	2	8	22-25	23	(-4)
10. Gloria	17	7	1	9	17-23	22	(-5)
11. F. C. Brașov	17	5	5	7	17-18	20	(-4)
12. Astra Pl.	17	4	6	7	17-19	18	(-9)
13. F. C. Argeș	17	5	3	9	16-25	18	(-9)
14. Sportul	17	5	2	10	20-34	17	(-7)
15. Petrolul	17	3	5	9	16-31	14	(-10)
16. UMT	17	3	3	11	14-37	12	(-12)

* Echipă penalizată cu un punct.

Etapa viitoare (23-24 martie 2002): Steaua-F. C. Național, UM Timișoara-Dinamo, Rapid-FC Farul, FC Brașov-Astra Ploiești, FC Argeș-„U”Craiova, Oțelul Galați-Gloria Bistrița, Petrolul Ploiești-FCM Bacău, Ceahlăul P. Neamț-Sportul Stud.

SODA OCNA MUREȘ - A. C. U. ARAD 0-1 (0-1)

Oarecum neașteptată, dar frumoasă și binevenită victoria elevilor antrenați de Marcel Coraș în deplasarea de la Ocna Mureș. A. C. U. Arad dovedește că locul ocupat în clasament nu este întâmplător, ci îl merită cu prisosință.

Golul marcat de Lung, în minutul 44, a fost unicul din meci, căci în ciuda mai multor ocazii, de ambele părți, portarii celor două formații au fost adevărați îngeri păzitori.

Antrenorul Marcel Coraș ne-a declarat: **„Echipa mea a jucat bine, apropiindu-se de evoluțiile excelente din toamnă. E adevărat, de la gazde au plecat patru jucători în intersezon și acest lucru s-a simțit. La fel de adevărat e faptul că băieții pe care îi antrenez au jucat perfect tactic, au avut prospețime, dar și «vână». Victoria noastră e meritată și fără dubii.”**

A. C. U. Arad i-a avut în teren pe următorii: Rusu-Chirilă, Lung, Oprean-Vizitiu, Aslău, Varga, L. Paul (min. 75 - Rus), Bâgu-Pavel (min. 85 - Blănită), C. Roșca (min. 90 - Negrilă).

LEO SFÂRA

ȘIRIANA ȘIRIA DETRONEAZĂ FRONTIERA-CURTICI, ÎN DIVIZIA D

VICTORIA NÃDLAC - FRONTIERA CURTICI 1-0 (1-0)

Războiul vameșilor, consumat sâmbătă, la Nădlac, s-a încheiat cu o mare surpriză. Evoluând cu o ambiție ieșită din comun, Victoria din localitate a detronat un lider, care prin jocul prestat s-a acoperit de ridicol. Frontiera nu și-a creat nici o ocazie clară la poarta amfitrionilor, mulți dintre jucătorii săi lăsând impresia că se află la primul contact cu balonul rotund. În aceste condiții, elevii lui Dan Cuedan, stimulați - se pare și dinspre comuna lui Ioan Slavici - nu a trebuit decât să practice o apărare atentă și să lovească pe contraatac s-au - așa cum s-a întâmplat - la o fază fixă, specialitatea antrenorului - jucător.

Influențată de vântul puternic și terenul denivelat, desfășurarea partidei nu a fost deloc plăcută ochiului, fazele de poartă fiind de o extremă raritate. În schimb au abundat intrările dure, la limita regulamentului, unele dintre ele chiar depășind această graniță. Nu și pentru „centralul" Herțeg, foarte tolerant la unele intervenții de cartonaș, câștig de cauză având jocul mai bărbătesc etalat de gazde. Fotbal s-a văzut foarte puțin, cei doi portari șomând minute în șir. Iar când au fost chemați la intervenții au răspuns prezent, pentru că șuturile adversarilor au fost mai mult pentru statistică. **Mai puțin lovitura liberă executată superb de Cuedan de la 25 de metri, care nu a avut altă șansă decât să miște plasa porții lui C. Moț. (min. 30).** A fost singura reușită a unui meci cenușiu, în urma căruia Șiriana Șiria s-a instalat din nou în fotoliul de lider.

Formații: Nădlac: Dronca - Măcean (min. 85 - Szuchanski), Szell, Vlădău - Văduva, Șule, Kukucska, Tambor - Babău (min. 90 - Cean)- Cuedan (min. 68 - Constantinescu), Fabian. **Antrenor:** Dan Cuedan.

Curtici: C. Moț - Maghici, Crașovschi, (min. 75 - Suciu), Fâșie - Bilan, Juncu, Oiță, M. Moț (min. 80 - Călin), Cotuna - Băd (min. 60 - Șaba), Moțiu. **Antrenor:** Gheorghe Camenită.

A arbitrat confuz Doru Herțeg - la centru, ajutat slab de Silviu Mocanu și bine Mircea Toderici jr.- asistenți. **Observator A.J.F.:** Cornel Zăhoi și Remus Vlad. **La juniori: 1-2.**

CĂLIN MNERIE

A. S. ROMVEST-ȘIRIANA ȘIRIA 1-2 (1-1)

Chiar dacă înaintea jocului circulau tot felul de zvonuri, spre lauda lor și spre binele fotbalului, mânjii Romvestului nu s-au dat deoparte, dând mari bătăi de cap noului lider al Diviziei D, Șiriana Șiria.

Începutul e plin de evenimente. Min. 8, corner Drida, reluare cu capul Burtea din 6 m și 0-1. Nu trec decât trei minute și gazdele reușesc egalarea. Șut Fedor de la 20 m și cu largul concurs al portarului Dușan va fi 1-1. În min. 13, „centralul" Dănuț Ologeanu ia o decizie curajoasă, dar corectă. Negrău se grăbește să execute un fault la centrul terenului, Fedor nu dă drumul la minge și experimentatul atacant șirian îl lovește cu palma. „Roșu" pentru Negrău și „galben" Fedor, dar Șiriana e din min. 13 cu un om mai puțin. Până la pauză, mai experimentați, oaspeții își creează câteva bune ocazii de gol, ratate de Burtea, Mărcuș și Boicu.

Gigi Domide face o schimbare inspirată la pauză și noul intrat, Lăzău își aduce echipa în avantaj, în min. 47, reluând sub bară din 3 m și 1-2.

Gazdele nu renunță la luptă și în min. 75 obțin un penalty clar. Execută cel faultat, Strecicov, dar bara se opune egalării. Până în final, mai consemnăm justa eliminare a lui Lăzău (min. 87), pentru al doilea „galben" și faptul că în ciuda numeroaselor întreruperi, Dănuț Ologeanu nu prelungește jocul nici măcar cu un minut.

Una peste alta, victorie meritată a șirienilor, dar trebuie remarcată și replica curajoasă a celor de la A. S. Romvest.

Am reținut: ● Poliția a apărut la teren prin minutul 60. ● La juniori, gazdele au pierdut cu 3-0, din cauza lipsei asistenței medicale ● Gigi Domide mai are de lucru îndeosebi la capitolul disciplină, pentru că șirienii s-au obișnuit prost, să protesteze la aproape fiecare decizie a arbitrilor ● Un individ cu pretenții de maseur, din anturajul oaspeților, a încercat să intre în dialog cu noi, dar cum nu ridicase două degete, s-a trezit vorbind singur. Bine că n-a mai luat arbitrii de gât...

Formații - A. S. Romvest: Potoreț-Melnic, Malița, Iancu, Tisza, Roșu, Moț, Stein, Negrea, Strecicov, Fedor. **Au mai jucat:** Botea, Cosma și Gârbovan. **Antrenor:** Feri Tisza. **Șiriana Șiria:** Dușan-Bucur, Boicu, Bocșa, Alb, Neacșu, Mărcuș, Drida, Negrău, Burtea, Arși. **Au mai jucat:** Lăzău și Bugariu. **Antrenor:** Gigi Domide.

A arbitrat foarte bine: Dănuț Ologeanu - centru; Valentin Sabău și Marius Ilea - asistenți. **Observator AJF:** Nicu Ardelean și Emilian Jivan. ***La juniori:*** 0-3 (f. j.).

DANIEL SCRIDON

ÎNFRĂȚIREA IRATOȘU-TRICOUL ROȘU SATU NOU 1-0 (0-0)

Foarte echilibrată disputa de la Iratoș, într-un meci care ar putea fi considerat un derby al minorităților, cel puțin după limba vorbită în teren, dar și în afara lui.

Oaspeții domină primul mitan, cea mai periculoasă ocazie găzduind-o minutul 21, când Man primește o centrare de la Vasiu, la marginea careului mare, îl trimite la plimbare pe S. Toth, după care șutează cu sete în transversală. Puținele ocazii ale gazdelor au fost irosite de Arhilie și Toma, care nu l-au putut învinge pe Szabo, aflat în zi fastă.

Mitanul secund debutează cu două ocazii ale amfitrionilor, ratate de Ioja, după care oaspeții conduc ostilitățile, dar ocazii rarisime prin Vasiu și Ichim sunt ratate cu nonșalanță, din poziții de singur cu portarul. După de au trecut patru minute peste timpul regulamentar, centralul Cadar are o revenire și dictează trei minute de prelungire. Astfel că, în minutul al șaptelea de prelungire, Arhilie șutează, iar în momentul când Szabo preia mingea este vizibil obstrucționat de Ioja, din „tacklingul" rezultat balonul ajunge la Vasiliu, care șutează cu sete în poarta goală, marcând unicul gol al partidei: 1-0.

Dar vorba lui nea' Ghiță Igreț: „Oricând se marchează, tot în min. 90 se trece!" Așa că: mucles!?!

Iratoș: M. Pall - S. Toth, Teușde, Ioja, N. Pall - L. Horvath Mezö (min. 46 Vasiliu), Arhilie, Săpungiu (min. 75 Niculesei) - S. Czank, Toma (min. 69 Buș). **Antrenor:** Florin Arhilie.

Tricoul Roșu: Szabo-Kruciai (min. 46 Țițca), A. Horvath, Rus, Donca-I. Csak, Vasiu, Bakos, Ichim-.Man,Unc.

Antrenor: Gheorghe Răduț.

A arbitrat bine, cu excepția prelungirii excesive a partidei, Răzvan Cadar, asistat bine de Gabriel Hărduț și Virgil Ștrengar.

Observator AJF: Gheorghe Igreț.

La juniori: 1-2.

SORIN CAZAN

PROGRESUL PECICA-„U" ARAD 2-1 (1-0)

O partidă disputată la Pecica, la capătul căreia Progresul a mai făcut un pas în tentativa de a se salva de la retrogradare. ● De remarcat prezența în primul unsprezece a celor trei veterani Hirmler, Lucaci și Țârlea, a căror evoluție a cântărit mult în obținerea celor trei puncte, întărind încă o dată zicala „Cine n-are bătrâni să-i cumpere". ● Gazdele au contestat anularea golului lui Chepețan, susținând că lovitura de cap a acestuia a depășit linia porții apărate de Zaharia, lucru cu care nu a fost de acord asistentul Mircea Toderici jr. ● Țălan, de la gazde, a reușit performanța ca în douăzeci de minute să „aconteze" două galbene, deci implicit roșu, evoluând din min. 60, când l-a schimbat pe Bănățan, până în min. 80. ● Chiar și în zece oameni, în final, gazdele au reușit să-și conserve avantajul de un gol, sperând în rămânerea în eșalonul patru.

Au marcat: Nădăban (min. 33), Czank (min. 65), respectiv Belejan (autogol, min. 50)

Progresul: Orădan-Ozoreanu, Hirmler, Lucaci, Belejan, Murariu, Czik, Bănățan (Țălan - min. 60), Chepețan, Nădăban (Popa - min. 85), Țârlea (Czank min. 55). **Antrenor:** Mihai Țârlea

Universitatea: Zaharia-Raicu (Suciu - min. 53), Miheț, Andea, Pocaznoi, Clepe, Holiartoc (Burlan - min. 32), Mogoșanu, Zamă, Roșca, Degetar. **Antrenor:** Gavrilă Biro.

Au arbitrat: Ovidiu Hațegan, Mircea Toderici jr., Mitre Vile.

Observator AJF: Cornel Tiulea.

La juniori: 1-3.

FLORIN COITA

GLORIA ARAD-COMERA 3-4 (3-1)

Sâmbătă, la Boul Roșu, pe o vreme ideală pentru fotbal, s-au înfruntat două formații din prima jumătate a ierarhiei Diviziei A. A rezultat un meci extrem de disputat, cu răsturnări spectaculoase de situație, câștig de cauză având până la urmă echipa mai bine pregătită fizic.

Scorul e deschis încă din secunda 18, când mijlocașul Comerei, Botezatu, trage fără convingere de la 30 de metri, Tirsin încearcă o paradă pentru tribune, însă o denivelare din fața porții îl păcălește și 0-1. Gazdele nu acuză șocul, își văd de joc și după ratările lui Flore și Rad, în numai 12 minute, merg la două goluri diferență. E minutul 37 când Strugariu centrează perfect pentru capul lui Bota, care nu poate rata din careul mic, 1-1. Fundașul „constructorilor", Stein, e total depășit de evenimente, acest lucru văzându-se și pe tabela de marcaj după minutele 39 și 45. Mai întâi, apărătorul oaspeților îl faultează în careu pe Strugariu, același jucător executând lovitura de pedeapsă pentru 2-1. Rezultatul pauzei va fi 3-1, pentru că axul central al defensivei Comerei cedează din nou, prilej pentru Bota să tragă cu sete pe lângă Fador.

Conturile păreau încheiate, însă Roli Balaj reaprinde speranțele vizitatorilor printr-o reușită sub bară, în minutul 55 și 3-2. Comera domină teritorial tot restul celei de a doua reprize, însă o face neconvingător și gazdele păreau scăpate în câștigătoare. A venit minutul 89, când Maier intervine greșit la o minge plasată în propriul careu și Tirsin e bătut. Egalitate. Și ca dezastrul să fie complet pentru „compostori", în minutele de prelungire, Balaj își dovedește calitățile de golgeter și finalizează un contraatac purtat în viteză pe traiectoria Ursoi-Martincsek, 3-4, rezultat final.

Brigada de arbitri formată din Florin Dumitru (centru), Mihai Jivan și Nicolae Iacob - asistenți - au condus bine formațiile:

Gloria: Tirsin-Iftimie, Jula, Mușat, Maier, Popa-Grigoroaie (Heriak), Flore (A. Bizău), Rad-Strugariu, Bota. **Antrenor:** Bodnăraș Bizău.

Comera: Fador-Popa, A. Vizitiu, Stein (Pocei), Ujvari (Ghimbir) - Botezatu, Ursoi, Weirer, Olariu (Martincsek)-Burada (Ceh), R. Balaj. **Antrenor:** Viorel Purcel.

Observator AJF: Florin Romanescu.

CĂLIN MNERIE

CRIȘUL CHIȘINEU CRIȘ - ȘOIMII LIPOVA 1-2 (0-0)

Sâmbătă, în orașul de pe malul Crișului Alb s-au întâlnit două foste divizionare „C", ajunse acum „echipe sărace", așa cum bine le caracteriza Dorel Stoinescu, antrenorul „Șoimilor" din Lipova.

În ciuda faptului că jucătorii s-au reunit cu două zile înainte de reluarea campionatului și că singurul antrenament a fost reprezentat de un joc-școală cu F. C. Național Sintea Mare (câștigat cu 2-0), Crișul a reușit să ofere o replică destul de bună oaspeților și puțin a lipsit ca jocul să se termine favorabil gazdelor, care au trimis de două ori balonul în bară.

Golurile au venit destul de târziu, în ultimul sfert de oră al jocului. În minutul 76, Păuna îi deschide excelent pe Olariu, acesta pătrunde în careu și înscrie cu un șut la colțul lung. Patru minute mai târziu, Sorescu majorează avantajul oaspeților, reluând din 6 m centrarea lui Grefelean. Veteranul I. Mihoc înscrie golul de onoare pentru gazde în minutul 90, fructificând cu capul o lovitură de colț executată de Lasc. În al doilea minut al prelungirilor Lazea a trimis balonul în bară, ratând ocazia de a obține un punct pentru echipa sa.

Menționăm că a doua repriză a început cu zece minute întârziere, deoarece echipa-gazdă a depus o contestație pe motiv de substituire de jucător. Urmează decizia AJF-ului, care va soluționa contestația.

Brigada alcătuită din Mircea Gomic-Cristian Trif, Nicu Enache a condus bine următoarele formații: **Crișul:** Balaș-Hotăran, I. Mihoc, L. Bembe; Gheorghiță-Buligă, Lasc, Rusu (min. 88 Pășcuț), Lazea-Nițui (min. 82 Coroamă), Botan.

Antrenor: Mircea Sida.

Șoimii: I. Lingurar-Petrescu (min. 84 Jucu), Lăcătuș, Deffert, Stei-Marian, Păuna, Madoșa (min. 39 Grefelean), Olariu-F. Lingurar, Sorescu. **Antrenor:** Dorel Stoinescu.

Observator AJF: Teodor Jușcă. **La juniori:** 1-3.

RADU ROMANESCU

Rezultatele etapei a XVII-a

Gloria-Comera 3-4; Vulturii Socodor-Șoimii Pâncota 6-0, Crișul Ch. Criș-Șoimii Lipova 1-2, A. S. Romvest-Șiriana Șiria 1-2, Progresul Pecica-„U" Arad 2-1, Înfrățirea Iratoșu-Tricoul Roșu Satu Nou 0-1, Victoria Nădlac-Frontiera Curtici 1-0. Armonia Ineu a stat.

CLASAMENTUL

1. Șiria	17	15	0	2	57-20	45	(+18)
2. Curtici	17	14	1	2	66-10	43	(+19)
3. Socodor	17	12	2	3	43-18	38	(+14)
4. Comera	17	11	2	4	45-19	35	(+8)
5. Romvest	17	9	2	6	36-19	29	(+2)
6. „U" Arad	17	9	1	7	31-24	28	(+4)
7. Gloria	17	8	3	6	41-34	27	(+3)
8. Iratoșu	17	8	1	8	28-23	25	(+1)
9. Lipova	17	7	3	7	34-36	24	(-3)
10. Nădlac	17	7	1	9	25-44	22	(-2)
11. Pâncota	17	6	1	10	19-34	19	(-5)
12. A. Ineu	17	5	3	9	31-50	18	(-9)
13. Satu Nou	17	5	2	10	25-43	17.	(-10)
14. Ch. Criș	17	5	1	11	20-41	16	(-11)
15. P. Pecica	17	3	1	13	17-49	10	(-14)

*** Păulișana Păuliș s-a retras din campionat.**

Etapa viitoare (23-24 martie 2002): „U" Arad-Vulturii Socodor, Șoimii Lipova-Gloria, Frontiera Curtici-Armonia Ineu, Șoimii Pâncota-Victoria Nădlac, Șiriana Șiria-Crișul Ch. Criș, Înfrățirea Iratoșu-Progresul Pecica,Tricoul Roșu Satu Nou-Comera. Romvest stă.

Baschet feminin

Liderul, umilit la Arad

BC ICIM ARAD - LIVAS TÂRGOVIȘTE

72-51 (20-10; 17-12; 21-15; 14-14)

Iacătă că și-a găsit și Livasul nașu'. Cu cifra zero în dreptul înfrângerii, echipa vizitatoare numai de lider nu a avut față în meciul de sâmbătă cu campioanele de la BC ICIM. Cât despre fetele noastre, dorința de a învinge și-a pus amprenta pe filmul partidei și, coroborată cu un joc bun, a adus formației arădene o frumoasă victorie. Antrenorul Zoran Visič le-a forțat pe titulare atât cât a fost nevoie pentru o desprindere decisivă și apoi le-a introdus în teren pe toate componentele lotului. S-a mers „unu la unu" până prin minutul șapte al confruntării, după care problema învingătoarei nu s-a mai pus defel. Dar să vedem cum au decurs cele patruzeci de minute...

În comparație cu alte meciuri, primul cinci al ICIM-ului a suferit o mică modificare, Alesya Belevich luând locul Cristinei Matei, „nouarul" echipei nefiind într-o formă prea bună de joc. Doar în primul minut al întâlnirii au condus oaspetele (0-2), dar Laura Nițulescu restabilește imediat egalitatea, 2-2. La scorul de 9-6 (min. 6), tehnicianul Livasului solicită un scurt moment de respiro, iar efectul se va vedea imediat. Se ajunge la 9-8 în următorul minut și din nou Laura ne risipește emoțiile, mărindu-ne avantajul. Mai mult, pivotul arădean a reușit la finele primului sfert un coș de trei, spre bucuria celor aproximativ 800 de spectatori prezenți în tribunele Sălii Polivalente. Așa stând lucrurile, după primele zece minute de joc avantajul era de partea noastră, 20-10. Atât a fost. De acum încolo diferența crește văzând cu ochii. Cristinuța înscrie o „triplă" în min. 13 (27-14), iar Anca Stoenescu și Laura Nițulescu, reintrate în teren, se înțeleg din priviri asupra schemelor de joc și se ajunge astfel la 37-22 (min. 20).

Apărarea a fost un punct forte a ICIM-ului în meciul cu Livas Târgoviște, scor 72 - 51
FOTO: **VIOREL MUSCA**

În cel de-al treilea sfert, arădencele s-au distanțat și mai clar, controlând întâlnirea cu autoritate, căci oaspetele nu au mai contat. Stare de nervozitate, mingi aruncate aiurea, neputință, faulturi pentru a stopa atacurile noastre, așa am putea caracteriza evoluția formației adverse. Asta, în timp ce campioanele au reușit un sfert spectaculos, aplaudat la scenă deschisă de cei prezenți. Și noi care credeam că Livasul va opune cât de cât rezistență! Încercând să o imite pe sora sa Laura, Anca Nițulescu forțează o „triplă", însă în zadar... diferența dintre cele două surori fiind vizibilă. Și ne referim aici la punctele marcate, Laura 29, iar Anca 6. De la 44-24 (min. 24) se va ajunge la 58-37 (min. 30). Ultimele zece minute nu au mai avut importanță. Pe fondul unui asemenea avantaj încetinim jocul, dar târgoviștencele nu mai au puterea să revină. Totuși, în ultimele patru minute am înscris un singur coș de două puncte, dar mai contează? Am învins liderul, și nu oricum, ci la o diferență umilitoare, 72-51.

Formații și marcatoare: BC ICIM: L. Nițulescu 29 (1x3), Drăguș 20, Stoenescu 10 (1), Belevich 6, Grecu 4, Matei 3 (1), Moroșan, Nagy, Părău, Iaroska, Popovici, Chirilă. **Antrenor:** Zoran Visič. **LIVAS:** Pașcalău 13, Pricop 9, Nicolae 9, Müller 7 (1), A. Nițulescu 6, Mezaros 5, Lateș 2, Condei, Duma, Gutău, Turcu. **Antrenor:** Ioan Valerian.

Cu unele inexactități arbitrajul cuplului: Stelian Bănică (București) și Ionuț Moraru (Cluj). **Delegat FRB:** Emilian Niculescu (Oradea).

ADELA CIOLOCOI

REZULTATELE ETAPEI A XVI-A:

LPS Galați-Sportul Studențesc 31-53, **B. C. ICIM Arad-Livas Târgoviște 72-51**, Universitatea Oradea-Rapid București 47-86, CET Govora-Universitatea Cluj 81-75, Olimpia București-Someșul Dej 71-50.

CLASAMENT

1. Livas	16	15	1	1153-857	31
2. Sportul	16	13	3	1096-914	29
3. BC ICIM	**16**	**12**	**4**	**1163-733**	**28**
4. Rapid	16	12	4	1125-917	28
5. „U" Cluj	16	8	8	1082-998	24
6. CET Govora	15	7	8	967-997	22
7. Olimpia	15	5	10	985-1025	20
8. LPS Galați	16	3	13	852-1197	19
9. „U" Oradea	16	3	13	804-1227	19
10. Someșul Dej	16	2	14	836-1180	18

Etapa viitoare, sâmbătă, 23.03.2002: Someșul Dej-LPS Galați, Universitatea Cluj-Olimpia, Rapid-CET Govora, Livas-Universitatea Oradea, **Sportul Studențesc-BC ICIM Arad**.

MINUTUL 41

Zoran Visič (antrenor BC ICIM): „Am jucat cu o echipă bună, ce nu a pierdut nici un meci până acum. Mă bucur că am învins la o asemenea diferență. Dacă Livas nu mai are cum să piardă primul loc, noi luptăm pentru cel secund. Fiind într-o formă de joc bună, sperăm la o nouă victorie, sâmbătă, la Sportul Studențesc."

Ioan Valerian (antrenor Livas): „Am jucat slab, iar Aradul a jucat superb. Știam că nu va fi un meci ușor. În mod normal, finala o vom juca cu ICIM și sper că nu vom evolua la fel ca și astăzi (n. a. - sâmbătă) și apoi avem avantajul că jucăm trei meciuri acasă.

A. C.

Baschet masculin

NU VREM SÃ-L MAI VEDEM PE BUCERZAN

* Dacă West Petromul n-a prins vineri seara, o zi prea grozavă în compania studenților de pe Someș nu-i o tragedie. Bine că am câștigat. Ne-a deranjat, însă, purtătorul ilegal de fluier, timișoreanul Radu Bucerzan, care, a reușit să scoată din sărite pe toată lumea. Sperăm că și pe delegatul FRB, dl. Niculescu. Nu de alta, dar pe acest Bucerzan n-am vrea să-l mai vedem arbitrând meciuri de baschet prea curând. Până mai învață ... * Revenire spectaculoasă cu două „triple" Dehelean, după un sejur prin Germania. * Nu ne băgăm în treaba lui Dragan Petricevici - el se pricepe mai bine și are răspunderea rezultatelor - dar o opinie avem dreptul. Nu înțelegem, de ce, nici unul dintre tinerii Pirko, Iov ori Boric nu și-au găsit loc în lotul de 10 pentru acest meci. Că pe Marianovici, se pare, l-a odihnit pentru jocul de la Sibiu. * În tribune, printre cei peste 500 de spectatori au fost și managerii echipelor Slovan Ljubliana și Rabotnicki Skopje, mai vechea noastră cunoștință din Liga Sud-Est Europeană. * Cu urale a fost întâmpinat la intrarea în teren, pivotul Anghel. Acesta nu s-a mișcat deloc rău, reușind cinci puncte și câteva recuperări în defensivă. * Etapa viitoare, „petroliștii" arădeni, se deplasează la Sibiu, pentru a întâlni echipa antrenorului principal al „naționalei" de seniori, formație care în urmă cu două runde administra a doua înfrângere echipei Dinamo. Ne așteaptă un meci greu, din care însă, putem ieși învingători.

DANIEL SCRIDON

Rezultatele etapei a 21-a (intermediarã)

Herlitz Tg. Mureș - Steaua București 97-74; Romradiatoare Brașov - Cimentul Fieni 93-86; Rapid București - Elba Timișoara 80-56; Poli Iași - Sportul Studențesc 80-77; **ISA Pitești - West Petrom Arad 57-97;** „U" Poli Carbochim Cluj - Vega Ploiești 80-85; CSU Sibiu - Dinamo București 68-60.

Rezultatele etapei a 22-a

Steaua - Dinamo 92-115; Vega Ploiești - CSU Sibiu 89- 73; **West Petrom Arad - „U" Poli Carbochim Cluj 83-62;** Sportul-ISA Pitești 64-68; Elba Timișoara - Poli Iași 69-54; Cimentul Fieni - Rapid 82-68; Herlitz Tg. Mureș - Romradiatoare Brașov 92-73.

CLASAMENT

1. Dinamo	22	20	2	2046-1413	42
2. West Petrom	***21***	***21***	***0***	***1897-1279***	***42***
3. Vega Ploiești	22	18	4	2007-1549	40
4. CSU Sibiu	22	15	7	1724-1496	37
5. ISA Pitești	22	15	7	1546-1601	37
6. Carbochim Cluj	22	12	10	1724-1604	34
7. Elba Timișoara	22	9	13	1574-1798	31
8. Cimentul Fieni	22	9	13	1614-1871	31
9. Poli Iași	22	7	15	1582-1771	29
10. R. Brașov	22	7	15	1605-1800	29
11. Herlitz	22	7	15	1572-1804	29
12. Rapid	22	6	16	1504-1821	28
13. Sportul	22	5	17	1576-1722	27
14. Steaua	21	2	19	1488-1930	23

* În etapa următoare (sâmbătă, 23 martie) West Petrom Arad joacă în deplasare cu CSU Sibiu.

Polo

ASTRA SE PREGĂTEȘTE DE PLAY-OUT

Chiar dacă nu mai pot apărea modificări spectaculoase în ierarhia Superligii Naționale, Federația Română de Polo a decis să amâne vacanța jucătorilor și să-i angreneze în turnee de play-off și play-out.

Așadar, pe 12 aprilie, la Oradea și 26 aprilie, la București, se va decide campioana României. După toate probabilitățile aceasta va fi Rapid Intrarom, având în vedere avantajul de 10 puncte, pe care giuleștenii îl au față de Dinamo și Crișul Oradea. Steaua completează „careul de ași", însă va fi o victimă sigură în disputele cu celelalte combatante.

La polul opus, Astra Arad mai are o mică șansă de a scăpa de „lanterna roșie" în turneele de la Cluj (19 aprilie) și București (3 mai), când va mai da piept cu CSM Cluj și Sportul Studențesc.

Însuși antrenorul arădenilor, Ladislau Steiffler, recunoaște că cele patru meciuri rămase de disputat în acest campionat vor fi mai mult de palmares, pentru că e greu de crezut că elevii săi vor reuși să câștige de trei ori în deplasare. Oricum, pregătirea continuă la bazinul acoperit „Delfinul", toți componenții lotului trăgând de ei pentru un finish în forță.

În final vă prezentăm clasamentul Superligii Naționale de polo înainte de play-off și play-out:

1. Rapid	24	22	2	0	246-100	46
2. Dinamo	24	17	2	5	256-109	36
3. Crișul Oradea	24	18	0	6	248-128	36
4. Steaua	24	11	1	2	161-169	23
5. Sportul Stud.	24	5	4	15	113-168	14
6. CSM Cluj	24	2	5	17	107-225	9
7. Astra Arad	24	1	2	21	77-289	4

Formula 1

DOMINAȚIE WILLIAMS BMW, ÎN MARELE PREMIU AL MALAESYEI

Spectaculoasă cursa de ieri dimineață, din Malaesya, contând pentru etapa a II-a a Marelui Circ. După un debut spectaculos, cu Michael Schumacher depășit - la start - de Juan Pablo Montoya, germanul a intrat cu partea din față a monopostului în roata din dreapta față a columbianului. Acest lucru l-a costat destul de mult pe campionul mondial, care a trebuit să intre la boxe pentru a i se repara mașina.

Din acel moment, M. Schumacher a pornit cursa de urmărire și - profitând de câteva abandonuri, cele mai importante fiind Coulthard, Raikkonen și Barrichello - a reușit să urce, încet, dar sigur, ajungând până pe locul 4, iar în ultimul viraj l-a depășit și pe Button, trecând pe podium.

În tot acest timp, Ralf Schumacher și Juan Pablo Montoya au făcut spectacol, nimeni nereușind să se apropie de ei. Echipierii de la Williams BMW au arătat - cu acest prilej - că în acest an Michael Schumacher și Ferrari nu vor mai defila.

Clasament cursă: 1. R. Schumacher (Germania); 2. J. P. Montoya (Columbia); 3. M. Schumacher (Germania); 4. J. Button (Marea Britanie); 5. N. Heidfeld (Germania); 6. E. Massa (Brazilia).

Clasament general piloți: 1. M. Schumacher - 14 p.; 2. J. P. Montoya - 12 p.; 3. R. Schumacher - 10 p.; 4. K. Raikkonen - 4 p.; 5-6. J. Button, E. Irvine - 3 p.

Clasament general constructori: 1. Williams BMW - 22p.; 2. Ferrari - 14 p.; 3. Mc Laren Mercedes 4 p.; 4-6 Sauber, Jaguar, Renault - 3 p.

LEO SFÂRA

INSUCCESE ALE HANDBALULUI ARÃDEAN

● **Universitatea UCMR Reșița-HC Safilar Arad 31-27 (13-14)**

Au marcat pentru echipa arădeană: Huian 12, Dreghici 5, Tudor 5, Biriș 3, Ursache 2.

● **Sabina UVVG Arad-Unirea Zoppas Sânnicolaul Mare 17-22 (7-11)**

HANDBAL - CN DE JUNIOARE III

La Sala Sporturilor „Victoria" s-a desfășurat în weekend etapa a V-a a turneului de junioare III feminin din cadrul CN. Rezultatele înregistrate pe parcursul a trei zile de întreceri au fost: LPS CSȘ Arad-Șc. Gen. nr. 7 Timișoara 19-18, Șc. Gen. nr. 7-Banatul Timișoara 19-24; CSȘ Hunedoara-CSȘ Petroșani 25-23, Banatul Timișoara-CSȘ Hunedoara 19-20, CSȘ Petroșani-Banatul Timișoara 24-24, CSȘ Hunedoara-LPS CSȘ Arad 14-9, LPS CSȘ Arad-CSȘ Petroșani 22-28, Șc. Gen. nr. 7 - CSȘ Hunedoara 20-29, CSȘ Petroșani-CSȘ Hunedoara 30-20, iar partida dintre LPS CSȘ Arad și Banatul Timișoara nu a mai avut loc, datorită neprezentării echipei de pe Bega.

Lotul cu care antrenorul arădean Gheorghe Lupșa a abordat acest turneu este următorul: Oana Pop, Adriana Perjei, Amalia Hurducas, Alexandra Dan, Alina Morari, Alina Cazacu, Corina Ungur, Camelia Savu, Adriana Romaniuc, Timea Farkas, Claudia Bronz, Bianca Floruț.

A. C.

Recensământul - o ocazie istorică pentru ruteni

Minoritatea rutenă/rusină are acum o oportunitate istorică de a se afirma pe harta etnică a României. Cadrul general de afirmare este dat de recensământul populației ce se va desfășura pe teritoriul României în perioada 18-27 martie 2002. Pentru prima dată după aproape un secol, formularele de recensământ conțin, la capitolul „naționalitate", evidențierea separată pentru etnia rutenă/rusină, etnie care până acum a fost în mod artificial asimilată cu alte grupuri etnice ce trăiesc pe teritoriul României. Această recunoaștere de către Statul Român a minorității rutene/rusine trebuie însă dublată de o implicare cel puțin egală din partea celor ce se simt ruteni și a căror unică îndatorire este de a se declara ca atare în fața recenzorilor care se vor prezenta la casele lor. Îndatorirea nu este față de cineva, ci față de propria conștiință și de propria istorie care, în lipsa legitimării date de prezent, rămâne un simplu capitol într-o carte. Imperativul declarării naționalității face parte din asumarea propriei identități care ne legitimează în fața lumii și în fața propriei noastre conștiințe. Fiecare individ are nevoie, pentru a nu se pierde în marea masă de anonimi, de conștiința apartenenței la un grup care să-i confere nu numai un prezent, ci și un trecut pe care să-și poată construi viitorul său și al familiei sale. Nimănui nu trebuie să-i fie teamă sau rușine de ceea ce este. Protecția tuturor cetățenilor români este asigurată de confidențialitatea datelor ce vor rezulta din recensământ, nimănui nefiindu-i permisă utilizarea lor în scopuri personale sau împotriva cuiva, sub sancțiunea legii penale. Recensământul are doar menirea de a trasa, printre altele, o corectă hartă etnică a României, ca bază pentru politicile viitoare ale țării noastre. Ori, noi avem datoria de a oferi celor în drept datele reale, dincolo de politicile de desnaționalizare desfășurate de fostele autorități comuniste și de efectele perverse pe care le-au provocat. Faptul că, în ciuda ignorării și a procesului de asimilare, minoritatea rutenă/rusină a rezistat o demonstrează și persistența conștiinței de apartenență la această etnie în multe localități din zonele locuite cu predilecție de ruteni/rusini. Chiar după atât de mult timp de încercări de înregimentare a rutenilor/rusinilor de către alte etnii, locuitorii multor zone locuite în mod tradițional de ruteni se declară ca atare, refuzând identitatea artificială oferită sau impusă de alte grupuri etnice. Acest simplu fapt demonstrează forța conștiinței unor oameni care își cunosc istoria, sunt conștienți de ceea ce sunt și de faptul că alăturarea lor la o altă etnie este un demers sortit de la început eșecului deoarece niciodată un om nu-și poate asuma o identitate, care presupune istorie, limbă, obiceiuri, care nu-i sunt proprii. Mai trebuie adăugat faptul că dreptul la identitate națională este un drept recunoscut de către Statul Român, ceea ce creează premisele necesare afirmării etniei rutene/rusine. Depinde doar de noi să ne recunoaștem apartenența, ajutându-ne pe noi înșine, inclusiv prin legitimarea pe care o oferim celor ce ne pot reprezenta interesele, respectiv Uniunea Culturală a Rutenilor din România, care a contribuit și ea la eliminarea confuziilor de până acum. Procesul de reafirmare a minorității rutene/rusine este doar la început, iar recensământul reprezintă unul din mulții pași ce trebuie făcuți pentru consacrarea lui.

Dr. Gheorghe Firczak

(2365891)

S.C. ARCONS S.A. Arad

Str. Mș. Ion Antonescu nr. 14-16, tel. 254329

Convocator

Joi, 21.03.2002, orele 16,
la sediul unității
se convoacă

ADUNAREA GENERALĂ A ACȚIONARILOR,

cu următoarea ordine de zi:

1. Raportul de gestiune al Consiliului de administrație privind exercițiul financiar al anului 2001.
2. Raportul comisiei de cenzori privind gestionarea societății în anul 2001.
3. Aprobarea bilanțului contabil și a contului de profit și pierderi privind exercițiul financiar al anului 2001.
4. Aprobarea bugetului de venituri și cheltuieli pe anul 2002.
5. Diverse.

Președintele Consiliului de Administrație
Ing. Constantin Buzatu

(9397926)

Societate comercială caută de închiriat

-spații de depozitare
(normale și frigorifice)

-spații pentru birouri

în următoarele orașe: Pitești, Bacău, Oradea, Reșița, Craiova, Târgu-Jiu, Miercurea-Ciuc, Slobozia, Baia-Mare, Piatra-Neamț, Satu-Mare, Alexandria, Timișoara, Râmnicu-Vâlcea, Drobeta Turnu-Severin, Arad.

Vă rugăm să trimiteți oferta dumneavoastră la următoarele adrese până la **22 Martie 2002:**

Fax: **036-314 982;**
e-mail: **unic01ro@yahoo.com** sau
unic02ro@yahoo.com
pentru localitățile: Pitești, Bacău, Craiova, Miercurea-Ciuc, Slobozia, Piatra-Neamț, Alexandria, Râmnicu-Vâlcea

Fax: **044-195 034** sau **044-195 035;**
e-mail: **anunt20@yahoo.com** sau
anunt21@yahoo.com
pentru localitățile: Oradea, Reșița, Târgu-Jiu, Baia-Mare, Satu-Mare, Timișoara, Drobeta Turnu-Severin, Arad.

(2365887)

Cea mai autentică vrăjitoare

din Arad cât și din țară se află la dispoziția dvs. în județul Arad

deoarece este luna martie, lună dedicată în exclusivitate dezlegărilor de farmece, lecuiri de diferite boli venite prin primsa farmecelor cum ar fi: argintul viu, beția, slăbire, îngrășare, menținerea tenului frumos pentru tot restul vieții, toate acestea cu rezultate garantate în numai câteva zile.

CEA MAI PUTERNICĂ TĂMĂDUITOARE VALENTINA

GARANTĂM REZULTATE DE LA PRIMA ȘEDINȚĂ

Cu cele mai multe cazuri reușite. Recunoscută atât în țară cât și peste hotare fiind pe toate canalele TV și mass-media, fiind premiată de cele 12 vrăjitoare cu fusul fermecat o puteți vedea marțea și joia și duminică pe Pro TV, Antena 1 și Prima Tv, deoarece este prima lună din primăvară luna în care se strâng leacurile din buruieni știute numai de ia vine și de această dată cu harul și priceperea ei cu diferite talismane de dragoste, câștiguri, depărtarea răului și multe altele. Fiind o extraordinară vizionară vă poate spune cu exactitate ce, v-ar putea aștepta ce este și ce a fost.

CEA MAI PUTERNICĂ VRĂJITOARE DIN LUME, VALENTINA

Având la bază o vastă experiență și puteri divine apelând la serviciile ei chiar mari personalități din viața politică și mulțumindu-i chiar pe un canal TV. Ea vă poate îndeplini orice dorință în numai câteva zile. O puteți vedea în revista Paranormal, Dracula și Medicina Naturistă.

Testată de dr. parapsiholog Ion Țugui și recomandată tuturor oamenilor cu probleme: împacă familiile dezbinate, aduce persoana iubită, lecuiește epilepsia, eczeme de pe corp, impotența, alungă răul din casele oamenilor, face ca familiile ce nu pot avea copii să aibe.

REZULTATELE vor fi garantate.
ROAGĂ SERIOZITATE

(9397910)

Și nu uitați, plecați la un drum într-o călătorie nu știți ce vă așteaptă? Nu ezitați să treceți pe la ea toți cei care au una din problemele menționate mai sus nu ezitați să o contactați la

Tel. 091.564.457;
091.193.868 sau
Fix 057-263287.

SC.TRANSDARA SA. ARAD - ANGAJEAZA :

- *SOFERI : vechime min. 5 ani ca sofer, gradele B, C, E, domiciliu in Arad, posesor masina personala, telefon*
- *UN MAISTRU SAU INGINER MECANIC*

CONDITII :
- scoala de maistri sau studii superioare de specialitate
- virsta max. 40 ani
- domiciliu in Arad, telefon
- experienta in domeniu constituie avantaj

(C.A.)

RELATII : la sediul firmei din Arad,
str.L.Rebreanu nr.95 sau tel.256.308

S.C. ARAD LEASING S.A.

ARAD, CALEA AUREL VLAICU NR. 286

angajează
consultant
de specialitate

Condiții:
- ● studii superioare economice cu vechime minim 2-3 ani
- ● carnet de conducere cat. B
- ● cunoștințe operare PC
- ● prezență agreabilă

Scrisoarea de intenție însoțită de C.V.
se vor depune până în data de 19.03.2002 la sediul societății
sau informații la telefon 092.251.561.

(9397925)

AGENȚIA AGROSEM ARAD

Vinde următoarele semințe
- OVĂZ soiul MUREȘ
- SOIA
- PORUMB
- TURDA 200 PLUS
- NSSC 420 SÂRBESC
- ZP 335 SÂRBESC
- ZP 409 SÂRBESC
- ZP 471 SÂRBESC
- LUCERNĂ
- FLOAREA SOARELUI
- MAZĂRE FURAJERĂ
- MĂZĂRICHE
- ORZOAICĂ DE PRIMĂVARĂ
- SEMINȚE DE LEGUME
- AZOTAT DE AMONIU

pentru campania de primăvară:

Practicăm cele mai avantajoase prețuri.

Plata semințelor se face la ridicarea acestora prin: numerar, ordin de plată vizat de bancă și filă CEC.

SEMINȚELE SUNT SUBVENȚIONATE CONFORM H.G. NR. 131 din 14.02.2002.

Cumpărătorii vor prezenta adeverință de la primăria de domiciliu de unde să rezulte că sunt deținătorii de pământ pe care-l cultivă în anul 2002.

Informații suplimentare la sediul Agenției Str. Dumbrava Roșie nr. 2-4 și la telefoanele 216.620, 289.063, 275.156.

Programul de livrare este de LUNI-VINERI de la orele 8,00-16,00, iar sâmbăta de la orele 8,00 la 13,00.

(2365815)

PROFITĂ DE OCAZIE!

ABONEAZĂ-TE!

NOKIA 3310

55 $ **

SIEMENS A35

630.000 lei**

Plus o gamă completă de telefoane şi accesorii la cele mai mici preţuri

OFERTA CONNEX

3 luni cu 50%reducere la abonamente şi cu cate 50 mesaje Connex Text gratuite naţionale* (în primele 3 luni de contract).
Oferta valabilă pînă la 19 martie 2002.
Cartelele SIM reîncărcabile Connex GO! şi Kamarad costă 7 $
Oferta valabilă pînă la 31 martie 2002.

* Mesajele SMS gratuite sunt doar mesaje text; cele 50 de mesaje nu includ mesajele la numere speciale cum ar fi 818 (Play) sau 211 (Cost Control).
** Nu include TVA; în limita stocului disponibil detalii în magazin.

(C.A.)

S.C. DIANET COMPUTERS S.R.L.
B-dul Revolutiei Nr.83
In incinta magazinului COMSIM -LG
Tel: 092 /292 596; 093 / 180 870

DEALER CONNEX®

S.C. WEST LEASING S.A.

cu sediul în Arad, B-dul Revoluţiei nr. 88, organizează selecţie de personal pentru ocuparea următoarelor posturi:

CONTABIL ŞEF

Condiţii:
- studii superioare economice
- vechime în domeniu minimum 5 ani

AGENT MARKETING

Condiţii:
- studii superioare (economice sau tehnice)
- vechime în muncă minimum 3 ani

Dosarele se vor depune la secretariatul instituţiei, et. I, camera 5, până în data de 25 martie 2001.

Informaţii suplimentare se pot obţine la telefon 285.322, între orele 8,00 - 16,30.

CREDITE COMERCIALE
FĂRĂ DOBÂNDĂ BANCARĂ
RATE
AVANTAJOASE
FĂRĂ GIRANŢI
FĂRĂ ADEVERINŢĂ DE VENIT
CHELTUIELI MEDII ANUALE 5-9%
IGO ROMÂNIA
ARAD, STR. EMINESCU, NR. 6
LUNI - VINERI: 9-17
TEL: 282.180
ALEGEREA CEA MAI BUNĂ

(2365801)

NOU

S.C. „AR - AUTO LEASING" SRL

Vă oferă autoturisme şi autoutilitare în LEASING

la **cele mai avantajoase preţuri**

OPEL ASTRA BREAK 1,7 TD	- 234 Euro/lună
OPEL VECTRA 20 TD	- 260 Euro/lună
FIAT PUNTO	- 187 Euro/lună
PEUGEOT 206	- 192 Euro/lună

Toate maşinile sunt fabricate în 2001.

La cerere **VW BORA; VW PASSAT; RENAULT; AUDi; BMW**

Telefon: 095.106.363

(9397902)

Profipet, cea mai mare firma românească specializată in animale de companie, hrană şi accesorii, caută pentru magazinul din Arad.

Vânzător

Responsabilitaţi:
- Cunoaşterea şi prezentarea produselor
- Consilierea clienţilor în alegerea produselor
- Activitati administrative

Cerinţe:
- Studii medii
- Experienţa in vânzări
- Lucrul cu calculatorul reprezintă un avantaj

Se oferă:

Candidatul ideal trebuie să aibă abilităţi de comunicare,să fie organizat,entuziast, responsabil şi să iubească animalele de companie.

Va rugăm trimiteţi un Curriculum Vitae, până la data de 23.03.2002 la fax: 044-199.122 precizînd poziţia pentru care aplicaţi. Numai candidaţii selectaţi vor fi contactaţi.

(C.A.)

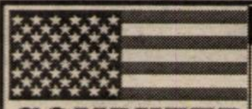

COMPUTER FORCE

ARAD
-Blv. Revolutiei Nr. 101
(In incinta dispecerat "GETAX")
-ORAR: Luni-Vineri 9-17
Sambata 9-13
tel. 057-280.785
Timisoara 056-191.334

OFERTA SAPTAMANII !

PC AMD DURON 800MHz
128Mb SDRAM PC 133
20G MAXTOR UDMA100
CD R 52x+SB+BOXE
Monitor DAEWOO 15"OSD
SVGA ECHIV. RIVA TNT2 32MB
Pret : 408 $

GARANTIE 3 ANI

Imprimanta COLOR
CANON S200 2880X720 PRET 62 $

CALCULATOARE IMPRIMANTE ACCESORII

- *preturile nu contin TVA
- 3 ani garantie
- 6 ani experienta
- GRATUIT ! livrare si instalare la domiciliu

(C.A.)

COMPANIE DE TELECOMUNICAŢII

Scoate la concurs un post de:

Agent vânzări directe

Se cere:
- experienţă în vânzări
- operare PC
- permis de conducere (cat. B)

C.V.-urile se trimit la fax: 057-282.808.

(2360834)

Companie distribuitoare de produse de larg consum

la nivel naţional caută profesionişti pentru formarea echipelor în Maramureş, Satu-Mare, Sălaj, Bihor, Arad, Timiş, Caraş-Severin, Mehedinţi, Gorj, Dolj, Vâlcea, Olt, Argeş, Teleorman, Giurgiu, Călăraşi, Ialomiţa, Harghita, Covasna, Neamţ, Bacău, Vaslui

Director Filiala - cod DF
Administrator - cod AD
Supervisor vânzări - cod SU
Agenţi de vânzări - cod AV
Şofer livrator - cod SL
Ajutor de şofer - cod AS
Operator calculator - cod OC
Gestionar - cod GE
Manipulant - cod MA

Se oferă:
- posibilitatea unei cariere în cadrul unei companii naţionale de succes
- condiţii de muncă profesionale
- training de specialitate
- pachet financiar atractiv

Candidaţii interesaţi sunt rugaţi sa trimită CV-ul la adresele următoare:

Fax: **036-314 982**;
e-mail: **unic01ro@yahoo.com** sau **unic02ro@yahoo.com** pentru judeţele Argeş, Bacău, Călăraşi, Dolj, Giurgiu, Harghita, Ialomiţa, Neamţ, Olt, Teleorman, Vâlcea

Fax: **044-195 034** sau **044-195 035**;
e-mail: **anunt20@yahoo.com** sau **anunt21@yahoo.com** pentru judeţele Bihor, Caraş-Severin, Covasna, Gorj, Maramureş, Sălaj, Satu-Mare, Timiş, Vaslui, Mehedinţi, Arad

menţionând codul poziţiei şi judeţul pentru care aplică până la data de **22 Martie 2002**.

Numai candidaţii potriviţi vor fi contactaţi.

(C.A.)

Raiffeisen BANCA AGRICOLĂ

CONTUL BONUS

Cauţi un PACHET COMPLET de avantaje?
+2% BONUS
Sună acum la 0800-020202!
apel gratuit

Te gândeşti să-ţi depui banii la o bancă şi vrei să te bucuri de cât mai multe avantaje?

Contul BONUS, creat de Raiffeisen - Banca Agricolă, îţi oferă:

- **Siguranţa** de a lucra cu un partener solid;
- Una dintre cele mai **avantajoase dobânzi**. Reînnoirea depozitului va aduce pentru fiecare a treia lună o dobândă mărită cu 2%;
- **Accesul uşor la informaţie**: Raiffeisen - Banca Agricolă este prima bancă din România care îţi oferă posibilitatea de a afla **gratuit**, la telefonul **0800-020202**, detalii despre produsele şi serviciile sale.

Vei fi plăcut impresionat de amabilitatea şi profesionalismul echipei noastre.

Un produs
Raiffeisen - Banca Agricolă
Banca ta de încredere

(2365826)

ANIVERSĂRI

LA MULȚI ANI **CAMELIA.** Din inimă îți doresc multă sănătate și fericirea pe care atât de mult ți-o dorești. GEO.

Dragă **ASTRID,** cu ocazia zilei de naștere, îți doresc să ai parte numai de bucurii și mult, mult noroc în viață. Sunssime. S. (1153967)

VÂNZĂRI APARTAMENTE O CAMERĂ

Vând 1 cameră, Vlaicu, parchet, contoare, 5.000 USD. Telefon 253364; 092.257.409. (6770)

Vând garsonieră confort I Confecții, 4.200 USD negociabil. Telefon 256565 după ora 18. (8015)

VÂNZĂRI APARTAMENTE DOUĂ CAMERE

Vând apartament 2 camere, îmbunătățiri, etaj I, Alfa, 8.700 $. Telefon 095.812.073. (4185)

Vând apartament 2 camere, îmbunătățit, zona 300, lângă Billa, 12.000 USD, negociabil. Telefon 057.279.916. (6787)

Vând apartament 2 camere, la casă, central, dotat. Telefon 090.452.205. (7160)

Vând apartament 2 camere, et. II, contorizat, Grădiște. Telefon 237014; 095.439.024. (7165)

Vând apartament 2 camere, Vlaicu, bloc nou, geamuri termopan. Telefon 266886; 092.856.180. (7966)

Vând 2 camere, Micălaca, contorizat, 7.000 USD. Telefon 253364, 270856. (6770)

Vând apartament 2 camere decomandate, etaj 3, str. Alecu Russo, preț 25.000 $. Telefon 093.915.348. (7967)

Vând apartament la casă 2 în curte, 2 camere, bucătărie, cămară, anexe, grădină mică, 7500 USD negociabil, zona Grădiște. Telefon 092.260.935. (8023)

Vând în zona Intim 2 apartamente cu 2, respectiv 3 camere, cu termotecă și contorizate. Telefon 254615, 092.257.289.

VÂNZĂRI APARTAMENTE TREI CAMERE

Vând apartament 3 camere, etaj I, îmbunătățiri (contorizat, încălzire gaz, termopan). Telefon 092.394.414; 276466. (6549)

Vând apartament 3 camere, 138 mp + garaj, lângă Teatru. Telefon 093.572.499. (6944)

Vând apartament 3 camere în casă, central, suprafața 270 mp, recent renovat, proprietate personală, intrare auto, toate facilitățile, preț 20.000 $ fix. Telefon 096.744.099. (7102)

Vând 3 camere, Alfa, 2 băi, 2 balcoane, etaj 3, îmbunătățit, 11.000 USD. Telefon 270856; 096.231.477. (6770)

Vând apartament 3 camere, cu spațiu comercial. Telefon 514071. (7250)

Vând apartament 3 camere, îmbunătățiri, garaj, în Lipova. Telefon 562632. (7866)

Vând urgent apartament 3 camere, 7.400 USD, Vlaicu. Telefon 243394. (800+9)

Vând apartament 3 camere decomandate, etajul IV, acoperiș țiglă, Alfa, neâmbunătățit, 7.900 USD. Telefon 279718; 094.542.931. (8050)

Vând apartament 3 camere central, parter, încălzire centrală, gaz. Telefon 282080 orele 16-19. (8052)

VÂNZĂRI CASE

Vând casă cu grădină la șosea în Covăsânț. Telefon 092.622.905. (8033)

Vând casă mică cu teren aferent, zona Subcetate. Telefon 092.397.414. (6549)

Vând casă 4 camere, garaj, pivniță, dependințe, str. Liviu Rebreanu, nr. 47. Telefon 250866; 095.681.191. (8039, 40)

Vând casă central (A. Șaguna 230), preț 25.000 USD. Telefon 282793; 094.623.459. (6751)

Vând casă Sânicolaul Mic, str. Căpșunilor nr. 9 (Hadă). Telefon 278363. (6776)

Vând casă în localitatea Sânpaul, nr. 75, preț negociabil. (6865)

Vând casă pe colț, în Gai, 3 camere, grajd mare, din cărămidă, teren 1.800 mp, preț 14.500 USD. Telefon 274081, după ora 17. (7924)

Vând casă în Aradul Nou, 3 camere, bucătărie, baie, 2 holuri, beci, încălzire centrală gaz, gresie, faianță, curte mare cu vie, grădină mare, cotețe porci și găini, preț 17.500 USD, negociabil (cumpărată cu Legea 112) sau schimb cu apartament 2 camere + diferență. Telefon 057 - 286346, după ora 15 sau 092.979.781. (6833)

Vând casă cu teren 750 mp, la șosea, Buteni 687. Telefon 095.631.133. (7107)

Vând casă 2.900 mp, Sântana, str. Micșunelelor nr. 8. Telefon 462238, seara. (1153673)

Vând casă nouă, Șiria, 1300 mp, 3 camere, baie, anexe, grădină, preț 7.000 USD. Telefon 531324. (7020)

Vând casă cu saivan în comuna Sintea Mare nr. 592 cu ieșire la câmp, și vaci cu lapte și vițele. (7265)

Vând casă ultracentral, 278 mp locuibil + curte, renovată ultramodern în 2001. Telefon 092 241 520. (6976)

Vând casă, loc de casă în Grădiște. Telefon 093.013.062. (8106)

Vând casă pe colț 4 camere, bucătărie, baie, șpais, apă, canal, gaz în curte, anexe, informativ 32.000 $. Telefon 272872 sau 531699. (8042)

VÂNZĂRI TERENURI

Vând 5.000 mp teren intravilan Aradul Nou, apă, agent termic, gaz, curent. Telefon 092.355.963. (6524)

Vând teren 4890 mp (vie) Valea Crucii, Păuliș. Telefon 095.315.895. (7060)

Vând loc casă 598 mp, toate utilitățile la stradă, str. Clujului nr. 197. Telefon 219437. (7202)

Vând terenuri pentru construcții 500, 1.000, 1.500 mp, canalizare, apă, gaz la stradă, în Aradul Nou (M. Tabacovici), preț 11 USD/ mp. Telefon 057-286744, 092.690.350. (6887)

Vând teren intravilan, 7600 mp, cu șopron, birouri, magazie metalică, str. Eftimie Murgu. Telefon 095.708.485. (7000)

Vând teren intravilan în localitatea Turnu, 2400 mp, cu proiect stație benzină. Telefon 095.708.485. (7000)

Vând teren intravilan 1900 mp, cu proiect, autorizație de construcție stație de benzină, 4 pompe cu 8 brațe, 3 bazine, situat în Vlaicu, vis a vis de Stația SHELL. Telefon 095.708.485. (7000)

Vând teren intravilan 4275 mp la intrarea în Nădlac pe DN7, cu clădire și cântar (fost depozit de lemne). Telefon 095.708.485. (7000)

Vând teren arabil comuna Șofronea. Telefon 416103. (8000)

Vând 10.000 mp teren intravilan toate utilitățile, zona 6 Vânători, 2 $/mp. Telefon 094.985.214; 256666. (7226)

Vând 2.500 mp teren construcții la centură, toate utilitățile, proiect construcții, 6$/mp. Telefon 094.985.214. (7226)

Vând 3,25 ha teren agricol la șoseaua Arad - Variaș, lângă canton vânătoare. Telefon 094.985.214. (7226)

VÂNZĂRI AUTO

Vând OPEL VECTRA B, an 1996, 1,6, 16 valve, motor ecotec, verde metal, climă, full extras, 8.400 EURO, negociabil; FORD MONDEO KOMBI, an 1997 a X-a, turbo diesel, climă, full extras, 9.400 EURO, negociabil. Telefon 094.248.933. (6708)

OFERTĂ SPECIALĂ! Vând ANVELOPE de autoturism, ARO, camion, cu MARI REDUCERI DE PREȚ. Telefon 259339, 094.706.321, sau LIPOVA 563027. (5929)

Vând 2 autoturisme TICO, an fabricație 2001, kilometri parcurși 30.000, stare foarte bună, preț 3.500 USD/buc., negociabil. Telefon 057/523035; 094.793.956. (1154275)

Vând Saviem 7 tone, stare excepțională. Telefon 270986. (6713)

Vând Audi A4, an 1996, benzină, impecabil. Telefon 282793; 094.623.459. (6751)

Vând Opel Astra Caravan, an 1996, motor 1,4 benzină; Opel Astra, an 1993, motor 1,6 benzină. Telefon 094.855.473. (6754)

Vând 2 rulote auto pentru comerț. Telefon 098.233.378. (6765)

Nou! Vând mașini în Leasing, an 2001, Full Extras, Euro 3, diverse modele: Opel, Fiat, BMW, Peugeot, Renault; de asemenea autoutilitare de la 1,5 tone la 22 tone. Telefon 095.106.363. (6758, 7105)

Vând Mercedes 240 D, stare excepțională, alb, 167.000 km reali, prima mână, Germania, înmatriculat, 4.000 USD. Telefon 092.239.243. (6841)

Vând Audi 100 CC D, persoană fizică, an 1985. Telefon 094.611.012. (1154289)

Vând Opel Vectra, 1992 (impecabilă) sau schimb cu Dacie + diferență. Telefon 093.918.883. (7109)

Vând autoturism Dacia berlină, 1998 și autoturism Dacia papuc, 1999. Telefon 214461 sau 090.800.195. (7139)

Vând autocamion benă 8,5 tone. Telefon 381095. (7882)

Vând ALARME AUTO, închideri centralizate, geamuri electrice. Telefon 094.855.838, 093.273.746. (7886)

Vând instalații climatizare auto și locuințe. Ofer garanție. Telefon 092.556.562. (5988)

Vând Audi A4, an 1997, 1600 cmc, injecție, full option, stare impecabilă. Telefon 092.290.486. (7895)

Vând Seat Toledo 1,6 i, an fabricație 1997, climă, piele, geamuri electrice, stare impecabilă, 7.200 $ negociabil. Telefon 094.797.815. (7945)

Vând VW Passat 1,6 D an 1986, 3000 USD negociabil. Telefon 094.510.422. (7249)

Vând autoturisme avariate, numere noi, CIV, ARO 320; Ford Transit, Ford Granada, Honda civic, Nissan Suny, Mitsubishi Galant, Nissan Laurel, VW Golf, autoutilitară Zuk, camionetă OM Styer. Telefon 094.985.214. (7226)

Vând combină C14, preț 80 milioane lei. Informații telefon 094.603.831 sau 090.096.289. (6898)

Vând Mercedes 190 benzină sau piese din dezmembrare. Telefon 095.880.530. (1153725)

Vând autoturism Dacia 1310, Breck, an fabricație 1999. Telefon 289053. (8008)

Vând remorcă Padiș 500, stare excepțională. Telefon 377101. (1153674)

Vând Dacia 1310, an 1983, CIV, 500 USD. Telefon 286856, 090.451.992. (8062)

VÂNZĂRI ELECTRO

Vând COMBINĂ MUZICALĂ „PHILLIPS", FW 650 C, cu 7 CD, direct play, dublucasette, radio, multimedia, incredible sound, preț 200 $, negociabil. Informații telefon 256686, după ora 16.

OCAZIE! Mari reduceri de prețuri la TV COLOR, VIDEO, MAȘINI de SPĂLAT, FRIGIDERE, COMBINE FRIGORIFICE, CONGELATOARE, LĂZI FRIGORIFICE, ASPIRATOARE. Sunați la telefon 259339 sau LIPOVA 563027, 094.706.321. (5929)

Vând CASE MARCAT FISCALE, CÂNTARE și PLATFORME ELECTRONICE, NUMĂRĂTOARE de BANI. Telefon 282829; 272727. (32113)

Vând CASE MARCAT FISCALE, CÂNTARE ELECTRONICE și CONSUMABILE. Telefon 281188; 211211. (c.96)

Vând frigider - 1.500.000, congelator 5 sertare - 2.000.000. Telefon 273965; 091.838.968. (6735)

Vând aparatură electronică și telefoane mobile. Telefon 093.124.483; 098.233.378. (6764)

Vând FRIGIDERE, CONGELATOARE, VITRINE FRIGORIFICE, APARATE AER CONDIȚIONAT locuințe și autoturisme. Telefon 092.556.562. (6779)

Vând televizoare color, diferite diagonale, telecomandă, garanție. Telefon 338090, seara. (7902)

Vând mașini spălat automate, televizoare color, diferite modele, garanție. Telefon 251392. (7901)

Vând televizoare color, diferite modele, telecomandă, garanție. Telefon 219365; 093.380.028. (8002)

Vând diferite telecomenzi pentru televizor (185.000 lei), video, satelit; componente electronice. Telefon 092.368.868; 095.794.894. (mp)

Vând case marcat fiscale, instalații satelit, sisteme supraveghere video. Telefon 284900. (5864)

Vând cuptor electric Bongard pentru pâine și specialități, coace 100 franzele în 30 minute, Telefon 057-281228. (7262)

Vând sisteme IBM Pi: 133, 166, 200 la 45-75 USD; Pii 266 Celeron 333 la 135-165 USD; monitoare 15'' digitale la 60 USD. Telefon 057 - 256169. (7951)

Vând TV color de la 1.000.000 - 3.700.000 lei; mașini automate 2.000.000 - 4.250.000 lei; congelatoare; lăzi și combine frig 3.000.000 - 4.500.000 lei; garanție. Telefon 274600, 095.395.282. (8037)

VÂNZĂRI DIVERSE

Vând PLASĂ GARD zincată - 22.000 lei/kg, toate dimensiunile; COTURI și BURLANE FUM - 25.000 lei/ buc; CUIE - 16.500 lei/ kg; PLASĂ RABITZ - 40.000 lei/ kg; SÂRMĂ NEAGRĂ - 17.500 lei/ kg; SÂRMĂ ZINCATĂ gamă completă, ELECTROZI SUDURĂ - 50.000 lei, str. Vrabiei nr. 4. Telefon 289997, 094.289.997. (5924)

Vând: ciment, var (de Aleșd), plasă zincată, tablă zincată, tablă decapată, BCA, țiglă, cuie, rabiț, bitum, uși, ferestre, adezivi și alte materiale de construcții. Str. V. Conta nr. 1, telefon 273862. (7978)

Vând rolete plastic import - 270.000 lei/mp; rolete lemn tei - 400.000 lei/mp; obloane mobile lemn - 850.000 lei/mp. Telefon 092.282.380. (4994)

Vând FIER BETON, 10.000 lei/kg, str. Independenței nr. 7, Bujac. Telefon 273785, 095.320.938.

Vând BOLȚARI, ZGURĂ sau BETON, toate dimensiunile, PAVELE, BORDURI. Telefon 095.634.885; 092.621.600. (4614)

Vând nisip și balast la domiciliul clientului. Telefon 095.203.488; 284050. (6010)

Vând plasă gard zincată, Micălaca. Telefon 259892. (6696)

Vând LEMNE FOC, NISIP, BALAST, la domiciliu. Telefon 214010. (6677)

Vând colțare, canapele. Telefon 286069; 094.604.016. (6718)

Vând NISIP, BALAST la domiciliu. Telefon 279063; 093.880.274. (6781)

Vând PARCHET FAG uscat, palux. Preț rezonabil. Telefon 235271; 094.555.338. (6800)

Vând pompe pentru irigat grâu, orz, ovăz. Telefon 090.453.828. (6839)

Vând POMI FRUCTIFERI și ORNAMENTALI: trandafir, magnolie, tuia. Dorobanți, nr. 475. Telefon 095.839.884, Kiss. (6714)

Vând urgent sufragerie albă stil „Ludovik", mobilă combinată și bibliotecă mare, neagră. Telefon 057-283375. (6857)

Vând vaci gestante și cu lapte, iepe și mânji, rasă grea și semigrea. Telefon 093 375 674. (5890)

Vând NISIP și BALAST la domiciliul clientului. Telefon 261946, 259556. (7035)

Vând mobilă tineret brad. Telefon 277071; 090.207.067. (7058)

Vând garaj metalic autorizat, Alfa, preț 1200 $ (nou, dimensiuni și pentru microbuz). Telefon 277071; 090.207.067. (7058)

Vând 2 mașini paste făinoase, 1 malaxor, rafturi și sită uscat tăiței. Telefon 095.315.895. (7060)

Vând mașină spălat ZASS, nouă, mobilă bucătărie, hotă, mochetă. Telefon 090.452.205. (7161)

Vând sămânță porumb Kiskun, lucernă import Italia 120.000 lei/kg. Nu se solicită adeverință de la Primărie. Informații Ineu, str. I. C. Dumitrașcu 10. Telefon 511047. (1153726)

Vând calorifer fontă 18 elemenți și stație auto 600 w + difuzor de bass 300 w. Telefon 271278 sau 095.264.763. (7086)

Vând aparate pentru laborator de analize medicale, uman, veterinar. Telefon 093.463.567. (6880)

Vând vacă gestantă 6 ani, luna a 8-a, Bălțată Austriacă. Localitatea Dorobanți nr. 792, telefon 057-535158, după ora 20. (7912)

Vând lucernă furaj, cca 1.500 kg, din anul 2001, în sat Dud nr. 56. Familia Stoia, preț negociabil. Informații la adresa mai sus menționată. (7894)

Vând garaj autorizat, Calea 6 Vânători. Telefon 094.206.599. (7927)

Vindem materiale de seră, țeavă și sticlă etc. Telefon 216833. (7979)

Vând mascul SCHNAUTZER URIAȘ, vârsta 3 ani, cu pedigree, părinți campioni, preț foarte mic (numai 70 $). Telefon 057/280808. (7989)

Vând convenabil tărâțe la domiciliul clientului, paie baloți mici. Telefon 094.633.584. (8004)

Vând, la preț avantajos: tractoare U650, John Deere, Internațional, combine New Holand, Internațional; pluguri reversibile 1-4 brazde, cositori fân și gazon, drujbe, tocătoare tulei, mașină recoltat știuleți 2 rânduri New Ideea, batoză pentru porumb, combinatoare și grapă purtată. Telefon 094 505 494. (7899)

Vând betonieră și mașină bolțari cu vibrator performantă, cu 2 matrițe. Telefon 531324. (8007)

Vând EUROBOLȚARI TERMOIZOLANȚI, cu certificat calitate, 300x250x200, 7.500 lei bucata, 1 MC - 500.000 lei, 1 bolțar - 7,6 cărămizi. Telefon 281491, 092.381.750. (6633)

Ocazie unică! Vând mașini spălat cu presiune pentru spălătorii și utilaje de vulcanizare, aspiratoare industriale. Telefon 092 262 159. (7897)

Vând strung lemn (agresat tablă), cântar 500 kg. Telefon 273818. (7258)

Vând purcei de fermă, de elită, din rasele Marele Alb, Landrace, Duroc sau hibrizi; scrofițe reproducție import. Telefon 094.795.271. (7208)

Vând cățel Pitbul 7 luni, vaccinat, preț 70 Eu. negociabil. Telefon 353092. (7175)

Vând club internet, 10 calculatoare, mobilier, acte, vad bun, 4.500 USD. Telefon 094.172.157; 091.590.518. (6064)

Vând BOLȚARI TERMOIZOLANȚI DIFERITE DIMENSIUNI, FOARTE CONVENABIL. Telefon 094.507.339, 275551. (7974)

Vând COLȚARE, CANAPELE, FOTOLII, DORMITOARE, PAT, convenabil. Telefon 094.507.339; 275551. (7974)

Vând malaxor carmangerie + 2 cuve inox. Informații telefon 260731. (7241)

Vând separator lapte 400 l freză legumicolă, mașină plantat cartofi. Telefon 316296. (7245)

Vând termoteci noi, microcentrale pentru scară de bloc, cazane pe lemne, rate. Telefon 090.848.239. (8014)

Vând termoteci pe coș și turbo instanturi pe gaz pentru baie și bucătărie, convector pe gaz, pompe de recirculare Willo, Vaillant, Grundfost, diferite piese de schimb. Telefon 095.245.147. (8041)

Vând atelier de vulcanizare complet, aparate Hohman, informativ 5000 $. Telefon 272872. (8042)

Vând urgent, preț avantajos, ladă frig, frigider mare 2 uși, aragaz 5 ochiuri, 25 bucăți scaune plastic, 5 boxe. Telefon 092.481.692; 091.659.981. (8055)

Vând club internet 10 calculatoare, acte, mobilier, 4.500 USD. Telefon 094.172.157; 091.590.518. (8057)

CUMPĂRĂRI TERENURI, IMOBILIARE

Cumpăr pământ agricol, zona Nădlac, preț pentru 1 ha, 600 - 700 Eu, negociabil. Telefon 095.265.035. (6448)

Cumpăr teren arabil din Asociația ROMGERA Sântana. Telefon 462061, după ora 17. (1153668)

Cumpăr casă la țară, în zonă de deal, în rate lunare. Informații telefon 094.250.607. (6878)

CUMPĂRĂRI AUTO

Cumpăr Dacii între anii 1978-1990, numai cu CIV și numere noi, cu caroserie ruginită, ofer între 5-12 milioane lei. Telefon 093.045.296. (6460)

Cumpăr autoturism avariat Fiat Tipo, înmatriculat. Telefon 057-286744, 092 690 350. (6887)

CUMPĂRĂRI ELECTRO

Cumpărăm cartușe consumate pentru imprimante și copiatoare. Telefon 092.783.787. (5938)

Cumpăr video, aproximativ 600.000 lei. Telefon 273965; 091.838.968. (6735)

CUMPĂRĂRI DIVERSE

Cumpăr vaci, vițele, tauri. Telefon 288968; 092.941.123. (5520)

Cumpărăm vaci și juninci. Telefon 250866; 095.681.191. (6680)

Cumpăr bovine pentru sacrificare. Telefon 094.294.666; 095-624.006; 274744. (6340)

Cumpărăm porumb, grâu și orz în cantități mari, plata pe loc. Telefon 095.037.225; 044/ 335343. (5831)

CERERI ȘI OFERTE DE SERVICII

SC angajează PATISERĂ și BARMANĂ. Telefon 256835.

SC LIBETY SRL angajează BARMAN. Telefon 095 043 650. (7913)

BANATIA angajează CONFECȚIONERE textile, salar brut 4.200.000 lei. Rugăm numai persoane serioase. Centru, Unirii nr. 7. Telefon 211882. (7030)

Societate comercială angajează personal necalificat: elevi, studenți, pentru departamentul de publicitate, oferim salariu 4.800.000 + carte muncă. Telefon 276817, 095.225.274; 091.907.015. (6812)

(Continuare în pagina 15) ➡

(Urmare din pagina 14)

SOCOM „PIELARUL” ARAD angajează CONFECȚIONERE fețe încălțăminte, calificate (mașiniste, la masă). Informații telefon 236116 sau la sediul societății din str. Ghiba Birta nr. 16, Arad. (6702)

Angajez ZIDAR, LĂCĂTUȘ - SUDOR, MUNCITORI NECALIFICAȚI. Telefon 280908. (7957)

Angajăm OSPĂTARE, AJUTOR BUCĂTAR, FEMEI SERVICIU. Str. N. Bălcescu, nr. 2. (7934)

Firmă de cămăși angajează TEHNOLOG cu experiență și CONFECȚIONERE pe mașini liniare. Oferim salar atrăgător, bonuri masă, abonamente transport, premii lunare. Telefon 253062. (7932)

Angajăm VÂNZĂTOARE magazin profil confecții încălțăminte. Telefon 250912. (7996)

SC ASTRAL GRUP SRL angajează SECRETARĂ. Condiții: vechime minim 1 an, cunoștințe contabilitate primară. Informații telefon 281502. (7983)

Firmă de distribuție angajează AGENȚI COMERCIALI cu experiență. Telefon 057 - 251827. (7980)

Serviciul fizioterapie - Policlinica Municipală, anunță ocuparea 2 posturi de ASISTENTE, în 21 martie 2002, ora 12. Telefon 213386. (8006)

SALON LOOK angajează FRIZERIȚE, COAFEZE, MANICHIURISTĂ-PEDICHIURISTĂ, COSMETICIANĂ. Informații telefon 368477, 095.787.388. (8005)

Angajăm personal calificat pentru următoarele funcții: EXCAVATORIST, BULDOZERIST, ȘOFER profesionist. Relații telefon 214177. (7883)

Angajăm VÂNZĂTOARE magazin alimentar. Telefon 368788. (7237)

SC VELITEX SRL angajează ȘOMERI în meseria de broder pe mașini computerizate. Telefon 289040. (7188)

Colaborare internațională Network-marketing, 100 - 300 $ suplimentar. Telefon 093.527.710. (7925)

Selectăm colaboratori în domeniul sănătății, 100 - 300 Eu/lunar. Telefon 092.660.988; 093.442.966. (7926)

Căutăm FAMILIE SERIOASĂ pentru ÎNTREȚINUT GOSPODĂRIE la țară, în comuna ȘIRIA, la 27 km de Arad. Oferim locuință, grădină și posibilitate de creștere păsări și animale. Telefon 057-230731. (c.)

SOCIETATE COMERCIALĂ angajăm OPERATOR CALCULATOR - cunoștințe temeinice WORD. Telefon 092.275.276. (8029)

SC NIKOL CONFEZIONI SRL, str. Fântânii, nr. 10 (Gai), angajează CONFECȚIONERE, MAȘINISTE, cu posibilitate de câștiguri foarte bune. Se asigură transportul. Telefon 289080. (8025)

Angajăm GRAFICIANĂ (cunoștințe contabilitate primară și secretariat). Telefon 289053. (2365892)

Câștig suplimentar pentru persoane întreprinzătoare și serioase. Colaborare domiciliu. Telefon 261044. (8058)

PRESTĂRI SERVICII

RENOVĂRI APARTAMENTE: zugrăveli, faianțări, gresieri, tencuieli, instalații sanitare. Montez parchet melaminat. Telefon 240494; 093.061.715. (8047)

ȘCOALA de ȘOFERI „BELC” complectează cursul început, categoriile A, B, C, D, E, CASA SINDICATELOR. Telefon 230004, 381811; 094.938.335. (6708)

MADONA, repară, vinde: FRIGORIFICE, MAȘINI SPĂLAT AUTOMATE, TELEVIZOARE, VIDEO-uri, CAMERE VIDEO, MONITOARE, CALCULATOARE. Arad, telefon 259339, Lipova 563145. (7962)

EXECUT LUCRĂRI CONSTRUCȚII: zidării, zugrăveli, tencuieli, gresieri, faianțări, confecții metalice. Telefon 091 611 661. (7911)

ȘCOALA de ȘOFERI col. RUSU LUCIAN, face înscrieri. Telefon 283696. (6616)

SILDOR PROD, reparații - vânzări: FRIGORIFICE. Vânzare - montaj: AER CONDIȚIONAT. Telefon 270622. (c.)

RENOVĂRI interioare: ZUGRĂVELI, zidărie, gresieri, RIGIPS. Telefon 277353; 094.909.535. (7946)

AUTO CLIMA, importator direct: aer condiționat auto; vânzări; service; garanții. Telefon 094.791.100. (6985)

Autorizat, execut: ZIDĂRII, TENCUIELI, FAIANȚĂRI, GRESIERI, ZUGRĂVELI. Telefon 219880. (8034)

Reparații: FRIGIDERE, CONGELATOARE, domiciliul clientului. Garanție 1 an. Telefon 282276, 090.810.003. (8035)

BIOVITAL vă oferă CONSULTAȚII cu medic specialist în acupunctură și homeopatie precum și MASAJ și PRODUSE NATURISTE. Telefon 282080, orele 10-18. (8051)

REPAR FRIGIDERE, CONGELATOARE, garanțial, deplasare, constatare gratuită. Telefon 217451, 092 417 397. (6605)

DIVERSE

SOCOM „PIELARUL” ARAD ÎNCHIRIAZĂ sau VINDE CONSTRUCȚIILE situate în sat HORIA, comuna VLADIMIRESCU nr. 498-499, terenul aparținând Primăriei comunei Vladimirescu (2.407 mp). Construcțiile constau în: hală de producție (192 mp) + șopron metalic (400 mp) + anexe. Licitația va avea loc în data de 21.03.2002, ora 10, la sediul central din Arad, str. Ghiba Birta nr. 16. Înscrierile pentru participare la licitație și plata taxei de înscriere se face până în data de 20.03.2002, ora 15. Informații la telefon 250429. (6702)

SOCOM „PIELARUL” ARAD închiriază prin licitație spațiul comercial situat în ARAD, str. Abrud, bloc 127, în suprafață de 52,21 mp. Licitația va avea loc în data de 21.03.2002, ora 10, la sediul societății din str. Ghiba Birta nr. 16. Informații suplimentare la telefon 250429 sau 236116. (6702)

ZENA VALERIA,
cea mai puternică PREZICĂTOARE și CLARVĂZĂTOARE care lucrează cu MAGIA ALBĂ și lucruri sfinte, desface orice tip de farmece și blesteme. O găsiți la telefon 057-231892; 094.288.220. (7885)

S.C. AGRICOLA MALASPINA lucrează PĂMÂNT în ARENDĂ în SINTEA MICĂ și CUMPĂRĂ PĂMÂNT în SINTEA MICĂ și CINTEI. Persoană de contact TOMUȚA AUREL. Telefon 094.606.851. (7147)

SC NORMAN JARNIG SRL cu sediul în Arad, str. Armoniei, nr.90, dorește autorizație de mediu pentru activitate ascuțitorie scule pentru industria mobilei, în str. Guttenbrunn, nr. 24. Eventualele contestații se pot depune la Agenția de Protecția Mediului Arad, Bd. Dragalina, nr. 16. (7904)

ROGER WATERS în CONCERT la BUDAPESTA. Vânzări bilete și organizare deplasare, la telefon 092.252.639. (7977)

Spitalul Orășenesc INEU, cu sediul în Ineu, str. Republicii, nr. 2-4, dorește să obțină autorizație de mediu pentru Spital, toate secțiile, inclusiv Spitalul de Pediatrie. Eventualele contestații se pot depune la Agenția de Protecția Mediului Arad, Bd. Dragalina, nr. 16. (1153723)

Coloman din Ungaria mulțumește doamnei
RADA
pentru că m-a lecuit de mania băuturii. Telefon 092.888.849; 289429. (8046)

Vestita tămăduitoare, doamna
EMA
din Arad, vindecă epilepsia, boli de piele, face talismane de spor. Marin, mulțumesc doamnei EMA pentru că mi-a vindecat copilul de epilepsie. Telefon 093.062.336, 057 - 242615. (8045)

Ofer ÎMPRUMUT VALUTĂ, garanții imobiliare. Accept ipotecă. Telefon 090.754.944. (8048)

CITAȚII

Se citează numitul Jochmann Carol cu domiciliul necunoscut, în calitate de pârât în cauza ce formează obiectul dosarului nr. 1568/2002, pe rol la Judecătoria Arad, având ca obiect ieșire din indiviziune, reclamant fiind Consiliul Local al Municipiului Arad, pentru termenul din 19.03.2002. (8030)

TURISM

AMAD TOURISTIK efectuează transport internațional SPANIA, ITALIA, PORTUGALIA, FRANȚA, GERMANIA, cu autocare moderne. Asigurări medicale. Rezervări zilnic, Arad, str. Cloșca, nr. 2, telefon 057 - 254453; 094.969.742. (3252)

Pletl

Asigură zilnic transport de persoane în GERMANIA pe ruta: Passau - Regensburg - Nürnberg - Würzburg - Aschaffenburg - Frankfurt - Giéssen - Siegen - Köln - Düsseldorf - Essen - Dortmund - Deggendorf - Landshut - Mühldorf - Augsburg - Ulm - Heilbronn - Stuttgart - Pforzeim - Karforuhe - Heidelberg - Mannheim. Călătorii în autocare noi, moderne, însoțitoare de bord, două bagaje gratuite, o masă caldă în UNGARIA. Cu plecare din KARLSRUHE: SPANIA, FRANȚA, PORTUGALIA. Intermediem asigurări medicale. NOU! Din 1 aprilie 2002, săptămânal excursie la COSTA AZAHAR, 11 zile (7 înoptări + mic dejun), 359 Eu. Informații și înscrieri, la AGENȚIILE PLETL din: ARAD, telefon 057/252291; LIPOVA - 057/561377; 563011. (c.)

ÎNCHIRIERI

Oferim spre închiriere SPAȚII COMERCIALE pentru magazine, depozite, producție. Telefon 281036. (c.)

Închiriez (ofer) automacara 16 t și autocamion Raba 10 t carosat. Telefon 094.523.701. (7978)

Ofer spre închiriere spațiu (15 mp) comercial situat în Piața Catedralei (central) nr. 8. Telefon 095.282.058. (6831)

Închiriez (ofer) spațiu comercial central, 100 mp. Telefon 094 774 506, 277567. (6884)

Închiriez apartament 2 camere, ultracentral, complet renovat, superfinisat, ideal pentru birouri, cabinet. Telefon 057-212798. (6961)

Închiriez spațiu comercial 200 mp, amenajat modern, zona I, pretabil reprezentanță, supermarket, etc. Telefon 057 - 348032; 091.656.230. (7022)

Închiriez (ofer) apartament 3 camere, central, mobilat. Telefon 095 631 133. (7107)

Închiriez 30, 150, 200, 1.000 + 1.000 mp. Telefon 095.219.263; 219056. (7933)

Caut să închiriez camion 20 tone pentru transport cereale pe ruta Arad - Ploiești. Telefon 095.037.225; 044-335343. (6655)

Închiriez hale industriale pentru depozite sau producție pe trei amplasamente în municipiul Arad. Telefon 092 253 173, 057-270540. (6981)

Închiriez sau vând spații comerciale în Lipova (centru) lângă Piața agroalimentară. Telefon 092 253 173. (6981)

Ofer spre închiriere spațiu central Chișineu Criș, 250 mp, pretabil magazin, depozit, bancă. Telefon 094.611.012. (1154289)

Închiriez garsonieră mobilată, în Grădiște, confort I, contorizată, pe termen lung, 50 $/lunar, anticipat 1 an. Telefon 090.172.327. (1153675)

Închiriez spațiu 350 mp, apă, gaz, trifazic. Telefon 094.824.637. (8043)

Dau în chirie apartament 1 cameră, central, contorizat. Telefon 234321. (8044)

✝ DECESE ✝

Cu nemărginită durere anunțăm încetarea din viață după o lungă suferință a celei ce a fost soție, mamă, soacră și bunică

DAVID FLOARE,

în vârstă de 62 de ani. Înmormântarea va avea loc astăzi, 18 martie 2002, ora 14,00 de la Capela Cimitirului din Grădiște. Familia David.

Cu nespusă durere în suflet, anunțăm decesul celei care a fost

MURSA MAGDALENA

(născută Kempf),

în vârstă de 81 de ani. Înmormântarea va avea loc azi, ora 15, în cimitirul din Vladimirescu. Dumnezeu s-o odihnească în liniște și pace! Familia îndoliată.

Cu adâncă durere anunțăm încetarea din viață, după o lungă și grea suferință, a celui care a fost

ILIE MOTORCA (ȚIGHERTU).

Dumnezeu să-l odihnească în pace! Soția Marioara, fiica Mariana, ginerele Leon, fiul Ion cu soția Marioara, nepotul Marius. Înmormântarea va avea loc azi, 18 martie 2002, ora 13, la IOSĂȘEL.

Învins de o boală lungă, neânduratoare, s-a stins din viață, dragul nostru soț și tată iubitor,

VLĂDUȚOIU GHEORGHE.

Fie-i țărâna ușoară! Înmormântarea a avut ieri, 17 martie 2002, la Cimitirul Eternitatea. Soția MIMI și fiul MARCEL.

Cu adâncă durere anunțăm încetarea din viață a celui care a fost

FLORIN MIRCEA BĂTRÂN,

la vârsta de 51 ani. Înmormântarea va avea loc la Cimitirul Micălaca, azi, 18 martie 2002, ora 13,30. Dumnezeu să-l odihnească. Părinții, soția și fiica.

Cu inimile umbrite de tristețe anunțăm trecerea în neființă, a iubitei noastre mame,

SIGHETE MARIA.

Ne vedem pentru ultima dată aici pe pământ, dar ne vom regăsi în veșnicie. Copiii: Lidia, Jeni, Marcel și Ovidiu cu familiile. Înmormântarea va avea loc azi, 18 martie 2002, ora 14, din str. Frăției, nr. 19, Micălaca.

✝ SERVICII FUNERARE ✝

SC „IN MEMORIAM” SRL
str. EMINESCU nr. 4
(ATENȚIE, vizavi de CINEMA MUREȘUL)
Tel. 057-211929, 093.343.964
str. ORIZONTULUI nr. 9A (Bujac)
oferă SERVICII FUNERARE COMPLETE - NON STOP.
Sicrie-modele multiple (simple-lux), sicrie import ITALIA, ACCESORII. Intermediem COLACI, COLIVĂ etc.
ÎMBĂLSĂMĂM GRATUIT (formolizat).
TRANSPORT ÎN ORAȘ GRATUIT
SERVICII: SPĂLAT, ÎMBRĂCAT
PLATA ÎN RATE.
Transport
INTERN - INTERNAȚIONAL

OFERTĂ EXTRAORDINARĂ !!!
SERVICII FUNERARE RO-STYL COMPANY,
str. M. Eminescu nr. 22, telefon 214422 și 094.690.121,
oferă **GRATUIT** clienților care apelează la serviciile noastre:
- garnitură de mătase pentru sicriu sau 20% reducere pentru altă garnitură
- transport la domiciliu (în Arad).

Plata și în rate! (c.)

✝ CONDOLEANȚE ✝

Suntem alături de familia David Marcel la decesul ma-mei. Sincere condoleanțe din partea colectivului SIROLENA.

Mulțumim rudelor, prietenilor, colegilor, vecinilor și tuturor celor care prin prezență, cuvinte de mângâiere și flori, au fost alături de noi în greaua încercare pricinuită de trecerea în neființă a celui care a fost soț, tată și bunic,

TOMA CONSTANTIN.

Familia veșnic nemângâiată. (8049)

Membrii Asociației de Proprietari din Piața Gării, nr. 1, bloc A, sunt alături de doamna MITRICĂ ELENA la pierderea soțului,

MITRICĂ TEODOR

și transmit sincere condoleanțe. (8053)

Mulțumim tuturor celor care au fost alături de noi, cu prezența sau gândul, în marea noastră durere, la decesul mamei

MATIȘAN LUCREȚIA.

Familiile Matișan Mircea și Nicu. (8056)

✝ COMEMORĂRI ✝

Se împlinesc 11 ani de la decesul iubitului nostru tată, ginere, cumnat,

JURGIU MANOLE.

Te vom iubi mereu. Familia îndoliată. (7212)

Se împlinesc 4 ani de la decesul iubitei noastre mame, fiice, soră,

JURGIU FLORICA.

Nu te vom uita! Familia îndurerată. (7212)

O floare, o lacrimă și o dulce amintire pentru cea ce a fost nașa

JURGIU FLORICA,

astăzi, 18.03.2002, la împlinirea a 4 ani. Te voi plânge mereu. Finul Marius Mureșan din Frumușeni. (7942)

Clipele frumoase pe care ni le-ai dăruit în viață, vor face chipul tău drag și dragostea cu care ne-ai înconjurat să rămână veșnic în sufletele și gândurile noastre. O rugăciu-ne, o lacrimă fierbinte în amintirea celui care a fost iubitul nostru soț, tată, socru și bunic

prof. TEODOR SĂRAC,

la 3 ani de la dispariție, în 18 martie. Dumnezeu să-l odihnească în pace! Familia. (7991)

✝ Amintim celor care l-au iubit și i-au promis neuitarea că azi, 18 martie, ar fi împlinit 50 ani, dragul meu fiu

NELU PARASCHIV,

iar eu am rămas cu durere și lacrimi care nu vor seca niciodată. „Nu-mi plânge mami de milă/La mine la căpătâi/Că s-a rupt din carte o filă/Din dorința tatălui/Te rog nu plânge, n-are rost/Plânsul n-ajută la nimic/Înapoi eu nu mă mai întorc/Tu poate mai ai de trăit”. (7999)

SATLINE

A DESCHIS RESTAURANTUL
În ARAD, STR. ION ANTONESCU 2-4, BL. M7 - PARTER (Piaţa Mihai Viteazul)
PROGRAM ZILNIC 12 - 24 REZERVĂRI TEL. 228.616

LA PLAZZA

PHILIPS De LONGHI INDESIT BOSCH WHIRLPOOL
ARISTON SIEMENS BRAUN SONY
JVC MOULINEX THOMSON ARCTIC

S.C. CORAURA S.R.L.
Tel. 270.525, 228.444

Oferta specială

a lunii martie

TV Daewoo diagonala 51 cm	**4,999,000 Lei**
TV Daewoo diagonala 37 cm	**3,999,000 Lei**
Mas Spălat Automată Indesit 400 turații	**6,999,000 Lei**

TOATE TIPURILE DE BICICLETE.

VÂNZĂRI ȘI ÎN RATE

AVANS 0
PÂNĂ LA 36 LUNI.

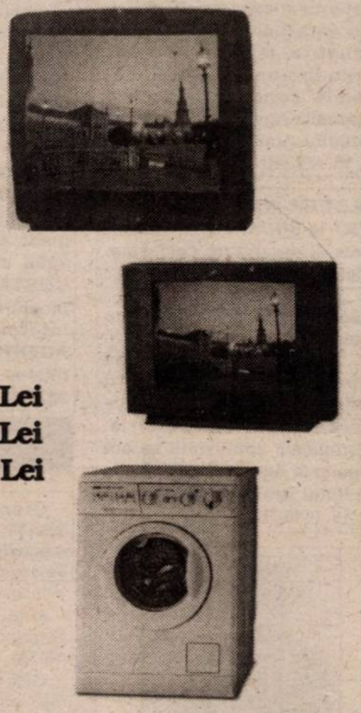

(2360639)

ORION PANASONIC ZANUSSI ELECTROLUX LG ELECTRONICS

Ştiai că noi suntem aici
de 4 ani !!!
puteai să ne cauţi de atunci !

S.C. PRO-DOMUS S.A. SFÂNTUL GHEORGHE

Arad
Braşov
Cluj Napoca
Odorheiu Secuiesc
Oradea
Sibiu
Ploieşti
Timişoara
Târgu Mureş

Imprumuturi
pentru imobile şi alte bunuri

pe 10 ani cu comision 4% pe an,
pe 3 ani cu comision 10% pe an.

Informaţii: tel 057 254 399
Arad str. I.C. Brătianu, nr. 11
(fosta 30 Decembrie)
Program: Luni - Vineri 10⁰⁰ - 17⁰⁰

(C.A.)

S.C.
ARCONSERV
S.A.
Str. Bicaz, nr. 1-5,
Telefon/fax 288 803, 288 725

ÎNCHIRIAZĂ

- spaţii de depozitare
- spaţii de producţie
- spaţii pentru birouri

Spaţiile dispun de toate utilităţile.

PREŢURI NEGOCIABILE

(2360767)

Firma
S.C. GEMAJE HAIR S.R.L.

angajează muncitori
(bărbaţi-femei)
indiferent de calificare.

Informaţii la telefon
093/376.475
sau în Micălaca
lângă farmacia veche
în spatele pieţii Soarelui.

(c.)

Compania SAFILAR SA **angajează:**

OPERATOR-FACTURARE

Postul. Operator facturare. **Locaţia.** Arad, România. **Compania.** Reprezentant și distribuitor al unora dintre cele mai mari companii din lume în domeniul produselor de larg consum, având pe piață branduri de renume ca Douwe Egberts Coffee, Pickwick Tea, Badedas, Kiwi Pratico, Ambipur, Toffly, Frisby, Filodoro.

Responsabililităţile postului:

◆ primește comenzile vizate de gestionar
◆ generează și listează facturile
◆ generează și listează avizele de însoţire a mărfii
◆ generează raporate privind vânzările

Competenţe:

◆ experienţă de minim 6 luni în funcţii similare
◆ excelente cunoștinţe de operare PC (DOS, Windows, MS Office)
◆ disponibilitate pentru program prelungit
◆ cunoștinţe de contabilitate primară
◆ cunoașterea programului WizCount constituie un avantaj

Persoanele interesate vor trimite CV detaliat la **office@strategconsulting.com** până cel mai târziu la 22 martie 2002. Doar persoanele selectate vor fi contactate. (2365873)

S.C. BAZA ATELIERE SI TRANSPORT S.A. ARAD

cu sediul în Arad, str. Poetului nr. 131/a

VINDE hala 1.200 mp

● acces separat - 2.000 mp
● utilităţi
- apă
- gaz
- energie termică și electrica
- canalizare

Informaţii suplimentare se pot obţine la telefoanele nr.
057/273316, 057/289904; 092/251580;
092/251579 și 092/211174.

(2365884)

S.C. AGRO-HOLDING S.A

VINDE în Arad, str. Andrei Mureșanu, nr. 9

SĂMÂNȚĂ DE PORUMB
certificată, calibrată, tratată, subvenţionată
N.S.S.C. 420

Acte necesare:
■ ***adeverinţă de la primărie sau xerocopia titlului de proprietate***

Informaţii telefon:
213.416; 213.417
Program zilnic 8-16

(9397917)

Prețuri mici până în aprilie, recolte mari în septembrie

PIONEER
ESTE ȘANSA TA !

CONTACTAŢI-NE ȘI CONVINGEŢI-VĂ:

Cosmin Chioreanu - Director de Vânzări
Tel.: 057/206.008; Fax: 057/206.029;
Mobil: 095.122.989

Arad:
SC Prodagro Bian SRL - tel./fax: 057.288.100; 057.288.000 - Arad

www.pioneerromania.ro

Pioneer România - Afumati

(2360798)

cu sediul în Arad,
Calea Victoriei nr. 35-37,
telefon: 230995, 230912.

S.C. Compania de Transport Public S.A.

ORGANIZEAZA
- curs de calificare în meseria de **vatman**

Condiţii:

- absolvenţi de liceu sau școală profesională cu calificare în meseria de lăcătuș sau electrician
- domiciliul stabil în municipiul Arad
- stagiul militar satisfăcut
- fără desfaceri disciplinare în carnetul de muncă
- vârsta minimă: 22 ani, maximă: 45 ani

Cei interesaţi se vor prezenta la sediul S.C. C.T.P S.A. - Serviciul Resurse Umane, până la data de 01.04.2002, având asupra lor următoarele acte:

● buletin de identitate
● livret militar
● carnet de muncă
● diploma de studii (original și copie xerox)

Informaţii suplimentare se pot obţine la sediul societăţii - Serviciul Resurse Umane.

(2365859)

BANCA
"TRANSILVANIA"S.A.
SUCURSALA ARAD,
Str. Unirii nr. 5-7,
Tel. 057/283.122
ANUNȚĂ A.G.A.
INFORMAȚII LA
SEDIUL SUCURSALEI

ADEVĂRUL
Cotidian independent Arad
Anul XIV, nr. 3561
Marți, 19 martie 2002 ● 16 pagini ● 4000 lei ● e-mail: adevarul@arad.ro; adv.pub@arad.ro
BRAT Publicație auditată în semestrul II 2000
Tiraj mediu zilnic vândut: 33.205

WEST BANK
CARDINE BANKING GROUP
ARAD, B-dul Revoluției nr. 88
Tel: 284.888, Fax: 285,202
Dobânzi depozite persoane fizice
(suma minimă 500.000 lei)
1 lună 30%
2 luni 31%
3 luni 32%

DRUMURILE UMBLATE ALE LUPTEI ÎMPOTRIVA CORUPȚIEI

Președintele Ion Iliescu a diagnosticat, recent, lupta împotriva corupției ca suferind de "disparitate" și necorelare, le-a arătat celor responsabili căile prin care "bolnavul" s-ar putea vindeca și ne-a lăsat cu speranța că îndrumările sale vor face, într-un viitor neprecizat, ca rețetele să își producă efectul. Aprecierea ușor pleonastică a întîiului om al statului (disparitate ca și necorelare înseamnă "lipsă de legătură, de armonie, de potrivire între elemente") are, în esența sa, mult adevăr. Probabil Ion Iliescu știe ceea ce toata lumea conștientizează de cînd există democrație în România: corupția și efectele sale fac parte din viața noastră ca laptele și pîinea, iar armele folosite împotriva sa și comenzile de la "statul major" au fost utilizate, de multe ori, pentru reglări de conturi meschine și nu pentru scopurile cărora le erau destinate. Președintele ne-a arătat, mai întîi, cărarea legislativă. De cîțiva ani se tot fac propuneri pentru modificarea legii 115/1996 privitoare la declararea averilor demnitarilor, magistraților, funcționarilor publici și a unor persoane cu funcții de conducere, în sensul eliminării confidențialității declarațiilor de avere. Guvernul a elaborat, la începutul anului, un proiect de modificare a legii în acest sens care se află acum printre actele normative primite la Secretariatul Senatului. Opoziția a venit cu propunerile sale: Partidul Democrat vrea, prin proiectul de lege privind prevenirea și sancționarea corupției în viața publică, să înființeze o comisie de etică și conduită pentru supravegherea averilor tuturor persoanelor publice, iar PRM a promovat un proiect de lege privind declarațiile de avere și controlul veridicității acestora. Indiferent de paternitatea inițiativelor legislative (aici subiectul anticorupție va inspira întotdeauna o largă ofertă), prevederile din aceste acte normative sînt atît de detaliate în expunerea a ceea ce înseamnă "avere" și ating o categorie atît de largă de persoane publice, încît te întrebi dacă sînt realiste, dacă vor fi vreodată aplicate în litera și spiritul lor, dacă nu cumva la alcătuirea lor au contribuit ceva apăsări de conștiință ale parlamentarilor - care au calculat la fix o grilă care să le permită să arate bietului alegător o față decentă - sau dacă nu cumva mecanismele societății sînt în moarte clinică din pricina corupției.

(Continuare în pagina 5)

A ÎNCEPUT RECENSĂMÂNTUL

Foto: ŞT. MATYAŞ

◆ Prima zi s-a desfășurat cu mici poticneli ◆ De dimineață recenzorii nu au avut „succes"

Pag. 6

INFOTON
VINDE
Masini de scris electronice
CANON
str. Eftimie Murgu, nr. 74-76, tel./fax: 281800
magazin:
str. Lucian Blaga, nr. 2-4, tel./fax: 281595

Premiile de fidelitate „Adevărul" pe luna martie

PREFECTUL JUDEȚULUI A PURTAT NOROC CITITORILOR DIN MUNICIPIU

◆ *Opt din cei zece câștigători ai premiilor (în valoare de 1.000.000 de lei fiecare) sunt din Arad, ceilalți doi fiind din Birchiș, respectiv Ghioroc ◆ Invitatul principal al tragerii la sorți a fost în această lună domnul* **DAN UNGUREANU,** *prefectul județului Arad.*

Pag. 3

Aseară, 6 autocare cu cetățeni kurzi au trecut prin vama Nădlac

Pag. 4

KRUTZKI
POLIȚIA
Foto: AL. MARIANUȚ

Oamenii au blocat drumul spre balastiera Cicir

FIRMA ICIM - ACUZATĂ CĂ DISTRUGE CASELE LOCALNICILOR

Pag. 6

Foto: ŞT. MATYAŞ

s.c. SERGIU&GIANINA s.r.l. ARAD
execută
TÂMPLĂRIE DIN ALUMINIU GRECIA ȘI P.V.C. DECEUNINCK IMPORT
◆ geamuri termopane
◆ rolete P.V.C. și aluminiu
◆ jaluzele verticale și orizontale
◆ site speciale insecte
◆ uși pliante ◆ porți ◆ garaje
B-dul Revoluției nr. 24,
Telefon 092.292.559

Vindem
Montăm
Reparăm
PARBRIZE
Telefon 095.519.662
Str. I.ANTONESCU NR.26
Fosta D. Gherea

VIA Canada
Firmă de Avocați din Toronto Canada vă asistă pentru
Emigrare
Proiect SA, Bd. Decebal nr. 2-4, cam 124
Tel 214678
CELE MAI MICI TARIFE
NU NE PLATITI DECÂT
DUPA APROBARE

STIL CONFORT
BUCĂTĂRII ● DORMITOARE ● CAMERE DE ZI
MOBILIER DE BAIE
Calea Timișorii nr. 53; Tel./Fax: 278.820
Piața Spitalului Bl. 1D; Tel/Fax: 253.868

CALENDAR

▼ Astăzi, Soarele răsare la ora 6 și 34 de minute și apune la ora 18 și 19 minute.

▼ Au trecut 78 de zile din acest an. Au mai rămas 287 de zile până în anul 2003.

▼ **Praznicul zilei: Biserica ortodoxă:** Sf. M. Hrisant, Daria și Ilaria; **Biserica greco-catolică:** Sf. M. Hrisant și Daria; Sf. Iosif, Patronul Bisericii Universale.

BINE AȚI VENIT!

La Arad: Stoian Bianca Miruna, **Ardeu** Gloria, **Dîrgean** Loredana, **Pădurariu** Dana Tamara, **Breje** Adelina, **Vujdeu** Elian, **Petrescu** Emanuel Cristian, **Băbuț** Fabian Ioan, **Cristolovean** Raluca Beatrice, **Armășoiu** Dalia Anabella, **Balaciu** Gabriel Cristian, **Nițoi** Răzvan Silviu, **Cioarcă** Cosmin, **Drăgoi** Cristian Emanuel, **Jucan** Naomi Andreea, **Băieș** Emanuel Marian, **Molea** Andreea Diana, **Covaci** Camelia, **Mizsanyin** Ovidiu, **Hăbuc** Dan Rareș, **But** Radu Ioan, **Căvaciu** Alin, **Morar** Gheorghe, **Bicsky** Enikö.

PREȚUL AURULUI

BANCA NAȚIONALĂ. Pentru gramul de aur de 24 K: prețul cu ridicata - 306.123 lei, iar prețul de achiziție - 275.510 lei. Prețuri înregistrate ieri.

PIAȚA NEAGRĂ. Aur 14 K: cumpărare - 150.000 lei/g, vânzare - 170.000 lei/g. **Aur 18 K**: cumpărare - 180.000 lei/g, vânzare - 200.000 lei/g.

AU PLECAT DINTRE NOI

✝ Jiva-Chirilă Floare (1938), Râpan Ioan (1956), Șerban Gheorghe (1925)

CINEMATOGRAFE

Dacia: Faceți jocurile (SUA) 10; 12,30; 15,00; 17,30; 20

Mureșul: Dușmanul fiului meu (SUA) 10; 12; 14; 16; 18

Arta: Blonda de la drept (SUA) 16; 18; 20

Sala Mică: Frăția lupilor (Franța) 15,30; 18,30

Progresul (din 17 martie): Mumia revine (SUA) 15

Sedus și abandonat (SUA) 17

Echipa de serviciu

MONICA ARDELEAN
secretar de redacție

Bianca Felea,
Adela Pop,
Ioan Leac,
Rujan Dina,
Ramona Vidulescu
tehnoredactare computerizată

Sorina Ambruș,
Doina Jurcă,
Dacian Toduța,
Aurica Telcian
corectură

Printr-un program desfășurat de A.H.N.R.

CURSURI DE INSTRUIRE COMPLEMENTARĂ

Asociația Handicapaților Neuromotor din România (A.H.N.R.) efectuează, în fiecare lună, cursuri de instruire complementară pentru părinții sau asistenții persoanelor cu handicap.

Recent A.H.N.R. a desfășurat un seminar în cadrul acestui plan, beneficiind de sprijin financiar acordat prin proiectele „Matra Kap" ale Ambasadei Regatului Țărilor de Jos. Intitulat „Program de stimulare prin kinetoterapie" seminarul l-a avut ca lector pe dl. Gheorghe Blaj - profesor kinetoterapeut. Programul a avut scopul de a oferi inițiere și cunoștințe de bază în diferite metode de testare, exerciții de recuperare, reabilitare și abilitare, pentru diverse categorii de vârstă (un an, de la un an la trei ani și de la trei ani la adulți). Acestea pot fi efectuate, la domiciliu, de către părinți sau asistenții persoanelor cu handicap, precum și de către angajații Direcției Județene pentru Protecția Copilului, de la Centrele de Plasament numerele 1 și 3, instruiți în cadrul acestui program.

Cursurile de terapii complementare vor continua cu programul „Să fi conștient cu o nouă atitudine în fața vieții", ce va avea loc în data de 20 martie. Întâlnirea va începe la orele 9,00, la Cantina Socială a Primăriei de pe b-dul Revoluției, nr. 93.

NADIA BODRAN

SLUJBĂ ARHIEREASCĂ, LA SEBIȘ

Duminică, 17 martie a. c., Biserica Ortodoxă din orașul Sebiș s-a bucurat de prezența P. S. dr. Timotei Seviciu, episcop al Aradului, Ienopolei, Hălmagiului și Hunedoarei, însoțit de pr. consilier Vasile Pop și arhidiacon Gheorghe Contraș.

La sosire au fost întâmpinați de către preot protopop Beni Ioja, preot Mihail Popa, preot Iosif Boita și multele buchete de flori oferite de către elevii școlii generale din Sebiș, sub îndrumarea prof. Florica Brad.

Slujba arhierească, oficiată în fața unui număr impresionant de credincioși de către P. S. dr. Timotei Seviciu, a scos în evidență importanța postului în viața credincioșilor și a tinerilor, alături de care se numără și faptele bune.

Răspunsul la liturghie a fost dat de către corul bisericii ortodoxe Sebiș, condus de prof. Ștefan Alb.

În final, preotul protopop Beni Ioja, prin frumoasele cuvinte adresate înalților oaspeți, le-a mulțumit pentru prezența lor în mijlocul credincioșilor din orașul Sebiș.

Tot cu această ocazie a fost vizitată noua biserică din oraș, care se află în construcție.

GELU GROZA

HOROSCOP

Marți, 19 martie

Berbec (21.03-20.04). Veți câștiga ușor o sumă de bani, însă veți cheltui, la fel de ușor, mare parte din ea.

Taur (21.04-20.05). Veți trăi clipe minunate alături de persoana iubită, care vă va face surprize plăcute în această zi.

Gemenii (21.05-20.06). Este posibil ca în cadrul relației de cuplu să intervină o ușoară stare tensionată din cauza geloziei dvs.

Rac (21.06.-22.07). Ar fi bine să evitați discuțiile contradictorii la locul de muncă, altfel riscați să vă certați cu unii colegi.

Leu (23.07-22.08). Rezultatele unor afaceri vechi vă vor face să visați la viitor.

Fecioara (23.08-22.09). Ar fi bine să fiți mai conciliant cu persoana iubită și să îi treceți cu vederea unele greșeli.

Balanța (23.09-22.10). La locul de muncă veți fi apreciat de superiorii dvs. care vă vor încredința o sarcină dificilă, de rezultatele căreia depinde avansarea dvs.

Scorpion (23.10-21.11). Este posibil să aveți câteva probleme la locul de muncă, însă nu e cazul să vă îngrijorați.

Săgetător (22.11-21.12). Simțiți nevoia să faceți o schimbare în viața dvs. amoroasă. Ar fi bine ca în această perioadă să vă odihniți mai mult.

Capricorn (22.12-19.01). Veți reuși să vă echilibrați bugetul datorită unui câștig material important, provenit dintr-o activitate extraprofesională.

Vărsător (20.01-20.02). Persoana iubită vă va face o mărturisire care vă va impresiona.

Peștii (21.02-20.03). Situația dvs. financiară va fi, în continuare, înfloritoare. Starea sănătății dvs. va fi satisfăcătoare.

Ziarul „ADEVĂRUL" utilizează informații transmise de agențiile de presă MEDIAFAX și ROMPRES.

METEO

Vremea va deveni instabilă. Cerul va fi temporar noros, cu înnorări mai accentuate în cursul nopții. Se vor semnala ploi slabe, izolate în cursul zilei, iar în cursul nopții aria lor se va extinde. Vântul va sufla slab la moderat din sectorul vestic.

Temp. maxime: 14 la 17°C.

Temp. minime: 3 la 6°C.

Foto: VIOREL MUSCA

UTILITARE

PIEȚE, TÂRGURI

Astăzi este zi de piață la Sebiș, Almaș, Apateu, Semlac, Sântana, Șilindia, Vârfurile. Târguri săptămânale se desfășoară astăzi la Chișineu Criș, Almaș, Șilindia și Vârfurile.

Mâine, miercuri, va fi zi de piață la Pâncota, Beliu, Buteni, Șiclău, Macea, Vânători, Pecica, Șiria și zi de târg la Beliu și Buteni.

FARMACII DE SERVICIU

● Farmacia **REMEDIUM** Arad, B-dul Revoluției nr. 52-54. Program luni-vineri: 7,30-20,00, sâmbătă 8,00-14,00. Telefon 233195.Farmacia **„OMNIAFARM"**, Calea Aurel Vlaicu, Bl. Z28, cu program zilnic de la orele 8,00-22,00. Telefon 271724.

Farmacia **LIBRO PHARMA non-stop** Calea Aurel Vlaicu 60-68 (lângă stadionul (UTA) telefon 212.992.

URGENȚE STOMATOLOGICE

Cabinetul de pe str. Crișan (în spate la Gionelli) are program non-stop. Telefon: 253794. Cabinetul din B-dul Revoluției nr. 62, ap. 17, între orele 9,00-19,00. Telefon: 256665.

Și Cabinetul Stomatologic din Calea Victoriei nr. 7 A asigură zilnic urgențe, inclusiv sâmbăta, între orele 10-15. Telefon 095.565.622.

Cabinetul stomatologic de pe str. Abrud Bl. 129/C (P-ța Miorița), asigură servicii stomatologice zilnic între orele 9,00-12,00 și 15,00-19,00, iar sâmbăta 9,00-12,00. Telefon: 259659.

ADMINISTRAȚIA FINANCIARĂ

Administrația Financiară a municipiului Arad: Asistență contribuabili (impozitul pe venitul global) - telefon 280633, 280733, int. 199.

ÎNTRERUPERI DE CURENT

Marți - 8-14: str. Caisului, Năsăud, Solomon, Progresului, Păltiniș, Leului; **9-14** A. Vlaicu Bl. A19, A18; **9-12:** Micălaca Bl. 177, 178; 12-15 Micălaca Bl. 181, 182, 183, 184, 185, 186, 187, 188

Miercuri - 9-14: str. Tenetchi, Faurilor, Măgurele, Călțunaș; Micălaca Bl. 338, 339, 340; **9-12:** Micălaca Bl. 341; 12-15 Micălaca Bl. 346, 347, 348, 349, 350 Pct. termic nr. 5

TELEFON DE URGENȚĂ LA POLIȚIE: 955

Noile numere de centrală telefonică ale I. J. P. (Inspectoratul Județean de Poliție) Arad: 237.170; 237.803; 237.878; 237.887; 236.858.

„ADEVĂRUL" VĂ ASCULTĂ

La telefonul dimineții, 280944, între orele 9,00 - 12,00

Greva foamei

Ioan Calai, din Sântana, str. Zimbrului nr. 15, ne-a sunat la redacție, rugându-ne să publicăm următoarele: „Sunt în greva foamei din cauză că Primăria din comuna Sântana mi-a luat casa pe care am cumpărat-o. Pe această cale, pentru că nu mă pot deplasa de la domiciliu, îl rog pe dl. prefect Dan Ungureanu să cerceteze acest caz." Am încercat să stăm de vorbă cu primarul sau viceprimarul pentru a lămuri situația, dar din păcate, domniile lor nu au fost de găsit.

Bătaie de joc. Mina Cefan, directoarea grădiniței PN 10 din Grădiște, este revoltată pentru că niște necunoscuți au distrus tot ceea ce studenții americani au făcut pentru copii. „Oamenii au venit de la mii de kilometri să facă ceva pentru copiii noștri, iar noi nici măcar atât bun-simț nu avem încât să păstrăm ce-au lucrat alții", spune indignată femeia.

Redactor de serviciu
A. B.

Invitație

Colegiul Medicilor Arad are plăcutul prilej să anunțe Corpul medical arădean că în data de 24 martie 2002, orele 18,00, va avea loc la Teatrul de Stat Arad spectacolul cu piesa **„Nunta"** scrisă de colegul nostru, dr. **Ioan Corlan**, motiv pentru care invităm membrii Colegiului Medicilor a lua parte la spectacol exprimându-ne, în acest mod, recunoașterea față de activitatea scriitoricească a distinsului nostru coleg.

Biletele se pot procura de la casieria Teatrului.

BIROUL EXECUTIV AL COLEGIULUI MEDICILOR ARAD

AJVPS Arad - exclusivitate asupra pescuitului în județul Arad

Referitor la anunțul publicat în pagina 6 a ziarului d-voastră din data de 16.03.2002, AJVPS Arad vine cu următoarea precizare: Ordinul 149126/6.03.2002, al MAAP, menționat în anunț se referă doar la județul Timiș și, ca urmare, autorizația de pescuit sportiv nr. 0081/1.03.2002 emisă de MAAP este valabilă. Deci, acest Ordin nu anulează toate autorizațiile, cum eronat s-a publicat, ci doar pe cele din județul Timiș.

CONSILIUL AJVPS ARAD

LUNA BASARABIEI

DE PRIMĂVARĂ

În organizarea Asociației Culturale „Pro Basarabia" și Bucovina Filiala „Columna" Arad, în cadrul LUNII BASARABIEI, sâmbătă, 16 martie a.c., la sala de festivitate a Școlii de Arte Arad, orele 13,30, a avut loc programul cultural „De primăvară" susținut de „Teatrul Veșnic Tânăr", coordonat de prof. Emilia Dima Jurcă.

Programul s-a constituit într-o plăcută surpriză oferită studenților basarabeni ai Universității „Vasile Goldiș" și s-a bucurat de o largă audiență.

DONAȚIE DE CARTE

Una dintre acțiunile din LUNA BASARABIEI ale Asociației Culturale Pro Basarabia și Bucovina, Filiala „Columna" Arad, este și donarea pentru două biblioteci școlare din Basarabia a peste 140 de titluri de carte românească, celor care le-au dorit și le așteaptă ca pe o neprețuită comoară.

LUCILIA DINESCU

CURSUL VALUTAR*

- VALORI ÎNREGISTRATE IERI, 18 MARTIE 2002

Denumirea valutei	BNR	BCR		BRD		Banca Transilvania		Banca Agricolă		Bursa neagră	
		C	V	C	V	C	V	C	V	C	V
Euro	28774	28610	29322	28510	28950	28600	28990	28580	28930	28550	28700
Dolar S.U.A.	32692	32650	32800	32500	32800	32500	32800	32550	32850	32500	32700
Forint	117	112	122	114	119	115	119	112	123	116	118

PROIECTUL UTILITĂȚI ÎN ZONA INDUSTRIALĂ ARAD

● Lucrările de infrastructură - finalizate în 16 luni

Ieri, Primăria Arad a organizat o dezbatere publică prin prezentarea proiectului **Utilități în Zona industrială Arad**. Proiectul beneficiază, pe lângă sprijinul financiar al Guvernului României (prin Ministerul Dezvoltării și Prognozei) și de o finanțare nerambursabilă - aproximativ 2 milioane de euro - a Uniunii Europene, prin Programul PHARE 2000.

La acțiunea de ieri au participat Brian Schjertzer - reprezentant al Hill Halcrow (consultant al Uniunii Europene), Sorin Maxim - director Agenția Regională V Vest, Iasmina Geană - consilier al Ministerului Dezvoltării și Prognozei, primarul Dorel Popa, prefectul Dan Ungureanu, vicepreședintele C. J. Gheorghe Falcă. Au mai fost prezenți directori ai regiilor autonome arădene, consilieri locali, CCIA, reprezentanți ai firmelor ce-și desfășoară activitatea în Zona Industrială Arad.

Detalii despre proiectul Utilități în Zona Industrială Arad au fost prezentate de viceprimarul Emanoil Voicu, Nora Groșan - coordonator de proiect, Gheorghe Seculici - director Proiect S. A., societate ce a realizat proiectul tehnic. Se apreciază că lucrările de infrastructură vor fi finalizate în maximum 16 luni.

Despre obiectivele proiectului, impactul acestuia asupra dezvoltării orașului și regiunii, puteți citi, pe larg, în numărul de mâine al ziarului „Adevărul".

E 2000
UTILITĂTI ZONA INDUSTRIALĂ
ARAD

G. KNAP
Foto: **ONORIU FELEA**

Premiile de fidelitate „Adevărul" pe luna martie

PREFECTUL JUDEȚULUI A PURTAT NOROC CITITORILOR DIN MUNICIPIU

Asemeni întregii economii românești, presa scrisă se confruntă cu o serie de probleme: creșteri succesive de preț la hârtie, energie, carburanți, materiale tipografice, consumabile etc. În pofida acestor greutăți, din respect față de propriii cititori, ziarul „Adevărul" a hotărât ca din această lună valoarea premiilor de fidelitate pe care le acordă lună de lună celor mai constanți cititori-abonații- să fie dublată respectiv de la 500.000 lei la 1.000.000 lei. Pe lângă posibilitatea de a se număra printre câștigătorii acestor premii, abonații beneficiază de un alt important avantaj - faptul că își asigură primirea cotidianului preferat la un preț mai mult decât convenabil, prețul unui abonament fiind jumătate din cel al ziarului cumpărat zi de zi de la chioșcuri.

Pentru desemnarea, prin tragere la sorți, a celor zece abonați - câștigători, invitat principal a fost în această lună domnul **DAN UNGUREANU**, prefectul **județului Arad**. Alături de domnia-sa **i-am avut invitați pe domnii DUMITRU NICA, șeful de cabinet al Prefectului, PAVEL RĂZMAN, șeful Oficiului județean de poștă Arad și ILIE TRIPA, inspector la Oficiul județean de poștă Arad.** După introducerea în urnă a celor peste 9.450 de taloane de concurs și amestecarea lor s-a trecut la efectuarea tragerii la sorți, mâna prefectului dovedindu-se norocoasă în primul rând pentru abonații din municipiul Arad. Iată lista completă a câștigătorilor:

1) Filip Dumitru, Arad, str. C. Romanilor Nr. 39, Bl. A1, Ap. 12;

2) Barna Emilian, com. Birchiș, Nr. 180, jud. Arad;

3) Milian Constantin, Arad, Str. Dr. Radu Cornel, Bloc 324, Sc. A, Ap. 8, Micălaca III;

4) Julean Gheorghe, Arad, str. V. Moga nr. 8;

5) Andraș Dimitrie, Arad, B-dul Revoluției Nr. 29;

6) Ungureanu Romulus, Arad, str. Bradului nr. 22B;

7) Bodrogean Diana, Arad, str. Barbu Lăutaru Nr. 49, Bl. 31, Sc. B, Ap. 9.;

8) Stana Valentina, Arad, str. Retezat nr. 4.;

9) Burcă Petru, Arad, str. Hortenzia nr. 2;

10) Meter Petru, com. Ghioroc, str. Crișan nr. 199.

Cei zece abonați - norocoși sunt invitați joi, 21 martie a.c., ora 12,00, la sediul redacției pentru a-și ridica premiile pe baza buletinului de identitate și a chitanței -abonament valabilă pe luna în curs.

M. CONTRAȘ
Foto: **M. CANCIU**

Raid la nivel înalt

ARADUL NOAPTEA, CU OCHII PREFECTULUI UNGUREANU

Aseară, în jurul orelor 20,00, prefectul județului, **Dan Ungureanu**, a dat o raită pe străzile Aradului, însoțit de primarul **Dorel Popa** și de ziariști. Dorința exprimată a acestuia a fost de a vedea cum arată orașul nostru noaptea. Recent întors dintr-o vizită oficială în Germania, prefectul Dan Ungureanu a observat: **„La intrarea în orașele germane se pot vedea anunțuri mari, care-i trimit, pe neavizați, să viziteze punctele de interes din orașele respective. La noi nu vezi așa ceva. Și sunt curios să văd și ce alte probleme ar mai fi în Arad. Poate vom găsi chiar soluții la unele dintre problemele pe care le-am identificat."** Vom reveni.

EUGENIA BĂRDAȘ

INFRACȚIUNI!

Este cercetat în stare de libertate, **Plăcintă Marius-Tiberiu** (17 ani), din Pâncota, care a demontat și furat o capotă tip portbagaj și o bară de protecție spate de la autoturismul Dacia 1340, proprietatea lui **Hălmăgean Eugen,** din Pâncota. Prejudiciul estimat la 1.300.000 lei a fost recuperat. ● **Mezeniuc Paul Cosmin** (18 ani) și **Spătar Ovidiu Sergiu** (16 ani), ambii din Arad, au fost introduși în arestul Poliției, pentru că au sustras un radiocasetofon auto, 2 boxe și 4 capace de roți de la autoturismul Dacia 1310, având numărul de înmatriculare AR-03-TCW. Prejudiciul în valoare de 3 milioane lei a fost recuperat. În sarcina lui **Spătar Ovidiu Sergiu** s-a reținut faptul că a ajutat și înlesnit la rezolvarea infracțiunii de furt. ● **Iuhasz Valeria Iulia** (17 ani) și **Svist Paula Emma** (17 ani), ambele din Pecica, au furat din magazinul SC. **„Class Jeans"** SRL, din Arad, mai multe obiecte de îmbrăcăminte, în valoare de 1.200.000 lei. Prejudiciul a fost recuperat.

După o ieșire „de duminică"

PREFECTUL A VENIT DEZAMĂGIT DE LA ȘIMAND

Împreună cu șefii de compartimente din Prefectură, prefectul județului, **Dan Ungureanu,** a parcurs duminică un traseu important din județ, pentru a evalua stadiul lucrărilor din agricultură. Au fost vizitate localitățile **Zimand, Sântana, Șimand, Macea și Curtici. „Am remarcat că, în general, o bună parte din terenuri sunt pregătite pentru a fi semănate, dar se mențin încă suprafețe care nu sunt eliberate nici măcar de resturi vegetale. S-au identificat și terenuri care, în mod inexplicabil, n-au fost puse în posesie și care sunt, din această cauză, în paragină, pe solurile de calitatea cea mai bună."** - a relatat prefectul. Este cazul a peste 140 de hectare din perimetrul comunei Șimand, în vecinătatea sediului S.C. **„Agroindustriala Scânteia".**

În contrast cu acest caz de „crasă delăsare" - cum s-a exprimat prefectul - au fost apreciate terenurile Combinatului Agroindustrial Curtici, care sunt absolut toate pregătite, la modul optim, pentru semănat: **„Este și explicația pentru rezultatele obținute de această unitate și în anul 2001, pentru tot ceea ce înseamnă ea în agricultura județului și a țării."** - a încheiat **Dan Ungureanu.**

EUGENIA BĂRDAȘ

PE ȘOSELE...

În weekend-ul trecut, polițiștii serviciului circulație i-au depistat conducând sub influența băuturilor alcoolice pe: **Kovacs Zoltan** (26 ani) cu auto AR-01-DHX; **Focze Erno** (29 ani) cu auto AR-03-EBX; **Căldărar Cristian** (28 ani) cu auto MA-69-LD; **Iovanov Marius -Artur** (25 ani), cu auto AR-01-WAE; **Popp Cornel-Traian** (45 ani), cu auto AR-05-MAF; **Drăgan Bujor** (37 ani) cu auto AR-04-HJD; **Datcu Marius** (33 ani) cu auto 6-AR-2895; **Cristian Valentin** (34 ani) cu auto AR-05-ZHI; **Chițan Andrei** (19 ani), cu auto AR-01-XUD; **Kovacs Csaba** (18 ani), cu auto AR-01-JFZ; **Surany Mihai** (33 ani), cu auto AR-03-YWL și **Voșiu Gheorghe** (21 ani), din Fântânele, cu auto AR-05-ACM. ● A fost depistat conducând pe drumurile publice un autoturism neînmatriculat, **Morar Alexandru** (27 ani), din Arad. I s-a întocmit dosar penal și este cercetat în stare de libertate. ● **Orădan Roxana** (19 ani, din Arad) a condus pe drumurile publice un autovehicul fără însă a poseda un permis de conducere. Colac peste pupăză, **Orădan Roxana** se afla și sub influența băuturilor alcoolice, refuzând cu vehemență recoltarea probelor biologice necesare în vederea stabilirii alcoolemiei. ● **Wiland Jozsef** (35 ani), din Sighetu Marmației, a fost indentificat conducând pe drumurile publice un autovehicul neînmatriculat și cu număr fals. ● Au fost depistați conducând pe drumurile publice autovehicule, fără a poseda permise de conducere, **Muntean Claudiu** (28 ani), **Dudan Cristian** (22 ani), ambii din Arad și **Dunca Vasile** (22 ani), din Bistrița-Năsăud. ● Pe raza localității Zărand, **Gabor Gheorghe** (48 ani), din Arad, în timp ce a condus autoturismul AR-02-KBP, a surprins și accidentat ușor pe **Lăcătiș Lavinia** (15 ani), din localitate, care se deplasa în calitate de pieton pe marginea părții carosabile, în aceeași direcție de mers.

Pavlov fura electronice

A fost introdus în arest **Pavlov Vasile** (22 ani), din jud. Timiș, care în luna octombrie 2001, a furat dintr-un autoturism un radiocasetofon și un CD. Polițiștii serviciului judiciar l-au introdus în arest preventiv pe **Pavlov Vasile,** acesta urmând a fi prezentat Parchetului, în vederea eliberării mandatului de arestare preventivă. Prejudiciul a fost recuperat în totalitate.

VITEZA L-A RĂSTURNAT...

Ieri-seară, la Pâncota, **Bâșcă Cosmin** (29 ani) conducea autoturismul înmatriculat cu numărul AO-AA-773, iar din cauza neadaptării vitezei la condițiile de drum, carosabil umed, a pierdut controlul volanului și s-a răsturnat. În urma impactului, a fost grav accidentat **Suciu Claudiu Marian** (17 ani), din Pâncota, pasager în autoturism.

Esti liber sa vorbesti gratuit- Dialog FREE
te costa numai 7 $
180 de minute gratuite*, 3 numere preferate - vorbesti gratuit**
*pentru apelarea oricarui numere din retea, in timpul saptamanii intre orele 8 seara si 7 dimineata si tot weekend - ul
**in limita a 180 de minute lunar. Toate tarifele nu includ TVA
Orele de varf: 7:00-20:00 de luni pana vineri. In afara orelor de varf: 20:00-7:00 de luni pana vineri si in weekend
NOKIA
ALCATEL
Alege că ai de unde !
EURO - GSM
(2360834)
B-dul Revolutiei 95 si 31

Deşi Guvernul promisese că le va interzice intrarea în ţară

AȘEARĂ, 6 AUTOCARE CU CETĂȚENI KURZI AU TRECUT PRIN VAMA NĂDLAC

Anual, Partidul Muncitorilor din Kurdistan (PKK) organizează o manifestare de amploare, prin care sute de kurzi pleacă cu autocarele din Olanda, Germania și alte țări ale U.E. și se opresc la granița bulgaro-turcă. În acest an se anunțau că vor tranzita România peste 500 de kurzi care, după ce vor participa la un miting (cultural) organizat în centrul Bucureștiului, vor merge către Bulgaria. Deși inițial, Guvernul anunțase că nu va permite intrarea kurzilor pe teritoriul românesc, s-a revenit la această decizie, iar Ministerul de Externe a anunțat în **cursul zilei de ieri -** Poliția de Frontieră că toți kurzii care au asupra lor un pașaport valabil, eliberat de una din țările Uniunii Europene vor putea să tranziteze România. Potrivit reprezentanților comunității kurde, au plecat spre România 12 autocare, cu 530 cetățeni kurzi care trăiesc în diferite țări europene. Ministerul de Externe a fost reticent la ideea că 12 autocare ar putea să tranziteze România, deoarece în ultimii ani mai mulți reprezentanți ai comunității kurde aflați pe teritoriul României au ieșit în evidență prin confruntări violente cu jandarmii, execuții în stil mafiot și nu în ultimul rând faptul că unii dintre kurzii din România au fost direct implicați în trafic de droguri și arme.

Ieri după-amiază, vama Nădlac a fost luată cu asalt de jandarmi, polițiști, polițiști de frontieră și vameși. Toată lumea aștepta cu nerăbdare sosirea celor 12 autocare. Inspectorul șef al Poliției de Frontieră, mr. **Constantin Daminescu**, a dat ordin ca polițiștii de frontieră din tura de noapte să rămână și ieri pe zi, pentru ca lucrurile să nu scape de sub control. În jurul orelor 17,30 în vama Nădlac a intrat și primul autocar din convoiul... kurzilor. Doar, că din cele 12, mai rămăseseră 6 și acestea jumătate goale. Celelalte autocare au fost întoarse din drum la intrarea pe teritoriul Ungariei, pasagerii acestora neavând asupra lor pașapoarte legale eliberate de una din țările UE. Practic, la intrarea în România trierea era deja făcută.

Majoritatea autocarelor aparțineau firmei **„Krutzki Reisen"**. La punctul de frontieră, în momentul controlului și-au făcut apariția și mr. **Constantin Daminescu** dar și șeful I.P.J. Arad, col. **Nicolae Gudiu**. Acesta din urmă (cu ajutorul unui translator) a explicat șoferilor că în România nu sunt autostrăzi și că trebuie respectată limita de viteză impusă de legislație. Șeful Inspectoratului Poliției de Frontieră, mr. **Constantin Daminescu** ne spunea că: **„nu a venit un ordin scris pentru a-i întoarce pe kurzi din drum. Dacă aceștia au viză de intrare în România sau pașapoarte eliberate de UE vor fi lăsaţi să intre pe teritoriul ţării. În caz contrar aceștia vor fi întorşi din drum fiind obligaţi să se întoarcă în ţările de unde au venit".**

Situația a fost evaluată abia în momentul în care convoiul celor 6 autocare a ieșit din vama maghiară și se afla la intrarea în România. Kurzii aflați în autocare spuneau că gestul lor face parte dintr-o campanie de proteste inițiată de organizațiile kurzilor din Europa având ca scop să străbată mai multe țări, în capitalele cărora se vor organiza mitinguri revendicative.

Toate cele 6 autocare au fost însoțite de mașini ale I.P.J. Arad (până la limita de județ cu Hunedoara) dar și de mașinile kurzilor stabiliți în România, veniți special pentru a-și întâmpina camarazii. Autocarele au plecat din vama Nădlac spre București la un interval de timp de circa 20 minute, asta pentru a preîntâmpina orice fel de probleme. Aseară - târziu, în vama Nădlac se mai aflau două autocare din cele șase, autocare în care au fost depistați mai mulți cetățeni kurzi care n-aveau pașapoarte eliberate de una din țările U.E. și nici viză de intrare în România. Polițiștii de frontieră nu le-au permis celor care nu se aflau cu actele în legalitate să treacă pe teritoriul României. Aceștia însă au refuzat să se întoarcă și au rămas în vamă protestând împotriva interdicției. Nu s-au înregistrat alte incidente deosebite.

SORIN GHILEA
Foto: AL. MARIANUȚ

De la 1 aprilie

PREȚUL BILETELOR CFR SE VA MAJORA CU 31 LA SUTĂ

Prețul călătoriilor pe calea ferată se va majora, de la 1 aprilie, cu 31 de procente, a afirmat ministrul Transporturilor, Miron Mitrea, după o întîlnire cu senatorii din grupul parlamentar al PSD.

Această majorare a fost stabilită prin Ordonanță de Urgență a Guvernului, în septembrie, urmînd a fi aplicată de la 1 martie, a precizat Mitrea. Însă, decizia nu a putut intra în vigoare de la data stabilită, deoarece, pînă la acel moment, "nu s-a reușit aducerea calității trenurilor la nivelul de preț", a adăugat ministrul.

Din luna aprilie va fi demarat și procesul de scoatere din funcțiune a garniturilor de tren care nu circulă cu material rulant corespunzător, a mai spus Mitrea, precizînd că este vorba de circa 30 la sută din trenurile rapide și aproximativ 40 la sută din cele accelerate.

Potrivit ministrului Transporturilor, garniturile de tren care nu au material rulant corespunzător categoriilor la care sînt încadrate vor fi descalificate, urmînd să fie înlocuite în cursul acestui an.

O mare problemă o constituie vagoanele de clasa I și a II-a pentru trenurile rapide și accelerate, pentru reabilitarea a circa 115 vagoane fiind necesară o sumă de 80 de milioane de dolari, a mai spus Mitrea. El a precizat că, în momentul de față, ministerul negociază cu BCR obținerea a 20 de milioane de dolari, celelalte 60 de milioane de dolari urmînd a fi contractate de la bănci externe, ministerul încercînd să obțină aceste împrumuturi fără garanții bancare.

La Sala „Clio"

DUBLU EVENIMENT CULTURAL

Ieri, Sala „Clio" a Bibliotecii Județene „A. D. Xenopol" Arad, a găzduit două evenimente culturale. Secția de patrimoniu a prezentat o expoziție de carte cu tema „Scriitori francezi ai secolului al XVIII-lea: Voltaire și epoca lui", care cuprinde și dezvăluie întreaga operă a marelui literat francez.

De asemenea, în prezența unei numeroase asistențe a fost lansată cartea cu titlul „34 de scrisori din vremea lui Horea", apărută la editura Nigredo, prezentată și tradusă de Dan Lăzărescu. Cartea oferă publicului iubitor al genului posibilitatea de a cunoaște ideile libere ale unei epoci dominată de cenzura publicațiilor.

Evenimentul a reunit personalități locale, Dan Ungureanu, prefectul județului, Levente Bognar, viceprimar, consilieri județeni, profesorul Gheorghe Schwartz, precum și invitați speciali: reprezentanți ai Ambasadei Franței la București, Annie Brasseus Douvinet, consulul Ambasadei Franței la București, Anne Madelin, directoare de curs la Institutul Francez București, François Benoit, directorul Centrului Cultural Francez Timișoara și Anca Rusescu, responsabila Bibliotecii a Institutului Francez București.

Expoziția de carte este deschisă în perioada 18-28 martie la Sala „Clio" a Bibliotecii Județene „A. D. Xenopol".

FIRA RĂZMAN

MARȚI, 19 MARTIE 2002

TVR 1

7,00 Jurnalul de dimineață
7,30 Strict necesar. Magazin
8,15 Pasiuni - s. rel.
9,00 Iartă-mă! - rel.
(●) **10,00 Orașul îngerilor** - s. rel.
10,50 TVR Timișoara
13,00 Ghici cine vine la tine? - rel.
14,00 Jurnalul de prânz
14,30 Puncte cardinale
15,00 Față în față - rel.
16,00 Kronika
17,00 Feminin
17,45 Pasiuni - s.
18,30 Corect. Cu Ruxandra Gheorghe
18,35 Careul de aur
19,15 Avanpremieră. Știri. Sport
19,35 Glume, boacăne, aventuri
20,00 Jurnal. Meteo. Sport
20,45 Curat Caragiale! Parol!
(●) **20,50 Puterea gândului** - biografic, SUA, 1995
22,25 Amprente
22,40 Frontal. Cu Ion Marin
23,45 Jurnalul de noapte
0,00 Lumea dansului
1,00 Feminin - rel.

TVR 2

7,00 În mijlocul furtunii - rel.
7,50 Diminețile unui bărbat cuminte
8,50 Fete vesele - s.
9,15 Desene animate - rel.
10,05 Gata cu fumurile!
10,15 Tată, am încurcat-o! - s.
10,40 Lumea lui Chiț-Chiț - rel.
11,25 Televiziunea, dragostea mea! - rel.
12,25 D'ale lu' Mitică - rel.
13,30 Afaceri la cheie - rel.
13,55 Desene animate
15,10 Știri
15,15 Toți, împreună
16,00 Tribuna partidelor parlamentare
16,30 Ferma - rel.
17,30 E dreptul tău!
17,55 Știri
18,00 Știri regionale
18,30 Spații subiective
19,25 Manualele alternative (anchetă TV)
19,40 Banatica (emisiune în limba germană)
20,00 Cinematograful , o istorie vie
20,50 Fete
21,00 Zona crepusculară - s.
21,30 Telejurnal
(●) **22,00 Pentru patrie** - istoric, România, 1977 (I)
23,45 Verdi - doc.
0,15 Cinematograful, o istorie vie - rel.
1,10 Palete - rel.

PRO TV

7,00 Teo - rel.
* Omul care aduce cartea
8,00 Știrile ProTv - Ziarul diminetii tale
9,00 Tânăr și neliniștit - rel.
• .Ro - rel.
• X și Zero - rel.
10,15 Promotor - rel.
11,00 Bucătăria lui Radu - rel.
(●) **11,30 Familia Bundy** - s. rel.
12,00 Total Recall - s.
13,00 Jocul puterii - s.
14,00 Lanțul slăbiciunilor cu Andrei Gheorghe - rel.
15,00 Urmărire generală - rel.
16,00 Tânăr și neliniștit - s.
17,00 Știrile Pro Tv
17,35 Vremea
17,40 Pro Tv te ascultă ce vezi
17,45 Teo
19,00 Știrile Pro TV
* Sport * Vremea
(●) **19,45 Misiune pentru președinte** - acțiune, SUA, 2000
21,30 UEFA Champions League - repriza I
22,30 Știrile Protv
22,45 UEFA Champions League - repriza II
23,40. Ro
23,45 Gândește liber
0,30 X și Zero
0,40 Fotbal: Rezumat UEFA
1,30 Știrile Pro Tv
(●) **1,45 Crime imaginare** - dramă, thriller, SUA, 1994

TV ACASĂ

7,00 Povești adevărate - rel.
7,30 Ia-mă acasă! - s. rel.
(●) **8,00 Amor de cățel** - rel.
9,00 Maria Belen - s. rel.
* Căsuța poveștilor
10,15 Vei fi a mea, Paloma! - s. rel.
(●) 11,05 De 3x femeie - rel.
12,15 Dragoste și putere - s. rel.
12,45 Salome - s. rel.
13,40 Micuțele doamne - s.
15,00 Războiul pasiunilor - s.
15,50 Căsuța poveștilor
16,00 Fiorella - s.
(●) **17,30 Amor de cățel** - s.
18,30 Maria Belen - s.
19,30 Povești adevărate
* Vremea de acasă
20,00 Vei fi a mea, Paloma! - s.
(●) 21,00 De 3 x femeie
22,00 Salome - s.
22,55 Dragoste și putere - s.
23,25 Povești adevărate - rel.
0,00 Sânge din sângele meu - s.
0,35 Războiul pasiunilor - s. rel.
(●) 1,30 De 3 x femeie - rel.
(●) 2,30 Muzica de acasă, muzica nopții

HBO

8,00 Una din două - acțiune, Franța, 1999
9,45 eXistenZ - SF, SUA, 1999
11,25 Misiune pe Marte - SF, SUA, 2000
13,15 Pierduți în spațiu - SF, SUA, 1998
15,25 Acasă la coana mare - comedie, SUA, 2000
17,05 Cultura tehno. Documentar
18,00 Bețigașe
18,15 Colindul morții - thriller, SUA, 1999
20,00 Eyes Wide Shut - dramă, SUA, 1999
22,30 Sub pământ s.r.l. - s. rel.
23,25 Îndrăgostiți ca la 16 ani - comedie romantică, SUA, 2000
1,00 Transformare - horror, SUA, 2000

PRIMA TV

7,00 Des. animate
7,30 Eddie McDowd - s.rel.
8,00 Zid
12,00 Să fii sănătos! - rel.
12,55 Clip Art
13,00 Levinta prezintă! - rel.
13,30 Real TV - rel.
14,30 Des. animate: Rambo
15,00 Eddie McDowd - s.
15,30 Luna sălbatică - s.
16,29 Haz la minut. Cu Ando
16,30 Viper - s. rel.
17,30 M.A.S.H. - s.
18,00 Focus
18,55 Focus special
19,05 Camera de râs
19,59 Haz la minut. Cu Ando
20,00 AloMania
22,00 Providence - s.
23,00 Focus Plus
23,29 Haz la minut. Cu Ando
23,30 M.A.S.H. - s. rel.
0,00 Viper - s. rel.
0,55 Clip Art - rel.
1,00 Camera de râs - rel.

TELE 7 ABC

7,35 Știri
7,50 Videoclipuri
10,00 Tentații - rel.
11,00 Documentar
12,00 Apel: Crima - s. rel.
13,00 Videoclipuri
14,00 Nouă zile dintr-un an - f. rel.
16,00 As Show
17,00 Documentar
17,30 Apel: Crima - s.
18,30 Telejurnal
19,00 Marca germană - doc.
19,30 Concert
20,30 Domnișoara Aurica - dramă, România, 1986
22,30 Concert
23,30 Știri
23,45 Videoclipuri

ANTENA 1 – TV ARAD

7,00 Magazin sportiv
7,35 Știri TVA
8,00 Observator
9,00 Cafeaua cu sare
10,00 Îmbrățișări pătimașe - s.
(●) **11,00 Afaceri în familie** - f. rel.
13,00 Știrile amiezii
13,15 MacGyver - s.
(●) **14,00 Efecte speciale** - f. rel.
16,00 Interviul săptămânii
16,30 Publicitate, Promo
16,45 Știri TV Arad
17,15 Soledad -s.
19,00 Observator
19,50 Sport
19,58 Meteo
20,00 Din dragoste
21,57 Publicitate, Promo
22,00 Observator
22,15 Știri TVA
22,30 Sport
22,30 Marius Tucă Show
(●) **23,30 Păcatele tatălui** - dramă, SUA, 1985
1,00 Observator
2,00 MacGyver - s. rel.
2,45 Îmbrățișări pătimașe - s. rel.
3,30 Ispita - s.

TV INTERSAT

8,30 Cafeaua de dimineață
9,30 Desene animate
10,00 Videoclipuri
10,15 Trei destine - s.
11,00 Știrile RCS - rel.
11,45 Em. Microb - rel.
13,45 Videoclipuri
14,00 Știrile RCS - rel.
14,35 Hit Squad - doc.
15,00 Polițiști corupți - film
16,30 Desert speaks - doc.
17,00 Trei destine - s.
17,45 Conviețuri
18,15 Știri RCS
19,00 Barul lui Killoren - film
20,30 Atitudini - informativ
22,00 Știrile RCS
22,35 Fantoma albă - film
(■) 24,00 Erotica

Redacția Adevărul nu își asumă răspunderea pentru modificările ulterioare intervenite în programele Radio - TV

„MOAȘA” ȘI „PĂRINȚII” PSD ARAD

(Bebelușul mamut)

TABLETA ZILEI

Referindu-se la Conferința Județeană de constituire a PSD, cineva scria că „se taie buricul” PSD-ului arădean. S-a văzut foarte clar că „moașa” (mamoșul) a fost Cozmin Gușă, secretar general al PSD, care a dovedit încă odată că este foarte priceput în mânuirea forcepsului și a bisturiului. Deocamdată, nou-născutul se simte bine și îi urăm să se simtă tot așa, dar trebuie văzut dacă nu cumva sunt posibile unele complicații, unele îmbolnăviri subite. Mai întâi, să vedem cine sunt „părinții” bebelușului, pentru a calcula ce zestre ereditară are bebelușul mamut. Scriam, în numărul de ieri al ziarului nostru că în Biroul Executiv Județean, PDSR-ul și-a tăiat partea leului, PSDR-ul primind 8 locuri, iar PNR două. Deci, teoretic, 10 locuri din totalul de 45. Numai că din cele 35 de locuri ale PDSR-ului, nouă sunt ocupate de PDSR-iștii cărora abia li se uscase cerneala pe adeziune. Mă refer la cei cinci proveniți de la ApR. Cei trei care au venit de la PFD '89 și la Gelu Zoica, venit de la PNR. (Sigur, se poate spune că de fapt nu a venit de la PNR, pentru că înainte de a se înscrie în acest partid a fost membru marcant al PDSR). Doru Orban a fost doar „pasager” la PSDR, plecând tot de la PDSR. Întrebarea care se pune este cât de mult s-a „renovat” PDSR-ul prin transformarea în PSD? Orice s-ar spune, o schimbare există. Deși, „stranierii” veritabili, susceptibili de a aduce un suflu nou sunt minoritari, ei există. Deși „cel mai stranier dintre stranieri”, Caius Parpală, nu a primit ceea ce i se promisese, cu certitudine nu va rămâne singur. Toată lumea se întreabă: s-a terminat cu taberele din fostul PDSR sau acestea s-au transferat în PSD? Apoi, vor continua luptele intestine? La prima întrebare, răspunsul este simplu: tabere vor exista în continuare, pentru că întotdeauna adversitățile sunt mai puternice decât simpatiile sau decât interesele partidului. La punctul doi, este aproape sigur că luptele vor continua, însă nu la intensitatea dinainte, pentru simplul motiv că interesul imediat, câștigarea puterii în interiorul partidului, nu mai există pe termen scurt. Pe termen mediu și lung, este cu totul altceva. Dacă actualii conducători vor fi lăsați să prindă cheag, cei din eșalonul doi vor putea să-și ia adio de la locuri eligibile pe liste, când va bate ora alegerilor. În aceste condiții, luptele intestine vor începe abia după o perioadă de tatonare, fiecare încercând să identifice tabăra mai puternică. Dorel Popa are o sarcină foarte grea. Mai întâi, trebuie să-i lămurească pe credincioșii pe care îi păstorește că a făcut bine ceea ce a făcut. Apoi, să le demonstreze celor de la București, în speță lui Adrian Năstase și lui Cozmin Gușă că va reuși să țină situația sub control. Din acest punct de vedere, are de ales între două soluții: ori să taie în carne vie, cu riscul de a decima partidul, pentru ca taberele să înțeleagă că nu mai este de joacă, ori să „armonizeze” interesele taberelor, explicându-i fiecăruia în parte că interesul personal îi cere să renunțe la vechile antipatii.

Se pare că a optat pentru prima variantă, adică tăierea capetelor care nu se supun, dar este destul de abil pentru a da impresia că agreează și a doua variantă. Prin această impresie, va reuși ceea ce nu a existat pe vremea PDSR-ului, adică să îi facă pe membrii unei tabere să se „pârască” între ei, furnizându-i în acest fel „materie primă” pentru „ghilotină”.

Vreau să precizez că nu fac nimănui proces de intenție și nici nu fac pe Cassandra. În condițiile în care PSD ar fi un partid de dimensiuni normale, sunt absolut sigur că Dorel Popa ar avea abilitatea necesară pentru a-l conduce fără a apela la măsuri extreme; ar putea să armonizeze toate interesele. Numai că, așa cum spuneam, PSD-ul, inclusiv la nivelul județului Arad, este un bebeluș mamut...

SIMION TODOCA

Țărăniștii arădeni îl întreabă pe Dorel Popa unde sunt americanii

Conferința de presă săptămânală a PNȚCD Arad desfășurată ieri, a fost susținută de către consilierii Ovidiu Marian, Marcel Chișcan și avocatul Alin Gherga. Aceștia și-au prezentat punctul de vedere privitor la creditul luat de către Primărie pentru reabilitarea unor străzi. • Nu suntem de acord ca din banii arădenilor, bani publici, să se plătească 100 miliarde dobânzi și comisioâne bancare. • Împrumutul și dobânda aferentă tot din banii publici, vor fi rambursate prin creșterea fără precedent a taxelor și impozitelor locale. • Din cauza împrumutului s-au redus drastic fondurile alocate pentru subvenția biletelor de tramvai, salubrizare stradală, spații verzi, iluminat public, reparații stradale.• Banii din împrumut sunt dirijați înspre obiective de investiții care au demarat în anii precedenți. • Vârful datoriei va fi suportat de viitoarea administrație locală care va trebui să plătească ratele și dobânda împrumutului fără să poată demara investiții noi.

La toate acestea țărăniștii arădeni au prezentat unele soluții alternative pentru obținerea banilor necesari investițiilor cum ar fi : Direcția fiscală a Primăriei ar putea să obțină minim 40 de miliarde prin obligarea la plată a marilor datornici, renunțarea de către Primărie la administrarea patrimoniului local.

În încheierea conferinței de presă, consilierul Marcel Chișcan a adresat o întrebare presei, o provocare la adresa primarului Dorel Popa: **„să-mi nominalizați un singur investitor american venit în Arad în cei aproape doi ani de mandat al primarului Dorel Popa“.**

DANIEL ALBU

În sprijinul învățământului românesc

Liberalii sar la gâtul Guvernului

Conferința de presă de ieri a organizației județene a PNL s-a concretizat într-un lung șir de imprecații la adresa partidului de guvernământ, care nu își respectă promisiunile din campania electorală, când au spus că învățământul va fi o prioritate națională. Rând pe rând, moderatorul Bujor Buda, prof. Corneliu Pădureanu, profesorul Tiberiu Novac, prof. Fâțu Aniela și prof. Viorel Sida și-au îndreptat tirul acuzațiilor spre PSD, care nu respectă promisiunile făcute de către PDSR în ceea ce privește sprijinirea învățământului. • Referindu-se la învățământul universitar, prof. Corneliu Pădureanu a constatat că salariile de referință au scăzut de la 75$ în 1998 la 37 $ în 2002. În aceste condiții, spune prof. Pădureanu, cadrele universitare sunt nevoite să accepte două-trei norme, pentru a putea supraviețui, în dauna activității de cercetare, lucru care în timp va avea un efect dezastruos în economie. În plus, din cauza salariilor de mizerie, exodul „materiei cenușii” spre Occident se accentuează, România riscând să ajungă mai rău decât țările din lumea a treia.

• Prof. Tiberiu Novac a avut ca „felie” de referință învățământul preuniversitar și a constatat că nu sunt respectate nici măcar prevederile minimale din statutul cadrelor didactice.

• Prof. Sida Viorel a fost de părere că actuala criză din învățământ a fost creată artificial. • D-na prof. ing. Fâțu Aniela a deplâns poziția de „cenușăreasă” a învățământului tehnic, efectele urmând a se vedea în scurt timp. • „Dirijorul” conferinței de presă, vicepreședintele PNL Doru Sever Puia, a făcut scurte considerații legate de „aruncarea pisicii” în curtea consiliilor locale în ceea ce privește cheltuielile legate de învățământ, iar secretarul Cornel Haristiade a înmânat ziariștilor documentul **„Poziția PNL privind situația învățământului românesc”**, pe marginea căruia au avut loc luările de cuvânt. După cum a constatat și d-l Haristide, din cele cinci hotărâri ale Delegației Reprezentanților Naționali ai PNL, cea mai importantă este cea de la punctul 1: **„PNL este solidar cu acțiunile de protest ale sindicatelor din învățământ și va folosi toate instrumentele politice pentru a sprijini demersul legitim al acestora. Grupurile parlamentare ale PNL sunt împuternicite să recurgă chiar la măsura grevei parlamentare în cazul în care Guvernul continuă să trateze cu dispreț cererile profesorilor.”**

SIMION TODOCA

PPdR-iștii din teritoriu și-au „mazilit” Centrul de Autoritate

ARĂDEANUL IOAN GABOR - PREȘEDINTE EXECUTIV INTERIMAR

Întrucât Partidul Popular din România (PPdR), inclusiv organizația arădeană, a cam dispărut în ceață în ultima vreme și pentru că au răzbătut diverse informații conform cărora acest partid ar avea de gând ba să fuzioneze cu UFD, ba că ar urma ca pe „trunchiul” său să se „altoiască” Partidul Popular Creștin (PPC), aflat încă în faza de Comitet Național de Inițiativă, sub egida celor trei „refugiați” din PNȚCD, Lupu, Marga și Chiriță, l-am contactat pe Ioan Gabor, secretarul general al PPdR Arad, singura organizație din țară care are o conducere aleasă de Conferința Județeană și nu interimară. Iată ce am aflat...

• Întrunirea de la Moneasa, la care au participat delegați de la 20 de organizații județene ale PPdR a fost transformată în Conferință Națională, prin votul unanim al celor prezenți. S-a luat hotărârea modificării componenței Centrului Național de Autoritate, întrucât acesta a dovedit incapacitate pe toate planurile, inclusiv incapacitatea de a organiza o Conferință Națională sau un Congres deși se stabilise termenul limitativ de 15 ianuarie pentru aceasta. • Neprezentând liste la alegerile generale, Centrul de Autoritate a pus în pericol existența juridică a PPdR. • Toți cei prezenți la Moneasa au votat un nou Centru Național de Autoritate interimar, care are sarcina de a evalua situația partidului în teritoriu și de a organiza Congresul.

• Arădeanul Ioan Gabor - președinte executiv interimar

Deși Ioan Gabor, secretarul general al PPdR Arad, a fost propus pentru funcția de președinte, acesta a propus și s-a acceptat ca funcția de președinte să rămână vacantă, alegându-se doar un președinte executiv. A fost ales domnia-sa. Propunerea lui Gabor a fost justificată prin lăsarea unui loc liber pentru o personalitate a politicii românești care ar putea să gestioneze unificarea mai multor forțe politice pentru crearea unei „forțe politice de tip popular”. Ca un prim pas, a fost semnat un protocol privind unificarea PPdR și UFD, în prezența liderilor UFD Adrian Iorgulescu, Varujan Vosganian și Octavian Bot. În acest sens, a fost elaborată o hotărâre care a fost transmisă organizațiilor județene UFD și PPdR, în care se precizează că până la 20 aprilie trebuie să aibă loc negocieri în vederea unificării, să fie alese conduceri comune interimare. • La Congresul comun PPdR - UFD vor fi adoptate denumirea și statutul noului partid.

• La sfrâșitul săptămânii trecute, noul Centru Național de Autoritate a depus la TMB cererea de notificare, urmând ca instanța să se pronunțe asupra validării sau nevalidării. Oricum, spune Ioan Gabor, reprezentanții celor 20 de organizații județene au hotărât că indiferent de ce va hotărî TMB-ul, unificarea cu UFD se va face.

SIMION TODOCA

La câteva ore după ce a decedat

Călin Jipa a fost ales președinte onorific al PPdR

În drum spre Moneasa, unde urma să participe la Conferința Națională a PPdR, Călin Jipa, președinte al organizației județene Olt, a decedat într-un tragic accident de circulație (9.03.2002). În semn de prețuire, Ioan Gabor a propus ca Jipa Călin să fie ales președinte onorific postmortem al PPdR. Propunerea a fost adoptată în unanimitate. **„Am propus aceasta pentru că Jipa Călin a fost unul dintre marii sufletiști ai partidului nostru. La Congresul comun PPdR - UFD, Jipa Călin va fi ales și președinte onorific post-mortem al noului partid”**, ne-a declarat Ioan Gabor, proaspătul președinte executiv al PPdR.

SIMION TODOCA

Politica la... București

PREȘEDINTELE PPdR NU A PARTICIPAT LA CONFERINȚA NAȚIONALĂ PENTRU CĂ... A FOST NAȘ!

După cum am aflat, liderii Centrului Național de Autoritate, atâția câți au mai rămas, au fost invitați la Conferința Națională a PPdR de la Moneasa. Deși au fost de acord cu desfășurarea acesteia, au spus că nu pot participa din motive personale. Astfel, Manole Odisei, președinte la nivel național, a spus că nu poate veni pentru că ... este naș! Vicepreședintele Dârstaru Dorin a motivat că este ocupat cu organizarea de șantier la o construcție proprietate personală, iar vicepreședintele Romeo Nanu a spus că este bolnav. (Cel care ne-a spus că Manole Odisei a fost naș nu s-a putut abține să remarce că, în alfabet, între „n” și „l” este o singură literă....).

D. ALBU; S. TODOCA

DRUMURILE UMBLATE ALE LUPTEI ÎMPOTRIVA CORUPȚIEI

☛ (Urmare din pagina 1)

Dacă noua față a legii 115, așa cum va fi ajustată de mașina de vot parlamentară, este încă lung prilej de discuții, Ordonanța de Urgență 5/2002 există, se aplică, are efecte și vrea să rezolve problema incompatibilităților de funcții la aleșii locali și familiile lor. Guvernul a ales această cale îngrijorat de tupeul diverșilor potentați locali, care îi zdruncină liniștea politică, avînd în spate suportul material al unor averi personale considerabile. Președintele ne-a mai arătat cărarea structurilor. Oferta de structuri este la fel de bogată ca și aceea legislativă. Românii nu au dus niciodată lipsă de legislație stufoasă, de planuri, de strategii, bilanțuri sau de departamente, comitete, comisii, brigăzi care se calcă pe picioare (curată disparitate, vorba președintelui). În timp, s-a insistat foarte mult pe coordonare de la centru, mecanismele greoaie îngropîndu-te prin nesfîrșite ședințe de analiză, care făceau bine la imagine, în detrimentul coordonării flexibile, inspirate și a acțiunii rapide, deși mai puțin spectaculoase. Poate că acest mod de lucru va fi impus de anunțatul Parchet Național Anticorupție. Din defunctul CNAICCO a avut de cîștigat mai mult folclorul de București decît imaginea României, după cum un alt cîștigat al bancurilor și admirației secrete a convivilor de la terasele cu bere a fost un "fost" al Guvernului în funcțiune: Ovidiu Grecea. Ce i s-a întîmplat fostului șef al Departamentului de Control al Guvernului este simptomatic: cît a fost în funcție ne-a surprins cu faimoasele lui controale la casele mari și tabu, mai abitir ca in "Mani puliti" și totul a funcționat pînă într-o zi cînd, pe neașteptate, Grecea demisionează invocînd niște motivații diplomatico-sportive care nu au înșelat pe nimeni. Cu conștiința împăcată, a fost trimis într-un loc iubit de Dumnezeu și de corupți: Rio de Janeiro. În sfîrșit, susținător al tehnologiilor avansate, Ion Iliescu, ne-a arătat cărarea electronică sau, dacă oamenii nu pot dovedi corupția, atunci să apelăm, ca în poveștile lui Isaac Asimov, la computere. Măcar aici am început bine. Adică cu sistemul pentru achiziții publice prin intermediul mijloacelor electronice. "Faptul că acest sistem pare să aibă succes este dovedit de numărul mare de hackeri care au încercat să îl spargă", spune premierul. Introducerea sistemului e-procurement o datorăm unei directive a Uniunii Europene, deci obligației de armonizare cu prevederile aquis-ului comunitar. Obligația de a ne salva obrazul de europeni s-a dovedit a fi unul dintre cei mai eficienți "combustibili" care au mai urnit motorul luptei anticorupție. Adevărul este că și vocile care s-au mirat de dimensiunea corupției și au cerut să se facă ceva au fost la unison: Banca Mondială, ambasadorul american la București, Transparency International, Comisia Europeană, comunitatea de afaceri străină. Practic, autoritățile române au început să fie întrebate mai puțin despre performanțele economice și mai mult despre cum înțeleg să rezolve problema corupției. Și asta se întîmplă nu numai cînd străinii vin la București, ci și atunci cînd oficialitățile noastre merg în diverse capitale, tîrînd - fără voie, penibil - tinicheaua acestei metehne. Chiar dacă toate acestea ar funcționa, este o iluzie să spui că, mîine, va dispărea corupția - "mare" sau "mică". Pînă la urmă, acest fenomen face parte din democrație. Dar tot democratice sînt și instrumentele care o țin în frîu sau o fac să dispară. Totul este să existe voință reală pentru ca acestea să funcționeze.

(Mediafax)

Cu mici poticneli

A ÎNCEPUT RECENSĂMÂNTUL

După îndelungate pregătiri, ieri, a început recensământul. La orele 8,00, peste 2000 de recenzori și-au pus ecusoanele în piept, și-au luat mapele sub braț și au pornit din poartă în poartă. Fiecare dintre recenzori are în medie 100 de case arondate. După cum ne informa **Florica Grec,** directorul Direcției de Statistică Arad, în primele zile de recensământ, recenzorii trebuie să culeagă date de la cel puțin 30 de familii. Timpul alocat unei locuințe este în jur de o oră, datorită numărului mare de întrebări din chestionarul cadru și a actelor care trebuie prezentate recenzorului.

Cu mențiunea că informațiile date recenzorilor sunt confidențiale, vă prezentăm aspecte despre desfășurarea propriu-zisă a recensământului, în prima zi.

Foto: ȘTEFAN MATYAȘ

De dimineață, recenzorii nu au avut „succes”

Primul bloc în care am intrat a fost X4, din cartierul Aurel Vlaicu, unde l-am însoțit pe Aldea Antoniu-Iancu, responsabilul de această zonă. Deși și-a început activitatea încă de la orele 8,30 ale dimineții, la ora 11,00 situația nu era tocmai roz. Și asta, pentru că majoritatea locatarilor, ori se aflau la muncă, ori nu au găsit de cuviință să părăsească dormitorul la asemenea ore matinale. Astfel că, din 17 uși la care recenzorul a bătut, nu i s-au deschis decât două, dar o singură familie l-a poftit înăuntru pentru a răspunde întrebărilor. În celălalt caz, i s-a spus să revină mai târziu pentru că proprietarul se afla încă în pijama. Asta, deși în fața blocului mai mulți locatari, au ieșit să stea la soare și la o vorbă, fără a se sinchisi de prezența recenzorului la ușile lor.

În cazul în care pe parcursul mai multor zile, proprietarii nu vor fi găsiți acasă, vor primi o înștiințare cu solicitarea de a-și face timp pentru primirea recenzorilor. În general, programul recenzorilor se încheie în jurul orelor 18,00 când aceștia trebuie să facă raportul pentru ziua respectivă. După care își pot continua activitatea, dar ceea ce lucrează după această oră va fi trecut în contul zilei următoare.

Date tehnice

În data de 25 martie, fiecare responsabil de circumscripție va trebui să facă un raport complet în care să menționeze problemele întâlnite, și să specifice numele familiilor care nu au fost de găsit sau care au refuzat din diverse motive să ofere datele necesare pentru recensământ. Urmează ca în urma centralizării datelor să se ia măsurile de rigoare în funcție de fiecare caz.

În primele trei zile ale recensământului, Comisia Județeană, formată din reprezentanți ai Poliției, Direcției de Statistică, Consiliului Județean, Prefecturii, Inspectoratului Școlar, Direcției de Sănătate, Inspectoratului pentru Cultură și Direcției Muncii, se va deplasa în circumscripțiile din toate localitățile județului pentru monitorizarea activității. Fiecare deplasare se va încheia cu un proces verbal semnat de cel care controlează și de președintele comisiei locale de recensământ.

Chiar dacă prima zi nu a fost prea fructuoasă, din fericire nici unul dintre recenzori nu s-a confruntat cu probleme deosebite, fapt pentru care am putea spune că, la Arad, recensământul a început cu dreptul.

SORINA AMBRUȘ
NADIA BODRAN

DAN UNGUREANU S-A ÎNTORS DE LA BERLIN CU UN BAGAJ CONSISTENT DE PROBLEME

Recent întors din Germania, unde a participat la lucrările celei de-a IX-a sesiuni a Comisiei guvernamentale româno - germane pentru probleme ale etnicilor germani din România, prefectul județului, **Dan Ungureanu,** a organizat, ieri, la prânz, o conferință de presă: **„Au mai fost prezenți, la Berlin, și prefecții județelor Alba, Brașov, Sibiu și Timiș. Toți ne-am declarat disponibilitatea de a clarifica, în colaborare cu reprezentanții minorității germane, cazuri individuale care apar în județele noastre.”**

Conferință de presă la Prefectură

Pentru prima dată, la sesiunea din Germania a participat și Subcomisia comună de sprijin cultural destinat minorității germane din România. Delegația română a fost condusă de **Cristian Niculescu,** secretar de stat în Ministerul Afacerilor Externe al României, președintele părții române în Comisie. Delegația germană a fost condusă de **Klaus Pohle**, director ministerial în Ministerul Federal de Interne al Republicii Federale Germania.

Comisia a constatat că această formă de colaborare între România și Germania, realizată prin coordonarea strânsă a celor două guverne și participarea activă a Forumului Democrat al Germanilor din România, precum și a altor instituții implicate, s-a dovedit foarte eficientă.

O problemă interesantă asupra căreia s-au oprit participanții la lucrările sesiunii, care privește Aradul în mod deosebit, se referă la rugămintea germanilor de a fi **simplificate și accelerate formalitățile la punctele de trecere a frontierei**, pentru transporturile de ajutoare. Cum dintre prefecții prezenți la Berlin **Dan Ungureanu** era singurul în măsură să vorbească despre acest lucru, având în vedere că în județul Arad există câteva puncte importante de frontieră, germanii au fost informați că s-au luat, deja, măsuri de simplificare și accelerare a acestor formalități, cum ar fi perfecționarea profesională a personalului de frontieră, precum și îmbunătățirea sistemului de informare privind formalitățile necesare, prin deschiderea spre accesare a unei pagini de internet la Ambasada României la Berlin. Prefectul Ungureanu și-a arătat chiar disponibilitatea de a angaja la Prefectură o persoană cu experiență în sectorul vamal, care să se ocupe exclusiv de intrarea în țară a acestor ajutoare.

La fel de interesant a fost și faptul că prefectul Aradului a aflat la Berlin de existența unei broșuri editate de Forumul German din România, în care se specificau anumite greutăți ale etnicilor germani în ceea ce privește retrocedarea în natură a terenurilor: **„Nu exista, pur și simplu, această broșură în Prefectură, nu mai contează acum din vina cui, dar este imposibil să nu cunoaștem aceste probleme, pentru a le putea analiza și rezolva.”** - s-a exprimat **Dan Ungureanu.** În fine, partea română a informat că Ordonanța de Urgență nr. 102/ 2001 a Guvernului român a fost astfel corectată încât nimic nu mai împiedică retrocedarea în proprietate privată a terenurilor către etnicii germani din România.

S-a discutat inclusiv despre situația Liceului German, care funcționează în două clădiri „tăiate” de o arteră intens circulată, ce reprezintă un real pericol pentru elevi: **„O să fim nevoiți să ne gândim la o soluție cât mai urgent. Nu vrem, nu-i așa?, ca abia după ce se întâmplă o nenorocire să găsim o rezolvare.”** - a conchis prefectul județului.

Următoarea sesiune a Comisiei guvernamentale a fost prevăzută să aibă loc în România, la Sibiu, în primăvara anului 2003.

EUGENIA BĂRDAȘ

În doar trei zile

AMENZI ȘI CONFISCĂRI ÎN VALOARE DE PESTE 350 DE MILIOANE DE LEI

La sfârșitul săptămânii trecute, comisarii Gărzii Financiare au continuat seria controalelor care îi vizează în primul rând pe comercianții de produse alimentare.

Sâmbătă și duminică, în piețele din Pâncota, Lipova, Pecica și la unitățile alimentare de pe raza orașului Nădlac, s-au aplicat amenzi în valoare de peste 100 de milioane de lei și s-au confiscat produse însumând opt milioane de lei, din cauza nerespectării prevederilor legale, în ceea ce privește comercializarea produselor alimentare. De remarcat că majoritatea celor care vindeau preparate din carne în piețe nu dețineau documente de proveniență a mărfurilor.

În cursul zilei de ieri, pe ruta Nădlac-Arad, în apropierea frontierei, comisarii au depistat o persoană care transporta, într-o mașină, trei televizoare și două stații de amplificare. Pentru că șoferul nu a putut prezenta nici un act pentru produsele transportate, acestea au fost confiscate, valoarea lor ridicându-se la 130 de milioane de lei.

Tot ieri, au fost luate la „purecat” carmangeriile și magazinele de desfacere a produselor din carne din Nădlac. Pentru diverse nereguli, patronii indisciplinați au acumulat amenzi de peste 100 de milioane de lei.

În perioada următoare astfel de controale vor mai continua și în celelalte localități ale județului.

S. AMBRUȘ

„Take, Ianke și Cadâr” la... sindicate

Afișe au împânzit orașul: luni, 1 aprilie a.c., pe scena Casei de cultură a sindicatelor, „Take, Ianke și Cadâr”. În rolurile principale: **Marin Moraru, Radu Beligan, Gheorghe Dinică**. Merită de văzut!

Dar, oare, de ce nu la Teatrul de stat? Păi, sigur că 700 de locuri de la sindicate aduc mai mulți bani decât cele 450 de la teatru.

Aflăm de la domnul Ioan Cristea, directorul Casei de cultură a sindicatelor, că o agenție de impresariat particulară i-a oferit spectacolul. Acum T.N.B. este la Paris în turneu cu același spectacol. La întoarcere, trupa va trece prin Arad, prilej nimerit pentru o reprezentație.

Biletele s-au pus în vânzare încă de ieri și doar în trei ore se și vânduseră cinzeci, chiar dacă un bilet costă între 250 000-350 000 lei. Urmează să ne obișnuim că pentru un act de cultură trebuie plătit. Rămâne de văzut dacă avem cu ce.

Oamenii au blocat drumul spre balastiera Cicir

FIRMA ICIM - ACUZATĂ CĂ DISTRUGE CASELE LOCALNICILOR

Ieri dimineață, la Cicir, locuitorii străzii ce duce la balastieră au blocat traficul înspre aceasta. Nici o mașină de tonaj greu nu a putut să rupă cordonul format din oameni cărora le-a ajuns - cum se spune - cuțitul la os: **„Ne crapă casele din cauza mașinilor imense ale societății ICIM, care trec zilnic pe ulița noastră. Parcă-i cutremur. Ni se mișcă lămpile din tavan. Se ridică, pe deasupra, un praf gros, irespirabil, încât ne vine să ne luăm câmpii în curțile proprii. Copiii nu pot dormi, suntem disperați...”** - se pâng, într-un glas, **Marioara Stârparu, Floare Bogdan și Cristian Mihu.**

Oamenii mai spun: **„Balastiera este la numai 250 de metri de ultima casă de pe stradă. Recent, ICIM -ul a dus acolo și un concasor de piatră, ale cărui bătăi le simțim până-n creier. Dar și în fundații și ziduri.”**

Sătenii nemulțumiți au făcut plângere, cu câteva luni în urmă, la Primăria din Vladimirescu, de care aparține Cicirul. Ca atare, Consiliul Local a scos la scurt timp o hotărâre, prin care ICIM -ului i se interzicea folosirea străzii drept arteră de tranzit înspre balastieră. De asemenea, s-a hotărât și scoaterea din circuitul agricol a unei porțiuni, pentru devierea drumului. Fără vreun rezultat.

Nicolae Bordea, consilier al Primăriei Vladimirescu și originar din Cicir, ne-a declarat: **„Șoselele nu se pot închide. Ulița satului nu se poate închide...”** Sătenii nu l-au lăsat pe consilierul Bordea să-și termine vorba, pe motiv că acesta lucrează tocmai la balastieră și nu poate, astfel, să-i înțeleagă pe ei, cei nemulțumiți. Unele voci din mulțime chiar și-au exprimat regretul că l-au votat pe Bordea: **„Dacă știam noi că așa ne reprezintă el în Consiliul Local... nu era el acolo... nu așa ne-am gândit noi că o să ne reprezinte cineva interesele.”**

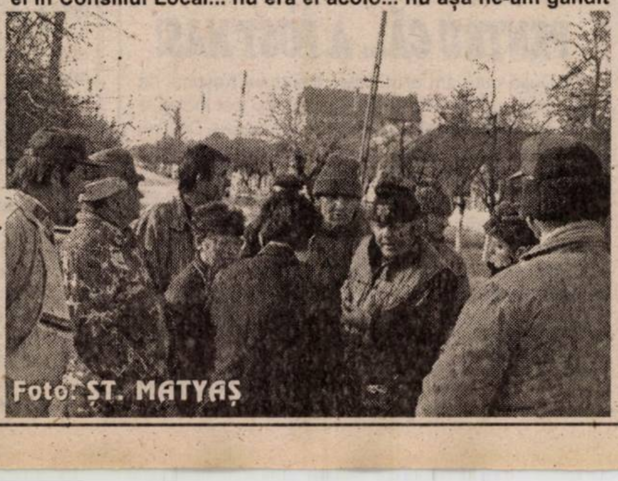
Foto: ST. MATYAȘ

Petru Sebin, șef sector Carieră Balastieră ICIM, prezent la fața locului, ne-a declarat: **„După ce oamenii s-au plâns la Primărie și s-a scos hotărârea aceea de a nu se mai tranzita strada, noi am atacat-o în contencios și am câștigat. Inspectoratul de la Protecția Mediului, printr-un raport datat 31 octombrie 2001, concluzionează că normele de poluare sunt respectate. Avem o hotărâre judecătorească, la ora actuală, care ne dă voie să circulăm pe această stradă.”**

Primarul Comunei Vladimirescu, **Ioan Pantoș**, prezent și dumnealui la intrarea pe stradă, a spus: **„Oamenii au dreptate, în mod cert, dar este vorba, totuși, de un domeniu public. ICIM a câștigat procesul cu noi în prima instanță, dar până la epuizarea tuturor celorlalte căi de atac va mai trece ceva vreme. O să vedem care va fi soluția, în cele din urmă. Eu încerc să-i lămuresc pe oameni să mai aibă puțină răbdare, până ce se va judeca și recursul. Să vedem...”**

Oamenii însă nu mai au răbdare. Sunt hotărâți să împiedice traficul mașinilor grele ori de câte ori vor vedea că acestea trec pe stradă: **„Până va ajunge instanța la o concluzie care să ne avantajeze, casele se vor dărâma pe noi. Cine o să ne despăgubească atunci? Societatea ICIM? Primăria?”**

EUGENIA BĂRDAȘ

Zootehnia - perspective

AMELIORAREA RASELOR DE TAURINE DIN JUDEȚ

med. vet.
ALEXANDRU ȚUȚURIGĂ,
directorul OARZ ARAD

Pe lângă organizarea activității de însămânțări artificiale, Oficiul de ameliorare și reproducție pentru zootehnie (OARZ) Arad se ocupă și de ameliorarea raselor de taurine din județ.

„Un efectiv de 2620 de capete de taurine de pe raza județului se află sub controlul oficial al producției", ne-a declarat dl. medic veterinar Alexandru Țuțurigă, directorul OARZ Arad.

Este vorba de animalele cu valoare biologică ridicată, care provin de la S.C. Vladilact Vladimirescu, Stațiunea de cercetări „Mureșul", Romgera Sântana, S.C. DARIMEX, Combiantul de la Curtici precum și de la un număr de aproximativ 80 de crescători privați de taurine.

Repartizate pe rase, producțiile medii de lapte sunt următoarele: Bălțata Românească - 4237 litri de lapte/cap: Bălțata Neagră Românească - 5186 litri de lapte/cap și Brună - 4827 litri de lapte/cap.

Din cele 2620 de animale, în anul 2001 au fost selectate 179 de vaci „mame de taur": 79 de Bălțata Românească, 59 de Bălțata Neagră Românească și 23 de Brună. Tăurașii proveniți de la cele 179 de vaci cu o valoare biologică deosebită sunt subiect de cercetare pentru unitățile speciale de testare (semtesturi) din țară.

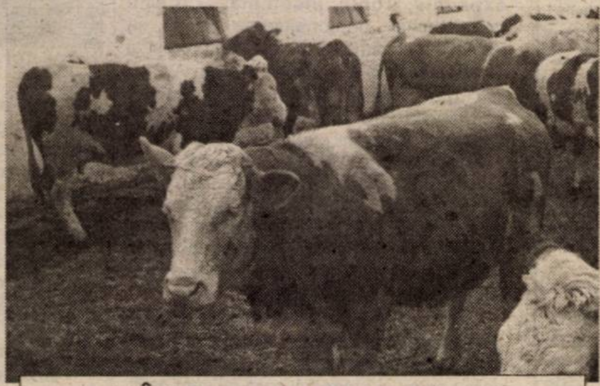

Încă nu e totul pierdut...

În momentul în care sunt selectați, tăurașii sunt reținuți de către stațiunile de cercetare din Târgu-Mureș și Timișoara pentru colectarea de material seminal necesar însămânțărilor artificiale.

Pentru un astfel de exemplar de prăsilă, SEMTEST Târgu-Mureș, de exemplu, plătește 75 de mii de lei pe kilogram.

Ne ajută și americanii

Dincolo de numărul mare de vaci „mame de taur" (179 de capete) care au intrat în vederile specialiștilor de la semtesturi, un alt motiv de bucurie pentru dl. Alexandru Țuțurigă îl constituie importul de juninci din SUA.

„În județul Arad există 240 de capete de juninci aduse din SUA. Ele vor fi preluate de noi în controlul oficial al producției. Pentru mine, ca specialist, importul acesta reprezintă o altă mare satisfacție, deoarece animalele aduse de peste ocean au o valoare biologică deosebită", ne-a mărturisit dl. Alexandru Țuțurigă.

Ținând cont de cele arătate mai sus, directorul OARZ Arad nu poate fi decât încrezător. „Am convingerea că fondul biologic valoros care se află în județul nostru va contribui decisiv la ameliorarea raselor de taurine din județ", a conchis dl. Alexandru Țuțurigă.

NICOLAE OPREAN

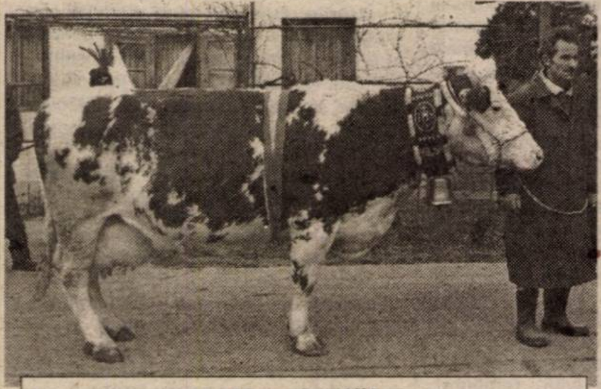

Premiantă!

AVIAȚIA UTILITARÃ, O AFACERE PROFITABILÃ...

Până în 1998, **Ilarie Trif** era aviator în cadrul aviației utilitare. Mai apoi s-a privatizat înființând firma **Aero Scoroget**, cu sediul în Timișoara. Și-a început activitatea cu un avion închiriat de la aviația utilitară din București. Primul avion AN2 l-a cumpărat în anul 1999, din Ucraina. La puțin timp a luat un credit și a mai cumpărat un avion. Actualmente deține trei avioane de tipul AN2.

– Cum v-a venit această idee de a vă privatiza într-un domeniu care la vremea respectivă reprezenta un pionierat?

– Fiind pilot la aviația militară și pentru că după '90 ne mergea din ce în ce mai prost s-a mers pe varianta înjghebării unei afaceri din care să putem scoate bani. Inițial am avut norocul că puteam plăti benzina după ce lucram terenurile agricole. Acum însă, fiecare litru de benzină se cumpără cu banii jos.

– Cât costă un avion AN2?

– În funcție de resursele de ore de zbor pe care le are fiecare agregat în parte. În orice caz costul este între 25 și 40 mii dolari americani. Sigur că pe lângă aceste avioane a trebuit să mai angajez încă doi piloți comandanți (Leahu Mihai și Onica Ștefan) dar și trei mecanici naviganți (Burcă Swen, Suingan Ioan și Călin Adrian). Am format trei echipe a câte doi oameni. Și eu pilotez unul dintre avioane...

– Vă ocupați exclusiv cu erbicidări și fertilizări?

– Da, fertilizare, erbicidare, tratamente fitosanitare la toate culturile agricole și dezinsecție.

– Vă desfășurați activitatea și în alte județe?

– Da! Am lucrat în Bihor, Timiș și Arad. În Arad noi erbicidăm și fertilizăm în proporție de 80% din suprafața arabilă a județului.

– În această perioadă ce fel de lucrări se execută?

– Fertilizări și erbicidări (mai puține pentru că acestea sunt lucrări ce costă mai mult). Peste aproximativ două săptămâni va începe erbicidarea la păioase. Apoi tratamentele pentru boli foliare. Iar la sfârșitul lunii august mai avem de făcut tratamente la copaci pentru omizi.

– Dar în privința dezinsecției pentru țânțari. Când se va începe campania?

– Înainte se va scoate la licitație iar după aceea vom vedea când se vor demara lucrările. Asta în funcție și de perioada când apar țânțarii. Până acum am făcut dezinsecții pe Arad, Nădlac și Șiria.

– Altădată erau multe comenzi și pentru silvicultură...

– Da, așa este. Însă din 1987 n-am mai lucrat în silvicultură pentru că nu ne mai solicită nimeni.

– Câtă suprafață erbicidați într-o zi?

– Am erbicidat până la 1050 hectare cu un singur avion. În general media este de 700 hectare pe zi. Sigur că rentabil este să lucrezi de la 325 ha în sus.

– La ce înălțime se fac zborurile?

– Pentru a avea o calitate maximă, zborurile se fac la o înălțime de 5 metri.

– În privința lucrărilor pe care le executați, la ce nivel se ridică prețurile?

– În privința fertilizării depinde foarte mult de doza care se dă pentru un hectar. Prețurile sunt între 6 și 8 dolari americani la hectar. În cazul erbicidării și tratamentelor prețurilor variază între 115 - 150.000 lei/hectar.

A consemnat,
SORIN GHILEA
FOTO: VIOREL MUSCA

FERTILIZAREA CULTURILOR LEGUMICOLE

Dr. ing.
Petru Vãrãdie

Producerea legumelor în condiții de eficiență economică presupune întocmirea unor programe de fertilizare rațională. Pentru realizarea lor sunt necesare informații despre starea fertilității solului și cerințele plantelor față de acesta.

SOLUL

Despre sol este important să cunoaștem în ce măsură este pretabil pentru culturile pe care le avem în vedere. Informațiile minime sunt cele legate de tipul de sol, textura acestuia (ușoară, mijlocie, grea) pH-ul, conținut în săruri solubile, gradul de aprovizionare al principalelor elemente nutritive, conținutul în humus. De asemenea, mai sunt utile și alte informații, cum ar fi: nivelul apei freatice, asolamentul practicat, prezența unor rezidii etc.

PLANTA DE CULTURÃ

Fiecare specie legumicolă are anumite particularități biologice, astfel că pretabilitatea la un tip de sol sau altul este la rândul ei diferită. Neglijarea acestui aspect poate duce la pierderi importante de producție și nu poate fi compensată uneori, decât cu costuri mari de producție.

Spre exemplu, pe solurile cu conținut în săruri solubile mai mare de 5,1 g/l majoritatea plantelor legumicole sunt afectate, cel mai puternic fiind culturile de fasole de grădină, țelină și ridichi. Un alt factor care influențează puternic potențialul de producție este pH-ul. Majoritatea legumelor preferă solurile ușor acide, excepție făcând sfecla roșie, vărzoasele sau mazărea de grădină.

Și reacția plantelor față de gradul de aprovizionare cu elemente nutritive este diferită. Față de un conținut mai ridicat în azot reacționează foarte bine vărzoasele, spanacul, salata, țelina în timp ce nu este indicat la culturile de fasole, mazăre, păstârnac, dovlecel.

Fosforul este preferat în cantități mai mari de castraveți, ceapă, conopidă, fasole, ridichi, tomate, vinete etc. și în limite moderate de cartof, mazăre, varza de toamnă, sfeclă roșie etc.

Potasiul este preferat de culturile de castraveți, conopidă, păstârnac, sfeclă roșie, țelină etc. și în cantități mai scăzute la culturile de fasole, mazăre, praz etc.

ÎNTOCMIREA PROGRAMULUI DE FERTILIZARE

La întocmirea programelor de fertilizare vom porni de la potențialul de producție al varietății, în sistemul de cultură (câmp sau seră, solar) pe care urmează să-l practicăm. După care, în funcție de consumul specific la tonă sau kg de produs proaspăt, vom evalua necesarul de substanțe minerale (s.a./u.m.).

În funcție de rezultatele analizelor agrochimice, vom stabili principalele elemente nutritive, cantitățile în substanță activă, ce urmează a fi compensate.

Compensarea deficitului se poate realiza printr-un program care poate să cuprindă: o fertilizare de bază + fertilizări foliale sau numai fertilizări faziale.

FERTILIZAREA DE BAZÃ

Pentru cele mai multe plante legumicole fertilizarea este indicat să includă și îngrășăminte organice (gunoi de grajd). Fac excepție culturile de fasole de grădină, mazăre de grădină, usturoi, ceapă, morcov, pătrunjel. Dozele de administrare sunt diferite, mai mari la tomate, ardei, castraveți, vărzoase, pepeni și moderate la celelalte specii. De asemenea, pe terenurile grele dozele vor fi mai mari decât pe cele nisipoase, iar în câmp mai mici decât în sere sau solarii.

Pentru culturile de câmp amplasate pe teren mijlociu, doza moderată înseamnă cca 3 kg de gunoi de grajd/mp, iar doza ridicată 6-8 kg/mp. În cazul culturilor protejate sau forțate acestea se dublează.

Fertilizarea de bază se completează și cu îngrășăminte minerale. Pe baza evaluărilor făcute, acestea pot fi administrate pe perioada de iarnă sau primăvara înainte de înființarea culturii.

Se folosesc, de regulă, îngrășăminte complexe de tipul: 15:15:15 - 20 10 10 sau cele cu microelemente (Cropcare 2, Cropcare 3 etc.).

Cele cu microelemente au avantajul că pot preveni unele carențe induse, de asemenea ele au formulări foarte potrivite pentru plantele legumicole.

FERTILIZÃRILE FAZIALE

Deoarece pentru fiecare fenofază de vegetație raportul de echilibru al principalelor elemente nutritive se schimbă, este necesar ca în funcție de fenofaza în care se află planta să utilizăm un anume tip de îngrășământ.

La plantare se recomandă îngrășământ tip starter, care au un conținut mai ridicat în fosfor. De asemenea, în unele cazuri este necesar un aport suplimentar de calciu, mai ales în faza de creștere a fructelor și la maturare.

Acest lucru se poate realiza folosind îngrășăminte minerale specifice, foarte cunoscute fiind deja cele solide, din categoria Cropcare sau cele solubile tip Ferticare, Kristalon etc. Ultimele două pot fi administrate și foliar, pentru fiecare fenofază existând formulat un anume tip (ex. Ferticare S, I-III, Kristalon etichetă albastră, albă etc.).

„ÎN ANGLIA, DUCEM DORUL BISERICII ORTODOXE“

Emanuela şi Marciana Buta sunt două violoniste despre care am scris de mai multe ori. Talentul şi seriozitatea în studiu le-au adus multe bucurii dar le-au şi privat de ceea ce mulţi tineri numesc distracţie. Ele au fost eleve ale Liceului de muzică „Sabin Drăgoi“ (şi nutresc sentimente de recunoştinţă profesorilor Silvia Demian şi Artemiu Simonca Opriţa), de anul acesta studiind în Anglia.

– Cum aţi ajuns să studiaţi în Anglia ?

Emanuela – În ultimii patru ani am fost invitate, la interval de şase luni, să mergem la cursuri pentru muzică de cameră la Fundaţia PRO CORDA. Aici l-am întâlnit pe şeful catedrei de corzi al şcolii şi, în urma caracterizării şi recomandării lui profesionale, am ajuns să studiem acolo. Iniţial am dat un examen în limba engleză şi am trimis o casetă cu amândouă cântând la ultimul nostru recital.

– Cum se numeşte şcoala?

Ema - Wells Cathedral School. Este pe lângă una dintre cele mai reprezentative catedrale ale Angliei. Şi una dintre cele mai frumoase. Oraşul este cel mai mic din Anglia şi are acest statut datorită catedralei.

Marciana - Catedrala este începută din secolul al XII-lea. Istoria ei este foarte interesantă.

– Prin ce diferă şcoala de acolo de a noastră ?

Ema - Programul şcolii englezeşti este foarte încărcat, iar elevul are mai multe posibilităţi. Este o remarcabilă şcoală de muzică, printre primele patru din Marea Britanie şi, cred, singura care are şi cultura generală la un nivel foarte înalt. Eu, fiind în ultimii ani de liceu, am ales trei materii principale: muzica cu mai multe subramuri şi încă două de care de mică am dorit să mă apropii: filosofia religiei şi teatrul, în special tragedia greacă.

Marci - Eu sunt mai mică şi la mine programul e mai complex, se situează la un nivel foarte înalt. Impresiile sunt bune şi programul este foarte încărcat. Avem şcoală şi sâmbăta.

– Şi nu fac copiii grevă ?

Ema - Acolo, nu. Structura e foarte severă.

– Cum arată o zi de şcoală ?

Ema - Pentru muzicieni ziua începe cu studiul individual, de la ora opt fără un sfert până la nouă şi cinci. După mine e mult mai bine aşa şi aş prefera chiar un timp mai îndelungat.

Marci - Între ore sunt introduse câte 35 de minute în care studiezi. După ore, în anul meu se studiază. N-ai voie să lipseşti. Nu ca la noi la şcoală. Acolo totul intră în orar. La patru fără un sfert se termină şcoala şi imediat trebuie să mergi să studiezi până la cinci şi jumătate, când se ia cina.

Ema - La noi se poate studia până la ora nouă şi jumătate. Mesele sunt la şapte şi jumătate, în jurul orei unu e prânzul şi seara, la şase, cina. Chiar dacă mâncarea englezească nu e foarte lăudată, nouă ne place.

– Cum s-a modificat, în aceste împrejurări, relaţia voastră cu părinţii?

Ema – Poate că ne iubim şi mai mult decât înainte. S-a modificat doar din punctul de vedere al dialogului zilnic. Computerul a devenit mijlocul de comunicare. Telefonul e prea scump şi în Anglia şi în România.

– Cine de cine ascultă acolo ?

Ema - Fiecare e independentă.

Marci - Acolo ne întâlnim rar. Ajungând acolo am fost foarte şocate că nu suntem în acelaşi internat. Nefiind în aceeaşi clasă, suntem în clădiri diferite, la cinci minute distanţă. Ne ajută, totuşi, să ştim că sora e acolo.

– Dar câte un „dacă nu... te spun mamei“ ?

Marci - Asta mai există dar până venim acasă am uitat.

– Cum se merge acolo la şcoală, cu burta goală, la propriu, cu părul şi faţa vopsite, ca la pieile roşii ?

Ema - E cea din poză. Costum. La liceu e de culoare închisă, gri sau bleumarin, cămaşă şi pulovăr, ceea de dă o notă foarte decentă dar şi foarte elegantă.

Marci - La gimnaziu este doar o fustă gri, cămaşă albă, pulovăr bleumarin şi un sacou tot bleumarin cu sigla şcolii, două săbii încrucişate, simbolul catedralei şi al şcolii. Sunt reguli foarte stricte.

Ema - Machiaj, bijuterii se permit în ultimii doi ani de liceu.

– Ce spun rapoartele primite de părinţii voştri ?

Ema - Au rămas impresionaţi. Sunt alcătuite pe baza efortului depus şi interesului faţă de o anumită materie. Nu interesează atât de mult notele obţinute.

– Cum v-aţi obişnuit cu limba engleză ?

Marci - Putea fi şi mai rău. Oamenilor li se atribuie doar politeţea enervantă dar nu e aşa. Pot fi calzi şi foarte deschişi la relaţiile cu alte culturi. Te ajută mult şi te respectă.

– V-aţi făcut prieteni ?

Ema şi Marci - Foarte mulţi.

– Cum e relaţia profesor-elev ?

Marci - N-am întâlnit până acum situaţii extreme. N-am văzut profesor să ţipe la elev. Toată lumea e foarte serioasă şi e în interesul lor să fie aşa.

Ema - Nu este nevoie de forţă.

– Cui duceţi dorul ?

Marci - În primul rând Bisericii Ortodoxe. Noi crescând în curtea bisericii am fost obişnuite să mergem în fiecare duminică. Chiar dacă mergem şi acolo, totul este diferit. Anglicanismul e foarte diferit.

– Anturajul de acolo a reuşit să-l înlocuiască pe cel de acasă ?

Ema - Din start totul este diferit de aici. Noi trăim în internat. Suntem zeci de copii. Bineînţeles că avem mulţi prieteni, cu care rămânem împreună şi după orele de şcoală.

Marci - După cină, nu ne lasă să mergem singure pe afară. La şapte facem temele şi pe la nouă şi jumătate e stingerea.

– Cine se distrează, cine se uită la televizor ?

Marci – Este televizor dar nu avem timp datorită temelor şi învăţatului. Decât să mă uit la televizor 15 minute mai bine mă întind.

Ema - In cea mai mare măsură datorăm această bursă domnului **lector universitar MARIUS TEOHARI de la Facultatea de Muzică din Timişoara**, cu care am studiat în ultimii şase ani. Ne-a insuflat o dragoste nemărginită faţă de vioară şi faţă de repertoriul violonistic. În acelaşi timp, un rol important au părinţii noştri care ne-au orientat spre seriozitate şi conştiinciozitate.

A consemnat
DANA TODOR

INFRAROŞU

Un spectacol **cast, elevat, uluitor,** ca un ultimatum, ca ultima suflare cu un tub de oxigen (biografia lui Kafka !). O seară-erxerciţiu de efort intelectual şi afectiv, cu punct de referinţă: fiinţa proprie; un eveniment regizoral şi actoricesc spus cu simplitate şi accente lăuntrice, în tentativa de a defini **iubirea** ca **barieră în calea sinuciderii fizice şi spirituale**.

Reflecţia etică - **supravieţuim ca să facem eforturi** - lămureşte o stare de scepticism, cu atât mai gravă, cu cât ura spiritului şi a cărnii vorbesc despre decadenţă, dar impun un dialog cu efecte poetice.

Urmăresc, aşadar, un spectacol **expansiv, ironic, insomniac**. Cu simţ moral bolnav, personajele se judecă, se întreabă, se frământă. **K** este un protest al binelui de-o clipă, al răului efemer. Atunci, la ce bun forţarea accesului în castel? La susţinerea iluziei realităţii ? A realităţii fiecăruia ? Oamenii sunt contradictorii.

VALENTIN VOICILĂ este un **K ardent, desperat, impulsiv, incert, analitic, frenetic.** La început, în raport cu ea - carnală, infatuată, vis, coşmar, virtute - , cei doi nu definesc un poem erotic, ci un eros amânat. Cuplul interzis explică paradoxul greşelii, al ambiguităţii.

Văd a patra oară **CASTELUL** şi-l văd din perspective diferite: ca fiinţă, legat de viaţa celor cunoscuţi şi dragi, a celor pe care-i admir şi-i respect, care-mi sunt ostili, indiferenţi, străini. Mesajul se schimbă.

Intrarea în **CASTEL** e o sentinţă ucigaşă, este ca şi cum mi-aş propune să anulez viaţa de până azi, să-mi reneg destinul. **K** e acuzat din start. Până şi pitorescul morbid al cerşetorilor, flămânzilor, alienaţilor (singurii salvaţi) reproşează, îndeamă la resemnare. Dar **K moare în picioare** (după ce i se vor fi spălat), ca să fie voalate misterul şi nedreptatea.

O. Paler spune: „Dreptatea e un castel în care eroii dv. nu pot ajunge" (Scrisori imaginare). **Nu pot, dar vor.** Deşi tainele **CASTELULUI** ar putea fi negaţia existenţei, trufia piramidei ierarhice, mediocritatea vieţii, enigma ninsorii.

Să fie **CASTELUL** explicaţia unui destin, a oricărui destin ? Nu vreau să greşesc, să minimalizez dar ştiu că **numai destinele alese pot asedia un CASTEL**. Cu nebunie, cu luciditate, cu riscul de a rămâne cu mâinile goale. Numai aşa se poate alege **o singură piatră** din zid: abis, beţie, cinism, dilemă, eşec, farsă, gol, himeră, indiferenţă, jurământ, labilitate, miză, nefericire, oroare, păcat, resentiment, singurătate, şantaj, teamă, ură, viciu - negaţii pe care **K** le evită, temporar, aşteptând o victorie parţială. Câtă vreme nu oboseşte, nu renunţă. Câtă vreme nu renunţă, nu oboseşte.

Acţiunile şi trăirile se explică prin emoţiile, impecabil construite, controlate, dirijate: agitaţie, banalitate, criză, dezabuzare, erezie, fragilitate, grobianism, hohot, iritare, jovialitate, lirism, misticism, naivitate, oprimare, puritate, remuşcare, seninătate, şovăire, teroare, umilinţă, vis - registru tensionat, susţinut de **creativitatea fără cusur** a lui **VALENTIN VOICILĂ,** de fiecare dată **puternic** (stă peste trei ore în scenă!), pentru că rosteşte şi ascultă partituri ample, dificil de urmărit, decodat, asumat.

Idei, emoţii, consecinţe aparţin, egal, regizorului **RADU DINULESCU**.

Ca să respir, ar fi necesar un tub de oxigen!

Monologuri-maraton, fraze în linie dreaptă, inaccesibile , dacă nu sesizez conotaţiile legate de propria aspiraţie: **nevoia de tandreţe** (vezi O. Paler, „Avem timp" în „Scrisori imaginare").

Să presupun că personajul **K** vine spre mine având vocaţia clarităţii. Atunci, sunt, prin conexiuni cu el, la nivel raţional şi emoţional, o fisură. Sau fisurată. Trăiesc, ca şi el, între mizerie şi nevoia de dragoste. Nu vreau să mă depersonalizez, să eşuez în nonidentitate. Mă gândesc, dacă nu cumva, prin **K, RADU DINULESCU** şi **VALENTIN VOICILĂ** îmi vorbesc şi despre **condiţia artistului.**

Actor, regizor, text, spectacol mă mai conving de conflictele cu constrângerile, cu frustrările. Oamenii sunt instituţii, **nu instanţe**, dar îl determină pe **K** să persiste în eroare. Cum să comunici cu monstruosul, cu angoasele ? Cum să te reflectezi în trădare, imobilitate, monotonie? Alegând arderea, risipa, metamorfoza, crucificarea, străinul din tine, o Ithacă iluzorie ?

Cu mâinile, uneori, în buzunarele hainei **sângerii** - punct de sprijin pe propria fiinţă, chiar dacă uşile s-ar deschide (mori de vânt, capcane), **K** este exilul într-o lume tragică prin misterele care nu se revelează. Nici măcar răbdătorilor.

Libertatea inevitabilă vine prea târziu, când răstignirea s-a împlinit.

x

Destine intersectate fericit, **RADU DINULESCU** şi **VALENTIN VOICILĂ** propun legături afective. Care durează sau dor. Prin destrămare şi destăinuire, îmi iau sufletul vagabond şi-l ocrotesc tandru, pentru o seară, pentru o vreme, ca să nu mă mai tem să accept că imposibilul devine inevitabil. Şi inevitabilul - posibil.

Lecţia **CASTELULUI** e umană, chiar dacă nu e nimic adevărat, nici dureros. Căci **TEATRUL** este ficţiune...

MONICA LAŢCOV

LAUREAŢI LA FAZA JUDEŢEANĂ A OLIMPIADELOR ŞCOLARE

Olimpiade interdisciplinare tehnice

Servicii: Haidu Radu, Colegiul Economic Arad, premiul I; Anca Anamaria, Colegiul Economic Arad, premiul II; Costea Adrian, Colegiul Economic Arad, premiul III

Economic: Boroş Corina, Colegiul Economic Arad, premiul I; Judea Camelia, Colegiul Economic Arad, premiul II; Mântăluţa Camelia, Colegiul Economic Arad, premiul III

Turism şi alimentaţie publică: Brad Ioana, Colegiul Economic Arad, premiul I; Bosescu Rodica, Colegiul Economic Arad, premiul II

Finanţe contabilitate: Drăucean Ovidiu, Colegiul Economic Arad, premiul I; Răşinor Valentina, Gr. Şc. „Sever Bocu" Lipova, premiul II

Comerţ: Sorinca Lavinia, Colegiul Economic Arad, premiul I; Trofin Daniel, Colegiul Economic Arad, premiul II

Tehnic: Muscă Ştefan, Gr. Şc. „I. Maniu" Arad, premiu I; Ilca Todoruţ, Gr. Şc. Tr. cf. Arad, premiul II; Fuszia Narcis, Colegiul Tehnic Arad, premiul III

Mecanică (cl. a XI): Fofiu Radu, Gr. Şc. „Aurel Vlaicu" Arad, premiul I; Sârb Călin, Gr. Şc. „Aurel Vlaicu" Arad, premiul II; Guzei Ioan, Gr. Şc. „Aurel Vlaicu" Arad, premiul III

Electrotehnica (cl. a XI): Hogye David, Gr. şc. tr. CF Arad, premiul I; Biruescu Adrian, Gr. şc. „A. Marienescu" Lipova, premiul II; Burciu Corodeanu, Gr. şc. tr. CF Arad, premiul III;

Textile: Mariş Silvia, Gr. şc. ind. uşoară Arad, premiul I; Lăzurean Dana, Gr. şc. ind. uşoară Arad, premiul II;

Electronică şi automatizări: Andraş Dumitru, Gr. şc. I. Maniu Arad, premiul I; Şimăndan Răzvan, Gr. şc. tr. CF Arad, premiul II; Ile Valeriu, Gr. şc. tr. CF Arad, premiul III

Construcţii şi lucrări publice: Petrişor Marius, Colegiul Tehnic Arad, premiul I; Filip Alexandru, Colegiul Tehnic Arad, premiul II; Iluţiu Dalia, Colegiul Tehnic Arad, premiul III

Mecanica (cl. a XII): Carpine Gabriela, Gr. şc. „Aurel Vlaicu" Arad, premiul I; Beleiu Ioana, Gr. şc. „Aurel Vlaicu" Arad, premiul II; Fuzfa Sorin, Gr. şc. „I. Maniu" Arad, premiul III

Electrotehnica (cl. XII): Roman Adrian, Gr. şc. Henri Coandă Arad, premiul I; Pocs Iosif, Gr. şc. tr. CF Arad, premiul II; Bătăneanţ Adrian, Gr. şc. tr. CF Arad, premiul III

Electronica: Neagoe Gabriel, Gr. şc. tr. CF Arad, premiul I; Olar Andrei, Gr. şc. tr. CF Arad, premiul II; Both Ioan, Gr. şc. tr. CF Arad, premiul III

Ind. Uşoară: Bodor Emanuela, Gr. şc. ind. uşoară Arad, premiul I

Construcţii: Molnar Ana Maria, Gr. şc. tr. CF Arad, premiul I; Istoc Simona, Gr. şc. tr. CF Arad, premiul II; Darlea Liviu, Gr. şc. tr. CF Arad, premiul III

Resurse naturale: Marza Georgeta, Gr. şc. ind. aliment. Arad, premiul I, Nistor Larisa, Gr. şc. Forestier Arad, premiul II; Morostaş Anca, Gr. şc. ind. aliment. Arad, premiul III

Protecţia mediului: Dobra Raluca, Colegiul Tehnic Arad, premiul I; Morong Iarmila, Colegiul Tehnic Arad, premiul II; Carabaş Denisa, Colegiul Tehnic Arad, premiul III

Ind. alimentară: Crainic Paula, Gr. şc. ind. Aliment. Arad, premiul I;

Veterinar: Palca Mirela, Gr. şc. ind. Aliment., Arad, premiul I; Must Francisc, Colegiul Tehnic Arad, premiul II; Drasztyil Ramona, Colegiul Tehnic Arad, premiul III

Agricultură: Negru Nicoleta, Gr. şc. agricol Sântana

Silvic: Todica Bianca, Gr. şc. Forestier Arad, premiul I; Banda Delia, Gr. sc. Forestier Arad, premiul II; Roşculete Dan, Gr. sc. Forestier Arad, premiul III

Cultura plantelor: Creţ Alina, Gr. şc. agricol Sântana, premiul I

Ind. lemnului: Pocioian Vasile, Gr. şc. Forestier Arad, premiul I

Olimpiada de educaţie tehnologică

Clasa a V-a: Patcaş Oana, Şc. cl. I-VIII nr. 5 Arad, premiul I; Onufrei Mihai, Colegiul Naţional „Moise Nicoară" Arad, premiul II; Porumb Andrada, Şc. cl. I-VIII nr. 7 Arad.

Clasa a VI-a: Meche्ş Nicuşor, Şc. cl. I-VIII Târnova, premiul I; Lela Diana Bianca, Gr. şc. A. Marienescu Lipova; premiul II; Stavarache Nicoleta, Şc. cl. I-VIII nr. 5 Arad

Clasa a VII-a: Marinescu Maria, Colegiul Naţional Moise Nicoară Arad, premiul I; Colibar Sebastian, Colegiul Naţional Elena Ghiba Birta, Arad, premiul II; Costea Cornelia, Şc.cl. I-VIII, Târnova, premiul III

Clasa a VIII-a: Bala Casian, Colegiul Naţional „Moise Nicoară" Arad, premiul I; Vaida Sorin, Colegiul Naţional Elena Ghiba Birta Arad, premiul II; Vişoiu Alexandru, Şc. cl. I-VIII nr. 12 Arad, premiul III.

POSTUL - MIJLOC DE DEZINTOXICARE A ORGANISMULUI

Perioada postului este un bun prilej de dezintoxicare a organismului. Datorită supraalimentației, digestiei defectuoase, chimicalelor din alimente, poluării, produșilor reziduali rezultați din metabolizarea medicamentelor, stresului, în organismul nostru se acumulează multe toxine. Trebuie să ținem cont și de faptul că hrana în timpul iernii a fost mai săracă în vitamine și enzime.

Cum procedăm?

- renunțăm șase săptămâni la alimentele acidifiante (carnea și derivatele sale, dulciurile concentrate) și consumăm legume, fructe, sucuri proaspete, ciorbe de legume acrite cu borș sau zeamă de lămâie, fulgi de cereale, cereale germinate, piureuri de legume și soia sub diferite forme (lapte, tofu, mezeluri, maioneze, chiftele etc.)
- bem ceaiuri depurative, preparate din: urzică, păpădie, soc, brusture (rădăcină), crețișoară, armurariu, rostopască, care ajută la eliminarea toxinelor. O alternativă o constituie ceaiul verde antiadipos care ajută la eliminarea toxinelor, combaterea constipației, reducerea grăsimilor din sânge, având și un efect antioxidant;
- să nu uităm extractele de alge, bogate în minerale, vitamine și enzime. La magazinul „Natural", str. C. Coposu nr. 1, fostă Lacului, găsiți alge uscate. Ele trebuie măcinate, consumându-se pulberea, ca atare (se ține sub limbă, până se dizolvă) sau cu miere de albine. Tot aici găsiți toate produsele alimentare pentru post, care nu conțin aditivi sintetici;
- mierea de albine, lăptișorul de matcă și celelalte produse apicole ajută la fortificarea organismului.

Vă prezentăm câteva rețete de salate ce pot fi consumate în perioada de post:

Salată de păpădie și urzici

Ingrediente: păpădie, urzici, maioneză din soia, ulei presat la rece, sare, piper, verdeață tocată mărunt, suc de lămâie.

Preparare: frunzele se spală bine, se scurg, se taie mărunt, se amestecă în salată cu o lingură de ulei. Celelalte ingrediente se amestecă separat, apoi se toarnă în salatieră.

Salată de spanac

Ingrediente: 150 g frunze spanac, ridichi, ceapă verde, piper, sare, mărar sau pătrunjel verde, maioneză din soia, zeamă de lămâie, ulei presat la rece.

Preparare: spanacul, ridichile, ceapa verde se spală, se taie mărunt, se pun în salatieră și se amestecă cu o lingură cu ulei. Se adaugă apoi celelalte ingrediente după gust.

Salată mediteraneană

Ingrediente: o cană jumătate fasole boabe fiartă, 2 roșii tăiate mărunt, 2-3 cepe verzi tăiate mărunt, 2 căței de usturoi tocați mărunt, 2 linguri ulei măsline presat la rece, 2 linguri suc lămâie, oregano, busuioc, câte un sfert de linguriță, sare după gust.

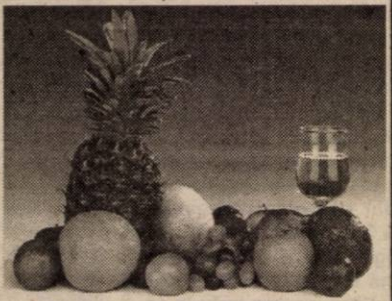

Preparare: fasolea, roșiile, ceapa se amestecă într-un bol cu puțin ulei. Celelalte ingrediente se amestecă separat, se toarnă în bol și se amestecă bine.

Dovlecel la cuptor

Ingrediente: 1 kg dovlecel; 3 căni apă; 1/2 linguriță sare; 2 căni pesmet; 3 linguri semințe susan.

Preparare: se taie dovlecelul felii și se așază într-un bol în care am pus apa cu sare. Se lasă să stea 10 minute semințele de susan, se coc puțin într-o tavă în cuptor, apoi se dau prin râșnița de cafea. Se amestecă susanul cu pesmetul și puțină sare, se scurg dovleceii și se dau prin acest amestec. Se așază în tava unsă cu ulei și se coc în cuptor 10-15 minute. Este delicios prăjit cu mujdei și servit cu piuré de cartofi.

REMEDII NATURISTE

în **metroanexită** se recomandă ceaiul preparat din coada-șoricelului, gălbenele, urzică moartă albă, troscot, traista-ciobanului, coada-calului. Se pune o linguriță din amestecul de plante la 250 ml apă fiartă și se face o infuzie de 15-20 min. Se beau 3-4 căni pe zi. Se mai recomandă spălături vaginale cu: scoarță de stejar (100 g), frunze de nuc (50 g), coada-calului (100 g) și coada-șoricelului (60 g). Scoarța de stejar se fierbe 10 minunte, coada-șoricelului, 3 minute, iar restul plantelor se infuzează 15 min.

în **dischinezia biliară hipertonă** se recomandă: coada-șoricelului (antispetic, analgezic, dezinfectant), cimbrișor (coleretic, colagog, antiseptic și antispastic), salvia (care mărește secreția biliară, este antiinflamatoare, antiseptică și ușor sedativă), rostopască (antispastică, coleretică, sedativă), menta (calmează spasmele biliare);

în **dischinezia biliară hipotonă și atonă** se recomandă: cicoarea (cu efect colagog, coleretic și ușor laxativ), gălbenelele (efect antiinflamator, colagog, coleretic), țintaura (crește contracția veziculei biliare, scade febra), coaja de crușin (se folosește în cazul în care insuficiența secreției biliare provoacă constipație).

Ceaiurile se beau înaintea meselor principale, cu excepția crușinului care se bea seara, înainte de culcare.

în **rinită** se recomandă inhalații și spălături nazale, de 2 ori pe zi, cu ceai preparat din busuioc, soc și flori de tei. Dacă rinita se însoțește și de febră se recomandă să se bea ceai din țintaură (care conține eritricină, un alcaloid ce scade febra) și coajă de salcie (cu efect antitermic, sedativ și analgezic);

în **litiaza urică** se recomandă: frunze de mesteacăn, mătase de porumb, turița mare. Se beau 4-6 căni de ceai pe zi. Ceapa este foarte bună în litiaza urică. Se consumă ca atare, 1-2 cepe pe zi, pentru persoanele care o suportă sau sub formă de tinctură: 2 cepe zdrobite, se macerează 10 zile în 200 ml alcool dublu rafinat. Se strecoară și se iau două lingurițe pe zi, înainte de masa de prânz și înainte de culcare. De asemenea, se recomandă sucul de lămâie proaspăt preparat, din 2-4 lămâi pe zi;

în **infecțiile genitale** se recomandă, alături de tratamentul prescris de medic, spălături vaginale cu ceai preparat din: flori de gălbenele, coada-șoricelului, frunze de nuc, frunze de mur și conuri de hamei.

dr. MARIA FILIMON
medic de familie acreditat
Str. N. Grigorescu 4-6,
et. I, ap. 6 Tel. 228522
MAI FACE ÎNSCRIERI!
Acordă consultații
naturiste la „NATURA",
str. L. Blaga, 15
Luni-Vineri: 10,00- 12,00
Marți,Miercuri, Joi:
14,00 - 15,00.

Pagină realizată de
dr. MARIA FILIMON

SARCINA LA VÂRSTE PESTE 30 DE ANI

Femeile care se decid, din diverse motive, să aibă copii la o vîrstă mai înaintată riscă mai mult să se îmbolnăvească de cancer de sîn decît cele care au copii mai devreme, se arată într-un studiu francez publicat în revista britanică British Journal of Cancer.

Studiul a confirmat faptul că factorii reproductivi joacă un rol important în apariția cancerului la sîn, în sensul că pubertatea precoce și sarcina tîrzie cresc riscul acestei boli, în timp ce multiparitatea (mai mulți copii) are un efect protector.

Studiul a arătat că femeile care aleg să aibă primul copil după 30 de ani prezintă un risc de apariție a cancerului de sîn după menopauză mai ridicat cu 63 la sută decît cele care fac copii înainte de 30 de ani.

Potrivit studiului, avorturile spontane nu au efect asupra apariției cancerului la sîn, deși anumiți cancerologi presupuneau acest lucru.

ANOREXIA ȘI BULIMIA

Anorexia și bulimia sunt cele două tulburări nevrotice de apetit care au același mecanism de producere, dar se manifestă diferit.

ANOREXIA

Anorexia apare la tineri, în special la femei (90% din cazuri), care devin obsedați de greutatea corporală, dietă și exercițiul fizic. Aceste persoane folosesc frecvent laxative, diuretice, clisme, pentru a-și controla greutatea corporală. Ajung să le fie frică de alimente, să se simtă vinovate dacă mănâncă, reducându-și la maxim aportul alimentar. Aceste persoane devin izolate, complexate, neadaptate, deprimate. Dacă această tulburare persistă mai mult timp, poate duce la pierderi ale masei osoase, anemie severă, subțierea părului, micșorarea sânilor și amenoree (lipsa menstruației) la femei, persoanele respective nerecunoscând că sunt foarte slabe.

Dacă nu se iau măsuri la timp, boala poate duce la deces. Persoanele care supraviețuiesc rămân cu boli ale ficatului, rinichilor, oaselor, inimii și cu o slăbiciune generală. Cauza anorexiei nu este pe deplin cunoscută, însă se cunoaște profilul psihologic al persoanei anorexice: este nesigură, are complexe de inferioritate, nu este spontană, are un comportament rigid și este imatură.

Tratamentul anorexiei are ca scop salvarea vieții și apoi vindecarea, care este un proces foarte lent, fiind nevoie de multă psihoterapie.

BULIMIA

Bulimia este greu de depistat, fiindcă prin natura sa este o boală secretă. Persoanele afectate consumă cantități mari de alimente, adică se supraalimentează (bulimie) și vomită întotdeauna, în mare secret. Voma frecventă poate provoca arsuri severe ale esofagului, retracția gingiei, alterarea smalțului dentar, cu apariția cariilor multiple. În timp, pot apărea deficiențe de potasiu și clor, cu apariția aritmiilor cardiace, anemie severă și chiar deces, în cazurile severe. Și în această afecțiune apare sentimentul de învinovățire și de scădere a încrederii în sine.

În ambele afecțiuni este nevoie de un efort educațional autoritar, dar prietenos, din partea părinților, bolnavul fiind încurajat să înfrunte realitatea, să scape de iluzii, reamintindu-i-se des despre gravitatea bolii. De obicei, este nevoie de spitalizare, cu scopul de a se rupe ciclul mâncat-vomă, de a se crește încrederea în propria persoană și de a se induce bolnavului ideea acceptării unei greutăți corporale mai mari.

Depistarea precoce și prevenția

Părinții sunt sfătuiți să fie apropiați de copiii lor, să le cunoască frământările sufletești, mai ales în perioada adolescenței. Copilul trebuie educat să lupte în viață, să se descurce singur, să fie sociabil, să fie în stare să deosebească binele de rău. Este o greșeală să fie cocoloșit, să i se ofere totul pe tavă, fără să i se pretindă nimic.

Un părinte trebuie să știe să fie autoritar, dar și cel mai bun prieten al propriului copil.

Există unele semne care trebuie urmărite, de către părinți, în perioada adolescenței: regimul alimentar, grija excesivă pentru greutatea corporală, refuzul de a mânca cu familia, izolarea socială, senzația de neadaptare, folosirea de diuretice, laxative, obiceiuri alimentare neobișnuite sau lacome, depresie. La cel mai mic semn trebuie luate măsuri, sub îndrumarea unui psiholog, pentru a înfrunta problema înainte de a deveni greu de rezolvat.

PROCTOLINE
centrul medical proctologic
PROCTOLINE
oferă posibilitatea tratării de:
hemoroizi
fisuri anale
Nu este necesară spitalizarea, viața personală și activitatea profesională nefiind afectate. Tratamentul nu necesită pregătire preoperatorie (clismă etc.). Beneficiați de un tratament modern practicat cu succes în țările occidentale.
FĂRĂ OPERAȚII!
Responsabilitatea deplină a rezultatelor
TIMIȘOARA 056 221.219
BUCUREȘTI 01 311.19.69 BAIA MARE 062 220.103
BRAȘOV 068 333.985 IAȘI 032 261.818

De la un stadion la altul

SĂPTĂMÂNA ADEVĂRULUI

● UTA a avut un start lansat în retur, câștigând primele două meciuri cu Minaur Zlatna, respectiv „U" Cluj ● Victoriile au fost obținute, e drept, la limită, în urma unor evoluții care au lăsat de dorit ● Eficacitatea este însă îndeobște preferată, înaintea spectacolului. La Cluj au dat satisfacție Huțan și Ianu. Din tribună, paradele portarului arădean erau urmărite și de tatăl său ● „Nouarul" UTA-ei a impresionat prin abilitate și insistență. Pe lângă gol, Ianu a mai avut câteva ocazii, dar a șutat imprecis ● În cealaltă tabără, cel mai ghinionist a fost Prodan - cu două bare. Antrenorul Ionuț Popa a fost nevoit să deplaseze pe Someș un lot incomplet. Printre accidentați s-a numărat și Alin Drăgan. ● Fratele lui, Claudiu a împlinit ieri vârsta de 23 de ani, fapt pentru care îi adresăm obișnuitul „La mulți ani!" și multe împliniri. ● Una dintre ele a avut deja loc, constituind-o, ați ghicit, reușita din partida Dinamo-Rapid. ● Revenind la situația sportivă fastă a „Bătrânei Doamne", săptămâna va fi importantă pentru viitorul ei. La orizont se profilează deja confruntarea de sâmbătă, de la Oradea, cu F. C. Bihor ● Dacă zestrea de la „adevăr" va fi îmbunătățită, UTA ar face un pas destul de mare pentru a-și apropia promovarea. O promovare devenită tot mai accesibilă.

Ionuț Popa

ADRIAN HĂRȚĂU

ÎNCĂ UN HOP

■ Campioanele baschetului feminin românesc, fetele de la B. C. ICIM, își continuă într-o notă entuziasmantă drumul spre un nou titlu național. Arădencele au obținut sâmbătă un nou succes, unul concludent, în dauna contracandidatei la supremație, formația Livas Târgoviște. Venită la Arad din postura de lider, echipa pregătită de Ioan Valerian a semănat mai mult cu o grupare ce se scaldă pe undeva pe la mijlocul clasamentului... ■ Cât privește publicul nostru, față de alte meciuri, e pe drumul cel bun. Totuși, sperăm în play-off într-o prezență și mai numeroasă, căci echipa o merită cu prisosință. Tot în tribunele Sălii „Polivalente" au luat loc două foste mari jucătoare ale ICIM-ului, Monica Brosovszky și Diana Ciupe-Pop. ■ Așa cum ne-au obișnuit până acum, Anca Stoenescu și Laura Nițulescu au fost din nou la înălțime. Nici Bianca Drăguș nu s-a lăsat mai prejos, dar, de ce să nu recunoaștem, meritul acestei victorii este al întregii formații. ■ Și consilierul cu probleme manageriale, dl. Stelian Văduva, a ținut să fie aproape de fete în această confruntare, renunțând la petrecerea de după alegerile de la COR. Nu credem că i-a părut rău. ■ De la oaspete, nici o jucătoare nu s-a ridicat la nivelul așteptat. Miruna Müller, ce a activat și pentru BC ICIM preț de câteva etape, s-a zbătut mult, dar nu a reușit mai nimic. Oana Lateș, și ea componentă a lotului arădean în sezonul competițional trecut, aruncată în „luptă" pe la mijlocul ultimului sfert și considerată de cei prezenți „arma secretă" a Livasului a fost mai mult un pion. Nici Anca Nițulescu nu a prins o zi prea bună, dar se poate revanșa în play-off. ■ După Rapid și Livas, urmează Sportul Studențesc. Un meci de „care pe care" ce trebuie câștigat pentru a termina pe locul secund. Ținând cont de forma bună de joc în care se află elevele antrenorilor Zoran Visič și Petru Eleș, acesta trebuie să fie din nou bifat în favoarea noastră.

ADELA CIOLOCOI

PRIMĂ SUPLIMENTATĂ CONTRA „LANTERNEI"

▼ Egalul de la Hunedoara obținut de „telefoniști" în prima etapă a returului a lăsat „urme" în mentalitatea unor jucători pregătiți de Marius Grad. ▼ Prevăzător, președintele Gh. Marinca și-a luat măsuri de precauție și a suplimentat prima băieților cu juma' de milion de lei. În plus, clasicul „trio" recompensat cu o primă specială după fiecare joc a luat câte un milion de căciulă. ▼ Chiar dacă au beneficiat de un arbitraj bun pentru deplasare, antrenorul oaspeților, T. Rudisuli a contestat maniera „centralului" Dan Vătafu (Caransebeș), care nu le-ar fi acordat un penalty și nu a mai eliminat un jucător de la Telecom, în afara lui Toma (min. 63). Proteste nejustificate. ▼ Lăudabilă inițiativa organizatorilor de a tipări un program de meci și de a prezenta echipele la stația de amplificare a stadionului. Poate, data viitoare, comentatorul va prezenta și numerele de pe spatele jucătorilor. ▼ Când UTA a deschis scorul la Cluj, spectatorii au răbufnit în aplauze. Mai mult, când pe celelalte stadioane contracandidatele UTA-ei erau conduse, un coleg de breaslă a exclamat: **„Toate-s bune pentru UTA, numa' orașul nu-i"**. Trist, dar adevărat. ▼ Antrenorul M. Grad era nedumerit cum de omologul său de la Brad nu a început jocul cu experimentatul Marcadonatu, fotbalist care, atât cât a evoluat, a reprezentat un real pericol pentru poarta apărată de Sabău. ▼ În etapa următoare, F. C. Telecom merge să bată la Pecica pe o echipă West Petrom, care, dacă pierde, e virtual „condamnată" la... fotbalul de județ, „marca Selejan"

D. SCRIDON

BUCURIA DIRECTORULUI FLUIERAȘ

Înaintea meciului, cu aproxmativ o oră, la restaurantul „Muky" din Ineu, președintele Tricotajelor, Mircea Sârbuț a primit delegația celor de la Corvinul, iar la o altă masă, serveau o cafea antrenorii Gaica și Popescu. Așadar, o primire excelentă a celor de la Tricotaje, ca niște gazde ospitaliere. Sincer, noi așteptam să vedem ceea ce urmează la joc. ● Și ce am văzut? O formație gazdă neputincioasă - o întreagă repriză - care era condusă - după doar zece minute - cu 2-0, un gol fiind, pur și simplu, cadou din partea amfitrionilor. ● La pauză, ineuanii erau negri de supărare. Spectatorii, jucătorii, antrenorii și conducătorii aveau capetele plecate, primii apostrofându-și favoriții, suspectându-i de non-combat. ● În repriza secundă, pe teren a existat parcă o altă echipă ineuană, care a înlăturat orice urmă de îndoială în privința unei eventual „blat". Cele trei goluri, marcate de fiii satului, Jurcă (2) și Balaci, l-au făcut pe directorul de la S.C. Tricotaje Ineu S.A., Paul Fluieraș să se bucure ca un copil. La fiecare punct, acesta spunea: „avem echipă, avem valoare!". Culmea, rezultatul final i-a dat dreptate. ● După meci, președintele oaspeților, Mihai Alic și-a făcut propria echipă „troacă de porci". Nici hârtia nu ar suporta cuvintele hunedoreanului, care e pe „cracă". În această săptămână, Alic și trupa sa ar putea să „zboare" de la Corvinul, contraperformanțele din ultima vreme dând apă la moară celor de la Combinatul Siderurgic Hunedoara. ● Interesant e faptul că, în loc de 500.000 primă de joc, gazdele au luat - după această partidă - 2.000.000, adică de patru ori suma normală unui meci pe teren propriu. Hm! ● În plus, antrenorul Gaica s-a ales și cu un telefon mobil, marca „Trium", cu număr cu tot, de la directorul Fluieraș. Așa meciuri să tot mai fie pentru echipa ineuană, cei nefericiți fiind, însă, conducătorii, care trebuie să bage adânc mâna în buzunar.

LEO SFÂRA

Fotbal - Divizia D

Vulturii Socodor-Șoimii Pâncota 6-0 (1-0)

Meciul a început furtunos, oaspeții beneficiind de o lovitură de pedeapsă în minutul 3, dar Riviș a executat slab, pe centrul porții, irosind astfel deschiderea scorului. După această fază, meciul are o singură direcție, spre poarta oaspeților. Dominarea gazdelor s-a concretizat în minutul 17, când Buruiană îi pasează ideal lui Câmpian, care înscrie. La reluare, „vulturii" aveau să-și majoreze avantajul, în min. 48, când, după o centrare a lui Buruiană, Oros reia cu capul în poartă. După doar 10 minute, Olteanu șutează nestingherit din 12 metri, execuția sa fiind introdusă în proprie poartă de goalkeeperul Mureșan. În minutul 84, Oros împinge mingea în poartă, după o centrare a lui Câmpian. În minutul 86, Buruiană face 5-0, scorul final fiind stabilit de Panin după un șut puternic din 18 metri.

De precizat, că înainte de joc antrenorului din Socodor, Constantin Sfârlogea i s-a înmânat o hârtie din partea președintelui comisiei tehnice, Dan Alexandru, prin care i s-a interzis conducerea echipei din teren deoarece e în litigiu cu AJF Arad.

Vulturii Socodor: Rașca - Bucur, Moț, Panin, Oros, Gyengye, Berar, Olteanu, Câmpian, Buruiană, Freer. **Au mai jucat:** Petic, Ardelean, Rudasits **Antrenor:** Constantin Sfârlogea

Șoimii Pâncota: Mureșan - Pintea, Amar, Bunai, C.Ardelean, Riviș, Rusu, Gherman, Morodan, Pistrui, O. Dragalina. **Au mai jucat:** Sala, F. Dragalina. **Antrenor:** Ioan Șold. **Au arbitrat bine:** Viorel Buică, ajutat la cele două linii de Nicușor Forton și Ciprian Bondar. **Observator A.J.F:** Viorel Rachinoiu.

MARIUS ALIMAN

Pe terenurile Diviziei D

LUPTA DEVINE FOARTE ASPRĂ

Izbânda celor de la Victoria Nădlac, în fața Frontierei Curtici a surprins, măcar prin prisma schimbării liderului. Însă, având în vedere că elevii antrenați de Gigi Camenită nu au jucat nimic, iar „bunicul" Cuedan le-a dat o lecție de fotbal „nepoților", cele trei puncte câștigate de gazde sunt în ton cu ceea ce s-a întâmplat pe teren. Mai mult decât atât, oaspeții sunt pe cale să piardă principalul investior, Pop Arghir. ◆ De toate acestea a profitat Șiriana Șiria, care s-a impus greu, dar meritat, în fieful celor de la Romvest. Chiar dacă au suportat două eliminări, Burtea et comp. și-au văzut de joc până la final, iar victoria obținută i-a răsplătit cu locul I în clasament. ◆ După ce Riviș a reușit să rateze un penalty și să schimbe eventuala soartă a jocului, Vulturii Socodor a umilit Șoimii Pâncota, într-un meci în care rezultatul este - totuși - exagerat. ◆ Victorie mare pentru Progresul Pecica, în dauna celor de la Universitatea Arad. În tur, noi tot spuneam că la Pecica nu sunt probleme, de nici un fel, însă echipa e subțire și punctele greu de obținut. După o iarnă liniștită, în sânul formației antrenate de Mihai Țârlea, iată că vin acum și rezultatele. Bravo, Progresul Pecica! ◆ Puțin surprinzătoare, dar meritată victoria „șoimilor" din Lipova, la Chișineu-Criș. Dacă continuă la fel, gazdele vor avea viață grea, iar oaspeții se vor scoate. Iată că, în ciuda plecării lui Ludovic Bubela, Lipova are resurse. Ar fi și păcat - însă pentru ambele orașe - să nu se găsească soluții de supraviețuire în „D". ◆ Spectaculoasă evoluție a scorului, la „Bou' Roșu". Gloria a condus cu 3-1, iar apoi - în repriza secundă - s-a făcut 3-4. Se vede că pregătirea „compostorilor" este șubredă, plecarea antrenorului Camenită fiind încă resimțită. Au profitat „constructorii", adevărați muncitori, și la propriu, și la figurat. ◆ Victorie în prelungirile prelungirilor, la Iratoșu, în derbyul echipelor „de limbă maghiară". Nu știm cum au comunicat jucătorii între ei, referindu-ne strict la... limbă, însă arbitrul Cadar știm sigur că nu a discutat cu cei din teren, pentru că - altfel - i-ar fi auzit pe oaspeți spunând că meciul e gata demult, nu în minutul... 97.

Așadar, o etapă care a dus la schimbarea liderului, Șiria luând locul celor din Curtici, în fruntea clasamentului. De acum înainte - însă ca și până acum - lupta va fi foarte aspră, cele două echipe fiind hotărâte să termine pe locul I.

LEO SFÂRA

Politica se bagă în sport

Senatorul PSD Dan Nicolae Rahău a cerut, luni, în plenul acestei Camere, ca Ministerul de Interne să se sesizeze și să verifice cum și-au realizat averile conducătorii fotbalului românesc, pe care i-a acuzat că își rezolvă propriile interese în detrimentul demnității naționale. Senatorul Rahău susține că maniera în care acționează unii arbitrii români reprezintă "o bătaie de joc la adresa spectatorilor și a jucătorilor". "Dacă vom acoperi incompetența și hoția din fotbalul românesc nu vom avea rezultate internaționale. Rușine celor care conduc fotbalul românesc",, a exclamat Rahău, de la tribuna Senatului. El a comparat situația din fotbalul românesc cu cea din Afganistan, afirmînd că în fotbalul românesc "sînt mai mulți Ben Laden".Parlamentarul a acuzat, în mod deosebit, maniera de arbitraj a lui Tiberiu Lajos, în meciul Farul Constanța-Ceahlăul Piatra Neamț, disputat sîmbătă și încheiat cu victoria oaspeților. "Lajos s-a răzbunat pe echipa gazdă pentru că a fost supărat pe spectatori, arbitrînd penibil și revoltător", a conchis Rahău.

SKODA OCTAVIA BUSINESS
1.9 TDI; 90 CP

Rata de leasing de 288 EURO
(asigurarea CASCO inclusă)

DOTĂRI: ABS, computer de bord, airbag dublu, jante din aliaj ușor, faruri de ceață, geamuri electrice cu protecție termică (fața + spate), oglinzi electrice cu sistem de dezaburire

GRATUIT

Climatronic 307 EURO
Faruri Xenon 827 EURO
Instal. spalat faruri 111 EURO
Pachet drumuri grele 157 EURO

SKODA AUTO

PRO CAR AUTOMOBILE (2365804)

1900 Timişoara, Calea Dorobanţilor 54 (Calea Lugojului)
Tel.:056-207.748; Fax: 056-219.223
e-mail:skoda@procar.dnttm.ro
Arad:094/543.143, Hunedoara: 094/523.080

COMPANIE DE TELECOMUNICAȚII

Scoate la concurs un post de:

Agent vânzări directe

Se cere:
- experiență în vânzări
- operare PC
- permis de conducere (cat. B)

C.V.-urile se trimit la fax: 057-282.808.

(2360834)

S.C. IMAR S.A. ARAD

angajează urgent

ECONOMIST

cu sediul în Arad, Calea Aurel Vlaicu nr. 14

Relații suplimentare pot fi obținute la Serviciul Organizare-Personal-Informatică din cadrul S.C. IMAR S.A. ARAD,

tel. 236.764, 236.765, 236.766, interior 241.

(9397933)

OFERTA PROMOȚIONALĂ!

EURO-CASSA S.R.L.

ÎMPRUMUTURI

de la 10-40 milioane comision **14%** pe an

și **de la 50-500 milioane** comision **6%** pe an

pentru imobile, mașini etc.

ORAR 9,00-17,00,
B-dul Decebal nr. 2-4, camera 211. Telefon: 284.390

(9397908)

UNIUNEA CULTURALĂ A RUTENILOR DIN ROMÂNIA

ATENȚIE

În perioada **18-27 martie 2002** are loc **recensământul populației și locuințelor.** După aproape 100 de ani s-a ivit ocazia ca rutenii să-și poată declara nestingherit identitatea etnică datorită generozității legislației pentru minoritățile naționale din România.

Dacă motto-ul americanilor este „Excelsior" (adică mai sus), motto-ul nostru al rutenilor / rusinilor să fie **„Am fost și voi rămâne rutean"** (Aleksander Duchnovyc), pentru că numai așa ne putem trezi din amorțeala în care ne aflăm.

Fiecare dintre noi să se considere o piatră de temelie în reconstrucția neamului nostru.

FORMULARUL DE RECENSĂMÂNT:

(2365891)

14. CETĂȚENIA
14.1 Română 10
Altă cetățenie ....
14.2 Dacă persoana are și o a doua cetățenie, aceasta este:
....
15. ETNIA
Română 10
Altă etnie .... rutean ....

INTERNETUL E AL TĂU
LINK
LINK

CU 10$ AI ACCES NELIMITAT LA INTERNET!

ALEGE SERVICIUL DIAL-UP POWER LINK OFERIT DE RDS, ȘI INTERNETUL VA FI AL TĂU, 24 DE ORE DIN 24, ORIUNDE ȘI ORICÂND AI NEVOIE DE EL!

POWER LINK / 10 $/LUNĂ
TRAFIC NELIMITAT 24 DE ORE PE ZI / CONT DE MAIL.

ALTE SERVICII RDS LINK:
- MAIL LINK / 3 $/LUNĂ / CONT DE MAIL DE 10 MB.
- EASY LINK / 4 $/LUNĂ / CONT DE MAIL ȘI 15 ORE DE NAVIGARE PE WEB, FĂRĂ LIMITĂ DE TRAFIC.
- NIGHT LINK / 5 $/LUNĂ / CONT DE MAIL ȘI TRAFIC NELIMITAT DE LA 7 SEARA LA 7 DIMINEAȚA.

PREȚURILE NU CONȚIN TVA

RDS LINK ARAD: PIAȚA SPITALULUI, BL. 2B, PARTER, 057/228202

WWW.RDSLINK.RO

RDS LINK

SIMȚI DIFERENȚA?

AQUAE DEA ENGINEERING S.R.L

High Tehnology Company for Water
Societate în dezvoltare cu activitate în domeniu de mare interes, cu investiții industriale în derulare în Arad,
angajează:

reprezentanți comerciali:

Se cere:
- experiență în relații cu publicul
- dinamism și inițiativă
- disponibilitate la deplasări și program prelungit
- capacitate organizatorică
- C.V.

Se oferă:
- un mediu de lucru optim
- cursuri gratuite de specializare profesională
- salariu + comision + bonusuri foarte atractive

Pentru programarea întâlnirilor inf. la tel.
255133/094613536

(9397932)

MACROMEX SRL

Distribuitor național de produse alimentare, angajează:

STIVUITORIST

Cerințe:
- Atestat conducere electrostivuitor
- Persoană serioasă, experiență
- Disponibilitate program prelungit
- Vârsta maximă 40 ani
- Domiciliul stabil în Arad
- Fără antecedente penale

Se oferă:
- Salariu motivant
- Lucru într-o echipă tânără, cu perspective de promovare

Trimiteți C.V.-ul dvs., până la data de **01.04.2002 la S.C. Macromex SRL, str. Poetului nr. 97 - 103 (incinta Carne SA) Arad** sau pe fax **057-349.334.**

(9397931)

AGENȚII DE PUBLICITATE

SEBIȘ
Primăria orașului Sebiș
◆ Agent publicitar **Ciolea Mirela**
◆ Program 8,00 - 15,00
◆ Telefon 310.303

LIPOVA
S.C. ELCOTRANS S.R.L. Lipova
◆ Str. Bălcescu Nr. 16,
◆ Telefon 561.426 sau Fax 563.091
◆ program 7,30-15,30

INEU
Primăria orașului Ineu
◆ agent publicitar **Carmen Țole**
◆ program 8,00 - 15,00
◆ Telefon 092-846765

NĂDLAC
„GYURIAN"
◆ agent publicitar
Gyurian Bohuslav
◆ str. Griviței Nr.76
◆ program 8,00 - 20,00

CHIȘINEU CRIȘ
Primăria orașului Chișineu Criș
◆ Agent publicitar
Mihaela Brândaș
◆ Program 8,00 - 15,00
◆ Telefon 520.098

SÂNTANA
Bibliotecă
◆ Agent publicitar **Al. Victoria**
◆ Program: 8,00 - 15,00
◆ Telefon: 462471

GURAHONȚ
Primăria orașului Gurahonț
◆ Gelu Ranoiu, nr. 18,
Telefon 316.070
◆ Agent publicitar
Alexandru Herlău
◆ Program: 9,00 - 15,00

PÂNCOTA
S.C. ELIDOR
◆ Str. T. Vladimirescu, nr. 34
◆ Agent publicitar
Cristina Mihăicuța
◆ Program: 8,00 - 15,00
◆ Telefon: 466.213

CURTICI
◆ Str. Vasile Goldiș nr. 1
(Magazinul HOBBYLAND)
◆ Program: 9,00 - 18,00

SĂVÂRȘIN
Magazinul alimentar Mixt „HANS AUTO"
◆ Str. A. Iancu Nr. 411
◆ Telefon: 557.339

SOMOȘCHEȘ
◆ Agent publicitar înv. **Ioan Nagy**
◆ Telefon: 328.093, 090.164.917

ȘIRIA
La căfana lu Lae
(fostul cinematograf)
◆ Agent publicitar **Ciobanu Carmen**
◆ Orar 7 - 24

VÂRFURILE- MĂGULICEA
◆ Agent publicitar **Sida Voicu**
◆ Telefon 318442

ANUNȚURILE se primesc în regim de urgență și pot să apară în ziarul „ADEVĂRUL" de a doua zi.
Informații telefon **280.904**

Profipet, cea mai mare firma românească specializată in animale de companie, hrană și accesorii, caută pentru magazinul din Arad.

Vânzător

Responsabilitați:
- Cunoașterea și prezentarea produselor
- Consilierea clienților în alegerea produselor
- Activitati administrative

Cerințe:
- Studii medii
- Experiența in vânzări
- Lucrul cu calculatorul reprezintă un avantaj

Se oferă:
- Salariu atractiv, în concordanța cu performanța obținută de angajat
- Posibilitatea dezvoltării profesionale
- Mediu de lucru motivant

Candidatul ideal trebuie să aibă abilități de comunicare, să fie organizat, entuziast, responsabil și să iubească animalele de companie.

Va rugăm trimiteți un Curriculum Vitae, până la data de 07.03.2002 la fax: 044-199.122 precizînd poziția pentru care aplicați. Numai candidații selectați vor fi contactați.

(2360875)

Folie pentru solarii

Durată de folosire 3-5 ani
Multistrat - rezistență mare
Grad mare de transparență!
Preț de importator
Gamă diversă de fungicide, insecticide, erbicide
Îngrășăminte foliare, stimulatori, aparate de stropit

Str. Petru Rareș nr. 81
Tel./Fax 270.145
Grădiște - lângă ELECTRICA

ECOCHEM
prietenul fermierilor

(C.A.)

HOTEL PRESIDENT

Arad, Calea Timișorii nr. 164

Angajează TINERI până la 25 ani

- ☐ **ospătari**
- ☐ **bucătari**
- ☐ **ajutori ospătari**
- ☐ **femeie de serviciu**

Condiții avantajoase. **INFORMAȚII LA sediul complexului.**

(c.)

Societatea Agricolă

„Mureșul” Zădăreni

convoacă

Adunarea Generală a Membrilor Asociați

**pe data de
22 martie 2002,
la ora 9,00,
la sediul unității.**

**Dacă nu e statutară, se repetă
pe data de 28 martie, la ora 9,00.**

Consiliul de Administrație

(9397929)

S.C. WEST LEASING S.A.

cu sediul în Arad, B-dul Revoluției nr. 88,

organizează selecție de personal pentru ocuparea următoarelor posturi:

CONTABIL ȘEF

Condiții:
- studii superioare economice
- vechime în domeniu minimum 5 ani

AGENT MARKETING

Condiții:
- studii superioare (economice sau tehnice)
- vechime în muncă minimum 3 ani

Dosarele se vor depune la secretariatul instituției, et. I, camera 5, până în data de 25 martie 2001.

Informații suplimentare se pot obține la telefon 285.322, între orele 8,00 - 16,30.

S.C. ADONISINODA S.R.L.

NOU plasă sudată ø4 - ø10 diferite dimensiuni

Vă oferă o gamă largă de produse:
- Materiale de construcții (ciment, var, ipsos, BCA, cărămidă normală
- Oțel beton Ø 6, 8, 10 și striat P.C. Ø 12, 14, 16, 18
- Țv. Ng. deșeu, de 1", 1½", 2", 2½" (10.500 lei/kg.)
- Toată gama de țevi și profile
- Gresie și faianță, obiecte sanitare (diverse modele și culori)
- Instalații electrice, sanitare și gaz, accesorii
- Vopsele, Grunduri, diluanți
- Binale (uși, ferestre - toată gama)
- Țeavă izolată pentru gaz 1", 2", 3", 4"
- Etc.

Pentru comenzi mari, transport gratuit la domiciliul clientului.

De asemenea EXECUTĂM lucrări de construcții civile și industriale, renovări, izolații, (tot felul), confecții metalice, etc.

VĂ AȘTEPTĂM ZILNIC ÎNTRE ORELE 8-17, SÂMBĂTA 8-12

STR. SCĂRIȘOAREI NR.78, TEL:057/275 823; TEL/FAX: 057/289 846 (C.A.)

Frutti Fresh®

LEONARDO
ÎNCĂLȚĂMINTE & ACCESORII

PREZINTĂ:

ECHIPA FANTASTICĂ

ÎN TURNEU NATIONAL

INVITATI SPECIALI

PREZENTATOR
DAN NEGRU

ANDRÉ

VALAHIA

PARTENER MEDIA radio CONTACT www.radiocontact.ro media M services

CUMPĂRATI DIN TIMP BILETE CU PRET REDUS

BILETELE S-AU PUS ÎN VÂNZARE ÎN SCOLI SI LA CASIERIILE SĂLILOR

ORADEA, 15 Martie, ora 18, Sala Sporturilor
Timisoara, 16 Martie, ora 18, Sala Olimpia
Arad, 22 Martie, ora 19, Sala Polivalentă
Pitesti, 23 Martie, ora 19, Sala Sporturilor Trivale
Ploiesti, 29 Martie, ora 19, Sala Sporturilor Olimpia
Bacău, 30 Martie, ora 19, Sala Sporturilor
Brasov, 5 Aprilie, ora 18, Sala Sporturilor
Galati, 6 Aprilie, ora 18, Patinoar

Bucuresti, 12 Aprilie, ora 19, Sala Polivalentă

Noul Polo în drive test!

Cele mai economice motorizări!
Cele mai bune prețuri!
Cea mai bună ofertă!

Vă așteptăm la DRIVE-TEST!

quark motors

Arad Bv. Revoluției nr. 85 tel.: 21.49.79

(C.A.)

CONSILIUL DE ADMINISTRAȚIE AL SOCIETĂȚII AGRICOLE

„Optima" Sânmartin

anunță

Convocarea Adunării generale a asociaților

**pentru data de 23 martie a.c., la ora 9,00,
la sediul societății din Sânmartin.**

Ordinea de zi

1. Raportul de gestiune al Consiliului de Administrație pe anul 2001.
2. Prezentarea raportului comisiei de cenzori.
3. Prezentarea și aprobarea bilanțului financiar contabil pe anul 2001 și a bugetului de venituri și cheltuieli pe anul 2002.
4. Diverse.

**Președintele Consiliului de Administrație
ing. Centea Vasile**

(9397930)

S.C. BELSIRIM S.A.

Angajează: ȘOFERI PROFESIONIȘTI

Condiții: ● permis conducere gradele B, C, E
● Experiență minim 5 ani

Candidații sunt rugați să se prezinte miercuri, 20.03.2002, la ora 10, la sediul firmei

Str. Câmpul Liniștii nr. 1A, 2900 Arad,
tel. 057/284125
E-mail:belsirim@arad.ro
www.belsirim.home.ro

S.C. ARCONSERV S.A.

str. Bicaz, 1-5, Telefon/fax 288.803, 288.725

Lichidează **STOC PIESE AUTO NOI** PENTRU

RABA ȘI SAVIEM

Prețuri negociabile

(9396960)

SC.TRANSDARA SA. ARAD - ANGAJEAZA :

- *SOFERI : vechime min. 5 ani ca sofer, gradele B, C, E, domiciliu in Arad, posesor masina personala, telefon*
- *UN MAISTRU SAU INGINER MECANIC*

CONDITII :
- scoala de maistri sau studii superioare de specialitate
- virsta max. 40 ani
- domiciliu in Arad, telefon
- experienta in domeniu constituie avantaj

RELATII : la sediul firmei din Arad, str.L.Rebreanu nr.95 sau tel.256.308

(C.A.)

ŞANSA TA ÎN AFACERI!

CENTER EAST EURO FAIR

CADOURI DE PAŞTE

ediția a IX-a

Târg general pentru bunuri de consum

**10-14 aprilie 2002
Cluj-Napoca**

ORGANIZATORI:

EXPO TRANSILVANIA S.A. Cluj-Napoca
Camera de Comerț, Industrie şi Agricultură Cluj,

COMPLEXUL EXPOZIȚIONAL EXPO TRANSILVANIA

Str. Aurel Vlaicu f.n.,
3400 Cluj-Napoca, România,
tel/fax: 064-419075, 419408, 410500
e-mail: expo@expo-transilvania.ro; www.expo-transilvania.ro

următorul târg AGRARIA - 23 - 27 aprilie

(2360842)

ABONEAZĂ-TE LA ADEVĂRUL

Pentru luna aprilie, prețul abonamentului este de numai 49.500 lei

PENTRU ABONAȚI, ZIARUL COSTĂ DOAR 1900 LEI

Se pot face abonamente și pe trei luni, șase luni și un an, abonații nefiind afectați de majorările de preț ulterioare.

Cititorii care doresc să se aboneze la cotidianul „Adevărul" și întâmpină dificultăți în contractarea abonamentelor sunt rugați să sune zilnic, între orele 8-16, la Oficiul Județean de Poștă Arad (tel. 230.850) sau la redacția ziarului nostru (tel. 281.797).

ANIVERSĂRI

„LA MULȚI ANI", sănătate și numai bucurii pentru **CIUBAN IULIANA** din FELNAC. Cu prietenie, CĂTĂLINA.

MATRIMONIALE

AGENȚIE MATRIMONIALĂ caută doamne, domnișoare pentru căsătorie ITALIA, AUSTRIA, SLOVENIA, vârsta 18-30 ani. Telefon 094 669 376. (8071)

VÂNZĂRI APARTAMENTE O CAMERĂ

Vând apartament 1 cameră, Vlaicu, contorizat, 5.300 USD. Telefon 253364. (8143)

Vând garsonieră confort I Confecții, 4.200 USD negociabil. Telefon 256565 după ora 18. (8015)

Vând garsonieră cf. III, în Vlaicu, preț informativ 1.500 USD. Telefon 094 592 272. (8105)

Vând garsonieră cf. I, central, recent renovată, Bușteni, preț 5.500$. Telefon 246363, 094 850 648. (8119)

Vând apartament una cameră, Vlaicu, (ne)mobilat, et. IV, acoperiș fără probleme. Telefon 259614; 092.596.712.

VÂNZĂRI APARTAMENTE DOUĂ CAMERE

Vând 2 camere, Romanilor, decomandat, 8.500 Eu. Telefon 253364, 092 257 409. (8143)

Vând apartament 2 camere, modernizat, contorizat, în Pâncota, pe strada Gării. Merită văzut! Telefon 466944, 095 826 853.

Vând apartament 2 camere, îmbunătățiri, etaj I, Alfa, 8.700 $. Telefon 095.812.073. (4185)

Vând apartament 2 camere, la casă, central, dotat. Telefon 090.452.205. (7160)

Vând apartament 2 camere, et. II, contorizat, Grădiște. Telefon 237014; 095.439.024. (7165)

Vând apartament la casă 2 în curte, 2 camere, bucătărie, cămară, anexe, grădină mică, 7500 USD negociabil, zona Grădiște. Telefon 092.260.935. (8023)

Vând în zona Intim 2 apartamente cu 2, respectiv 3 camere, cu termotecă și contorizate. Telefon 254615, 092.257.289.

Vând apartament 2 camere, et. 2/4, zona 100 Micălaca, îmbunătățit, gresie, faianță, mobilă bucătărie, termopan, toate noi, preț 15.000 $. Telefon 262813 sau 095.845.538. (7228)

Vând apartament 2 camere + garaj, bl. 184, str. Mioriței. Telefon 279937. (7984)

Vând apartament 2 camere, cf. I, semidecomandat, gresiat, bucătărie, baie, sufragerie, holuri, mochetat dormitor, mobilat - 12.500 USD, nemobilat - 10.500 USD. Telefon 368194, 266357. (8097)

Vând apartament 2 camere, 363, et. II, pe Faleză. Telefon 094 420 259, 265259. (8108)

Vând apartament 2 camere + garaj, etaj 4/4, zona Vlaicu, 9.000 USD, negociabil. Telefon 094.507.226. (6462)

Vând apartament 2 camere, Chișineu Criș, str. Înfrățirii nr.70. Telefon 520850 sau 095 909 679. (1154288)

Vând apartament 2 camere, Micălaca, 7.500 USD. Telefon 090 650 029. (8145)

Vând urgent apartament 2 camere, decomandate, et. 2/4, zona 300, contorizat apă caldă, rece, gresie, faianță, parchet, geamuri la camere+balcon termopan+garaj, 12.000 $. Telefon 092.734.309. (8173)

Vând apartament două camere, excepțional, Podgoria. Telefon 094.546.579 sau 274024. (8189)

Vând urgent apartament 2 camere, Piața M. Viteazul, îmbunătățit, preț convenabil. Telefon 096.749.202; 096.745.240. (8192)

VÂNZĂRI APARTAMENTE TREI CAMERE

Vând 3 camere, Iuliu Maniu, decomandat, et. I, balcon mare, 16.500 USD. Telefon 270856. (8143)

Vând apartament 3 camere, etaj I, îmbunătățiri (contorizat, încălzire gaz, termopan). Telefon 092.394.414; 276466. (6549)

Vând apartament 3 camere, 138 mp + garaj, lângă Teatru. Telefon 093.572.499. (6944)

Vând apartament 3 camere în casă, central, suprafața 270 mp, recent renovat, proprietate personală, intrare auto, toate facilitățile, preț 20.000 $ fix. Telefon 096.744.099. (7102)

Vând apartament 3 camere, cu spațiu comercial. Telefon 514071. (7250)

Vând apartament 3 camere, îmbunătățiri, garaj, în Lipova. Telefon 562632. (7866)

Vând apartament 3 camere decomandate, etajul IV, acoperiș țiglă, Alfa, neîmbunătățit, 7.900 USD. Telefon 279718; 094.542.931. (8050)

Vând apartament 3 camere în Alfa, ultramobilat, ultradotat. Telefon 093.169.998. (6852)

Vând apartament 3 camere, schimb cu 2 + diferență, Confecții. Telefon 258116. (6647)

Vând urgent apartament 3 camere, decomandat, Banu Mărăcine, contorizat, apă, acoperiș garantat 10 ani, suprafață 100 mp, 2 băi, 2 balcoane, gresie, faianță, parchet, preț negociabil 14.000 $. Telefon 212997; 094.982.654. (7879)

Vând apartament 3 camere, zona 300, în față, 15.500 $. Telefon 279283 sau 093.295.940. (7944)

Vând apartament 3 camere, decomandate, contorizat, în clădire tip vilă, cu garaj. Telefon 246370. (8099)

Vând apartament 3 camere, Z32, decomandate + garaj. Telefon 057-289609, 218563. (8112)

VÂNZĂRI APARTAMENTE PATRU CAMERE

Vând apartament 4 camere, lângă Billa, cu 2 garaje și garaj ultracentral. Telefon 057-267793. (8078)

VÂNZĂRI CASE

Vând casă mică cu teren aferent, zona Subcetate. Telefon 092.397.414. (6549)

Vând apartament pe 2 nivele, la casă, central (parter - 3 camere + demisol 2 camere), dependințe, curte. Telefon 092 397 419. (8116)

Vând casă 4 camere, garaj, pivniță, dependințe, str. Liviu Rebreanu, nr. 47. Telefon 250866; 095.681.191. (8039, 40)

Vând apartament 2 camere, la casă, central. Telefon 092 397 419. (8116)

Vând casă în localitatea Sânpaul, nr. 75, preț negociabil. (6865)

Vând casă 2.900 mp, Sântana, str. Micșunelelor nr. 8. Telefon 462238, seara. (1153673)

Vând casă, loc de casă în Grădiște. Telefon 093.013.062. (8106)

Vând casă, trei camere, climă, mobilă, mașină de tăiat iarbă. Str. Sava Tekelia nr. 9, telefon 284044; 090.684.820. (6792)

Vând casă, construcție nouă în Sântana, anexe + grădină, loc foarte liniștit, 11.000 $, negociabil. Telefon 094.154.137. (6440)

Vând urgent casă mare, zona Pârneava, 6 camere, 2 bucătării, 2 băi, cu intrări separate, multiple îmbunătățiri, 1.700 mp, preț 65.000 USD, negociabil. Informații telefon 092.999.388. (6589)

Vând casă mare, grădină 3.000 mp, 5.000 Eu. Telefon 338468. (6621)

Vând casă, ultracentral, 720 mp, 5 camere, singur în curte, Legea 112 (intrare auto, gaz), 40.000 USD, rog oferte serioase. Telefon 092.606.527. (7248)

Vând casă în comuna Sântana, județul Arad. Telefon 462412; 092.238.350. (4703)

Vând casă mare, 1440 mp, zona Aradul Nou, str. Coloniștilor 12, încălzire centrală, terasă, termopan, seră, 5 camere, 2 băi, bucătărie, garaj dublu, etc, 60.000 USD, negociabil. Telefon 092.829.602; 287429. (6874)

Vând 2 case pe același intravilan, la intrare în Sânpaul nr. 225, foarte multe anexe, grădină 3.500 mp, drum asfaltat, 6 km de Arad, 18.000 $, negociabil pe loc. Telefon 057/416355. (6755)

Vând apartament în casă, 3 camere, garaj, curte, contorizat apă, încălzire centrală, lângă Fabrica de ceasuri Victoria. Telefon 093.162.323; 059/142242. (6773)

Vând casă, pământ, pădure, în Căpruța, la șoseaua principală. Telefon 285101. (6945)

Vând casă mare, în Aradul Nou, Calea Timișorii nr. 114, preț 40.000$ negociabil. Telefon 057-286831. (7959)

Vând casă Gai, 3 camere, bucătărie, cămară, hol mare, curte, anexe, grădină, str. Izvor nr. 18, preț negociabil la fața locului. (8068)

Vând casă 4 camere, baie, bucătărie, gaz, toate condițiile, grădină mare. Telefon 092 878 411. (8084)

Vând casă 4 camere, hol, în Vladimirescu str. V. Roaită nr. 30, 1.202 mp, preț 15.500$. Telefon 094 565 703. (8125)

Vând casă mare + dependințe, în comuna Macea nr. 276. Telefon 536544. (8079)

Vând casă mare, în lucru, situată în Grădiște-central, preferabil pentru afaceri. Telefon 093 555 660. (8146)

Vând casă două camere, hol, două hale producție, apă, gaz, curent trifazic, preț 10.500 USD. Telefon 057-278522. (8166)

Vând sau închiriez casă cu brutărie, sat Sânpaul. Telefon 095.280.655. (8179)

Vând apartament la casă, o cameră, bucătărie, baie, gaz, Grădiște, preț 5300 $, negociabil. Telefon 090.192.516. (8184)

VÂNZĂRI SPAȚII

Vând gheretă metalică, preț convenabil. Telefon 057-368923, 093 002 538. (8113)

Vând gheretă pe Ștrand, ultracentral. Telefon 090.069.651. (7063)

Vând (închiriez) spații zonă ultracentrală. Telefon 093.253.651. (6861)

Vând hală + teren în Arad, cu utilități. Telefon 092.606.527. (7965)

Vând local amenajat, situat pe Ștrandul Neptun, preț convenabil, zonă centrală. Telefon 219518; 093.375.682. (8185)

Vând brutărie+3.100 mp teren, utilaje și mașini transport sau schimb cu casă, apartament+diferență, accept variante. Telefon 233592; 095.991.698. (8188)

VÂNZĂRI TERENURI

Vând 5.000 mp teren intravilan Aradul Nou, apă, agent termic, gaz, curent. Telefon 092.355.963. (6524)

Vând teren 4890 mp (vie) Valea Crucii, Păuliș. Telefon 095.315.895. (7060)

Vând terenuri pentru construcții 500, 1.000, 1.500 mp, canalizare, apă, gaz la stradă, în Aradul Nou (M. Tabacovici), preț 11 USD/ mp. Telefon 057-286744, 092.690.350. (6887)

Vând teren arabil comuna Șofronea. Telefon 416103. (8000)

Vând teren ultracentral, 756 mp, B-dul Decebal. Telefon 210400, 270607; 092.166.308. (7132)

Vând 2,7 ha, utilități, centură-Sere, 5 Eu./mp. Telefon 095.365.755; 235171. (7247)

Vând teren agricol, 5 ha, comuna Socodor. Informații telefon 232321. (7229)

Vând teren arabil, zona Ineu. Telefon 094 456 944. (8085)

Vând teren bun privatizare, la centura orașului. Telefon 276295. (8170)

VÂNZĂRI AUTO

Vând FORD ESCORT 1,8 TD înmatriculat, full extrase, fabricat 1998. Telefon 092 292 611.

OFERTĂ SPECIALĂ! Vând ANVELOPE de autoturism, ARO, camion, cu MARI REDUCERI DE PREȚ. Telefon 259339, 094.706.321, sau LIPOVA 563027. (5929)

Vând Opel Vectra, 1992 (impecabilă) sau schimb cu Dacie + diferență. Telefon 093.918.883. (7109)

Vând 2 autoturisme TICO, an fabricație 2001, kilometri parcurși 30.000, stare foarte bună, preț 3.500 USD/buc., negociabil. Telefon 057/523035; 094.793.956. (1154275)

Nou! Vând mașini în Leasing, an 2001, Full Extras, Euro 3, diverse modele: Opel, Fiat, BMW, Peugeot, Renault; de asemenea autoutilitare de la 1,5 tone la 22 tone. Telefon 095.106.363. (6758, 7105)

Vând Audi 100 CC D, persoană fizică, an 1985. Telefon 094.611.012. (1154289)

Vând autoturism Dacia berlină, 1998 și autoturism Dacia papuc, 1999. Telefon 214461 sau 090.800.195. (7139)

Vând ALARME AUTO, închideri centralizate, geamuri electrice. Telefon 094.855.838, 093.273.746. (7886)

Vând Audi A4, an 1997, 1600 cmc, injecție, full option, stare impecabilă. Telefon 092.290.486. (7895)

Vând combină C14, preț 80 milioane lei. Informații telefon 094.603.831 sau 090.096.289. (6898)

Vând autoturism Dacia 1310, Break, an fabricație 1999. Telefon 289053. (8008)

Vând Dacia 1410TX Break, noiembrie 1998, 5 viteze. Telefon 094 552 086. (6955)

Vând RENAULT 9 Diesel, 1600 cmc, an 1987, geamuri electrice, închidere centralizată, persoană fizică, stare foarte bună, preț 2.300 $. Telefon 093.343.969.

Vând Opel Senator 2,8 automatic. Telefon 093.253.651. (6861)

Vând autodubă Iveco 3,5 tone. Telefon 093.253.651. (6861)

Vând Volvo Break, 1982, Diesel, 3.000 DM. Telefon 286804; 095.528.902. (7875)

Vând camion SR DAC, cu motor de Saviem, basculantă, stare bună. Telefon 092.441.742. (7936)

Vând plug din țeavă, cu trei brazde. Telefon 512719, după ora 20. (7170)

Vând motoretă Mobra Hoinar, an 1990. Informații telefon 094 153 831. (8021)

Vând TV 35, an fabricație 1989, cu prelată, filtre aer. Telefon 094 155 088. (1153968)

Vând caroserie pentru Dacia, motor, cutie, subansamble. Telefon 263398. (8069)

Vând prin dezmembrare Mazda 626, an 1985, stare bună, necirculată în țară. Telefon 415089, 095 799 363. (7950)

Vând Dacia 1310, anul 1992, 1.100$. Telefon 219444, 090 096 800. (8081)

Vând tractor U445 DT, stare bună. Telefon 315135 și 094 782 493. (1154658)

Vând Dacia 1300, an 80, cu CIV și nr. noi, stare perfectă, preț 450$ fix. Telefon 093 045 296. (8100)

Vând Dacia 1310, 1999 decembrie, preț 2.400$. Telefon 057-561103, 092 967 200. (8117)

Vând combină, tractor U650 și alte utilaje agricole. Telefon 094 882 963. (8121)

Vând urgent (schimb cu Dacia) BMW 524 TD, pf, CIV, VT, an 86, extrase. Telefon 095 087 122, 284945. (8133)

Vând Dacia 1310, nr. noi, an 78, 400 $, negociabil. Telefon 095 880 830. (8139)

Vând Dacia 1310, 1993, CIV, numere, verificare, vopsită. Telefon 276488. (8144)

Vând MERCEDES COBRA 200 DIESEL, an 1981, recent înmatriculat prin recarosare, preț 2.700 $, negociabil la vedere. Telefon 091.200.811.

Vând Renault SGTD Diesel 1,6, an 1986, înmatriculat, stare bună, motor nou, 1600 $. Telefon 092.555.106. (8160)

Vând tractor U-650 + plug, localitatea Apateu nr. 284. Telefon 327426. (8169)

Vând Mercedes Cobra Diesel, stare perfectă pentru piese. Telefon 213353. (8175)

Vând Opel Astra, înmatriculat, 1992, trapă, centralizat, 4 uși, 1,8 injecție, 3.400 USD. Telefon 093.449.605. (8181)

Vând Dacia 1310, an 1982, CIV, numere noi, verificare, asigurare, 500 $. Telefon 286211.

VÂNZĂRI ELECTRO

Vând COMBINĂ MUZICALĂ „PHILLIPS", FW 650 C, cu 7 CD, direct play, dublucasette, radio, multimedia, incredible sound, preț 200 $, negociabil. Informații telefon 256686, după ora 16.

Vând TV color, diagonale 35-80 cm, cu telecomandă și garanție, mașini de spălat automate, frigidere, congelatoare, la preț avantajos, str. Unirii nr. 4, orar: 10-18. Telefon 284000. (8076)

OCAZIE! Mari reduceri de prețuri la TV COLOR, VIDEO, MAȘINI de SPĂLAT, FRIGIDERE, COMBINE FRIGORIFICE, CONGELATOARE, LĂZI FRIGORIFICE, ASPIRATOARE. Sunați la telefon 259339 sau LIPOVA 563027, 094.706.321. (5929)

Vând CASE MARCAT FISCALE, CÂNTARE și PLATFORME ELECTRONICE, NUMĂRĂTOARE de BANI. Telefon 282829; 272727. (32113)

Vând CASE MARCAT FISCALE, CÂNTARE ELECTRONICE și CONSUMABILE. Telefon 281188; 211211. (c.96)

Vând televizoare color, diferite diagonale, telecomandă, garanție. Telefon 338090, seara. (7902)

Vând mașini de spălat automate, frigidere, congelatoare, TV color cu telecomandă toate cu garanție, prețuri foarte avantajoase. Telefon 275681. (8076)

Vând mașini spălat automate, televizoare color, diferite modele, garanție. Telefon 251392. (7901)

Vând televizoare color, diferite modele, telecomandă, garanție. Telefon 219365; 093.380.028. (8002)

Vând diferite BOXE pentru computer. Telefon 280260. (8148)

(Continuare din pagina 14) ➜

☛ (Urmare din pagina 13)

Vând PENTIUM 2 - 366 MHz 64 - RAM HD 6,2 monitor 15, CD ROM, tastatură, mouse, 280 $. Telefon 280260. (8148)

Vând PENTIUM 1 - 133 MHz 32 RAM HD 1,2 monitor 14, tastatură, mouse, 100 $. Telefon 280260. (8148)

Vindem MONITOR COLOR de 14', 15$. Telefon 280260. (8148)

Vând cuptor electric Bongard pentru pâine şi specialităţi, coace 100 franzele în 30 minute, Telefon 057-281228. (7262)

Vând TV color de la 1.000.000 - 3.700.000 lei; maşini automate 2.000.000 - 4.250.000 lei; congelatoare; lăzi şi combine frig 3.000.000 - 4.500.000 lei; garanţie. Telefon 274600, 095.395.282. (8037)

Vând video-MP3-CD player, nou, sigilat, telecomandă, karaoke. Telefon 094 552 086. (6955)

Vând congelator vertical cu vitrină, agregate frig, compresoare, congelatoare, cameră frig. Telefon 093.253.651. (6861)

Vindem: VITRINE frigorifice, CAMERE frigorifice, AGREGATE frigorifice, DULAPURI frigorifice, CONDENSATOARE, VAPORIZATOARE; panouri frigorifice - termoizolante; garanţie. Telefon 281384, orele 8-18. (6077)

Vând frigider, congelator, ladă frig, combină frig, vitrină frig, garanţie un an. Telefon 210613. (8064)

Vând congelator 5 sertare, un frigider Arctic, toate bună stare, str. Prunului nr. 62, Grădişte. (8088)

Vând frigider Arctic 180 lt şi maşină mică de spălat. Telefon 237679. (8096)

Vând: FRIGIDERE, CONGELATOARE, VITRINE FRIGORIFICE, CLIMATIZĂRI autoturisme, locuinţe. Telefon 092 556 562. (8101)

Vând Pentium 1 32 CD ROM, monitor color, 4.000.000. telefon 252860. (8126)

Vând combină frigorifică BOSCH, stare perfectă. Telefon 259614; 092.596.712.

VÂNZĂRI DIVERSE

Vând PLASĂ GARD zincată - 22.000 lei/kg, toate dimensiunile; COTURI şi BURLANE FUM - 25.000 lei/ buc; CUIE - 16.500 lei/ kg; PLASĂ RABITZ - 40.000 lei/ kg; SÂRMĂ NEAGRĂ - 17.500 lei/ kg; SÂRMĂ ZINCATĂ gamă completă, ELECTROZI SUDURĂ - 50.000 lei, str. Vrabiei nr. 4. Telefon 289997, 094.289.997. (5924)

Vând rolete plastic import - 270.000 lei/mp; rolete lemn tei - 400.000 lei/mp; obloane mobile lemn - 850.000 lei/mp. Telefon 092.282.380. (4994)

Vând FIER BETON, 10.000 lei/kg, str. Independenţei nr. 7, Bujac. Telefon 273785, 095.320.938.

Vând casă marcat, vitrină frig, congelator sertare, frigider, microunde, maşină cusut. Telefon 057-368923, 093 002 538. (8113)

Vând BOLŢARI, ZGURĂ sau BETON, toate dimensiunile, PAVELE, BORDURI. Telefon 095.634.885; 092.621.600. (4614)

Vând nisip şi balast la domiciliul clientului. Telefon 095.203.488; 284050. (6010)

Vând plasă gard zincată, Micălaca. Telefon 259892. (6696)

Vând NISIP şi BALAST la domiciliul clientului. Telefon 261946, 259556. (7035)

Vând POMI FRUCTIFERI şi ORNAMENTALI: trandafir, magnolie, tuia. Dorobanţi, nr. 475. Telefon 095.839.884, Kiss. (6714)

Vând urgent sufragerie albă stil „Ludovik", mobilă combinată şi bibliotecă mare, neagră. Telefon 057-283375. (6857)

Vând vaci gestante şi cu lapte, iepe şi mânji, rasă grea şi semigrea. Telefon 093 375 674. (5890)

Vând mobilă tineret brad. Telefon 277071; 090.207.067. (7058)

Vând garaj metalic autorizat, Alfa, preţ 1200 $ (nou, dimensiuni şi pentru microbuz). Telefon 277071; 090.207.067. (7058)

Vând 2 maşini paste făinoase, 1 malaxor, rafturi şi sită uscat tăiţei. Telefon 095.315.895. (7060)

Vând maşină spălat ZASS, nouă, mobilă bucătărie, hotă, mochetă. Telefon 090.452.205. (7161)

Vând sământă porumb Kiskun, lucernă import Italia 120.000 lei/kg. Nu se solicită adeverinţă de la Primărie. Informaţii Ineu, str. I. C. Dumitraşcu 10. Telefon 511047. (1153726)

Vând garaj autorizat, Calea 6 Vânători. Telefon 094.206.599. (7927)

Vindem materiale de seră, ţeavă şi sticlă etc. Telefon 216833. 095.590.282. (7979)

Vând convenabil tărâţe la domiciliul clientului, paie baloţi mici. Telefon 094.633.584. (8004)

Vând, la preţ avantajos: tractoare U650, John Deere, Internaţional, combine New Holand, Internaţional; pluguri reversibile 1-4 brazde, cositori fân şi gazon, drujbe, tocătoare tulei, maşină recoltat ştiuleţi 2 rânduri New Ideea, batoză pentru porumb, combinatoare şi grapă purtată. Telefon 094 505 494. (7899)

Ocazie unică! Vând maşini spălat cu presiune pentru spălătorii şi utilaje de vulcanizare, aspiratoare industriale. Telefon 092 262 159. (7897)

Vând strung lemn (agresat tablă), cântar 500 kg. Telefon 273818. (7258)

Vând malaxor carmangerie + 2 cuve inox. Informaţii telefon 260731. (7241)

Vând separator lapte 400 l freză legumicolă, maşină plantat cartofi. Telefon 316296. (7245)

Vând termoteci noi, microcentrale pentru scară de bloc, cazane pe lemne, rate. Telefon 090.848.239. (8014)

Vând termoteci pe coş şi turbo instanturi pe gaz pentru baie şi bucătărie, convector pe gaz, pompe de recirculare Willo, Vaillant, Grundfost, diferite piese de schimb. Telefon 095.245.147. (8041)

Vând urgent, preţ avantajos, ladă frig, frigider mare 2 uşi, aragaz 5 ochiuri, 25 bucăţi scaune plastic, 5 boxe. Telefon 092.481.692; 091.659.981. (8055)

Vând club internet 10 calculatoare, acte, mobilier, 4.500 USD. Telefon 094.172.157; 091.590.518. (8057)

Vând ţuică prune 52°, 3 ani, 50.000 lei/lt.; ţuică pere 52°, 7 ani, 70.000 lei/lt. Telefon 057-338216. (6085)

Vând biciclete, televizoare, combine muzicale, maşini cusut, boxe, monitoare computere. Telefon 279582. (4204)

Vând seif (casă valori). Telefon 093.253.651. (6861)

Vând rafturi tejghele, mese, europaleţi, pal, cântar semiautomat, candelabre şi aplice porţelan. Telefon 093.253.651. (6861)

Vând ieftin mobilă frumoasă, dormitor, combinată, bucătărie, cuier. Telefon 274945. (7982)

Vând ROLETE PLASTIC import, ROLETE din LEMN, JALUZELE. Telefon 059-478503, 095 594 415. (8063)

Vând LEMNE FOC, NISIP, BALAST, la domiciliu. Telefon 214010. (8036)

Vând bicicletă copil. Telefon 232120. (7889)

Vând termostate pentru incubatoare mari şi mici, complet electronice, calitate şi precizie germană. Telefon 284645. (8031)

Vând 2 vaci (5-6 ani) cu viţei (1-4 luni), bune de lapte. Telefon 094 153 831. (8020)

Vând corturi solar pentru grădinărit în perfectă stare. Informaţii telefon 466186. (1153962)

Vând PARCHET fag, STEJAR, uscat. Preţ rezonabil. Telefon 235271, 094 555 338. (8074)

Vând incubator semiautomat, 2.800 ouă. Telefon 286570, 092 213 991. (8077)

Vând colţare, canapele. Telefon 286069, 094 604 016. (8075)

Vând dormitor Lengyel. Telefon 514052. (8087)

Vând atelier tâmplărie, birouri, şopron, buncăr rumeguş, 3.500 mp teren pe şoseaua Pecica-Arad. Telefon 094 646 960. (8086)

Vând două aragaze nemţeşti, video-uri. Telefon 279582. (8091)

PUI DE ŞIRIA! Vindem populaţiei, în limita stocului, la ferma „PRODAGRO CETATE" din ŞIRIA, vineri, 22 martie 2002, sâmbătă, 23 martie 2002, PUI VII DE CARNE de circa 650 gr. Informaţii telefon 094.577.826. (8107)

Vând saivan demontabil 20/70 + căsuţă. Chişineu Criş, telefon 522037, (1154293)

Vând disc GD 3,2. Telefon 093 438 787. (1154292)

Vând 2 mânji negri, de 10 luni. Comuna Olari nr. 143. (1154291)

Vând fundaţie non-profit, nefolosită, 15.000.000 lei. Telefon 252860. (8126)

Vând, din dezmembrări, sere ţeavă şi sticlă. Telefon 094 649 637, 091 288 627. (8122)

Vând loc de veci cimitirul Eternitatea, grădină amenajată. Telefon 241177, zilnic. (8129)

Vând mobilă combinată 2.500.000, frigider Arctic 500.000, congelator Arctic 850.000, aragaz 500.000, bufet bucătărie 500.000. Telefon 284945. (8133)

Vând NISIP, BALAST, la domiciliu. Telefon 279063, 093 880 274. (8134)

Vând saltea magnetică Swisana, nouă, cu certificat de garanţie. Telefon 237603, după ora 17. (8156)

Vând o iapă 6 ani, un mânz 3 ani, Murani. Telefon 057-278522. (8166)

Vând vin foarte bun, preţ 12.000 lei/litru. Telefon 531030; 094.934.547. (8183)

CUMPĂRĂRI TERENURI, IMOBILIARE

Cumpăr apartament casă, Arad, la preţ mic, banii jos. Telefon 092 344 705. (7953)

Cumpăr pământ agricol, zona Nădlac, preţ pentru 1 ha, 600 - 700 Eu, negociabil. Telefon 095.265.035. (6448)

Cumpăr teren arabil din Asociaţia ROMGERA Sântana. Telefon 462061, după ora 17. (1153668)

Cumpăr casă la ţară, în zonă de deal, în rate lunare. Informaţii telefon 094.250.607. (6878)

CUMPĂRĂRI AUTO

Cumpăr autoturism avariat Fiat Tipo, înmatriculat. Telefon 057-286744, 092 690 350. (6887)

Cumpăr maşină de epocă, fabricaţie vest şi motocicletă BMW sau Zundapp, fabricaţie până în 1950. Telefon 057-285305, 093 273 749. (8106)

CUMPĂRĂRI ELECTRO

Cumpărăm cartuşe consumate pentru imprimante şi copiatoare. Telefon 092.783.787. (5938)

CUMPĂRĂRI DIVERSE

Cumpăr vaci, viţele, tauri. Telefon 288968; 092.941.123. (5520)

Cumpărăm vaci şi juninci. Telefon 250866; 095.681.191. (8038)

Cumpăr bovine pentru sacrificare. Telefon 094.294.666; 095-624.006; 274744. (6340)

Cumpăr 100 - 500 t porumb, umiditate maxim 15%. Telefon 095 037 225, 044-335343. (8054)

Cumpăr porci graşi pentru sacrificat, plata pe loc. Telefon 095 256 060. (8066)

Cumpărăm vite şi tineret bovin, peste 300 kg, plata pe loc. Telefon 094 433 112. (8066)

Cumpăr antichităţi, tablouri, mobilă, ceasuri, poţelanuri, statui, obiecte argint, covoare, etc. Telefon 057-285305, 093 273 749. (8106)

CERERI ŞI OFERTE DE SERVICII

TUTIMEX angajează urgent PERSONAL ÎN TIPOGRAFIE. Telefon 092 344 827. (8110)

Angajăm DULGHERI, FIERARI, ZIDARI, neconsumatori alcool, salarii bune. Telefon 256894. (8132)

SC angajează PATISERĂ şi BARMANĂ. Telefon 256835.

SOCOM „PIELARUL" ARAD angajează CONFECŢIONERE feţe încălţăminte, calificate (maşiniste, la masă). Informaţii telefon 236116 sau la sediul societăţii din str. Ghiba Birta nr. 16, Arad. (6702)

Firmă de cămăşi angajează TEHNOLOG cu experienţă şi CONFECŢIONERE pe maşini liniare. Oferim salar atrăgător, bonuri masă, abonamente transport, premii lunare. Telefon 253062. (7932)

Firmă de distribuţie angajează AGENŢI COMERCIALI cu experienţă. Telefon 057 - 251827. (7980)

Angajăm GRAFICIANĂ (cunoştinţe contabilitate primară şi secretariat). Telefon 289053. (2365892)

Angajez DEPANATOR maşini spălat automate. Salar 6-10 milioane lei. Telefon 094.796.542. (5687)

SC ASTRAL GRUP SRL angajează SECRETARĂ. Condiţii: vechime minim 1 an, cunoştinţe contabilitate primară. Informaţii telefon 281502. (7983)

Angajez INGINER specializat PRODUCŢIA de MOBILĂ. Salar între 6 şi 12 milioane lei. Telefon 094.796.542. (5687)

SC MISTER'S SRL Micălaca, bl. 304 B/C, telefon 057-279089, 057-219939, angajează 25 CONFECŢIONERE cu experienţă, 5 PERSOANE FINISAJ, 3 PERSOANE CTC, salarii avantajoase şi bonuri de masă. (7917)

PRIMĂRIA COMUNEI ZERIND organizează concurs pentru ocuparea postului de INSPECTOR categoria C, clasa I, gradul 1, în data de 18 aprilie, ora 12, la sediul PRIMĂRIEI ZERIND. Informaţii suplimentare la telefon 355598 sau 355566 zilnic, între orele 9-14. (7935)

Angajez FATĂ cu experienţă pentru sală fitness femei, str. Cozia nr. 5, lângă Blue-bar. Telefon 094 105 016. (8082)

Caut familie fără copii pentru îngrijitor animale, AJUTOR BUCĂTĂRIE. Telefon 094 646 955, Bârzava. (8083)

Angajez VÂNZĂTOARE magazin alimentar. Telefon 093 006 215. (8102)

Angajăm CONFECŢIONERE cu experienţă croitorie serie, salarizare bună. Telefon 211214. (8114)

SC CIAO-CIAO angajează VÂNZĂTOARE pentru magazin îmbrăcăminte. CONDIŢII: aspect fizic plăcut, vârsta 18-30 ani, experienţă în domeniu. Telefon 348252. (8120)

Angajăm AJUTOR CONTABIL în Vărşand, comuna Pilu. Vă rog seriozitate. Telefon 094 331 617. (8130)

Angajăm BRUTARI-PATISERI. Relaţii telefon 289162, între orele 14-18. (8136)

Caut FEMEI ÎNGRIJIT BĂTRÂN în ISRAEL, 25-55 ani, contract minim un an. Telefon 211400, 095 179 794, între orele 10-20. (8141)

SOCIETATE COMERCIALĂ angajăm GESTIONAR cu experienţă, domiciliul Arad, recomandare de la locuri anterioare de muncă. Telefon 092 242 903. (1849)

Angajăm MECANIC reparaţii biciclete, stagiul militar satisfăcut, vârsta 25-35 ani. Telefon 093.420.470. (8158)

Caut COSMETICIANĂ autorizată pentru coafură. Telefon 093.916.944. (8163)

SOCIETATE COMERCIALĂ angajează ZIDAR calificat cu experienţă pentru şantier în Arad. Telefon 057-255744; 095.257.022. (8168)

Angajez la Club de Noapte, BARMAN-OSPĂTAR (fată), vechime domeniu, vârsta 25-35 ani. Telefon 092.975.212. (8172)

„LORE MAR" angajează VÂNZĂTOARE magazin alimentar. Informaţii Micălaca bloc 310. (8180)

BAR DE NOAPTE, angajează DANSATOARE. Se asigură salar atractiv, cazare. Informaţii telefon 093.450.100. (8178)

SC TOP SECURITY angajează AGENŢI PAZĂ şi ELECTRONIŞTI. Telefon 280228. (8186)

Angajez ZUGRAVI cu carte de muncă. Telefon 094.855.838. (8191)

PRESTĂRI SERVICII

MADONA, repară, vinde: FRIGORIFICE, MAŞINI SPĂLAT AUTOMATE, TELEVIZOARE, VIDEO-uri, CAMERE VIDEO, MONITOARE, CALCULATOARE. Arad, telefon 259339, Lipova 563145. (7962)

ŞCOALA de ŞOFERI col. RUSU LUCIAN, face înscrieri. Telefon 283696. (6616)

SILDOR PROD, reparaţii - vânzări: FRIGORIFICE. Vânzare - montaj: AER CONDIŢIONAT. Telefon 270622. (c.)

RENOVĂRI interioare: ZUGRĂVELI, zidărie, gresieri, RIGIPS. Telefon 277353; 094.909.535. (7946)

S.C.
TERMOTEX s.r.l.

ARAD, Str. O. Goga nr. 48
Tel. 057-250.529,
095.257.527,092.437.526

EXECUTĂ:

- ☐ construit sobe teracotă
- ☐ curăţat coşuri fum
- ☐ verificări aerisiri gaze la asociaţiile de locatari
- ☐ construit şeminee cu foc deschis
- ☐ demontat antene TV la asociaţiile de locatari
- ☐ reparaţii generale construcţii (instalaţii sanitare, gaze, electrice)

Rapid: CONSTRUCŢII, TENCUIELI, ZUGRĂVELI hale, HIDROIZOLAŢII, ŞARPANTE, CANALIZĂRI. Telefon 094.341.914, 090.789.688, 211646. (6694)

Execut ZIDĂRIE, TENCUIELI, ZUGRĂVELI, FAIANŢĂRI, FUNDAŢII, IZOLAŢII, ACOPERIŞURI, RIGIPS, CONSTRUCŢII METALICE. Telefon 234216; 090.696.157. (6691)

IFIM execută HIDROIZOLAŢII. Vinde membrană HIDROIZOLATOARE import ITALIA. Telefon 253036; 092.275.563. (7972)

„DAMAR" repară MAŞINI SPĂLAT AUTOMATE import, româneşti. Telefon 270518; 090.869.274. (8061)

TAPIŢEZ MOBILIER, REPAR TÂMPLĂRIA, rolete, vopsitorie, preţuri negociabile. Telefon 282980. (8065)

AUTOMATIC SERVICE repară MAŞINI SPĂLAT AUTOMATE, domiciliu. Telefon 259146, 094 241 398.(8093)

RAŞCHETEZ şi PALUXEZ parchet, ZUGRĂVELI, FAIANŢĂRI, TENCUIELI. Telefon 246363, 094 850 648. (8118)

(Continuare din pagina 15) ☛

☛ (Urmare din pagina 14)

WES reparații, montaj aparate și mașini FRIGORIFICE, CLIMATIZĂRI autoturisme, locuințe. Asigurăm DEPLASARE GRATUITĂ, GARANȚIE, CONSULTANȚĂ. Telefon 284857, 092 556 562. (8102)

DIVERSE

Lidera și incontestabila PREZICĂTOARE, regina MAGIEI ALBE, cea mai vestită în România și peste hotare pentru harul și priceperea sa, înzestrată cu Harul Sfânt, de la Dumnezeu, are o putere mare de tratare și vindecare în BOLILE nedepistate de medici, care provin direct de la MAGIA NEAGRĂ.

AURELIA ARDELEANCA, dezleagă orice tip de FARMECE și BLESTEME, cununii legate, ajută în AFACERI. Telefon 093.924.535. (8171)

ZENA VALERIA, cea mai puternică PREZICĂTOARE și CLARVĂZĂTOARE care lucrează cu MAGIA ALBĂ și lucruri sfinte, desface orice tip de farmece și blesteme. O găsiți la telefon 057-231892; 094.288.220. (7885)

Ofer ÎMPRUMUT VALUTĂ, garanții imobiliare. Accept ipotecă. Telefon 090.754.944. (8048)

TRATĂM BOLI, eliminăm farmece, vicii. Aducem persoane (căsătorii, prietenii). Profesionalism. Telefon 056-201417, 094 528 876, 092 200 147. (5845)

Mugurel, mulțumesc doamnei

RADA

pentru că mi-a adus soția înapoi, după o despărțire de 2 ani. Telefon 092 888 849, 289429. (8045)

PRIMĂRIA CONOP vinde la licitație, în ziua de 29 martie 2002, ora 10, un T.A.F. Informații PRIMĂRIA CONOP, telefon 562053. (1153370)

BIROUL EXECUTOR JUDECĂTORESC INEU, Găluți Alexandru, vinde la licitație publică, în data de 25 martie 2002, ora 12, imobilul secția de ulei, pivniță și casă rezervor precum și utilajele pentru instalația de ulei, situate în Pâncota, dosar executor nr. 90/2001, ale debitoarei SC DONNA BOUTIQUE SRL Pâncota. Informații la executor judecătoresc Găluți Alexandru, telefon 511309 sau BCR Pâncota, telefon 466228. (1153970)

SOCIETATEA AGRICOLĂ „CERES" VLADIMIRESCU convoacă ADUNAREA GENERALĂ A MEMBRILOR ASOCIAȚI, la data de 23 martie 2002, ora 10. (8123)

Ionaș, din Timișoara, mulțumiri doamnei

EMMA,

că mi-a adus SPOR în casă și afaceri. Telefon 057-242615, 093 062 336. (8124)

SC „VULCAN VEST" SA convoacă ADUNAREA GENERALĂ a ACȚIONARILOR pentru aprobarea bilanțului pe anul 2001, în data de, 29 martie 2002, ora 10, la sediul societății din Arad, str. Agricultorilor nr. 12. (8161)

TURISM

AMAD TOURISTIK efectuează transport internațional SPANIA, ITALIA, PORTUGALIA, FRANȚA, GERMANIA, cu autocare moderne. Asigurări medicale. Rezervări zilnic, Arad, str. Cloșca, nr. 2, telefon 057 - 254453; 094.969.742. (3252)

OFERTĂ SPECIALĂ!

EXCURSIE DE VIENA: 4-7 aprilie, 160 Eu. DESTINAȚII EXOTICE; ASIGURĂRI. TRANSPORT zilnic: GERMANIA, FRANȚA, ITALIA, SPANIA. MONTANA TOUR: Bd. V. Milea nr. 51, telefon 270191, 094 669 414. (6907)

SCHIMBURI

Schimb apartament Alfa cu casă singur în curte, în zona Poliției sau Intim. Ofer o mică diferență. Telefon 258924. (8128)

ÎNCHIRIERI

Închiriez casă Aradul Nou, condiții bune, zonă liniștită, gaz, apă caldă, mobilată, 100 USD. Telefon 287584, după ora 17. (7954)

Închiriez (variante) spațiu ABC complet utilat, inclusiv firmă. Telefon 057-368923, 093 002 538. (8110)

Oferim spre închiriere SPAȚII COMERCIALE pentru magazine, depozite, producție. Telefon 281036. (c.)

Închiriez (ofer) spațiu comercial central, 100 mp. Telefon 094 774 506, 277567. (6884)

Închiriez spațiu 350 mp, apă, gaz, trifazic. Telefon 094.824.637. (8043)

Închiriez apartament 2 camere, ultracentral, complet renovat, superfinisat, ideal pentru birouri, cabinet. Telefon 057-212798. (6961)

Închiriez spațiu comercial 200 mp, amenajat modern, zona I, pretabil reprezentanță, supermarket, etc. Telefon 057 - 348032; 091.656.230. (7022)

Închiriez 30, 150, 200, 1.000 + 1.000 mp. Telefon 095.219.263; 219056. (7933)

Închiriez hale industriale pentru depozite sau producție pe trei amplasamente în municipiul Arad. Telefon 092 253 173, 057-270540. (6981)

Închiriez sau vând spații comerciale în Lipova (centru) lângă Piața agroalimentară. Telefon 092 253 173. (6981)

Ofer spre închiriere spațiu central Chișineu Criș, 250 mp, pretabil magazin, depozit, bancă. Telefon 094.611.012. (1154289)

Închiriez garsonieră mobilată, în Grădiște, confort I, contorizată, pe termen lung, 50 $/ lunar, anticipat 1 an. Telefon 090.172.327. (1153675)

Închiriez (ofer) spațiu comercial, 60 mp, ultracentral, amenajat corepunzător. Telefon 094 552 086. (6955)

Închiriez (ofer) casă cu spațiu comercial pe Calea Radnei. Telefon 257018. (7263)

Dau în chirie spațiu pentru depozit sau ateliere auto, 150 mp. Telefon 276578. (6728)

Închiriez apartament 3 camere (ne)mobilat, str. Mețianu (central) și spațiu comercial, gara Aradul Nou, 60 mp. Telefon 286804; 095.528.902. (7875)

Închiriez garsonieră ultracentral, cu dependințe. Telefon 094 507 211. (8094)

Închiriez (ofer) garaj zona Miorița. Telefon 261692. (8104)

Închiriez (vând) apartament nemobilat 3 camere, parter, contorizat, pe termen lung, zona Fortuna (Predeal). Telefon 271814. (8127)

Închiriez apartament 2 camere, mobilate și tot confortul + garaj. Telefon 093 246 370. (8135)

Ofer închiriere apartament, lângă Teatru. Telefon 281195. (3560)

Ofer închiriere 3 camere, ultracentral, termen lung, nemobilat. Telefon 368328. (8165)

Ofer spre închiriere cabinet stomatologic complet utilat. Telefon 092.722.449. (8187)

Ofer spre închiriere apartament două camere, central, tot confortul. Telefon 274024; 094.546.579. (8189)

PIERDERI

Pierdut carnet evidență șomaj nr. 4616/7 pe numele Uncruț Irina Maria. Îl declar nul. (1153969)

Pierdut carnet asigurat eliberat de CAS Arad, pe numele Cîra Nicolae. Îl declar nul. (8095)

Pierdut carnet șomer eliberat de DMPS Arad, pe numele Budai Ioan. Îl declar nul. (8098)

Pierdut carnet șomer eliberat de DMPS Arad, pe numele Mihuța Sever Cornelius. Îl declar nul. (8103)

Pierdut asigurarea de răspundere civilă (carte verde) cu nr. 63913, proprietatea SC TRANSCONDOR SA, Reșița, str. Făgărașului nr. 10. O declar nulă. (8138)

Pierdut carnet de artificier nr. 296, seria III, eliberat de I.S.T.P.M. Bacău, pe numele Panțâru Vilucă. Îl declar nul. (8162)

† DECESE †

Cu deosebită durere anunțăm încetarea din viață a celui care a fost unchiul nostru,

judecător

ȘERBAN GHEORGHE,

om de aleasă ținută morală. Înmormântarea va avea loc azi, 19 martie, ora 14, de la Capela Cimitirului ETERNITATEA. Vei rămâne veșnic în amintirea noastră. Familia îndoliată BUPTE VIOREL.

Cu nemărginită durere în suflet anunțăm trecerea fulgerătoare în neființă la numai 64 ani, a celei care a fost mamă și soție iubitoare,

JIVA CHIRILĂ FLOARE.

Înmormântarea va avea loc azi, 19 martie 2002, de la domiciliul din str. Stupilor nr. 29, la ora 14. Vei rămâne veșnic în sufletul nostru! Soțul Marin și fiica Andreea.

Cu adâncă durere anunțăm încetarea din viață a celui care a fost

MIHĂILESCU SILVIU,

la vârsta de 75 ani. Înhumarea are loc azi, 19 martie 2002, ora 14, de la Capela Cimitirului Grădiște. Familia Ardelean Livius.

Cu adâncă durere în suflete anunțăm moartea fulgerătoare a celei ce a fost mamă, soacră și bunică

BRĂNIȘCAN SOFIA.

Înmormântarea va avea loc azi, 19 martie 2002, ora 15, de la domiciliul din str. Lăcrămioarelor nr. 32/A, la Cimitirul din Bujac. Copiii și nepoții veșnic nemângâiați: Doinița, Mircea, Tică, Nuși, Gina, Laurențiu, Ramona, Sergiu, Claudiu și Iulian.

Cu inimile zdrobite de durere anunțăm încetarea din viață a celei mai iubite și bune soție, mamă, bunică, soacră,

FLUERAȘ MARIA,

la 55 ani. Dumnezeu s-o odihnească în pace! Înmormântarea va avea loc azi, 19 martie 2002, în localitatea CHERELUȘ. Nina și Nelutu, cu familia.

Cu adâncă durere în suflet anunțăm încetarea din viață a celei care a fost mamă, bunică și soacră,

MOLNAR ELISABETA,

în vârstă de 61 ani. Înmormântarea va avea loc miercuri, 20 martie, la ora 15, la Cimitirul Eternitatea. Familia îndoliată.

† SERVICII FUNERARE †

OFERTĂ EXTRAORDINARĂ !!!

SERVICII FUNERARE

RO-STYL COMPANY,

str. M. Eminescu nr. 22, telefon 214422 și 094.690.121, oferă **GRATUIT** clienților care apelează la serviciile noastre:

- garnitură de mătase pentru sicriu sau 20% reducere pentru altă garnitură
- transport la domiciliu (în Arad).

Plata și în rate! (c.)

SC „IN MEMORIAM" SRL

str. EMINESCU nr. 4

(ATENȚIE, vizavi de CINEMA MUREȘUL)

Tel. 057-211929, 093.343.964

str. ORIZONTULUI nr. 9A (Bujac)

oferă SERVICII FUNERARE COMPLETE - NON STOP.

Sicrie-modele multiple (simple-lux), sicrie import ITALIA, ACCESORII. Intermediem COLACI, COLIVĂ etc.

ÎMBĂLSĂMĂM GRATUIT (formolizat).

TRANSPORT ÎN ORAȘ GRATUIT

SERVICII: SPĂLAT, ÎMBRĂCAT

PLATA ÎN RATE.

Transport

INTERN - INTERNAȚIONAL

† CONDOLEANȚE †

Magistrații și întregul personal de la Tribunalul Arad și Judecătoria Arad își exprimă profundul regret pentru plecarea dinttre noi a celui care a fost timp de peste 30 ani, președintele Judecătoriei Arad, magistrat pensionar

GHEORGHE ȘERBAN.

Dumnezeu să-l odihnească în pace!

Transmit pe acestă cale sincere condoleanțe domnului KEMPF FRANCISC din Vladimirescu, la decesul mamei sale. Florica, Arad. (8067)

Sincere condoleanțe familiei KEMPF FRANCISC, la decesul mamei sale. Din partea familiei Mariș Terente și Mariana, Vladimirescu. (8067)

Un ultim omagiu pentru cel care a fost un bun prieten,

judecător

GHEORGHE ȘERBAN (GIGI).

Dumnezeu să-l odihnească! Toda Nuți și Diana cu familia, familia Vinczencz Joji și Lili din Șiria. (8115)

Aducem un ultim omagiu unchiului și nașului nostru

ȘERBAN GHEORGHE,

la trecerea sa în eternitate. Familiile: Buptea Nicolae și Valentin. (8111)

Mulțumim pe această cale tuturor celor care au adus un ultim omagiu iubitului nostru soț și tată,

FATOL IOAN.

Soția Doina, copiii: Claudiu și Liviu și nurorile: Camelia și Gabriela. (8072)

Suntem alături de prietena noastră UȚICĂ DORINA, în marea durere pricinuită de pierderea tatălui. Dumnezeu să-l odihnească în pace! Familia NICULESCU ION. (8070)

Sincere condoleanțe familiei îndoliate, ing. Curta Moise cu soția dr. Curta Asineta și fiul Ovidiu, în marea durere pricinuită de trecerea în neființă a celui care a fost

NEACȘU MIHAI,

socru, tată și bunic. Colectivul SC SPIACT CFR ARAD. (8090)

La revedere, iubita noastră soră,

SIGHETE MARIA.

Nu te vom uita niciodată! Fratele Florin Sighete și surorile: Ana, Cristina și Ica cu familiile. (8131)

Colectivul clasei VIIIB de la Colegiul Național „ELENA GHIBA BIRTA" împărtășește durerea doamnei dirigintă DOINA BURLACU, pricinuită de moartea mamei și transmite sincere condoleanțe. (8150)

Suntem alături de colega noastră RUCZ LILIANA, la despărțirea de tatăl său drag. Sincere condoleanțe întregii familii. Colegele de la Spitalul Matern. (8073)

Întregul colectiv al Colegiului Național „ELENA GHIBA BIRTA" este alături de profesoara DOINA BURLACU, la durerea cauzată de moartea mamei și transmite familiei sincere condoleanțe. (8151)

S-a stins din viață

GHEORGHE ȘERBAN,

fost președinte Judecătoria Arad. Regretăm mult despărțirea de prietenul nostru drag. Familia MOAȘĂ IOAN. (8153)

Întregul colectiv al Secției de Cardiologie este alături de doamna dr. Curta Asineta, în momentele grele ale despărțirii de scumpul său tată,

NEACȘU MIHAI.

Dumnezeu să-l odihnească în pace! Sincere condoleanțe familiei îndurerate. (8155)

Un ultim omagiu prietenului nostru drag

judecător

GHEORGHE ȘERBAN,

fost președinte al Judecătoriei Arad. Dumnezeu să-l odihnească în pace. Familia Av. Dr. PETRU OLARIU. (8167)

Mulțumim rudelor, prietenilor, colegilor, vecinilor, care au fost alături de noi în greaua durere pricinuită de pierderea celei ce a fost soție, mamă, bunică și străbunică

CUIEDAN IOANA.

Familia îndoliată. (8177)

Suntem alături de Dr. CURTA ASINETA la durerea pricinuită de decesul tatălui. Sincere condoleanțe cu speranța că ne vom întîlni la Marea de Cristal. Familia NISTOR MARIAN și CLAUDIA. (8194)

Regretăm profund decesul unchiului nostru drag

magistrat

ȘERBAN GHEORGHE,

om de o aleasă probitate morală și profesională. Dumnezeu să-l ierte și să-l odihnească în împărăția lui. Familia adânc îndurerată, av. MIHUȚ ALEXANDRU. (8195)

† COMEMORĂRI †

Un pios omagiu și veșnică recunoștință celor care ne-au fost părinți dragi și de neînlocuit,

RAȚ GHEORGHE,

RAȚ DANIȚA.

Se împlinesc 2 ani de la trecerea lor în neființă. Dumnezeu să-i odihnească în pace! Fiul Doru cu familia.

O rugăciune, o lumânare, o lacrimă, o floare, la împlinirea a doi ani de când a plecat dintre noi, cel care a fost

BIRO ALEXANDRU.

Dumnezeu să-l odihnească în pace! Soția ILONA și fiica ANDREA. (7915)

De ziua ta, IOȚI, o floare udată cu lacrimi,

FRAICOV IOSIF.

Dumnezeu să te odihnească în pace! Soția. (7956)

SATLINE
A DESCHIS RESTAURANTUL
În ARAD, STR. ION ANTONESCU 2-4, BL. M7 - PARTER (Piața Mihai Viteazul)
PROGRAM ZILNIC 12 - 24 REZERVĂRI TEL. 228.616
LA PLAZZA

S.C. ARAD LEASING S.A.
ARAD, CALEA AUREL VLAICU NR. 286

angajează consultant de specialitate

Condiții:
- studii superioare economice cu vechime minim 2-3 ani
- carnet de conducere cat. B
- cunoștințe operare PC
- prezență agreabilă

Scrisoarea de intenție însoțită de C.V. se vor depune până în data de 19.03.2002 la sediul societății sau informații la telefon 092.251.561.

(9397925)

RADCOM
Dispecerate Taxi, Constructii, Paza!
STATII RADIO PROFESIONALE
199 USD Fara TVA
MAXON PM 100

Str. Gara Herastrau 2-4, Sector 2
Bucuresti, Cod 72322,
Tel. +40-1-232.10.39
Fax +40-1-232.10.68
http:// www.radcom.ro
E-mail: marketing@radcom.ro
(c.a.)

S.C. BAZA ATELIERE ȘI TRANSPORT S.A. ARAD
cu sediul în Arad, str. Poetului nr. 131/a

VINDE hala 1.200 mp
- acces separat - 2.000 mp
- utilități - apă - gaz - energie termică și electrica - canalizare

Informații suplimentare se pot obține la telefoanele nr.
057/273316, 057/289904; 092/251580; 092/251579 și 092/211174. (2365884)

PRIN MAGAZINELE SC BENDEA SRL
situate în Arad, B-dul Revolutiei Nr. 26-30, tel. 231.853,
str. Liviu Rebreanu Nr. 68, tel. 250.905
str. Eftimie Murgu colt cu Pădurii, tel. 228.966

Program
zilnic 9,00 - 17,00
Sâmbătă 9,00 - 13,00

Oferta lunii MARTIE
MARI REDUCERI DE PRETURI LA GRESIE ȘI FAIANȚĂ

BANCA COMERCIALĂ ROMÂNĂ
Sucursala Județeană Arad, 2900 Arad, str. P. Curcanul, nr. 14-16, Tel. 255040, Fax. 255313, e-mail:arad@bcr.ro

BANCA COMERCIALĂ ROMÂNĂ pune la dispoziția IMM-urilor
CREDITE FIDA
în cadrul Programului de creditare pentru dezvoltarea regiunii munților Apuseni.
- pot beneficia toate unitățile de profit care valorifică resursele locale și creează noi locuri de muncă, al căror sediu se află în localitățile:

Ineu-oraș	Gurahoț	Cărand	Săvârșină
Sebiș-oraș	Pleșcuța	Conop	Tauț
Pâncota-oraș	Vârfurile	Ignești	Șilindia
Craiva	Hălmagiu	Brazi	Târnova
Hășmaș	Hălmăgel	Dieci	Seleuș
Beliu	Almaș	Bocsig	Păuliș
Archiș	Buteni	Vărădia de Mureș	Ghioroc
Moneasa	Chisindia	Petriș	Covăsânț
Dezna	Bârsa	Bârzava	Șiria

- se finanțează investiții cu impact asupra dezvoltării regionale: mașini, utilaje, instalații pentru prelucrarea produselor agricole, investiții legate de agroturism, achiziționare animale, etc.
- există trei tipuri de credit distincte:
  - împrumuturi pentru mici gospodării max. 4.000 USD
  - împrumuturi agricole 4.000-10.000 USD
  - împrumuturi comerciale 10.000-100.000 USD;
- 70% din credit este finanțat de FIDA, iar 30% este finanțarea proprie a beneficiarului;
- durata creditului: 5 ani;
- rata dobânzii: 6,79%/an USD
- garanții: ipotecă pe casă, mijloace de transport, animale de producție, mașini agricole, unelte;
- documentație: - situația veniturilor actuale
  - balanțe ale ultimelor trei luni
  - cashflow/raport de evaluare a proiectului de investiție
  - inventarul firmei

Vă așteptăm la BANCA COMERCIALĂ ROMÂNĂ S.A. *Sucursala Județeană Arad, precum și la agențiile sale din județ.*

B.C.R. - BANCA DE CARE AVEȚI NEVOIE

(2360744)

Ştiați că un Matiz costă acum doar 4.109 €*?

Prețuri fără concurență!
CIELO: începând de la **6.966 €***
NUBIRA II: începând de la **9.235 €***
LEGANZA: începând de la **12.597 €***
* prețurile nu includ TVA

DAEWOO AUTOMOBILE ROMANIA
Garanție 3 ani sau 100.000 km!

■ rețea de service în toată țara ■ asistență tehnică non-stop ■ piese de schimb la discreție

FRANCKMAR S.R.L. Dealer unic autorizat al judetului Arad
Arad - Str. Andrei Șaguna, nr.16 - Calea Aurel Vlaicu, bl.Z27 - Tel. 057 251179, 289600

S.C. SCAR COMPANY SRL
ANGAJEAZĂ
LUCRĂTOARE PENTRU BOBINAT ȘI ASAMBLAT COMPONENTE ELECTRONICE
VÂRSTA MAXIMĂ 35 ANI
INF: TEL: 286782
STR. A. M. GUTTENBRUNN NR. 129, ARAD
(2365886)

ATLAS REISEN ATLASSIB ATLAS REISEN
LINIE INTERNATIONALĂ DE CĂLĂTORI
Transport international de persoane zilnic în:
GERMANIA, FRANTA
ITALIA, SPANIA
AUSTRIA, SUEDIA
UNGARIA, IUGOSLAVIA
(2360644)
La cumpărarea pachetului ***bilet + asigurare medicală***, se acordă **10% REDUCERE** din valoarea asigurărilor medicale.
Informatii si rezervări: 057 / 252727

BANCA
"TRANSILVANIA"S.A.
SUCURSALA ARAD,
Str. Unirii nr. 5-7,
Tel. 057/283.122
ANUNȚĂ A.G.A.
INFORMAȚII LA
SEDIUL SUCURSALEI

ADEVĂRUL
Cotidian independent Arad
Anul XIV,
nr. 3562
Miercuri, 20 martie 2002 ● 16 pagini ● 4000 lei ● e-mail: adevarul@arad.ro; adv.pub@arad.ro
BRAT
Publicație auditată în semestrul II 2000
Tiraj mediu zilnic vândut: 33.205

WEST BANK
CARDINE BANKING GROUP
ARAD, B-dul Revoluției nr. 88
Tel: 284.888, Fax: 285.202
Dobânzi depozite persoane fizice
(suma minimă 500.000 lei)
1 lună 30%
2 luni 31%
3 luni 32%

„UN PAS LATERAL”

Prim-vicepreședintele PSD Arad, Avram Crăciun, fost președinte al PDSR tot Arad, declara după conferința județeană că a înțeles imperativele centrului și a făcut „un pas lateral”. Nu înapoi, atenție! Practic, însă, din punct de vedere al funcției în partid, pasul este, fără discuție, un pas înapoi în ierarhie. Numai că știa el, Avram Crăciun, ce vrea să zică și a zis bine. Și asta, pentru că, dincolo de ierarhia de partid, Avram Crăciun a rămas, practic, cam tot în fruntea partidului. Și asta din cauza situației șefului său imediat, președintele Dorel Popa.

Dorel Popa are o situație specială, ca să nu spun ingrată. Știind ce-l așteaptă dacă va asculta indicațiile prețioase ale Bucureștiului și va accepta președinția PSD Arad, Dorel Popa s-a gândit la soluția cea mai favorabilă pentru el. Dorel Popa este și primarul Aradului și are pe cap o groază de promisiuni făcute în campania electorală. Mass-media și arădenii au început să monitorizeze la sânge și primarul Dorel Popa are o sumedenie de lucruri de făcut. Și nu are mai mult de doi ani la dispoziție. Ceea ce poate fi foarte puțin. Dacă va avea de gând să candideze la Primăria Aradului, va trebui să demonstreze că mandatul nu i-a fost oferit pe degeaba. Așa că primarul are treabă, nu glumă. În aceeași ordine de idei, dacă Dorel Popa intenționează să candideze pentru Parlament, tot rezultatele de la Primărie îl vor propulsa sau nu în funcția pe care și-o dorește.

Având în vedere cele spuse, este clar că pentru Dorel Popa, parafrazând, putem spune că timpul nu mai are răbdare. Să mai amintim că primarul Aradului este și pastor la Maranata și enoriașii săi au nevoie de el măcar duminica, ziua în care, de obicei, liderii politici fac teren prin județ. Dorel Popa nu poate să facă așadar pe activistul de partid - nici nu i se potrivește - și atunci el are nevoie de cineva care să-l suplinească. Unul căruia i se și potrivește statutul de activist de partid. Iar acela este Avram Crăciun. Așa că acesta va rămâne, practic, cu munca de partid, care se pare că-i și place până la urmă. Și atunci, Avram Crăciun are dreptate când spune că a făcut „un pas lateral”.

I. IERCAN

(Continuare în pagina 5)

După bâlbâiala de luni seara, autoritățile române au decis

CONVOIUL KURD - BLOCAT ÎN VAMA NÃDLAC

Foto: AL. MARIANUȚ

Pag. 9

La închiderea ediției

Aseară târziu, cetățenii kurzi aflați între vămi au intrat în greva foamei. Colonelul Vasile Ciocan, șeful Direcției Poliției de Frontieră Oradea ne-a declarat că: „După ce le-am dat mâncare și apă și s-au ghiftuit ca lumea, kurzii au declarat că intră în greva foamei”.

CEEA CE REPROȘEZ EU PRIMĂRIEI ESTE STILUL EI POMPIERISTIC, DE FAȚADĂ!

Convorbire cu dl. Gavril Popescu, consilier municipal

Pag. 6

Pag. 5

Scandal de proporții la PNL Arad!

FOSTUL PREȘEDINTE IOAN CIULICĂ ȘI-A DAT DEMISIA, RUPÂNDU-ȘI CARNETUL DE PARTID

◆ *Ciulică îi acuză pe liberalii arădeni de „sforării”* ◆ *În opinia lui Ciulică, PNL Arad este condus de o „gașcă”* ◆ *Membrii fondatori nu mai vin la partid*

Raid la lumina lunii

Foto: ONORIU FELEA

PRIMARUL ȘI PREFECTUL AU LUAT O DOZĂ NOCTURNĂ DE... ARAD

INFOTON
VINDE
Mașini de scris electronice
CANON
str. Eftimie Murgu, nr. 74-76, tel./fax: 281800
magazin:
str. Lucian Blaga, nr. 2-4, tel./fax: 281595

Mobilier la comandă
Mochetă
Prețuri avantajoase
ARCADIA S.R.L.
Piața Soarelui bl. 603
Tel. 263.637

micro credit
MICROENTERPRISE CREDIT ROMANIA S.A.
RAPID CREDIT Până la 5.000 DEM
BUSINESS CREDIT Până la 25.000 DEM
INVESTMENT CREDIT Până la 75.000 DEM
- Finanțare internațională și tehnologie germană de creditare
Acum și în Arad
TIMIȘOARA: CALEA DOROBANȚILOR (COLȚ CU SIMION BĂRNUȚIU)
TEL./FAX: (056) 224.676, (056) 224.422
NOI DĂM CREDIT DEZVOLTĂRII TALE !
(2204950)

S.C. SERGIU&GIANINA s.r.l. ARAD
execută
TÂMPLĂRIE DIN ALUMINIU
GRECIA și P.V.C.
DECEUNINCK IMPORT
◆ geamuri termopane
◆ rolete P.V.C. și aluminiu
◆ jaluzele verticale și orizontale
◆ site speciale insecte
◆ uși pliante ◆ porți ◆ garaje
B-dul Revoluției nr. 24,
Telefon 092.292.559

Vindem
Montăm
Reparăm
PARBRIZE
Telefon 095.519.662
Str. I.ANTONESCU NR.26
Fosta D. Gherea

ALGLASS
B-dul Revoluției nr.26-38 Tel: 338.244
Str. Roșiori Nr.26 Tel/Fax: 289.053
FERESTRE DIN PVC cu geam termopan
APARTAMENT 2 CAMERE - 499 EURO + FEREASTRA BAIE GRATUIT
APARTAMENT 3 CAMERE - 599 EURO + FEREASTRA BAIE GRATUIT

CALENDAR

Miercuri, 20 martie 2002

Astăzi, Soarele răsare la ora 6 și 33 de minute și apune la ora 18 și 20 minute.

Au trecut 79 de zile din acest an. Au mai rămas 286 de zile până în anul 2003.

Praznicul zilei: Biserica ortodoxă: Cuv. Mc. uciși în Mănăstirea Sf. Sava; **Biserica greco-catolică:** Cuv. M. uciși în Mănăstirea Sf. Sava.

Vernisaj

GRAVURĂ DE LIA COTT

Mâine, 21 martie 2002, de la orele 17,00, va avea loc vernisajul expoziției de gravură LIA COTT și lansarea monografiei critice de Horia Medeleanu. Vernisajul se va desfășura în sălile Muzeului de Artă Arad, str. Gh. Popa de Teiuș, nr. 2-4, et. 2. Prezintă criticul de artă prof. univ. dr. Negoiță Läptoiu, de la Cluj-Napoca.

SINDICATUL SANITAS AMENINȚĂ CU GREVA

Federația Sanitas solicită o întâlnire urgentă cu conducerea Ministerului Sănătății și Familiei, CNAS și Ministerului Finanțelor Publice pentru a rezolva problemele din sistemul sanitar. S-a recurs la această măsură deoarece Federația Sanitas, evaluând modul de finanțare al unităților sanitare a constatat un grav dezechilibru care va conduce, în scurt timp, la o criză generalizată în sistemul sanitar. Astfel, în opinia sindicaliștilor, salariații din Sănătate se vor confrunta cu întârzieri la plata salariilor, reducerea sporurilor specifice, neacordarea tichetelor de masă, neplata celui de al 13-lea salariu și chiar disponibilizări de personal.

În cazul în care întâlnirea solicitată nu va avea loc până în 25 martie sau dacă în urma acestei întâlniri nu vor fi rezolvate aceste probleme, sindicaliștii vor declanșa acțiuni de protest, începând cu data de șapte aprilie, acțiuni care ar putea culmina cu greva generală.

A. BUGARIU

BINE AȚI VENIT!

La Arad: Hegyi Tibor, **Covaciu** Lorena Elisa Rafaela, **Băieș** Darius Cosmin, **Nemeth** Raul, **Groza** Laurențiu.

La Chișineu-Criș: Covaci Florina Andreea.

METEO

Vremea va fi în general instabilă. Cerul va prezenta înnorări mai accentuate spre seară și în cursul nopții. Local va ploua. Vântul va sufla predominant moderat din sud-vest.

Temperaturi maxime: 13 la 16°C. Temperaturi minime: 3 la 6°C.

ACTE FALSE

În 18 martie, la P. P. F. Nădlac, s-a prezentat la intrarea în țară un cetățean român care s-a legitimat la controlul de frontieră cu titlul de călătorie eliberat de către Ambasada României din Madrid. În urma studierii documentului s-a constatat că acesta este falsificat prin înlocuirea fotografiei. Din cercetările efectuate s-a stabilit că persoana se numește BURCEA DANIEL, de 31 ani, din Târgoviște și a recurs la această încercare de trecere ilegală a frontierei de stat, întrucât pașaportul său a expirat. Documentul de călătorie a fost obținut în Spania, de la un necunoscut, în schimbul sumei de 300 EURO.

„Susnumitului i s-a întocmit dosar penal pentru săvârșirea infracțiunilor de complicitate la fals material în înscrisuri oficiale, fals privind identitatea și tentativă de trecere ilegală a frontierei de stat a României" - ne-a informat slt. Robert Iudt, purtătorul de cuvânt al Inspectoratului județean al poliției de frontieră Arad.

AU PLECAT DINTRE NOI

Pușcaș Iosif (1971), Vătran Ioan (1949), Mihăilescu Silviu (1925), Kovacs Maria Iuliana (1919), Incicău Minerva (1936), Molnar Elisabeta (1941).

PREȚUL AURULUI

BANCA NAȚIONALĂ. Pentru gramul de aur de 24 K: prețul cu ridicata - 305.861 lei, iar prețul de achiziție - 275.274 lei. Prețuri înregistrate ieri. **PIAȚA NEAGRĂ. Aur 14 K**: cumpărare - 150.000 lei/g, vânzare - 170.000 lei/g. **Aur 18 K**: cumpărare - 180.000 lei/g, vânzare - 200.000 lei/g.

CURSUL VALUTAR*

VALORI ÎNREGISTRATE IERI, 19 MARTIE 2002

Denumirea valutei	BNR	BCR		BRD		Banca Transilvania		Banca Agricolă		Bursa neagră	
		C	V	C	V	C	V	C	V	C	V
Euro	28864	28391	29097	28480	28920	28450	28500	28550	29000	28500	28600
Dolar S.U.A.	32685	32625	32775	32500	32800	32650	32780	32550	32820	32550	32650
Forint	117	111	121	114	119	114	118	110	122	116	118

ACTUALITATEA CULTURALĂ

TEATRE

Casa de Cultură a Sindicatelor în colaborare cu Agenția DDV, prezintă în data de 1 aprilje 2002, ora 19,00, spectacolul de mare succes al Teatrului Național București: TAKE, IANKE și CADÎR de V. I. Popa

Distribuția: Radu Beligan, Marin Moraru, Gheorghe Dinică, Valentin Uritescu, Mihai Călin, Monica Davidescu, Silvia Năstase.

Biletele s-au pus în vânzare la Agenția sălii și se difuzează începând de luni, 18.03.2002, ora 14,00, iar de marți, 19.03.2002, zilnic, între orele 10,00-18,00. Nu se fac rezervări de locuri la telefon.

CINEMATOGRAFE

Dacia: Faceți jocurile (SUA) 10; 12,30; 15,00; 17,30; 20

Mureșul: Dușmanul fiului meu (SUA) 10; 12; 14; 16; 18

Arta: Blonda de la drept (SUA) 16; 18; 20

Sala Mică: Frăția lupilor (Franța) 15,30; 18,30

Progresul: Mumia revine (SUA) 15; **Sedus și abandonat** (SUA) 17

UTILITARE

PIEȚE, TÂRGURI

Azi este zi de piață la Pâncota, Beliu, Buteni, Șiclău, Macea, Vânători, Pecica, Șiria și zi de târg la Beliu și Buteni.

Mâine, joi, este zi de târg săptămânal la Curtici, Sebiș, Cermei, Săvârșin, Secusigiu, Zerind.

FARMACII DE SERVICIU

- Farmacia **REMEDIUM** Arad, B-dul Revoluției nr. 52-54. Program luni-vineri: 7,30-20,00, sâmbătă 8,00-14,00. Telefon 233195.
- Farmacia **„OMNIAFARM"**, Calea Aurel Vlaicu, Bl. Z28, cu program zilnic de la orele 8,00-22,00. Telefon 271724.
- Farmacia **LIBRO PHARMA non-stop** Calea Aurel Vlaicu 60-68 (lângă stadionul (UTA) telefon 212.992.

URGENȚE STOMATOLOGICE

Cabinetul de pe str. Crișan (în spate la Gionelli) are program non-stop. Telefon: 253794. Cabinetul din B-dul Revoluției nr. 62, ap. 17, între orele 9,00-19,00. Telefon: 256665.

Și Cabinetul Stomatologic din Calea Victoriei nr. 7 A asigură zilnic urgențe, inclusiv sâmbăta, între orele 10-15. Telefon 095.565.622.

Cabinetul stomatologic de pe str. Abrud Bl. 129/C (P-ța Miorița), asigură servicii stomatologice zilnic între orele 9,00-12,00 și 15,00-19,00, iar sâmbăta 9,00-12,00. Telefon: 259659.

ADMINISTRAȚIA FINANCIARĂ

Administrația Financiară a municipiului Arad: Asistență contribuabili (impozitul pe venitul global) - telefon 280633, 280733, int. 199.

ÎNTRERUPERI DE CURENT

Miercuri: str. Tenetchi, Faurilor, Măgurele, Călțunaș; Micălaca Bl. 338, 339, 340; Micălaca Bl. 341; **12-15** Micălaca Bl. 346, 347, 348, 349, 350 Pct. termic nr. 5

Joi: str. Nucului; str. Ursului.

TELEFON DE URGENȚĂ LA POLIȚIE: 955

Noile numere de centrală telefonică ale I. J. P. (inspectoratul Județean de Poliție) Arad: 237.170; 237.803; 237.878; 237.887; 236.858.

HOROSCOP

Miercuri, 20 martie

Berbec (21.03-20.04). În această zi s-ar putea să întâlniți un vechi prieten pe care nu l-ați văzut de mult timp.

Taur (21.04-20.05). Săptămâna aceasta va fi dificilă; dar o veți depăși cu ușurință pentru că partenerul vă va fi alături.

Gemenii (21.05-20.06). O dorință mai veche vi se va împlini în această zi. Bucuria dvs. ar putea fi umbrită de o problemă de sănătate, dar cu puțin efort totul se va rezolva.

Rac (21.06.-22.07). Ar fi bine să evitați discuțiile contradictorii la locul de muncă, altfel riscați să vă certați cu unii colegi.

Leu (23.07-22.08). Un prieten va avea nevoie de ajutorul dvs. Sprijiniți-l chiar dacă va trebui să faceți mici sacrificii.

Fecioara (23.08-22.09). Dacă veți evita discuțiile în contradictoriu astăzi, totul va fi bine. Relația dvs. afectivă se îmbunătățește pe zi ce trece.

Balanța (23.09-22.10). Pe plan profesional obțineți numai satisfacții. Bugetul dvs. este în creștere.

Scorpion (23.10-21.11). Veți fi puși în fața unor alternative, iar intuiția și spiritul dvs.de observație vă vor ajuta să găsiți soluția ideală.

Săgetător (22.11-21.12). Pe plan profesional, ambițiile dvs. vor crește considerabil și acest lucru va aduce cu sine aprecierile șefilor dvs.

Capricorn (22.12-19.01). Inventivitatea dvs. se va manifesta din plin în această zi. O nouă cucerire sentimentală poate juca un rol hotărâtor în relația dvs.

Vărsător (20.01-20.02). Există posibilitatea ca situația dvs. financiară să se îmbunătățească simțitor datorită unor afaceri încheiate cu mult timp în urmă și de la care aproape vă luaseți gândul.

Peștii (21.02-20.03). Veți primi o sumă de bani cu care vă veți achita niște datorii mai vechi. Așteptați-vă la o surpriză extrem de plăcută.

„ADEVĂRUL" VĂ ASCULTĂ

La telefonul dimineții, 280944, între orele 9,00 - 12,00

D-l Ioan Păcurariu din Arad propune Primăriei să facă ceva cu cei patru directori de la Arterm, pe care îi plătim din buzunarul nostru. „Nu cred că într-o unitate este nevoie de atâtea persoane cu funcții de conducere" concluzionează bărbatul.

D-na Avram Maria ne-a relatat, disperată, că duminică a fost la mormântul soțului, mort în urmă cu o săptămână. Când a ajuns acolo nu i-a venit să creadă că toate coroanele erau rupte și aruncate în lături. Din păcate, așa cum ne-a informat administratoarea cimitirului Eternitatea, astfel de cazuri sunt tot mai dese, dar nu se poate face nimic pentru că nu sunt paznici care să aibă grijă ca astfel de lucruri să nu se întâmple.

D-na Man Irina este nemulțumită din cauză că luni dimineața a așteptat după autobuz, la Fortuna, timp de 35 de minute. „Venind la un astfel de interval, nici nu e de mirare că mulți călători au rămas în stație" se plânge d-na Man. În mod normal, în perioada în care circulația tramvaielor este întreruptă, ar trebui să circule autobuze din zece în zece minute." Ar trebui...

Redactor de serviciu, A. B.

La telefonul după-amiezii, 280003, între orele 15,00 - 18,00

• **O locatară a zonei Polivalente** propune ca din amenzile de circulație să se pună în zonă un semafor, pentru ca pietonii să poată traversa șoseaua principală mai ușor. De asemenea, doamna ne mai sesizează că, deși locatarii blocurilor 26-30 au făcut mare curățenie, gunoiul adunat nu a fost ridicat de către Salubritate. Iar acum e tot împrăștiat de vânt...

• **Iercan C., strada Luchian Bl. B17:** „Nu există nici un bec în fața blocului nostru. Am sesizat și Primăria și Electrica. Mi s-a spus că nu sunt bani..." Poate acum, când și primarul și prefectul au constatat că multe străzi din oraș sunt în beznă.

Redactor de serviciu, G. K.

Echipa de serviciu

GABRIELA GROZA
secretar de redactie

Bianca Felea,
Adela Pop,
Ioan Leac,
Dina Rujan,
Ramona Vidulescu
tehnoredactare computerizată

Sorina Ambruș,
Doina Jurcă,
Aurica Telcian,
Dacian Toduța
corectură

După ce americanii au trudit să-l amenajeze

PARCUL COPIILOR DIN GRĂDIŞTE A FOST DEVASTAT

Săptămâna trecută, 57 de studenți ai Colegiului Wheatson (SUA) au amenajat prin efortul lor fizic și financiar trei locuri de joacă din Vlaicu, Micălaca și Grădiște.

După trei zile de lucru, parcurile pentru copii, în care au trudit americanii, arătau ca scoase din cutie: bănci noi, hinte separate și vopsite proaspăt, curățenie exemplară. Totul, repetăm, fără nici un fel de sprijin din partea locuitorilor celor trei zone ale municipiului.

Vineri, 15 martie, în semn de respect pentru munca folositoare a tinerilor americani, Primăria Arad a montat un panou pe care stă scris: „Acest loc de joacă a fost realizat prin efortul studenților din Wheatson - martie 2002"...

Vandalism

Sâmbătă, 16 martie. Grădiște. Strada Petru Rareș. Locul de joacă pentru copii. Leagăne smulse din lanțuri. Bănci rupte. Coșuri de gunoi răsturnate. Hârtii împrăștiate peste tot. Acesta a fost peisajul de coșmar pe care au reușit să-l creeze câțiva bezmetici în noaptea de vineri spre sâmbătă.

Copii din cartierul Grădiște se înghesuie doi pe o hintă, din cauza unor vandali care au smuls-o pe cealaltă din lanțuri

Pe unde au moțăit gardienii publici? Ce-au păzit sectoristul și patrula poliției? În plin centrul cartierului Grădiște, pe artera principală, câțiva vandali și-au bătut joc de truda americanilor. Ce-au făcut cei plătiți din bun public să-i împiedice? Ce-au făcut părinții acelor vagabonzi?

În loc de o concluzie la cele relatate, care reprezintă o pată de rușine pe obrazul Aradului, prezentăm opinia unor doamne venite cu copilașii în parc: „Americanii au făcut o treabă bună pentru copiii noștri. Cu mâinile goale au curățat parcul. Dacă tot nu le-a dat nimeni o mână de ajutor, trebuia măcar să se păstreze lucrurile minunate făcute de acei studenți veniți în locul arădenilor. Nu să le distrugă. Am demonstrat încă o dată că nu suntem oameni." Fără comentarii.

NICOLAE OPREAN
FOTO: ONORIU FELEA

În două săptămâni

ITM A „CĂLCAT" 50 DE FIRME

În luna în curs, până în prezent, inspectorii Inspectoratului Teritorial de Muncă (ITM) Arad au reușit să controleze din punct de vedere al protecției muncii, peste 50 de agenți economici. Printre cele mai frecvente încălcări ale legislației s-au numărat neefectuarea instructajelor de protecția muncii, lipsa avizelor ISCIR, nestabilirea măsurilor tehnice, sanitare și organizatorice corespunzătoare a condițiilor de muncă, nereguli pentru care s-au aplicat amenzi de peste 24 milioane lei.

Dintre firmele sancționate de ITM amintim: Poieni Vidia, Scule, Calzatorificio, Vigor, Olt Car Service, Transprent.

„Întrucât numărul deficiențelor ce reies din actele de control este mare, Inspectoratul a aplicat amenzi contravenționale acolo unde au fost constatate abateri mai grave, scopul principal fiind mai puțin acela de a aplica sancțiuni, ci de a impune necesitatea respectării legislației muncii" - declară Liviu Crișan, inspector-șef la ITM Arad.

C.TRIF

INFRACȚIUNI!

Patrulele Poliției i-au reținut pe Anutoni Aurel (36 ani) din Giurgiu, urmărit general, pentru executarea unui an și șase luni închisoare (pentru înșelăciune) și Amariei Dumitru (37 ani) din Unteni, județul Botoșani, ce are de executat o pedeapsă pentru trecerea ilegală a frontierei de stat.

TINERE ARĂDENCE PENTRU CAZINOURILE VIETNAMEZE

* Vârsta, limba engleză și frumusețea pot aduce venituri lunare de 400 USD

Vestea că arădencele sunt frumoase și inteligente a ajuns, se pare, până în Vietnam. Vivian Wang, managerul casinoului LI LAI INTERNATIONAL CASINO COMPANY, un local de 5 stele cu sediul în Hong-Kong, a aflat de la ambasadorul României Constantin Lupeanu, că țara noastră exportă forță de muncă în mod organizat. Urmarea a fost că S.C. UHU SRL Arad a primit o ofertă scrisă prin care i se solicită, să intermedieze angajarea de crupiere pentru casinouri.

Vasile Buha, patronul S.C. UHU SRL, a fost luat puțin prin surprindere de această ofertă deoarece el este cunoscut pe piața intermedierilor forțelor de muncă în domeniul construcțiilor, unde operează din 1996.

„Nu m-a preocupat niciodată acest domeniu, mai ales că acum e vorba de femei și oricine aude așa ceva probabil că prima dată se gândește la prostituție. Dar, acum, o să văd cum stau lucrurile, pentru că este o afacere din care și eu pot câștiga" spune Buha.

Proba de lucru se dă în cazinou

Pretendentele trebuie să aibă vârsta cuprinsă între 19-25 ani, să fie frumoase și să știe limba engleză. Angajarea propriu-zisă presupune parcurgerea a 2 etape: prima selecție va fi făcută în țară, de patron, după care fetele urmează un curs de pregătire la casinoul din Vietnam. Cele care corespund vor fi angajate pe o perioadă de probă de 3 luni. „Abia după aceea - spune Buha - există posibilitatea încheierii unor contracte pe termen nelimitat. Din procedura de angajare se vede, de fapt, că este vorba de o firmă serioasă."

Important de reținut este și faptul că fetelor nu li se percepe nici un comision, cu excepția reținerii plății biletului de avion - ca și garanții - pentru cazul în care cineva se reorientează subit spre alte zări.

Potrivit contractelor, fetelor li se asigură cazare, masă, săli de fitness și un salariu de 400 dolari pe lună. De asemenea, angajații beneficiază de asigurare medicală și asigurare pentru accident de muncă.

COSMIN TRIF

CÂNTARE NEVERIFICATE

Zilele trecute, inspectorii Biroului Județean de Metrologie legală (BJML) Arad au constatat, prin sondaj, legalitatea mijloacelor de măsurare utilizate în tranzacții comerciale. Pentru lipsa vizei metrologice au fost aplicate amenzi firmelor: LADINA TRADING (2 milioane lei), AGRO TRANSILVANIA (2 milioane lei) și M & M - Lipova (1 milion lei).

C. T.

Ajutoare germane pentru copiii din centrele de plasament

Reprezentanți ai Asociației germane Alsdorfer Hilfe für Menschen in Griensengebieten au sosit luni la Arad, aducând ajutoare pentru copiii aflați în centrele de plasament ale Direcției Generale pentru Protecția Drepturilor Copilului.

Circa 1600 de copii de vârste diverse (între 0-15 ani) din centrele din municipiu, dar și din județ (Șiria, Ineu, Lipova, Sântana, Petriș și Vărădia de Mureș) au intrat în posesia, sau urmează să primească îmbrăcăminte (pentru copiii mai mari de 3 ani), materiale de curățenie și igienă personală, jucării. Asociația germană a mai adus mobilier, dar și alte obiecte necesare îngrijirii copiilor. Valoarea bunurilor primite este de 8700 de euro.

Colaborarea dintre DGPDC Arad și Asociația menționată a început în urmă cu cinci ani, prin intermediul doamnei Erika Stark, șeful Centrului de primire minori. În timp, relațiile s-au dezvoltat, astfel că și volumul ajutoarelor a crescut.

GERLINDE KNAP

PENSIONARII ARĂDENI ÎȘI VOR RADICALIZA ACȚIUNILE DE PROTEST

Ilie Cerna

Federația Pensionarilor din România a hotărât radicalizarea acțiunilor de protest față de indolența cu care tratează Guvernul acest segment al populației. Liga Județeană a Pensionarilor Arad, parte a Federației de la nivel național, a prezentat ieri în cadrul unei conferințe de presă principalele probleme cu care se confruntă. Președintele Ligii Pensionarilor din Arad (L. P. A.) - Ilie Cerna - a precizat că organizația pe care o conduce nu va mai folosi termenul de recorelare pe care îl va înlocui cu „recalculare", pe care îl consideră mai potrivit. Cerna spune că aceasta e cea mai stringentă problemă și vizează repunerea în drepturi a peste trei milioane de pensionari români.

Guvernul intenționează să obțină un împrumut de un miliard de dolari de la băncile străine. Acești bani vor fi destinați recalculării pensiilor și unor acțiuni de protecție socială.

O altă problemă pe care L. P. A. o are în atenție este indexarea pensiilor. Organizația pensionarilor a propus ca această indexare să se facă lunar - cum este firesc în contextul ratei inflației. Guvernul nu a aplecat urechea deocamdată la această propunere și continuă să facă indexarea trimestrial. Cerna spune că ultima indexare a fost un jalnic simulacru, procentul de 6% (aprox: 20.000 lei) fiind jignitor. În luna mai, pensionarii vor face marșuri în toată țara. Protestul arădenilor se va finaliza în fața Palatului Administrativ, unde pensionarii vor depune un memoriu cu doleanțele lor.

La nivel local, pensionarii vor să redeschidă subiectul transportului gratuit pe tramvaie și autobuze și reducerea impozitelor. Purtătorul de cuvânt al ligii arădene - Adrian Vlădilă, spune că nu e normal să se facă reduceri de impozit și pentru cei care au vile sau zeci de apartamente. În acest sens s-a discutat cu consilierii municipali să se facă reduceri și chiar scutiri de impozit pentru persoanele aflate în dificultate materială. Reprezentanți ai pensionarilor vor conlucra cu comisiile Consiliului Local și ale Consiliului Județean ca să rezolve problemele de ordin social.

Altfel, pensionarii se declară extrem de îngrijorați de noul val de scumpiri care va cuprinde țara.

OLIMPIU BULZAN

Noul Polo
în drive test!

Cele mai economice motorizări!
Cele mai bune prețuri!
Cea mai bună ofertă!

Vă aşteptăm la DRIVE-TEST!

quark motors
Arad Bv. Revoluției nr. 85 tel.: 21.49.79

(2365889)

NOU - NĂSCUT GĂSIT MORT ÎN GUNOI

Un nou-născut a fost găsit, mort, ieri după-masă într-un container de gunoi din zona blocului A11 din cartierul Aurel Vlaicu. Băiețelul a fost descoperit de un boschetar, în jurul orei 18. Poliția s-a deplasat imediat la fața locului iar corpul micuțului a fost transportat la morgă. Interesant e faptul că boschetarul este la a doua experiență de acest gen.

Poliția a început cercetările pentru a descoperi persoana care l-a aruncat pe micuț în gunoi. De asemenea, autopsia va stabili dacă băiatul a fost născut viu (situație în care vinovatul, dacă va fi găsit, va fi acuzat de pruncucidere).

G. K.
Foto: V. MUSCA

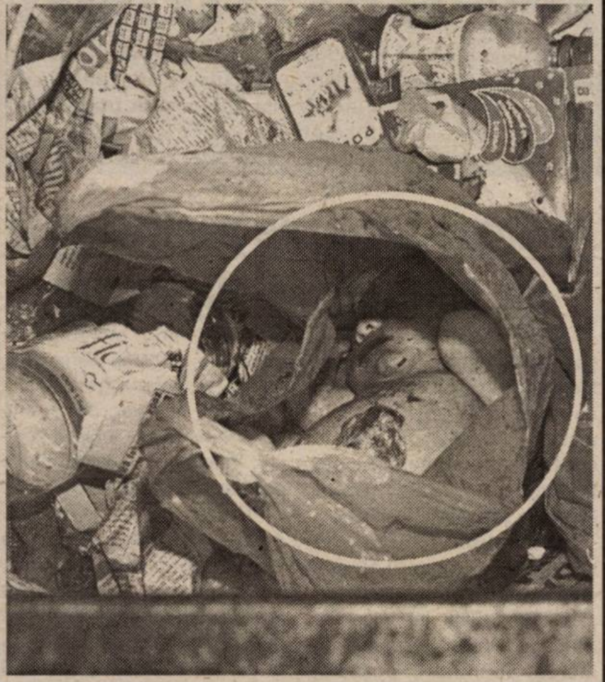

PESTE 90 LA SUTĂ DIN ROMÂNI VOR CA PREȘEDINTELE ȚĂRII SĂ FIE ALES DE POPOR

Românii doresc în proporție covîrșitoare - 91% - ca președintele să fie ales în continuare direct de către cetățeni, relevă un sondaj Gallup realizat în perioada 22 februarie-4 martie și dat publicității ieri.

Doar 5% dintre cei intervievați sînt de acord ca șeful statului să fie ales de către Parlament, iar 4% nu au exprimat vreo opinie.

Jumătate dintre români (51%) sînt de părere că și primul ministru ar trebui ales tot de către cetățeni, cîte un român din cinci consideră că acesta trebuie desemnat de președintele țării, respectiv de Parlament, iar 8% nu au vreo opinie referitoare la modalitatea de alegere a premierului.

Cei mai mulți dintre subiecții chestionarului (51%) consideră că Parlamentul României ar trebui să fie alcătuit dintr-o singură Cameră, 30% susțin în continuare formula bicamerală, în timp ce 19% sunt indeciși.

În ceea ce privește numărul de parlamentari, aproape nouă români din zece (87%) consideră că la ora actuală sunt prea mulți parlamentari în România și doar o singură persoană din douăzeci și cinci (4%) este de părere că Parlamentul României are suficient de mulți membri.

În rîndul persoanelor cu drept de vot, ideea de vot uninominal are o susținere de trei ori mai puternică decât sistemul actual de vot pe liste (62% față de 21%).

Un român din șase (17%) nu exprimă vreo opinie despre cum ar trebui să fie aleși membrii parlamentului.

Formula unui parlament unicameral cu parlamentari aleși prin vot uninominal are cei mai mulți adepți (38%). A doua variantă, în ordinea preferințelor, este parlamentul bicameral combinat cu vot uninominal, reprezentând opinia a 17% din populația adultă.

Modalitatea actuală de constituire a Parlamentului României - adică Parlament bicameral cu parlamentari aleși prin vot pe liste - este sprijinită în întregime doar de un cetățean din zece (10%).

Discuțiile mediatizate din ultima perioadă pe tema modificării Constituției și a sistemului de vot din România au avut un ecou destul de redus la nivelul populației, mai relevă studiul realizat de Gallup: doar 17% din adulți afirmă că sunt la curent cu discuțiile purtate de politicieni și mass media despre revizuirea Constituției și a sistemului electoral.

Aproape jumătate (48%) dintre cei chestionați consideră că au destul de puține cunoștințe despre propunerile existente cu privire la modificarea sistemului electoral, în timp ce 28% nu știu nimic despre aceste discuții, iar 2% declară că nu îi interesează acest subiect.

Preferințele pentru aspectele care vizează sistemul electoral variază în funcție de caracteristicile socio-demografice ale respondenților. Astfel, ideea alegerii primului ministru direct de către cetățeni are o susținere mai mare în rândul femeilor și a persoanelor cu un nivel mai redus de educație. Opinia conform căreia alegerea șefului Executivului ar trebui făcută de către Parlament, respectiv președinte se asociază semnificativ persoanelor cu studii superioare și bărbaților, iar persoanele tinere cu vârsta între 18-29 ani susțin într-o mai mică măsură ideea ca acesta să fie ales direct de către cetățeni.

Votul uninominal este susținut de 77% dintre persoanele cu studii superioare, o situație asemănătoare identificîndu-se și în cazul distribuției răspunsurilor referitoare la modalitatea de organizare a Parlamentului, un nivel ridicat de educație asociindu-se cu opinii favorabile parlamentului unicameral.

Lipsa de informații în legătură cu acest sistem de vot se reflectă în procentul de non-răspunsuri care se asociază în mod semnificativ femeilor, persoanelor din mediul rural și celor cu un nivel mai redus de educație.

Sondajul a fost realizat în perioada 22 februarie-4 martie 2002 prin intervievare "față în față", pe un eșantion reprezentativ la nivel național de 1200 persoane adulte (18 ani și peste). Eroarea tolerată de eșantionare este de ±3%, corespunzătoare unei probabilități de garantare a rezultatelor de 95 la sută.

Firmele care importă carne de porc prin zonele defavorizate vor plăti taxe vamale

Firmele care derulează importuri de carne de porc prin intermediul zonelor defavorizate nu vor mai beneficia de scutiri de taxe vamale, a declarat, ieri, într-o conferință de presă, Mihai Lungu, secretar de stat la Ministerul Agriculturii.

"Producătorii de carne de porc din România vor avea un avantaj de 40% față de crescătorii din alte țări: 10% subvenția pentru transport, 20% taxele vamale și 12% subvenția pe produs pe care o acordăm în acest an", a adăugat Lungu.

Ordinul Ministerului Agriculturii, Alimentației și Pădurilor (MAAP) privind eliminarea facilităților pentru importatorii de carne din zonele defavorizate urmează să intre în vigoare în următoarele zile. Oficialul MAAP a apreciat că, după intrarea în vigoare a ordinului, importurile se vor reduce de la aproximativ 6.000 de tone/lunar la 800 - 900 de tone.

Lungu a menționat că Ministerul Agriculturii va încheia protocoale cu producătorii interni de carne de porc pentru a preveni creșterea prețului la carne, în condițiile în care importurile se vor diminua.

Potrivit datelor Ministerului Dezvoltării și Prognozei, aproape 35.000 de tone de carne au fost importate, anul trecut, fără plata taxelor vamale, un număr de 13 companii beneficiind de scutiri de la plata taxelor vamale în valoare de 521,2 miliarde de lei.

LIGA CAMPIONILOR

Aseară, s-au stabilit primele formații calificate în sferturile de finală ale celei mai prestigioase competiții europene la nivel de cluburi, UEFA Champions League. Acestea sunt: ***Bayern München, Manchester United, F. C. Barcelona și Liverpool***. Dacă în Grupa A, lucrurile erau clare încă înaintea disputării ultimei etape, în Grupa B, rezultatele înregistrate aseară au fost decisive. Dar să le luăm pe rând:

Grupa A

● Boavista Porto-Manchester Utd 0-3 (0-2). ***Au marcat:*** Blanc min.14, Solskjaer min. 29, Beckham min. 50.

● Bayern München-F. C. Nantes 2-1 (0-0). ***Au înscris:*** Jeremies min.58 Pizarro min.87 respectiv Ahamada min. 53.

Clasament: 1. Manchester Utd 12 p (+10); 2. Bayern München 12 p (+3); 3. Boavista Porto 5 p; 4.F. C. Nantes 2p.

Grupa B

● Galatasaray-F. C. Barcelona 0-1 (0-0). ***A marcat:*** Luis Enrique min. 58.

● Liverpool-A. S. Roma 2-0 (1-0). ***Au înscris:*** Litmanen min. 7(penalty), Heskey min. 64.

Clasament: 1. F. C. Barcelona 9p; 2. Liverpool 7p; 3. A. S. Roma 7 p; 4. Galatasaray 5p.

La Sala FORUM

A VENIT PRIMĂVARA

La sala „Forum" a fost vernisată, ieri, expoziția Salonului de primăvară a Cenaclului „Ion Andreescu". Expoziția reunește peste 50 de lucrări de pictură și grafică, aparținând a 35 de artiști. Predomină portretele și florile, „tonul" expoziției fiind acela al unei „băi de lumină și căldură", cum aprecia criticul de artă Dan Lăzărescu, în deschiderea expoziției.

C. L.

MIERCURI, 20 MARTIE 2002

TVR 1

7,00 Jurnalul de dimineață
7,30 Strict . necesar. Magazin matinal
8,15 Pasiuni - s. rel.
(●) 9,00 Puterea gândului - f. rel.
10,35 Amprente - rel.
10,50 TVR Cluj
13,00 Garantat 100% - rel.
14,00 Jurnalul de prânz
14,30 Oameni ca noi
15,00 Bucuriile muzicii
16,00 Panorama
17,00 Medicina pentru toți
17,45 Pasiuni - s.
18,30 Corect. Cu Ruxandra Gheorghe
18,35 Careul de aur. Concurs de cultură generală
19,15 Avanpremieră. Știri. Sport
19,35 Glume, boacăne, aventuri
20,00 Jurnal. Meteo. Sport
20,45 Curat Caragiale! Parol!
20,50 Teatrul Național de Televiziune prezintă: **Detectiv fără voie** - ultimul episod
21,50 Cu ochii'n 4
22,50 Recurs la morală
23,50 Jurnalul de noapte
0,05 Infomania
1,05 Poveste de dragoste - rel.
1,50 Jurnal. Meteo, Sport - rel.
2,34 Curat Caragiale! Parol! - rel.

TVR 2

7,00 În mijlocul furtunii - s. rel.
7,50 Diminețile unui bărbat cuminte
8,50 Fete vesele - s.
9,15 Desene animate - rel.
10,05 Gata cu fumurile!
10,10 Zona crepusculară - s. rel.
10,35 Tată, am încurcat-o! - s.
11,00 Prietenii lui Piticot - rel.
12,00 Patinaj artistic
14,00 Desene animate
15,10 Știri
15,15 Toți, împreună
16,00 Călătorind prin țară
16,30 Sport Plus
17,30 Mit și istorie
17,55 Știri
18,00 Știri regionale
18,30 Grădina tranziției
19,00 Muzică populară
19,30 Banatica (emisiune în limba maghiară)
19,50 Patinaj artistic:.la Nagano, Japonia
21,30 Telejurnal
22,00 Luminile Nordului - dramă, SUA/Canada, 1978
23,25 Clepsidra cu imagini
0,05 Bărbați la cratiță! - rel.
1,10 Televiziunea, dragostea mea! - rel.
2,10 Fete
2,15 Medalion de interpret
2,45 Telejurnal - rel.
3,15 Fete vesele - s. rel.
3,40 Diminețile unui bărbat cuminte - rel.

PRO TV

7,00 Teo - rel.
8,00 Știrile Pro TV - Ziarul dimineții tale
9,00 Tânăr și neliniștit - s. rel.
10,05 .Ro - rel.
10,10 X și Zero - rel.
10,15 Gândește liber - rel.
11,15 Fotbal: Rezumat UEFA - rel.
12,00 Total Recall - s.
13,00 Jocul puterii - s.
(●) 14,00 Misiune pentru președinte - f. rel.
16,00 Tânăr și neliniștit - s.
17,00 Știrile Pro TV
17,35 Vremea
17,40 Pro TV te ascultă ce vezi
17,45 Teo
19,00 Știrile Pro TV
(●) 19,45 Commando - actiune/comedie, SUA, 1985
21,30 Fotbal: Meci din Liga Campionilor - prima repriză
22,30 Știrile Pro TV
22,45 Fotbal: Meci din Liga Campionilor - repriza a doua
23,45 .Ro
23,50 X și Zero
0,00 Fotbal: Rezumat UEFA
0,45 Știrile Pro TV
(●) 1,00 Domnii preferă blondele - comedie/romantic, SUA, 1953

TV ACASĂ

7,00 Povestiri adevărate - rel.
7,30 Doctorul casei - rel.
(●) 8,00 Amor de cățel - s. rel.
9,00 Maria Belen - s. rel.
10,15 Vei fi a mea Paloma - s. rel.
(●) 11,15 De 3 x femeie - rel.
12,15 Dragoste și putere - s. rel.
12,45 Salome - s. rel.
13,40 Micuțele doamne - s.
15,00 Războiul pasiunilor - s.
15,50 Căsuța poveștilor - desene animate
16,00 Fiorella - s.
(●) 17,30 Amor de cățel - s.
18,30 Maria Belen - s.
19,30 Povestiri adevărate
* Vremea de acasă
20,00 Vei fi a mea Paloma! - s.
* Vremea de acasă
(●) 21,00 De 3 x femeie
22,00 Salome - s.
22,55 Dragoste și putere - s.
23,25 Povestiri adevărate - rel.
0,00 Sânge din sângele meu - s.
0,35 Războiul pasiunilor - s. rel.

HBO

8,00 Sexualitate virtuală - comedie, SUA, 1999
9,35 Joc periculos - dramă, SUA, 1998
11,15 Furtună, peripeții și... dragoste - comedie romantică, SUA, 1999
13,05 Cursa finală - acțiune, Canada, 1999
14,40 Mișmașuri pe Broadway - comedie, SUA, 1989
16,10 Departe de Beverly Hills - comedie, SUA, 1999
18,05 Dragoste de cowboy - western, SUA, 1998
20,00 Asfalt - dramă, Spania, 1999
21,35 Dispari în 60 de secunde - acțiune, SUA, 2000
23,35 South Park: mai mare, mai lung și necenzurat - animație, SUA, 1999
1,00 Fii atent ce îți dorești - comedie, SUA, 1999

PRIMA TV

7,00 Desene animate - rel.
7,30 Eddie McDowd - s. rel.
8,00 Zid
12,00 Copiii spun lucruri trăznite - rel.
12,55 Clip Art
13,00 Motor - rel.
13,30 Providence - s. rel.
14,30 Desene animate: Rambo
15,00 Eddie McDowd - s. rel.
15,30 Luna sălbatică - s.
16,29 Haz la minut. Cu Ando
16,30 Viper - s
17,30 M.A.S.H. - s.
18,00 Focus
18,55 Focus special
19,05 Camera de râs
19,59 Haz la minut. Cu Ando
20,00 Cronica cârcotașilor
21,00 În căutarea familiei - comedie, SUA, 1993
23,00 Focus Plus
23,29 Haz la minut. Cu Ando
23,30 M.A.S.H. - s. rel.
0,00 Viper - s. rel.
0,55 Clip Art - rel.

TELE 7 ABC

7,35 Știri
7,50 Videoclipuri
10,00 Tentații - rel.
11,00 Documentar - rel.
12,00 Apel: Crima - s. rel.
13,00 Videoclipuri
14,00 Domnișoara Aurica - dramă, România, '86 - rel.
17,00 Germania astăzi - doc.
17,30 Apel: Crima - s.
18,30 Telejurnal
19,00 Documentar
19,30 Concert
20,30 Al 41-lea - dramă, URSS, 1956
22,00 Concert
23,00 Germania astăzi - doc. rel.
23,30 Știri
23,45 Videoclipuri

ANTENA 1 – TV ARAD

7,00 Interviul săptămânii
7,30 Știri TV Arad
8,00 Observator
9,00 Cafeaua cu sare
10,30 Îmbrățișări pătimașe - s.
(●) 11,00 Păcatele tatălui - f. rel.
13,00 Știrile amiezii
13,15 MacGuyver - s.
14,00 Din dragoste - rel.
16,00 Emisiune în limba bulgară
16,30 Publicitate, promo
16,45 Știri TVA
17,15 Soledad - s.
19,00 Observator; Sport; Meteo
20,00 Gong Show - em. divertisment
21,57 Publicitate, Promo
22,00 Observator
22,15 Știri TVA
22,30 Marius Tucă Show
(●) 23,30 În umbra lupului - dramă/acțiune, SUA
1,30 Observator - rel.
(●) 2,00 MacGyver - rel.
2,45 Îmbrățișări pătimașe - s. rel.
3,30 Ispita - s.
4,30 Soledad - rel.
6,00 Cafeaua cu sare - rel.

TV RCS

8,30 Cafeaua de dimineață
9,30 Desene animate
10,00 Videoclipuri
10,15 Telenovela
11,00 Știrile RCS - rel.
11,45 Atitudini - informativ
13,15 Câini și pisici - doc.
13,45 Videoclipuri
14,00 Știrile RCS
14,35 Conviețuiri
15,05 Liberace - film
16,30 Radical power - doc.
17,00 Trei destine - s.
17,45 O altfel de lume
18,15 Știrile RCS
19,00 Aventurile lui Huck - desene animate
19,15 Videoclipuri
20,00 O oră cu Dani Dascălu
21,00 Provocările tehnologiei - doc.
21,30 Videoclipuri
21,40 Desert Speaks
22,00 Știrile RCS
22,35 Poarta iadului - film
(■) 24,00 Erotica

Redacția Adevărul nu își asumă răspunderea pentru modificările ulterioare intervenite în programele Radio - TV

Scandal de proporții la PNL Arad

FOSTUL PREȘEDINTE IOAN CIULICĂ ȘI-A DAT DEMISIA RUPÂNDU-ȘI CARNETUL DE PARTID

Un scandal monstru a izbucnit la ședința de luni a Biroului Municipal PNL Arad, din cauză că fostul președinte al organizației județene Ioan Ciulică, a contestat norma de reprezentare a organizației municipale la Conferința județeană și în semn de protest și-a rupt carnetul de partid anunțând că își dă demisia din PNL.

În această privință, Ioan Ciulică ne-a declarat...

„Sunt scârbit de ce se întâmplă în PNL”

„Problemele în PNL durează de mai mult timp. Am tăcut timp de cinci ani de zile dar nu am mai putut suporta ceea ce se întâmplă. Sunt scârbit”.

„Am luptat pentru democrație”

„Într-un partid trebuie să existe morală și cinste pentru care am luptat cât timp am fost președinte. La PNL Arad a fost democrație, dar de câțiva ani s-a format un mic grup, nu mai există democrație, ci doar sforării”.

„Alegerile județene trebuiau să se desfășoare anul trecut”

„Alegerile din cadrul organizației PNL Arad, trebuiau să se desfășoare anul trecut, dar acest lucru s-a amânat pentru a putea schimba, în mare, toți președinții din județ. Există o tactică: din municipiu să nu participe la Conferința județeană majoritatea membrilor cu vechime în partid, pentru că trebuie să conducă acei oameni care nu acceptă democrația în interiorul partidului. Din această cauză mi-am rupt carnetul de partid și am renunțat să mai fiu membru PNL.”

DANIEL ALBU

PD PEDALEAZĂ ÎN CONTINUARE PE ADMINISTRAȚIA LOCALĂ

Vicepreședinții organizației județene a PD Arad de la departamentele organizare (Gheorghe Falcă), administrație publică locală (Nicolae Ioțcu), politici sociale (Ioan Flueraș) și politici economice (George Bănățean) au prezentat ieri, în cadrul conferinței de presă, rezultatele întâlnirii de săptămâna trecută cu vicepreședinții de resort la nivel național.

Departamentul administrație publică locală

Vicepreședintele Nicolae Ioțcu a spus că în cadrul întâlnirii s-au identificat problemele din administrația publică locală, dată fiind lipsa fondurilor pentru infrastructură: descentralizarea unor responsabilități fără susținere financiară, lipsa de perspectivă în modernizarea mediului rural, avalanșa de ordonanțe care sufocă administrația locală, transformându-i pe primari și viceprimari în funcționari publici, Ordonanța 21 care permite prefecților să amendeze primarii, divergențele între Primărie, primari și Consiliile locale. În acest sens, Partidul Democrat își propune ca în maximum două luni de zile să lanseze propria viziune asupra reformei în administrația locală. PD Arad a depus un material cu propuneri în această direcție, a completat Nicolae Ioțcu.

Departamentul politici economice

Întâlnirea vicepreședinților pe probleme economice s-a soldat cu crearea unei strategii a Partidului Democrat în domeniul economic. Aceasta se numește „Ținte și direcții de acțiune economică în perioada 2002-2004”. Vicepreședintele George Bănățean șeful acestui departament, a declarat că în cadrul organizației județene a PD Arad se vor crea centre de consultanță care vor sprijini, îndruma și realiza proiecte de credite bancare pentru primarii și aleșii PD din județ. Aceste proiecte vizează realizarea de lucrări edilitare (apă-canal, drumuri, obiective în activitatea turistică, protecția mediului) cu finanțare externă.

Departamentul politici sociale

Șeful departamentului de politici sociale a PD Arad, Ioan Flueraș, s-a referit la bugetul asigurărilor sociale care a fost introdus în bugetul de stat. Sumele colectate, în opinia vicepreședintelui PD, nu se regăsesc în sectoarele de sănătate (spitale, centre de îngrijire).

În final, vicepreședintele Gheorghe Falcă, șeful departamentului organizatoric i-a asigurat pe ziariști că **„PD își continuă drumul”**, neuitând, ca de obicei, să acuze partidul de guvernământ că îi momește pe aleșii locali de la alte partide cu promisiuni de susținere financiară sau îi șantajează.

D. ALBU

Poșta paginii politice

PARTIDUL NECOMUNIȘTILOR LANSEAZĂ UN S.O.S.

În calitate de președinte al Partidului Necomuniștilor, filiala Arad, Nicolae Ieran protestează împotriva „aberațiilor” UDMR care pretinde să se elimine din Constituție „fraza sfântă” referitoare la caracterul de stat național al României. În scrisoarea pe care ne-a adus-o personal la redacție, Ieran își exprimă speranța că Republica Moldova va fi în viitor parte integrantă a României. Să dea Dumnezeu, d-le Ieran, dar tare mă îndoiesc. În ceea ce privește dorința dumneavoastră ca d-l Curta să nu vă bage „în aceeași oală” cu alți revoluționari, însuși d-l Curta mi-a spus că nu a făcut niciodată acest lucru și nici nu are de gând.

S. T.

DEPUTATUL PSD DAN IONESCU SPONSORIZEAZĂ... PPdR?!

La biroul parlamentar al deputatului PSD Dan Ionescu se lucrează într-un ritm foarte alert, după cum se poate vedea și din fotografie. Ieri se turna șapă, iar tavanul fals era ca și terminat. În plus, cu mari eforturi financiare s-a făcut și un grup sanitar, care până acum nu a existat la fostul sediu al UFD. Toate bune și frumoase, numai că d-l Ioan Gabor, secretar general al PPdR Arad, susține că de fapt această organizație are contract pe fostul sediu al UFD și de cinci luni plătește chirie!

Întrebându-l de ce nu reacționează la faptul că muncitorii lucrează de zor pe banii deputatului Dan Ionescu, Ioan Gabor a răspuns cu o seninătate dezarmantă: **„Treaba lor dacă vor ca PPdR-ul să aibă un sediu modern”.**

SIMION TODOCA
Foto: ȘT. MATYAȘ

PUNR REGRETĂ CĂ „VATRA ROMÂNEASCĂ” S-A ÎNREGIMENTAT POLITIC

La conferința de presă de ieri a PUNR Arad, Ioan Moș, președintele filialei, a relatat presei principalele puncte de pe ordinea de zi a Consiliului Național de la Târgu-Mureș, la care a participat și domnia-sa: ● raportul președintelui Valeriu Tabără. ● Alegerea generalului Chelaru în funcția de președinte al Consiliului Național și mandatarea sa ca reprezentant al partidului pe plan național, având în vedere faptul că președintele Valeriu Tabără locuiește la Timișoara în timp ce Chelaru este la București. ● Stabilirea datei la care se va desfășura, la București Convenția Națională (28 aprilie) și a normei de reprezentare. Conform acesteia, filiala Arad va avea 15 delegați. ● Validarea comisiilor pentru modificarea Statutului. La acest punct, Ioan Moș a propus înființarea funcției de președinte executiv, care în prezent nu există.

Emil Roman, Ioan Moș și Ioan Popa, trei oameni politici arădeni lăsați la... „vatră” de către electorat, speră să revină în prim-plan.
Foto: ȘTEFAN MATYAȘ

● La Conferința Națională a fost prezent și Zeno Opriș, președintele „Vetrei Românești”, împreună cu reprezentanți din 12 județe. S-au discutat raporturile „Vetrei” cu PUNR, în condițiile în care aceasta a semnat protocolul cu PSD. Ioan Moș s-a arătat dezamăgit de această „înregimentare politică”: **„Vatra Românească trebuie să fie a tuturor românilor, nu să fie înregimentată politic. Nici măcar noi, care ne-am înființat din interiorul Vetrei, nu i-am cerut să semneze un protocol cu noi atunci când erau la guvernare. La Arad, nu avem nici un fel de colaborare cu „Vatra”.**

● Secretarul general Emil Roman s-a arătat intrigat de „tărăboiul” făcut în jurul trecerii CET-ului la Consiliul Local și mai ales de faptul că nimeni nu vorbește despre Legea 215, articolul 7, paragraful 3, care prevede clar că administrația centrală trebuie să asigure fondurile necesare pentru această operațiune.

SIMION TODOCA

„UN PAS LATERAL”

(Urmare din pagina 1)

Problema partidului însă nu este ce pași face Avram Crăciun. Problema PSD Arad este ce pași face partidul: înainte, înapoi sau lateral. Pe A. Crăciun, dar mai ales pe Dorel Popa va trebui să-i intereseze ce pași face partidul, nu ce pași au făcut ei (deși știu că Dorel Popa nu și-a dorit această funcție). Cozmin Gușă a plecat satisfăcut la București de ceea ce a realizat el în Arad la cele două conferințe, dar greul, pentru partid, de-abia acum urmează. Și asta pentru că, practic, partidul defilează cu aceiași oameni. Apariția lui Dorel Popa în fruntea partidului, după cum spuneam, este una de conjunctură. Bucureștiul, dar și arădenii, nu au reușit să găsească o personalitate pe care s-o așeze în fruntea partidului. Dacă ar mai fi o conferință la PSD, tot Dorel Popa s-ar alege. Un președinte de conjunctură va face o treabă de conjunctură. Dorel Popa se află într-o situație care nu-i poate permite să fie Mesia PSD-ului arădean. Iar A. Crăciun va face ceea ce a făcut și până acum: va cantona partidul într-o stare de stabilizare, dar stabilizarea nu înseamnă mișcare.

În ceea ce-l privește pe Caius Parpală, acesta, nou venit în partid, trebuie să privească jumătatea plină a paharului, chiar dacă el și-a fi dorit paharul plin. E tânăr, n-are decât să facă muncă de partid și să le demonstreze pesediștilor arădeni că nu a venit din oportunism în partid. Și, în mod cert, după cum i-am mai scris și altădată, să nu mai călărească pe cai morți. Oricum, în mod clar, lui Dorel Popa nu-i plac astfel de cai și astfel se poate explica de ce Caius Parpală, cu toate indicațiile prețioase ale lui Năstase și cu tot ajutorul neprecupețit al ministrului Georgiu Gingăraș, nu s-a putut alege prim-vicepreședinte. Prin funcția de președinte al C. J. Arad, Caius Parpală are la dispoziția sa județul și n-are decât să-l brăzdeze atât în virtutea acestei funcții cât și în virtutea funcției de vicepreședinte al PSD. Și poate atunci pesediștii arădeni se vor strădui să-l privească cu alți ochi. Pentru că, deocamdată, se uită chiorâș la el.

Problema reorganizării partidului este una vitală pentru PSD. Și, după cum s-a demonstrat până acum, cu munca de partid se descurcă F. Remețan și C. Buzatu. O spun în cunoștință de cauză. În rest, partidul are numai umpluturi și rareori întâlnești în rândurile sale persoane care să cunoască munca de partid. A. Crăciun va trebui să și-l asume pe F. Remețan și să treacă peste adversitățile generate de lupta pentru funcții de dinaintea conferinței.

Și totuși, marea întrebare pentru PSD Arad este cea a liderului maxim. La această oră partidul nu are așa ceva. A remarcat-o și secretarul general al partidului, Cozmin Gușă. Cu liderii pe care-i are acum, mai mari sau mai mici, partidul pesediștilor arădeni va face, precum vechiul lor lider, Avram Crăciun, „un pas lateral”. Or, nu pentru pasul lateral s-au războit pedeseriștii atâta amar de vreme, încât era cât pe aci să se aleagă praful din partid.

Toată lumea recunoaște tacit, dar și explicit, că soluția de la conferința județeană este una de moment și că, neavând deocamdată altceva mai bun, s-a recurs la această soluție. Dar criza din PSD Arad nu se va rezolva cu această soluție. Partidul are nevoie de alți oameni, de lideri născuți, iar nu făcuți, de personalități puternice, care să nu fie clătinați de acțiuni haiducești de tip Neudorf. Dacă A. Crăciun și Dorel Popa vor pune, ca și altădată, lacătul pe partid, criza va continua cu succes. Cu circul de rigoare, regizat de București.

CEEA CE REPROȘEZ EU PRIMĂRIEI ESTE STILUL EI POMPIERISTIC, DE FAȚADĂ!

Convorbire cu dl. GAVRIL POPESCU, consilier municipal

– Cum mai merg treburile în Consiliul Local, domnule Popescu? Cine cu cine votează sau ce „jocuri" mai sunt în pregătire?

– Nu cunosc, ceea ce cunosc însă și afirm este că subsemnatul nu s-a pretat niciodată la așa ceva, eu votând întotdeauna așa cum am crezut că este mai bine. Ceea ce nu înseamnă că nu am auzit și eu ce se discută prin oraș, sau că nu știu că mulți arădeni au o părere nu prea măgulitoare despre noi.

– V-ați întrebat și de ce?

– Bineînțeles, cauza principală fiind lipsa noastră de fermitate în relația cu Primăria căreia i-am cerut prea puțin și mai ales nu am obligat-o să-și respecte promisiunile făcute. Iată, să ne amintim, câte și ce fel de promisiuni nu a făcut Executivul în cei aproape doi ani de zile de când a fost ales și câte dintre acestea au devenit realitate?!, prin Executiv înțelegând în primul rând primarul, și mai apoi toți cei din jurul său, viceprimarii, șefii de birouri...

– Acuma dacă ar fi să „umblăm" la promisiunile făcute în campania electorală, între noi fie vorba, nici cu promisiunile făcute de către consilieri nu ne-ar fi rușine...

– E adevărat, dar eu vorbesc despre momentele ulterioare alegerilor, când cei din fruntea Primăriei au promis marea cu sarea în privința aducerii unor bani sau investitori străini. Iată, să discutăm despre incineratorul de gunoi, treabă care cum se știe a rămas tot în stadiul de promisiune, ca să nu zic de vorbă goală, deși de la adoptarea în Consiliul Local a ideii cu incineratorul a trecut mai bine de un an de zile.

– Așa, de curiozitate, dumneavoastră cum ați votat atunci: pentru sau contra aducerii unui incinerator?

– Pentru, deoarece ideea mi s-a părut realizabilă, mai ales că Executivul ne-a asigurat că nu vor fi probleme cu finanțarea, finanțare care însă nu s-a realizat nici până în ziua de azi! Am dat exemplul cu incineratorul, dar la fel stau lucrurile și cu altele, adevărul fiind că la ora actuală, după doi ani de la alegeri nu s-a făcut aproape nimic în Arad!.

– Bine, bine, dar dv., Consiliul Local dacă a văzut că nu se mișcă nimic pentru ce nu ați intervenit, la urma urmelor primarul este subordonat Consiliului?

– Legal așa e, dar în realitate lucrurile stau invers, la Arad Consiliul Local făcând mai întotdeauna ceea ce propune sau vrea primarul!

– Chiar așa?

– Chiar așa! Rezumând: ceea ce reproșez eu Executivului sunt două lucruri mari și late. Primul: Lipsa de consecvență și de seriozitate față de ceea ce a promis și promite, ca și față de ceea ce s-a hotărât în Consiliul Local și al doilea, superficialitatea în găsirea unor resurse financiare solide și mai ales,,adevărate.

– La ce fel de resurse financiare vă referiți?

– În primul rând, la cele externe. Știu eu, la Banca Mondială, la B.I.R.D., la alte organisme internaționale, așa cum procedează multe primării din țară care pe baza unor programe bine întocmite și argumentate au reușit să acceseze credite în condiții deosebit de avantajoase. La noi de ce nu se poate la fel?

– Pe mine mă întrebați?

– Nu, întreb și eu, pentru ce Primăria noastră a trebuit să apeleze imediat la împrumuturi bancare înrobitoare?

– Dumneavoastră ați votat contra lui, vot despre care unii zic că a fost unul politic...

– Nu este politic deloc, ci el exprimă exact ceea ce cred eu despre ideea acestui împrumut.

– Domnule Popescu, dv. care sunteți un reputat om de afaceri știți că pentru a porni sau termina o investiție ai trei mari surse: un credit extern, ideal nerambursabil, mărirea taxelor locale sau luarea unui împrumut bancar. Mai există și alte soluții?

– Nu, în general, cam acestea sunt.

– Bun, atunci mergând mai departe, dacă dv. ați fi primar al Aradului, în acest moment, la care soluție din cele trei ați fi apelat?

– Am mai spus, la prima, dar, evident, după ce o pregăteam temeinic. În paralel însă mi-aș fi asigurat și o variantă de avarie, ca să zic așa, respectiv, accesarea unui împrumut bancar intern mai redus, știu eu, de 40 de miliarde de lei și după ce-l punem pe acesta în pactică și oamenii vedeau că sunt o instituție serioasă, puteam să mai fac și alte împrumuturi.

– Ideea nu este rea, doar că 40 de miliarde nu ajung, numai modernizarea străzii Cocorilor costând 51 de miliarde de lei, investiție începută de mai bine de un an de zile și neterminată din lipsă de bani. Apropo de această lucrare nu vi se pare că o vină pentru nefinalizarea lucrării o poartă și Consiliul Local care acum un an și ceva când a votat începerea ei nu și-a pus întrebarea de unde se vor asigura cele 51 de miliarde necesare, consilierii votând, cei mai mulți, cu ochii închiși!

– V-am mai spus cum se votează uneori în Consiliul Local: la presiunile și insistențele Executivului Primăriei. Și apoi, pentru că tot vorbim despre alternativele la împrumutul de 90 de miliarde de lei, nu credeți că o soluție ar fi și reducerea atât de încărcatei scheme a Primăriei? Câte miliarde de lei s-ar economisi sau s-ar fi economisit dacă nu se înființau cele două direcții, cea de asistență comunitară și cea a Administrării Patrimoniului Local ?!

– Asemenea direcții există și la alte primării. Credeți că la noi ele nu își au rostul?

– Nu că nu își au rostul, dar, ele trebuia reduse mult numeric și în special, Direcția de asistență comunitară care înghite cei mai mulți bani fără să producă ceva. Stăruind încă puțin asupra altor posibilități de a face rost de bani, iată mă gândesc acum și la o altă chestiune despre care tot discutăm de ani de zile: cea a parcărilor cu plată, o sursă poate nu grozavă pentru procurarea unor bani, dar pe care Primăria o ignoră sau o tratează cu superficialitate. De ce? Dar dincolo de toate acestea, ceea ce reproșez eu Executivului este îndeosebi lipsa de organizare, de perspectivă, lipsa unui program clar de dezvoltare și modernizare a orașului. Un program nu pe o sută de ani, nu, ci unul să-i zic așa, minimal, pe 6 luni sau pe cel mult un an de zile, cu obiective foarte precise și mai ales cu indicarea exactă a resurselor de finanțare a acestor obiective. Și un ultim cuvânt despre problema împrumutului. Părerea mea este că aceasta nu rezolvă problemele fundamentale ale orașului între care și problema pe care o știm cu toții, cea a gunoiului. Uite, s-a spus că o groapă ecologică ne-ar costa circa 20 de miliarde de lei, bun, atunci pentru ce nu s-au împrumutat 20 de miliarde de lei spre a rezolva definitiv problema gunoiului în Arad!?! Vedeți, așa înțeleg eu rolul și rostul Executivului Primăriei, și cred că este vremea ca să renunțăm, la acțiuni pompieristice, la treburi doar de fațadă, așa cum se întâmplă în prezent.

– Foarte interesante observațiile dumneavoastră, domnule Gavril Popescu. Să vedem însă care este și punctul de vedere al Primăriei, al Executivului, cum ziceți dv. dar până atunci vă mulțumim pentru discuția purtată.

MIRCEA DORGOȘAN
Foto: **VIOREL MUSCA**

Raid la lumina lunii

PRIMARUL ȘI PREFECTUL AU LUAT O DOZĂ NOCTURNĂ DE... ARAD

Luni seara, ca niciodată până acum, prefectului **Dan Ungureanu** și primarului **Dorel Popa** le-a venit ideea să colinde urbea. Să vadă cum arată intrările în oraș, să laude sau să critice, să identifice probleme și să găsească, pe cât posibil, soluții, pe scurt: să „radiografieze" municipiul și la lumina lunii, în ideea că altfel se „ghicesc" bulevardele, blocurile și străzile lăturalnice decât în faptul zilei.

VLAICU

S-a plecat din fața Prefecturii, la ora opt. Primul punct de pe ordinea de... seară: cartierul Vlaicu. Mai bine zis, intrarea în oraș prin respectivul cartier. **„O să fim, în seara aceasta, împreună cu domnul primar** - s-a adresat prefectul ziariștilor - **simpli cetățeni, iar dumneavoastră va trebui să vă imaginați că sunteți în locul nostru. Vă rugăm să ne spuneți cum ar trebui să arate Aradul, ce ar trebui făcut în plus, pentru ca oricui să-i facă plăcere să ne viziteze municipiul!"**

„Intrarea în Arad, prin Vlaicu, nu este perfect luminată, ar trebui folosite la maximum panourile publicitare, în sensul că unele ar putea să facă trimitere la cele mai importante obiective de vizitat în oraș, marcajele sunt proaste, iar indicatoarele, dacă nu lipsesc cu desăvârșire, sunt date cu vopsea normală, când firesc ar fi să fie fosforescentă..." - s-au auzit voci.

„Păi da, vedem și noi toate aceste lucruri, dar de unde bani?! Plus că aceste panouri nici nu sunt ale noastre..." - a precizat primarul Popa.

Oricum, constatările edililor de ocazie au fost reținute în totalitate de primar și prefect, urmând ca unele dintre ele să fie supuse, în cel mai scurt timp, atenției celor în drept să pună lucrurile la punct.

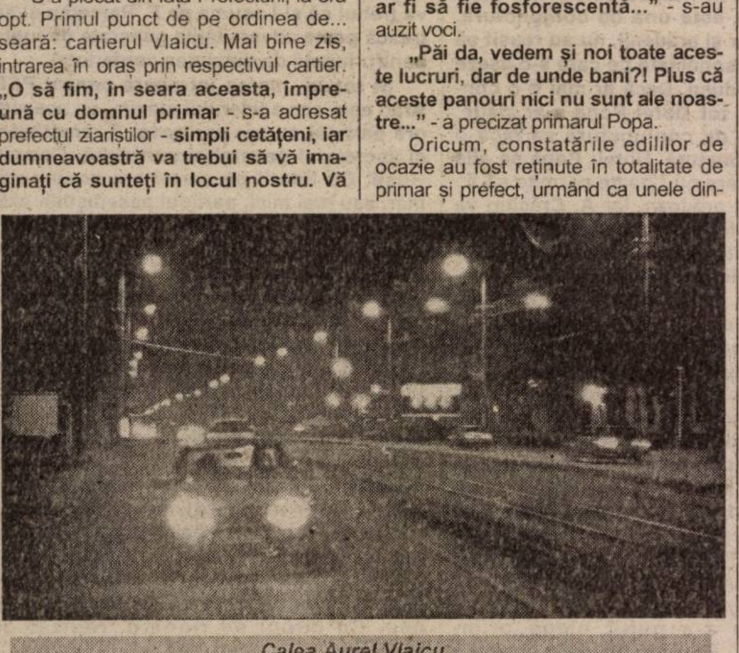

Calea Aurel Vlaicu...

În rest, Calea Aurel Vlaicu se vede bine noaptea. Chiar dacă pe marginea drumului zăceau grămăjoare de gunoi adunat și lăsat acolo. **„Numai ce le-am spus să-l ducă de aici, că vine un vânt și iar se împrăștie..."** - a spus primarul. Dorel Popa va urmări problema.

CENTRU

„Unele firme arată bine, oare n-ar fi posibil să li se impună tuturor să-și comande firme luminate?, indicatoarele nu se vor vedea bine la vară din cauza frunzișului, este curat, nimic de zis, marcajele suferă și aici, poate ar fi bine să se facă un platou ,ca acela din fața Primăriei, în altă parte, pentru adolescenții pasionați de role..." - au gândit cu voce tare ziariștii.

„Interesant! - a spus prefectul Ungureanu. **O să căutăm, în cel mai scurt timp, un loc pentru acest platou..."**

„Nu poți să le impui patronilor să-și facă firme luminoase - a opinat primarul Popa. **Numai ei pot decide ce fel de firme își permit, atâta timp cât ei sunt cei ce plătesc curentul..."** În viteza a doua, microbuzul RAAC, împrumutat de Prefectură special pentru acest prilej nocturn, s-a apropiat de...

BOUL ROȘU

Sau Piața Romană, cum îi zice, de fapt. **„Aglomerație, chioșcuri mizerabile, din care mărfurile se revarsă pe trotuar, amalgam de stații, ba de autobuz, ba de tramvai... o intersecție fără noimă..."** - s-a văzut, cu ochi de gazetar.

„Clar, așa este... - a spus primarul. **O să fiu atent și o să căutăm modalitatea de descongestionare a acestei piețe..."**

GARA ARADUL NOU

Mizerie umană, aurolaci, copii ai străzii, un focar de oameni pierzând timpul, oameni pe care nimeni nu-i legitimează. S-au adunat ca albinele la stup. O veche clientă a Primăriei, mamă de copil, părăsită de bărbat și...: în mijlocul unei plimbări cu motoscuterul, s-a oprit imediat, la vederea primarului: **„Eu când urc pe liste? Mie nimeni nu-mi dă nimic. Vreau o casă, că am copil de crescut. Să am unde să stau. Stau la băiatul ăsta acuma. Și nu urc defel pe lista de priorități."** Și... așa mai departe. Inclusiv că angajații primăriei nu-și pierd timpul explicând criteriile pentru a urca pe listele de așteptare pentru o locuință. **„Nu!** - a spus primarul. **Angajații Primăriei explică orice, dacă sunt întrebați, dar avem un monitor care face acest lucru în locul lor doar la simpla atingere - la propriu - a problemei. Se pare că este mai ușor să critici decât să te informezi."**

„Vrăjeală! La noi nu se gândește nimeni, nu ne dă nimeni nimic, nu avem unde să stăm..."

Agresați de argoul sfidător, prefectul și primarul au decis „întoarcerea delegației la bază." Adică în fața Prefecturii.

***

Altfel, un Arad plin cu de toate. Cu plusuri și minusuri. Din nou la Prefectură, ziariștii au redevenit ziarisți, iar edilii și-au reintrat în funcții. **„A fost elocvent. Doar așa se pot *vedea* bine problemele."** În ce ne privește, așteptăm să *vedem*... rezolvările.

EUGENIA BĂRDAȘ
Foto: **ONORIU FELEA**

După 12 ani de la desființarea CAP-urilor

LA PĂULIȘ N-A MURIT COLECTIVISMUL

** La Sâmbăteni și la Cladova nu s-a eliberat nici un titlu de proprietate.*
** La Păuliș s-au eliberat doar 800 de titluri din 1800, dar jumătate sunt greșite și va trebui anulate.*
** Țăranii lucrează pământul în devălmășie, iar societățile agricole se ceartă pentru pământul oamenilor.*

IȘTORICUL PROBLEMEI

Nu știu cum au întâmpinat locuitorii comunei Păuliș evenimentele din 1989, dar cunoaștem cu certitudine faptul că după 1991 - când a început să se aplice Legea 18 - edilii comunei nu s-au prea înghesuit să-i pună în posesie pe foștii proprietari de pământ. În consecință, omenii s-au descurcat cum au putut și s-au ortăcit în câteva societăți agricole: unele pe structura fostelor CAP-uri, altele pornite de la zero... Pământul mai bun, din apropierea satelor aparținătoare comunei, a fost totuși luat pe vechile amplasamente, dar pământurile laterale au fost lăsate pe seama celor cinci societăți agricole. Așa că, majoritatea proprietarilor nu cunosc localizarea exactă a pământului pe care-l au, ci arată, invariabil, cu degetul: „undeva prin parcela aia..."

În acest timp, pământul este exploatat în regim... colhoznic

Fața de această situație, primarul Ioan Turcin ne declară: **„Cei care au condus până acum destinele comunei n-au făcut nici o punere în posesie din 1991. Mai mult, la Păuliș, s-au eliberat doar 800 de titluri de proprietate din 1800, dar jumătate au fost elaborate greșit. La Sâmbăteni și la Cladova nu s-a eliberat până acum nici un titlu... În ceea ce mă privește, deși am moștenit o situație extrem de grea, unică în județ și printre puținele din țară, sunt decis să depun toate eforturile pentru a intra în legalitate. O să aplicăm în totalitate Legea 18, iar persoanele care lucrează abuziv pământul vor fi determinate să respecte legea."**

RĂZBOIUL ARENDAȘILOR

Profitând de această situație inedită, oamenii momentului au înființat societăți agricole (SRL-uri sau Asociații Familiale), iar cetățenii au acceptat să-și dea în arendă terenul excedentar, chiar și pentru simplul motiv că vor scăpa scăpa de o grijă în plus... Evident, principalul motiv pentru care țăranii au acceptat să-și arendeze pământul ține de faptul că n-au disponibilități tehnice și financiare pentru întreținerea și cultivarea acestuia. Așa că au acceptat chiar și o plată simbolică (300-500-600 kg pentru un hectar de pământ arendat).

Toate bune și frumoase, numai că în toamna anului trecut, AF „Adina" Sâmbăteni n-a reușit să are, să discuiască și să însămânțeze o parcelă de 45 de hectare, în zona „Pustă-șanț." Câțiva dintre proprietarii de teren, care stăpâneau în devălmășie acea parcelă, au venit la primarul Ioan Turcin (care, la rându-i, are o Societate Agricolă care exploatează peste 1000 de hectare), rugându-l să lucreze parcela respectivă. Bineînțeles, țăranii în cauză au considerat că „vorba-i vorbă" și n-au înțeles că semnaseră deja un act de arendare cu dl. Ardelean Ioan, patronul AF „Adina" SRL din Sâmbăteni. Primarul, binevoitor, a arat parcela, iar dl. Ardelean Ioan a considerat că firma „Spicul-Turcin" (firma primarului) a intrat abuziv peste firma AF „Adina"...

D-nii Ioan Ardelean (dr.) și Gheorghe Iovănescu îl acuză pe primar de intrare abuzivă în proprietăți

Primarul IOAN TURCIN este decis să aplice L. 18/1991 în comuna Păuliș

Primarul ne declară: **„Au venit oamenii la mine și m-au rugat să le lucrez pământul. Bineînțeles că am acceptat, cu atât mai mult cu cât m-au ales pentru a le reprezenta interesele. Oricum, contractul de arendare are o clauză care stipulează că acesta se negociează anual..."**

Dl. Ioan Ardelean precizează: **„Dacă unul dintre asociați ar vrea să iasă afară de la mine, ar trebui să-mi comunice acest lucru și să facă cerere la începutul anului agricol. Nimeni n-a venit..."**

Dl. Gheorghe Iovănescu, președintele CA „SA nr. 1 Sâmbăteni" (fostul CAP) ne declară: **„După 2000, am acumulat aproximativ 100 de milioane de lei datorii, în sarcina Societății Agricole nr. 1 Sâmbăteni. Pentru a nu dizolva firma, am hotărât să închiriem patrimoniul și exploatarea pământului, domnului Ardelean, cu condiția să ne plătească datoriile..."**

N-am înțeles ce rost mai are existența unui Consiliu de Administrație la „SA nr. 1 Sâmbăteni" în condițiile în care și-a vândut obiectul muncii, dar am înțeles că firma AF „Adina" plătește aproximativ 100 USD pe lună pentru tot patrimoniul fostului CAP Sâmbăteni (tractoare, clădiri etc.).

❖ ❖ ❖

Una peste alta, războiul dintre arendași se poartă pe spinarea agricultorilor din comuna Păuliș. Această stare de lucruri nu s-ar fi întâmplat dacă în Păuliș s-ar fi aplicat în totalitate Legea 18/1991, astfel încât proprietarii de pământ să fie într-adevăr proprietari și contractele de arendare să nu se facă prin parcele, ci prin titluri de proprietate. Atunci, cupoanele și milionul pe hectar n-ar mai fi rămas exclusiv în sarcina arendașilor.

În ceea ce ne privește, am prezentat doar faptele. Concluziile le lăsăm la latitudinea cititorilor...

DORU SINACI
FOTO: ȘTEFAN MATYAȘ

Pecica

STAFFUL COMUNEI, LA BĂTANIA

La sfârșitul săptămânii trecute, o delegație formată din primarul, viceprimarul și consilierii localității au onorat invitația omologilor din comuna înfrățită Bătania (Ungaria).

Vizita se înscrie într-un program al schimburilor de experiență dintre cele două primării.

Consilierul local **Costel Igaș** precizează că principalele obiective ale vizitei. au fost observarea stilului de lucru în administrația maghiară, precum și stabilirea unor oportunități de afaceri. **„La o populație de 6800 de persoane, cât are Bătania, bugetul local pe acest an este echivalentul a 100 miliarde de lei. În Pecica, unde populația numără peste 13500 de locuitori, trebuie să chivernisim un buget de câteva ori mai mic: 29 miliarde lei"** - adaugă Igaș.

După alegerile parlamentare din țara vecină, staffurile primăriilor din Pecica și Bătania vor stabili un nou program de colaborare. Până atunci, prin Centrul de afaceri din Bătania se încearcă realizarea unui business în domeniul avicol între parteneri români și maghiari.

Italianul a spart gheața

De curînd, Primăria Pecica a oferit spre vânzare primele terenuri din zona industrială a comunei. După ce o firmă din Pecica a cumpărat 1,5 hectare, gheața a fost spartă și de un investitor străin de origine italiană care a achiziționat 2,5 hectare la prețul de 31.000 Euro. Investitorul italian mai are o activitate de producție în localitate, în domeniul textil, unde lucrează 120 de persoane. **„În zona industrială italianul va construi o fabrică de mobilier, ceea ce înseamnă noi locuri de muncă"** - a conchis consilierul Igaș.

T.M.

MICROFERMĂ LA PETRIȘ

Situată la peste 100 de kilometri de municipiu, comuna Petriș ar putea fi caracterizată cel mai bine prin cuvântul sărăcie. Sărăcie care, poate fi observată foarte ușor chiar din aspectul caselor și al oamenilor.

Puțin sunt și cei care s-au aventurat să investească în această zona. Doar două - trei magazine și câteva birturi deservesc populația comunei.

De aceea, venirea unui investitor străin a reprezentat o adevărată realizare pentru comunitate. Este vorba de un italian, Adame Faustino, care în decursul acestui an intenționează să pună pe picioare o microfermă.

El a cumpărat de la Consiliul Local clădirile rămase nefolosite unde au fost pe vremuri grajdurile C.A.P., pentru care a plătit 300 de milioane de lei, în care intră și terenul aferent.

„Adame Faustino va veni în comună după Paștele catolice, când vor începe și lucrările de amenajare. Pe lângă popularea microfermei cu bovine, porcine și chiar ovine, italianul dorește ca într-una din încăperi să înființeze o linie de îmbuteliat vopsele, care vor fi trimise la export. Dar, de departe, cel mai important lucru pentru noi este că aici, la terminarea lucrărilor, își vor găsi un loc de muncă peste 15 localnici, în condițiile în care rata șomajul este foarte mare." spune primarul comunei, Emil Petrean.

S. AMBRUȘ

Buteni

100 DE MILIOANE PENTRU ȘCOALĂ

În urmă cu mai bine de patru ani, Școala cu clasele I-IV din localitate, șubrezită de patima timpului, a devenit improprie procesului de învățământ. Cu mic cu mare, elevii și învățătorii și-au mutat domiciliul în clădirea unde funcționează ciclul gimnazial. Aici, din cauza sălilor de clasă insuficiente, elevii învață în ture: dimineața și după-amiaza.

Noua situație a determinat autoritățile locale să dispună pentru clasele I-IV construcția unui nou imobil cu șase încăperi.

Cum banii de la buget sunt puțini pentru a acoperi toate cheltuielile, construcția imobilului se face cu încetinitorul - dă de înțeles viceprimarul Pavel Ursa. În scopul definitivării lucrărilor, Primăria Buteni folosește doar bani obținuți din surse proprii. În acest an, pentru școala în construcție vor fi alocate 100 milioane lei, banii care, nădăjduiește Ursa, vor ajunge și pentru achiziționarea unor piese de tâmplărie.

T.M.

FERICIRE - ÎNTRE CULORI ȘI... FEMEI

În Șeitin, Voicu Dimitrievici este cunoscut de toată lumea ca un om aparte. Deși nu i-a plăcut niciodată să muncească, el și-a dedicat viața pasiunilor sale: pictura, fotbalul și... femeile. La cei 64 de ani pe care îi are, Voicu trăiește mai mult din aduceri aminte. I-a plăcut viața și a trăit-o mereu exact așa cum i-a plăcut. Fără constrângeri și fără mari regrete.

Fotbalul, prima dragoste, pictura - a doua

Voicu joacă fotbal de când se știe și a început prima dată pe tăpșanul de la marginea satului, în pantaloni scurți și fără ghete în picioare. Pentru că era bun - și asta spun toți cei care-l mai țin minte de pe vremea aceea - n-a trecut mult până a încălțat ghetele de fotbalist. „Jucam bine și încă de la 14-15 ani m-am făcut remarcat. Veneau oameni și din alte județe să mă vadă. M-au chemat la Arad, m-am dus, dar n-am stat. Am lăsat totul pentru o femeie! Asta este, ce să-i faci, tinerețea...", spune el cu o undă de regret în glas. De fapt, este și singura lui părere de rău. Că nu s-a ținut de fotbal, că n-a mers mai departe, că n-a făcut mai mult.

Pe la 30 de ani și-a descoperit a doua pasiune care l-a marcat - pictura. „Am simțit întotdeauna o chemare pentru pictură, dar eram prea ocupat cu altele." A pictat în 30 de ani sute de tablouri, dar acasă nu mai are decât două. „Restul le-am dat la prieteni, la câte o drăguță. Cred că nu este casă în Șeitin unde să nu existe un tablou de-al meu! La fel cum nu există cruce-n cimitir care să nu fi fost scrisă de mine."

Deși tablourile sale sunt de o frumusețe rară, Voicu n-a avut niciodată o expoziție a picturilor sale. De fapt, nici nu și-a dorit vreodată. Singurul lucru pe care l-a făcut a fost să-și trăiască viața „la maxim", după cum singur spune.

Femeile...

Deși i-au plăcut femeile mai mult decât orice, cu toate că a renunțat la carieră pentru „o tânără frumușică", Voicu nu s-a însurat niciodată. „Așa mi-a fost soarta sau poate totuși n-am fost în stare să mă opresc la una singură. Mi-ar fi trebuit un urmaș, dar asta e... poate am și nu știu eu."

În rest, continuă să picteze tablouri pe care le dă în continuare prietenilor pe nimica toată.

Dar Voicu Dimitrievici e mulțumit. Viața lui a fost mereu așa cum și-a dorit: liber să se îndrepe în orice direcție și-ar fi ales-o, singur să hotărască ce e mai bine pentru el... și a fost fericit...

SORINA AMBRUȘ
FOTO: ȘT. MATYAȘ

SINDICALIȘTII DE LA CET CER CAPUL PRIMARULUI POPA!

■ B.N.S. se pregătește de grevă generală

După o pauză de trei săptămâni, sindicaliștii de la CET au pichetat ieri Primăria protestând față de preluarea centralei de către Consiliul Local Municipal.

La scurt timp după ora 12,00 - când a început pichetarea - au sosit la fața locului prefectul Dan Vasile Ungureanu și primarul Dorel Popa. Liderul sindicatului din CET „Energia" - Traian Deliman spune că i-a cerut primarului să renunțe la proiectul de preluare a CET-ului. „Dacă abandonează proiectul, jos-pălăria. Toată lumea greșește... dacă nu, vom cere demisia lui Dorel Popa din funcția de primar!", afirmă Deliman. El a mai precizat că primarul a adus până acum tot felul de investitori a căror acțiune nu s-a concretizat în nici un fel. Doar „gargară, demagogie și populism", crede liderul sindicatului arădean.

Altfel, Traian Deliman spune că lucrurile merg tot mai rău la CET iar investiția Termoelectricii de la grupul II a fost oprită. Cu privire la stocul de cărbune care trebuie făcut în lunile martie-octombrie nu sunt semnale de nici un fel. Costul cărbunelui necesar se ridică la 450 miliarde de lei.

La nivelul Ministerului Industriei și Resurselor s-a constituit o comisie pentru analizarea și negocierea propunerilor de preluarea CET-urilor în urma H.G. 104/2002. Comisia de experți va ajunge la Arad în 28 martie. Potrivit viceprimarului Emanoil Voicu, s-a mai primit pe adresa CLM-ului o propunere de preluare a CET-ului din partea unui investitor străin. La sfârșitul acestei luni va fi finalizat și studiul de strategie energetică executat de o firmă specialitate germană la nivelul municipiului Arad.

Protestele sindicaliștilor de la CET vor continua și astăzi. Noutatea e că alături de ei va participa la acțiunea de protest vicepreședintele Blocului Național Sindical - Ovidiu Jurca. Deliman spune că, la ultima Adunare Generală a BNS s-a hotărât demararea unor acțiuni de protest în stradă - „gen Chișinău" și declanșarea unei greve generale.

OLIMPIU BULZAN
Foto: **ȘT. MATYAȘ**

Secretarul de Stat MIHAI DAVID

„AM VENIT AICI SÃ FACEM CEVA"

– Prin dvs. Ministerul dezvoltării și prognozei a făcut un pas spre Arad. Care este prognoza dezvoltării acestuia?

– Anul acesta, unul dintre proiectele pe care îl susținem este crearea centrului de expoziții de la Arad al Camerei de Comerț. (Târgul Internațional Arad - n. n.). Este un prim proiect pe lista de proiecte comune. Va fi un proiect „în oglindă" cu centrul similar al Camerei de Comerț din Debrețin. Am avut numeroase contacte atât cu omologii noștri de la Budapesta cât și cu delegația Comisiei Europene de la Budapesta și la București. Suntem în faza în care ne apropiem de final. Se va întâmpla la mijlocul lunii aprilie, când comitetul de monitorizare comun, România-Ungaria, va lua decizia asupra proiectelor comune care vor fi finanțate.

– În ce sens este implicată Camera de Comerț din Debrețin?

– Este un proiect în oglindă. Dânșii fac același lucru pe care-l facem noi la Arad.

– Știți care e problema centrului expozițional de la Arad? Nu sunt bani.

– Acest proiect este susținut din fondul PHARE al Comunității Europene. Noi când vorbim de susținere vorbim de bani. De proiecte toată lumea este capabilă. Problema este cine pune și banii. Faptul că am ales într-un fel să mă mut în organizația arădeană (județeană a PSD - n. n.) este tocmai pentru că dorim să ridicăm nivelul economic al Aradului, să-l aducem în timpul acestui mandat, acolo unde îi este locul.

– Perfect. În aceeași ordine de idei, poate știți că Aradul este unul dintre primii contribuabili la bugetul național și în același timp unul dintre ultimele județe ca nivel al veniturilor primite de la acesta.

– Este și din vina partidelor politice care s-au perindat la guvernare de-a lungul timpului, este vina organizației locale, a Consiliului Județean, a Prefecturii, a Primăriilor. Este o vină care se împarte la toată lumea. Și de asta am ajuns aici. Problema e că trebuie să facem ceva. Și tocmai pentru asta am venit aici, să facem ceva. Primul pas este acest centru expozițional. Și-n avanpremieră discutăm despre o serie întreagă de proiecte pe care vrem să le realizăm. Este vorba de centura de sud-vest, inclusiv cu un alt pod la Arad. Vorbim de zona industrială doi, ne gândim la zona industrială trei...

– Unde va fi amplasată?

– E prea devreme, detaliile le dăm la momentul potrivit... Vrem să ne gândim la un centru mare de business, avem proiecte și pentru aeroportul internațional Arad. Dar despre toate acestea vom mai vorbi.

DORU SAVA
Foto: **AL. MARIANUȚ**

Prin implementarea proiectului Utilități în Zona Industrială

ARADUL AR PUTEA AJUNGE ORAȘ DE RANGUL ÎNTÂI

● Vor fi create noi locuri de muncă, veniturile la bugetul local vor crește

Zona Industrială Arad este situată de-a lungul drumului european E68, la o distanță de 5 kilometri de centrul orașului, 3 kilometri de aeroportul Arad și 2 kilometri de stația CFR Arad. Pe o suprafață totală de 150 de hectare, în Zona Industrială au cumpărat până acum teren, 16 firme. Din acestea, câteva își desfășoară deja activitatea, altele sunt în construcție sau urmează să le înceapă. Cam 80% din teren e ocupat iar o suprafață de circa 30 de hectare este încă disponibilă.

COMPLETAREA INFRASTRUCTURII - DIN FONDURI ALE UE

Primele investiții au început din 1999, iar în următorii ani zona industrială a cunoscut o dezvoltare spectaculoasă. Cum fondurile pentru completarea infrastructurii nu au putut fi acoperite din veniturile bugetului local, Primăria a propus și promovat proiectul Utilități în Zona Industrială Arad care, așa cum se știe deja, beneficiază de finanțare din partea Uniunii Europene. O parte din costul total al proiectului va fi acoperită din fonduri nerambursabile prin Programul PHARE 2000 (circa 2 milioane de euro). Va fi creată astfel o rețea de utilități necesare pentru desfășurarea activității firmelor care investesc în zonă, precum și facilitat accesul forței de muncă la societățile din zonă.

OBIECTIVE

În cadrul proiectului sunt prevăzute următoarele investiții: prelungirea liniei de tramvai existente până în Zona Industrială, realizarea unei rețele de apă potabilă, a unor rețele de canalizare menajeră, respectiv pluvială, construirea unui rezervor de apă de incendiu, dezvoltarea rețelei de gaz, amenajarea unor parcări, construirea unui pasaj pietonal subteran, drumuri de acces.

Cea mai mare parte din bani vor fi „înghițiți" de extinderea liniei de tramvai. Aceasta va fi prelungită cu 3,7 kilometri din zona societății Indagrara până în Zona Industrială. Vor fi, de asemenea, construite șase stații de tramvai.

În perioada realizării pasajului pietonal subteran, circulația autovehiculelor pe drumul de centură va fi deviată, dar se va reveni la normal odată pasajul terminat.

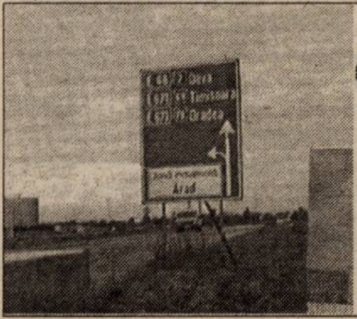

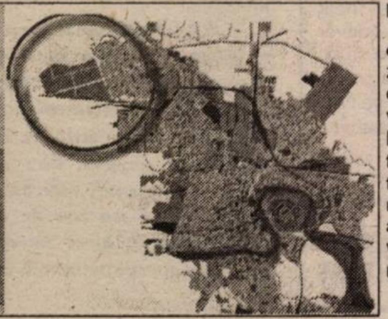

În momentul de față se lucrează la întocmirea documentației în vederea organizării licitației pentru contractarea executantului lucrărilor. Primăria Arad apreciază că lucrările vor fi finalizate în maximum 16 luni.

UN SFERT DIN ACTUALII MUNCITORI - DIN RÂNDUL ȘOMERILOR

Până în prezent, în Zona Industrială Arad au fost create 2000 de locuri de muncă. Aproape un sfert din persoanele ce lucrează în societățile din Zona Industrială provin din rândul șomerilor. Astfel, Zona a avut un rol esențial în reducerea șomajului în Arad. De altfel, se estimează că în următorii doi ani vor fi create alte 1000 de locuri de muncă.

ARADUL VA AJUNGE ORAȘ DE RANGUL ÎNTÂI

Proiectul va duce la dezvoltarea orașului și a județului. Implementarea proiectului va aduce câteva beneficii regiunii. Vor fi create noi locuri de muncă pentru cetățenii Aradului și pentru locuitorii comunelor apropiate, ceea ce va duce la reducerea șomajului în Arad. Veniturile la bugetul local vor fi mai mari, prin creșterea volumului impozitelor și taxelor aferente noilor investiții. Gradul de competitivitate la export a produselor zonei va crește.

Primăria Arad crede că Aradul va ajunge oraș de rangul întâi, ceea ce ar însemna mai mulți bani primiți la împărțirea bugetului. În general, imaginea Aradului va avea de câștigat.

* * *

Unul din principalele atuuri ale investitorilor străini de a veni la Arad (și în general, în România) este și cheltuiala cu forța de muncă. Ca o comparație, în parcurile industriale din Ungaria, societățile străine își plătesc angajații cu circa 300 de dolari. La Arad, cheltuielile cu forța de muncă sunt de 2,5 ori mai mici.

GERLINDE KNAP

Afaceri la țară

LA BATA FUNCȚIONEAZĂ O PROSPERĂ FĂBRICUȚĂ DE PRELUCRARE A LAPTELUI

♦ Producția depășește 50 tone de brânză lunar

De câteva luni, în satul Țela din comuna Bata, funcționează o performantă făbricuță de prelucrare a laptelui. Locuitorii din Bata consideră investiția ca o adevărată „mană cerească" pentru zona lor. Asta și pentru că, până acum, ei nu aveau unde să valorifice laptele. Acum primesc 4300 de lei pe litru. Pe lângă asta, locuitorii din Bata care colaborează cu societatea S.C. Faun - Lact, primesc înapoi zerul care rezultă din prelucrarea laptelui. Din cele aproximativ 3200 de litri de lapte care sunt colectate lunar, rezultă cam cinci tone de brânză telemea și peste 200 de kilograme de cașcaval. Culmea, Naltu Mircea - unul din preparatori - spune că, dacă ar fi lapte mai mult ar fi și mai bine pentru că cerere de brânză există. Asta în condițiile în care, în satele din alte zone, gospodarii care au prea mult lapte sunt obligați să îl dea la porci - pentru că nu au unde să îl valorifice!

Patronul firmei, **Ioan Onescu**, a găsit o bună piață de desfacere la Timișoara, unde dă brânza en-gros. Doar cașcavalul e vândut în zonă, la un preț cu circa 50.000 de lei mai mic decât în magazine.

Prospera firmă are doi angajați - preparatori și un șofer. Alături de ei muncește și patronul împreună cu familia. În două camere se prelucrează laptele și se obține brânza, iar în altele două se depozitează. Într-o cămăruță, la intrare, e amenajat un mic laborator de analize. Utilajele constau în două cazane de pasteurizat laptele, două bazine de inox pentru saramură, un dispozitiv unde se pune brânza la stors. Unul din preparatori spune că investiția se ridică la circa un miliard de lei.

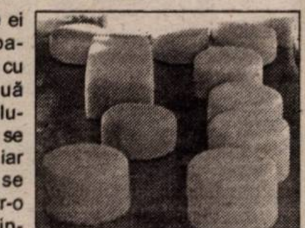

Astfel de mici afaceri credem că se pot realiza cu succes și în alte localități din județ. Investiția - destul de mare - poate fi împărțită de mai mulți asociați care dispun de o parte din bani.

OLIMPIU BULZAN
Foto: **ONORIU FELEA**

DOBÂNZILE BANCARE în vigoare la 19.03.2002

Denumirea băncii	Suma minimă (lei)		Dobânda (% pe an)														
			Persoane fizice							Persoane juridice							
	Persoane fizice	Persoane juridice	la vedere	Pe termen de (luni)						la vedere		Pe termen de (luni)					
				1	2	3	6	9	12		1	2	3	6	9	12	
BCR	*	25.000.000	5	28	-	30	31	32	33	5	28	-	30	31	32	33	
BRD	500.000	500.000	5	27	28	30	32	34	36	5	25	25,5	26	26,5	27	27,5	
B. Transilvania	300.000	25.000.000	5	27	-	30	31	32	32	5	27	-	30	31	32	32	
BancPost	500.000	500.000	5	27.5	-	29	30	31	32	5	27	-	28	29	31	32	
B. Agricolă	500.000	10.000.000	5	27	-	29	30	30	30	5	27	-	29	30	30	30	
C. C. Aurora	1.000.000	10.000.000	8	30	-	32	35	33	35	8	30	-	33	34	33	34	
C. C. Phoenix	500.000	500.000	8	32	-	33	34	-	35	8	32	-	33	34	-	35	
C. C. Mureșul	100.000	1.000.000	7	30	-	31	32	-	-	7	30	-	31	32	-	25	

SOFT ECONOMIC

Departamentul marketing din CCIA, în colaborare cu firmele Infosoft, Alfasoftware, General Cont, organizează astăzi, 20 martie 2002, ora 11, la sediul Camerei de Comerț, Industrie și Agricultură, un eveniment care are ca obiectiv prezentarea softului economic integrat „AS 2000". Sunt așteptate să participe firmele arădene specializate, dar și cele interesate de acest domeniu.

După bâlbâiala de luni seara, autoritățile române au hotărât

CONVOIUL KURD - BLOCAT ÎN VAMA NĂDLAC

Deși luni seara polițiștii de frontieră au permis intrarea pe teritoriul României a autocarelor în care se aflau cetățeni de origine **kurdă** și care aveau asupra lor pașapoarte eliberate de una din țările Uniunii Europene, la puțin timp Ministerul Afacerilor Externe a revocat această decizie blocând accesul kurzilor din convoiul „Sprijin pentru educația limbii materne". Primul autocar a reușit să treacă de Arad, fiind blocat la 13 km de municipiu, în apropierea localității Vladimirescu.

Șeful Inspectoratului Poliției de Frontieră, mr. **Constantin Daminescu** n-a vrut să comenteze această decizie citindu-ne doar comunicatul ce i s-a remis și domniei sale din partea Ministerului de Interne: **„Referitor la convoiul marșului transeuropean organizat de cetățenii de origine kurdă trebuie precizat faptul că autoritățile române au dorit să le permită intrarea și tranzitul teritoriului României către frontiera cu Bulgaria. Ca urmare a faptului că autoritățile bulgare au făcut public, inclusiv organelor române de frontieră, că nu vor permite intrarea convoiului pe teritoriul bulgar, autoritățile române au fost puse în imposibilitatea de a mai permite intrarea acestora în România. Organele de control din punctele de frontieră au luat imediat măsurile necesare pentru întreținerea persoanelor, hrănirea acestora și asigurarea asistenței medicale."**

Kurzii aflați în zona neutră dintre vămi arătau presei pașapoartele eliberate de țări membre ale U.E.

Ieri, între vama maghiară și română se aflau 5 autocare și 1 microbuz, în acestea aflându-se peste 200 de kurzi, care așteptau cu nerăbdare să le fie permis accesul pe teritoriul României. Deși li s-a explicat că autoritățile bulgare nu le permit accesul pe teritoriul său, cetățenii de origine kurdă n-au înțeles că scopul călătoriei lor nu mai poate fi atins, mai mult, majoritatea kurzilor credeau că de fapt bulgarii n-au absolut nimic cu ei și că acesta este un „joc" făcut de România. În cele 5 autocare, printre cetățenii kurzi se află 10 ziariști dar și **G. Adamcsyk** - parlamentar german din partea Partidului Social Democrat, din landul Saxonia. Acesta, deși, invalid, a vrut să vadă cum sunt tratați cetățenii kurzi care au pașapoarte ale unor țări din Uniunea Europeană. G. Adamcsyk spunea că se va adresă forurilor internaționale pentru clarificarea situației. Polițiștii de frontieră, mulți dintre ei rămași în ture suplimentare, au oferit kurzilor mâncare, apă și sucuri iar o ambulanță stătea mereu prin preajmă pentru a le da primul ajutor în caz de nevoie.

Cu greu, am ajuns în apropierea autocarelor, reușind să stăm de vorbă cu liderul convoiului care a încercat să tranziteze România, **Turan Demir**. **„E dreptul nostru să trecem granița. Avem în autocare femei, oameni bătrâni, copii. Nu este posibil să fim ținuți aici, între vămi, deși avem tot dreptul de a intra în România, măcar să ni se permită să stăm undeva în parcare unde avem condiții să ne cazăm și spălăm. Nu dorim decât să ne manifestăm dreptul de a învăța și noi în limba maternă. Vrem să mai protestăm și pentru faptul că statul turc a început să aresteze cunoscuți oameni politici care sunt de origine kurdă. Vrem ca Turcia să fie o țară mai democratică. Ne surprinde faptul că aici, la granița română, suntem opriți mai ales că toți suntem cetățeni occidentali, din Franța, Suedia, Australia, Olanda, Belgia sau Germania. Credem că e o problemă de politică. Noi vrem să trecem chiar dacă e o problemă la bulgari. Eu cred că România va pierde în fața democrației..."**

G. Adamcsyk **- parlamentar german din partea PSD - landul Saxonia, cel care se afla într-unul din autocarele cu cetățeni kurzi**

Cetățenii de origine kurdă au refuzat să mănânce și să bea din produsele oferite de statul român motivând că autocarul aflat în apropiere de Vladimirescu - și în care se află 40 de kurzi - n-a primit nici un ajutor din partea autorităților române.

În demersul autorităților de la București care încearcă să întoarcă convoiul kurd a intervenit și varianta că e o perioadă sensibilă deoarece este și vizita președintelui Republicii Federale Germania, Johannes Ran.

O situație tensionată s-a instaurat în rândul kurzilor atunci când s-a răspândit informația că cetățenilor de etnie kurdă care se aflau în autocarul oprit în apropiere de Vladimirescu, li s-ar fi luat pașapoartele de către polițiști. Informație ce s-a dovedit ulterior a fi falsă.

Aseară, kurzii din cele 5 autocare și microbuz se aflau în continuare între cele două vămi (română și maghiară). Kurzii sperau ca autoritățile române să revină asupra deciziei de interzicere a tranzitului pe motivul că nu vor fi admiși pe teritoriul bulgar.

În continuare, polițiștii de frontieră așteaptă ca Bucureștiul să emită un nou ordin prin care situația să fie clarificată.

SORIN GHILEA
Foto: AL. MARIANUȚ

Autoritățile române au oferit apă și sucuri cetățenilor de origine kurdă

Printr-o colaborare internațională

UVVG ȘI FUNDAȚIA „ARCHIMEDES" VOR CONSTRUI O CLINICĂ ONCOLOGICĂ

Ieri, Universitatea de Vest „Vasile Goldiș" împreună cu reprezentanți ai Fundației Naționale „Archimedes" și ai Advanced Medicine Group din Roma, au reluat dezbaterile privind înființarea unui Complex Medical format dintr-o Clinică de Terapie Oncologică și un Centru de Cercetări Oncologice. Astfel se urmărește aplicarea unor noi strategii și tehnici moderne de profilaxie și tratament oncologic prin trecerea de la sistemul clinic clasic la sistemul de urmărire pe cale medicală a dezvoltării și evoluției afecțiunilor oncologice, spunea Aurel Ardelean, rectorul UVVG.

Noutatea constă în faptul că, pe lângă medicina clasică, vor fi utilizate biotehnologii, apelându-se la cercetări electrono-microscopice de ultimă oră.

În vederea realizării acestui proiect urmează să se constituie o societate comercială, unde vor fi acționari UVVG - care deja a pus la dispoziție un teren situat în cartierul Alfa - pe de o parte și Societatea Națională „Archimedes" și Advanced Medicine Group, care va finanța restul proiectului. Privitor la finanțarea Clinicii și Centrului - care vor acoperi, pe lângă zona de vest a țării, Novisad (Iugoslavia) și Csongrad (Ungaria), prof. univ. dr. Aurel Ardelean spune că se urmărește obținerea unor fonduri PHARE, precum și altele din partea Guvernului italian.

Într-o primă fază se va constitui o comisie tehnico-economică care se va ocupa de înființarea societății comerciale și de obținerea avizelor în vederea demarării construcției. Până acum s-a reușit achiziționarea unor materiale și instrumente de laborator care vor folosi la depistarea cancerului mamar și de colon.

Rectorul UVVG, Aurel Ardelean, inițiatorul acțiunii, ne mai spunea că în paralel se fac demersuri la Ministerul Sănătății unde vor fi prezentate proiecte pentru obținerea unei abilități naționale și internaționale.

Cu toate că în momentul de față nu e cunoscută valoarea investiției, se estimează că aceasta se va ridica la câteva zeci de milioane de dolari.

FIRA RĂZMAN
COSMIN TRIF

E-POST: UN NOU SERVICIU POȘTAL

Începând din luna martie **C.N. POȘTA ROMÂNĂ S.A.** a lansat serviciul **E-POST** prin care se asigură transmiterea, listarea și distribuirea mesajelor scrise ale clienților, în funcție de opțiunea lor, la:

- **Căsuța E-POST**, deschisă la unul dintre oficiile poștale informatizate;
- **Adresa e-mail** a destinatarului;
- **Domiciliul / sediul destinatarului**;
- **Căsuța poștală**, deschisă la sediul oficiilor poștale;
- **Post Restant.**

Noul serviciu E-POST oferă clienților posibilitatea de a deschide **căsuța E-POST la sediul oricărui oficiu poștal informatizat** și de a primi mesajele transmise de la o altă căsuță E-POST, de la o persoană care s-a adresat la un oficiu poștal informatizat pentru transmiterea unui mesaj sau de la o adresă e-mail.

Față de alte modalități de transmitere electronică a mesajelor, serviciul E-POST aduce în plus două facilități:

1. Mesajele pot fi însoțite de indicații speciale: „recomandat", „confirmare poștală de primire" sau „confirmare prin e-mail de predare". Aceste indicații speciale asigură distribuirea la destinație a mesajelor pe bază de semnătură și obținerea confirmării de primire de către expeditor pe cale poștală sau e-mail:

2. Pot avea acces la această modalitate de primire a mesajelor chiar și destinatarii din localitățile în care oficiile poștale nu sunt în prezent informatizate, deoarece mesajele adresate lor vor fi recepționate la oficiile poștale informatizate care vor asigura îndrumarea lor la destinație.

Oficiile poștale prin care pot fi expediate mesaje E-POST în județul Arad sunt: Arad 1, Arad 2, Arad 3, Arad 4, Arad 7, Arad 8, Sebiș.

ALTE ABERAȚII LINGVISTICE, CULTURALE ȘI...COSMOGONICE

Lingvistica românească a fost dintotdeauna o școală științifică de mare anvergură, care a reușit să se impună în fața publicului românesc, dar și din alte țări. Am avut lingviști de seamă: Alexandru Phillippide, Al. Rossetti, Al. Graur, Dimitrie Macrea, Mircea Zdrenghea, D. D. Drașoveanu etc. Lucrările lor au vizat problemele originii și evoluției limbii române, originea dialectelor acesteia, ba mai mult, au reușit să demonstreze cu prisosință originea latină a limbii române, încadrarea ei în marea familie a limbilor romanice și, în sfârșit, au reușit cu prisosință să descifreze aspectele controversate din limba noastră.

În precedentul articol pe aceeași temă arătam cum înțeleg unii să-și însușească normele elementare ale limbii, ale culturii române și să scoată din gură aberații de toată frumusețea.

O primă problemă pe care o discut astăzi este cea a paronimelor - cuvinte care diferă printr-un singur sunet. Pe peronul unei gări megafonul anunță: Sosirea acceleratului nr. X este **eminentă** în loc de **iminentă**. Școlerul Petre Bulă afirmă cu seninătate: în această **prepoziție** (în loc de **propoziție**) subiectul este „ieu".

Același elev, ajuns prin forțe socialiste până în clasa a IX-a, dar nu și mai departe, afirmă: Învățăturile lui nea Goe Basarab către fiul său... O fi crezând Petrică Bulă că Neagoe Basarab o fi lăsat o carte de învățătură pentru vărul său Goe, descris de nea' Iancu Caragiale.

O altă serie de cuvinte vorbite și scrise după metoda Petre Bulă et company sunt neologismele venite în limbă recent. Astfel: în loc de manager eroul nostru zice menajer. Nu-l crede nimeni bigot, dar după exprimare și scriere pare „un peu idiot". Elevul nostru intră într-o prăvălie sătească, care acum se numește boutique. Eroul nostru însă întreabă pe un vecin dacă aici se vând numai baticuri și nu se află și ceva de tras „pe sub mustață".

Când aude de Eminescu și poezia sa cosmogonică, acesta afirmă cu tărie că după a sa știință numai generalul Prunariu a fost în cosmos, Eminescu jucând atunci fotbal la Recolta Ipotești sau la Prăbușirea Botoșani.

Pe toți acești stricători de limbă îi sfătuim să memoreze o vorbă din bătrâni lăsată, și anume; „Din beție te trezești, din prostie niciodată!"

Prof. SEPTIMIUS PĂCURARU

Până la vară

JUDECĂTORIA GURAHONȚ SE VA MUTA ÎN CASĂ NOUĂ

În ultimul timp, numărul și complexitatea cauzelor soluționate la judecătoria Gurahonț a crescut, spațiul în care își desfășoară activitatea această instituție - la care sunt arondate 13 comune și un oraș (Sebiș), cu o populație totală de peste 40.000 de locuitori - devenind mult prea mic, impropriu bunei desfășurări a actului de justiție. Ținând seama de această realitate, la Gurahonț a început construirea unui nou sediu al judecătoriei, care va fi amenajat la standarde europene. El va cuprinde sală de judecată, sală de așteptare cu grup sanitar, spațiu pentru arestați și escortă, centrală termică proprie. „Întreaga lucrare se va ridica la circa 2,7 miliarde lei- ne spune d-na Câmpeana Crișan, președinta judecătoriei - iar noua construcție va fi finalizată până în luna iulie."

SIDA VOICU

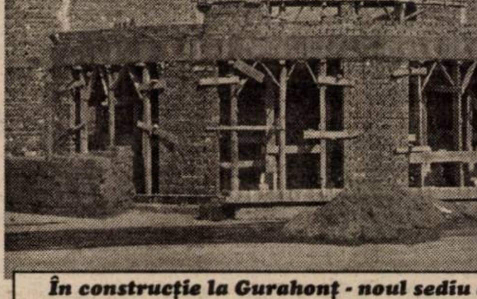

În construcție la Gurahonț - noul sediu al judecătoriei

CAMELIA LĂZĂRESCU, TÂNĂRA OPERATĂ DE 51 DE ORI, ARE NEVOIE DE AJUTORUL NOSTRU

Un rău nu vine niciodată singur. Că lucrurile stau așa o știm cu toții, fiindcă în viața fiecăruia dintre noi a existat un moment când am simțit pe propria piele succesiunea unor situații dificile, disperate, covârșitoare.

Camelia Lăzărescu, din Șiria, traversează de ani de zile astfel de situații. La nici 35 de ani, tânăra se luptă din răsputeri cu un sumum de afecțiuni. Boala nu iartă. Boala macină și se cuibărește în trupul vlăguit de suferință al Cameliei. Așa după cum am relatat în alte numere ale ziarului nostru, cazul acestei tinere este unic în țară. Ea a fost supusă unui număr impresionant de operații: 51. În cazul multor intervenții, viața îi atârna de un fir de ață. Au fost 51 de conjuncturi în care dorința de viață a pacientei, conjugată cu eforturile medicilor, a învins orice deznodământ tragic pe care îl presupune o operație.

Începutul acestui an i-a adus Cameliei o nouă încercare. De parcă n-ar fi fost de ajuns chinurile trupești îndurate de ani și ani de zile, un nou diagnostic s-a alăturat celor deja existente: diabetul.

Într-o disperare de moment, în mintea ei a licărit ideea că a-și lua zilele poate însemna sfârșitul suferinței. Și totuși... gândul înșelător, perfid, slujitor al morții a fost înfrânt. Camelia trăiește. Dar Camelia are nevoie de ajutor. Cazul ei a ajuns la urechile unei familii din Austria care a ajutat-o să beneficieze de spitalizare în Graz (Austria). Acolo a aflat că, deocamdată, corpul ei nu poate fi supus unei noi operații care să o scape de pungile colectoare de urină pe care le poartă după sine de luni de zile. În acest moment, o operație ar fi fatală. „În România, bolnavii care au nevoie de astfel de pungi pur și simplu sunt condamnați la moarte silită. Casa de Asigurări de Sănătate nu ne asigură necesarul de care avem nevoie". Sunt vorbele Cameliei. Ea era nevoie de sprijinul nostru financiar. Noi putem să-i întindem o mână. Noi putem să-i fim alături donând pentru ea. La Banca Comercială există trei conturi ale Cameliei Lăzărescu: EUR 2511.2-10631.4; USD 2511.2-10631.3; LEI 459081741401.

T. MATICA

Ce excită un bărbat?!

LA 20 DE ANI: SEX, SEX, SEX. NU SE MAI SATURĂ DE SEX

● Înarmați cu energia specifică adolescenței și cu nivelul ridicat de testosteron, bărbații de 20 (și ceva) de ani par să aibă o singură misiune de îndeplinit: să facă cât mai mult sex posibil. Iar instituția casătoriei pare să se potrivească perfect acestei misiuni. În timp ce prietenii necăsătoriți ai partenerului tău își multiplică experiențele sexuale cu zeci de femei, soțul tău își poate extinde orizontul sexual cu o singură persoană - tu. Vârsta aceasta este momentul în care ei încearcă să își dovedească faptul că sunt cu adevărat bărbați și, deși pun accent pe **cantitate**, bărbații iau în considerare și **calitatea**; vor să știe că sunt buni în pat și că se pricep să te satisfacă.

● Dacă ești implicată într-o relație cu un bărbat tânăr și încerci să îmbunătățești relația voastră sexuală, ar trebui să pornești de la cantitate. Nimic nu îl va excita mai mult decât gândul că ești dispusă să faci dragoste la orice oră din zi și din noapte: în mașină, în lift, pe masa din bucătărie...

● Ejacularea precoce este problema (și blestemul) universal al bărbaților încă foarte tineri, fiind o importantă sursă de stres și neliniște. Problema este, bineînțeles, suprastimularea. La această vârstă orice (de la reclamă pentru lenjerie intimă, la benzile parfumate din reviste) reprezintă un stimul puternic.

● Nu trebuie să uiți că și tu ești parte din această lume a simțurilor. Dacă vrei să îmbunătățești experiențele sexuale ale cuplului, fă în așa fel încât lui să îi fie ușor să se abțină. Limitează preludiul la atingeri ușoare în zona genitală; dacă insiști prea mult, s-ar putea ca „șampania" să explodeze mai devreme decât te aștepți. Un alt mod de a-i întârzia orgasmul: stai deasupra. Stimularea este mai puțin directă, ceea ce îl poate face să își mențină erecția mai mult timp.

LA 30 DE ANI: PREFERĂ SĂ DOARMĂ DECÂT SĂ FACĂ DRAGOSTE

● Pentru majoritatea bărbaților, deceniul al treilea de viață înseamnă un nou început, iar atenția le este îndreptată mai curând către construirea unei cariere și a unui cămin, și mai puțin către nopți nedormite la petreceri. Cu cât se apropie de 30 de ani, modul lor de gândire se schimbă, făcându-se tranziția către o gândire de lungă durată. Ceea ce înainte suna prea matur și plictisitor - ambiții profesionale, o relație de lungă durată, investiții financiare sau copii - începe să aibă un alt fel de înțeles.

● O soluție este să vă faceți „programări" pentru serile în care vreți să faceți dragoste: după ce s-au culcat copiii, după ce ai spălat vasele, după ce și-a văzut emisiunea de fotbal preferată... dar înainte de a adormi în fața televizorului! Singura problemă ar putea fi că, cu cât sunteți mai preocupați și obosiți, cu atât mai puțin romantică va fi întâlnirea. Dacă acesta nu e stilul vostru, atunci apelează la o modalitate non-sexuală de a face trecerea de la o zi de lucru la o seară romantică. Un masaj ar putea fi un bun început - nu cu uleiuri aromatice, ci un masaj simplu al gâtului și umerilor. Relaxați-vă în fața televizorului, sprijiniți unul de celălalt. Principiul călăuzitor este că trebuie să îl relaxezi, fără să faci vreo aluzie sexuală, iar el va deveni mai entuziast, mai odihnit și mai sensibil față de nevoile tale.

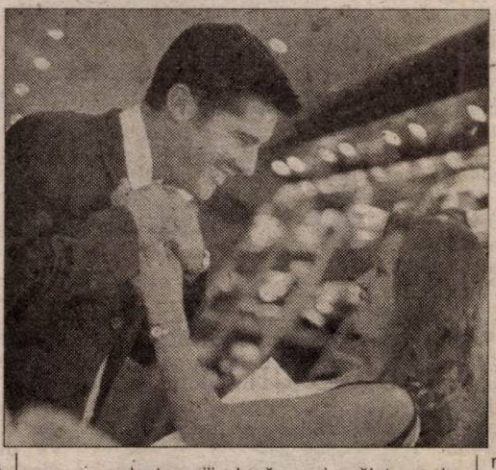

● În cele din urmă, din cauza numeroaselor griji din această etapă a vieții unui bărbat, sexul poate deveni un mod de a reînnoda relația cu soția sau o modalitate de a-și dovedi reciproc faptul că relația este încă puternică, în ciuda grijilor zilnice.

● Totuși, nu te rezuma la masaj și ședințe scurte de sex. Din când în când, răsfață-l cu o noapte de pasiune nebună. Scoate-ți așternuturile de damasc de la naftalină, cumpără-ți niște lenjerie sexy, pregătește o sticlă de vin roșu și aprinde lumânările. E momentul să fii sălbatică și plină de pasiune, e momentul să îi aduci aminte că ești mai mult decât mamă și nevastă.

LA 40 DE ANI: A DEVENIT DIN NOU JUCĂUȘ, NU-I AȘA?!

● Nu există nici un alt moment mai bine definit în viața unui bărbat decât acela în care spune: „am împlinit 40". Acea aniversare îl transformă instantaneu într-un moșuleț decrepit, fără dinți - în mintea lui. În realitate, din punct de vedere medical nu există diferențe majore între un bărbat de circa 30 și unul de 40 de ani, dar există o diferență psihologică. Este perioada în care încep să gândească „am trecut de 40, voi muri în curând".

● Brusc, încep să fie preocupați de condiția lor fizică și să fie interesați de diete și sport. Bătrânețea este un concept relativ îndepărtat încă, dar încep să se teamă de efectele sale asupra vieții sexuale. Bărbații se simt complet neajutorați când apar diferite probleme specifice vârstei (boli ale prostatei, lipsa flexibilității corporale, creșterea greutății coroprale etc).

● Toate acestea devin o povară pentru mândria unui bărbat, iar tensiunea și dezamăgirile vârstei culminează cu criza vârstei de mijloc. Bărbații încep să observe că nu mai au același nivel de energie fizică, că nu pot avea erecție la fel de des ca înainte sau că nu o mai pot menține - cu alte cuvinte, nu mai funcționează ca un tânăr de 18 ani. În încercarea de a-și dovedi iarăși că sunt bărbați și pentru a-și liniști ego-ul rănit, unii se vor trezi implicați în relații cu fetișcane și secretare, iar alții își vor vopsi părul ușor grizonat sau își vor cumpăra o mașină sport, roșie. Dar nu tot ce e legat de această vârstă e negativ. Mulți dintre bărbați devin amanți mai pricepuți către 40 de ani, pentru că știu că mai mult contează calitatea, decât cantitatea. Dacă energia începe să se domolească, cel puțin e înlocuită de maturitate și experiență - calități pe care trebuie să înveți să le prețuiești.

În loc de concluzie: dacă în anii tinereții sexul era o chestiune de satisfacție pur fizică, odată cu trecerea anilor satisfacția se bazează pe dragoste și intimitate ce vin din experiențele trăite împreună.

ABC-UL MACHIAJULUI

Ești invitată la o petrecere, la un restaurant sau vrei să ai pur și simplu un machiaj perfect, indiferent de situație? Urmează următorii pași și vei obține o imagine interesantă și plăcută în același timp.

1. Fondul de ten

Aplicat pe față pentru a acoperi imperfecțiunile, a uniformiza culoarea tenului și a masca decolorațiile, fondul de ten trebuie ales într-o nuanță identică cu cea a pielii sau chiar cu un ton mai deschis. Atunci când optați pentru nuanța unui fond de ten, priviți-vă în lumina naturală, lumina artificială poate afecta aspectul culorii. Pentru a testa o nuanță, aplicați puțin de-a lungul bărbiei și întindeți uniform. Nuanța potrivită va fi invizibilă. Aplicarea fondului de ten ar trebui să se facă dinspre frunte spre bărbie, surplusul urmând a fi îndepărtat tamponând fața cu un șervețel.

2. Corectoare și pudre

Un corector aplicat peste fondul de ten va ascunde toate imperfecțiunile feței. Existente sub formă de baton, creion sau cremă, se întind pe piele cu ajutorul pensulelor sau a degetelor. Pudra fixează fondul de ten, iar corectorul face machiajul să dureze mai mult preîntâmpinând strălucirea pielii. Se găsește în câteva forme: pudră pulbere, compactă și perle, cea mai bună pentru definitivarea unui machiaj fiind cea pulbere. Desigur, atât fondul de ten cât și pudra și corectorul se aplică cu măsură, în cantitate mică, pentru a nu face fața dumneavoastră să pară ca o mască.

3. Ochii

Fardurile de pleoape în culori mai intense accentuează culoarea irisului și forma ochilor. Nu se recomandă folosirea unei nuanțe identice cu cea a ochilor; în schimb este mai indicat să utilizați o nuanță contrastă. Nu uitați că fardurile de pleoape sidefate sau cu sclipici, purtate în timpul zilei accentuează liniile fine din jurul ochilor. Tocmai de aceea se recomandă folosirea lor ocazional sau numai seara. Și încă o regulă: nuanțele deschise măresc ochii iar cele mai închise îi micșorează.

Liniile trasate pe pleoape cu ajutorul unui tuș ori creion accentuează frumusețea ochilor și dau intensitate privirii. Pentru o linie dreaptă este nevoie de îndemânare, iar cele mai stângace dintre noi pot folosi liniștite un dermatograf. Linia trebuie să fie mai subțire în colțul interior al ochilor și mai groasă în exterior. Să nu uităm rimelul, un produs cosmetic indispensabil multor femei. Aplicați rimelul pe genele inferioare cu mișcări orizontale, ca și cum ați desena litera Z și nu mai mult de două ori. Evitați surplusul de rimel, genele încărcate nu arată deloc bine.

4. Buzele

Atunci când alegeți un ruj, ar trebui să țineți cont de tenul, culoarea părului avut, dar și de îmbrăcămintea purtată. Pentru mărirea volumului buzelor folosiți un creion într-o nuanță deschisă pentru a defini cea mai din afară linie a buzelor și apoi umpleți conturul cu ruj. Pentru subțierea buzelor voluminoase, desenați conturul în interiorul buzelor, la o distanță de 1 mm de linia exterioară. Cu puțin luciu, buzele vor părea mai voluminoase și mai tentante.

☐ ☐ ☐ ☐ ☐ ☐ ☐ ☐ ☐ ☐ ☐ ☐

Plăcerea este de partea ta!

O viață sexuală completă este o cheie importantă a succesului în relația de cuplu. Dacă este o problemă, este bine să te ocupi de ea imediat, nu o ignora! Ai ejaculare precoce, tulburări de erecție sau dorești îmbunătățirea performanțelor sexuale? Sună! Un colectiv de specialiști îți stă la dispoziție.

Camere de așteptare private ☐
Asigurarea discreției pacientului este garantată ☐

TIMIŞOARA: 056-434888

București: 01-3111929 Iași: 032-265551
Baia Mare: 062-433303 Brașov: 068-333989

probleme de
dinamică
sexuală
masculină

ON CLINIC LTD
CENTRU MEDICAL INTERNAȚIONAL
(2360689)

Sportivul săptămânii

„AMBIȚIA DE A FI CEL MAI BUN NE POATE DUCE SPRE UN NOU TITLU NAȚIONAL“

este de părere baschetbalista Laura Nițulescu (BC ICIM)

Revenită în partea a doua a sezonului competițional la echipa ce a consacrat-o, Laura Nițulescu este, fără doar și poate, pivotul de care BC ICIM avea nevoie. Meci de meci, jucătoarea a avut o evoluție bună, culminând cu partida de sâmbătă din compania formației Livas Târgoviște. Motiv pentru care am provocat-o pe Laura la o scurtă discuție în cadrul rubricii „sportivul săptămânii“.

– Laura, ziarul nostru te-a desemnat sportivul săptămânii pentru excelenta prestație din partida cu Livas. Cum te simți în această postură?

– După părerea mea, acest lucru se datorează întregii echipe. Fetele m-au ajutat, mi-au dat pase bune pentru a marca și datorită acestui fapt am ieșit în evidență reușind 29 de puncte. Meritul este al tuturor.

– De când ai venit la Arad împreună cu Anca Stoenescu, echipa nu a mai cunoscut gustul înfrângerii. Crezi că se poate continua în aceeași notă și în următoarele confruntări?

– Sigur că da. De când știu eu, Aradul a avut un ritm sufocant de joc. Nimeni nu a putut ține pasul cu noi. Anca este un fundaș rapid și ne-am găsit astfel un ritm caracteristic de joc. Desigur, după atâtea victorii avem încredere în noi, există siguranța de sine care este un atu.

– Care crezi că este „secretul“ pentru ca BC ICIM să se încununeze cu al V-lea titlul național?

– În primul rând atmosfera existentă între noi. Suntem prietene și în teren și în afară și asta se vede. Și, ce este mai important, ambiția de a fi cel mai bun.

– Laura, de public ce ne spui? S-a mai „răcit“ sau a rămas același pe care îl știai tu?

– Galeria a rămas aceeași, sufletistă, mereu lângă noi. Sunt - însă -dezamăgită de numărul redus al spectatorilor la meciuri. După atâtea victorii, ar trebui să jucăm cu sala plină. E adevărat că echipa a trecut printr-o pasă proastă, dar acum nu mai e așa. Poate s-au plictisit de baschet...

– În vară îți expiră contractul cu BC ICIM. Te-ai gândit ce vei face în continuare?

– Nu pot să răspund... Încă nu m-am gândit la viitor.

ADELA CIOLOCOI

Victorie, să-i ajungeți pe Corvinul!

Astăzi, de la ora 15,00, pe arena CFR, Atletic Club Universitatea Arad întâlnește formația Dacia Orăștie, într-un meci restant din cadrul primei etape a returului Diviziei C. În cazul unei victorii, arădenii vor egala la puncte Corvinul, echipă clasată pe poziția secundă, devenind astfel o serioasă contracandidată pentru Minerul Certej la șefia seriei a VI-a. Chiar dacă antrenorul Marcel Coraș nu vrea să audă de promovare, ar fi de preferat ca elevii săi să amenințe cât mai mult timp posibil fotoliul de lider. În aceste condiții, partida din această după-amiază este de 1 solist, formula câștigătoare de la Ocna Mureș (cu excepția lui Varga - suspendat) trebuind să confirme începutul bun de retur. Întâlnirea va fi arbitrată de R. Pop - la centru - ajutat de M. Mozeș (ambii din Târgu Mureș) și A. Someșan (Sighișoara) - asistenți.

C. MNERIE

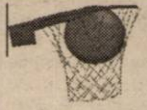

Baschet masculin

LA CUPA „MC DONALD'S - PETROM“, LOCUL IV PENTRU ECHIPA ARÃDEANÃ

Timp de trei zile, orașul nostru a găzduit un interesant turneu internațional de baschet pentru juniori II denumit Cupa „Mc Donald's-Petrom“. Pe lângă sportivii noștrii de la West Petrom au mai participat formațiile Novi Beograd (Iogoslavia), Fersped Rabotniski Skopje (Macedonia), CSȘ Alexandria, CSȘ Ploiești și CSȘ Cluj. Meciurile s-au disputat la Sala Sporturilor „Victoria“ și „Decebal“, rezultatele înregistrate fiind următoarele: **Etapa I: West Petrom - Alexandria 59-31**, Beograd - Skopje 69-52, Ploiești - Cluj 26-71; **Etapa II:** Alexandria - Skopje 27-87, Cluj - Beograd 32-67, **West Petrom - Ploiești 90-45; Etapa III:** Ploiești - Alexandria 38-53, Skopje - Cluj 83-43, **Beograd - West Petrom 74-51; Etapa: IV** Alexandria - Cluj 45-63, **West Petrom - Skopje 37-89,** Ploiești - Beograd 23-112, **Etapa V:** Beograd - Alexandria 82-20; Skopje - Ploiești 146-24, **Cluj - West Petrom 60-52.**

Clasamentul final arată astfel: 1. Novi Beograd; 2. Rabotniski Skopje; 3. Cluj; **4. West Petrom;** 5. Alexandria; 6. Ploiești. La festivitatea de premiere, pe lângă cupe și medalii s-au acordat și premii speciale pentru: **cel mai tehnic jucător:** Aleksei Nescovič (Beograd); **coșgeter:** Aleksandar Kostoski; (Skopje - 142 pct.); **cel mai bun apărător:** Mladin Djalovič (Beograd); **cel mai de perspectivă jucător:** Jovan Liotikovski (Skopje).

Lotul pregătit de Valeria Bondor, cu care West Petrom a abordat această competiție a fost compus din: Claudiu Cojocaru, Adrian Ignat, Codrin Crângașu, Dorin Cracană, Raul Betcher, Andrei Mandache, Bogdan Bondor, Călin Baltă, Zsolt Vakarcs, Sergiu Ciobanu, Emil Tuță, Robert Cosma.

ADELA CIOLOCOI

ARTE MARȚIALE LA LIPOVA

Sâmbătă, 16.03. 2002, sala de sport a Grupului Școlar „Atanasie Marienescu" din Lipova a găzduit o interesantă întâlnire amicală de arte marțiale, la care au participat formațiile Palatelor elevilor și copiilor din Arad și Timișoara și Clubului elevilor și copiilor Lipova.

Manifestarea a început cu o demonstrație individuală și în grup care a impresionat asistența prin acuratețea execuțiilor și seriozitatea afișată de tinerii karateka.

A urmat un antrenant concurs de kumite pe categorii de vârstă, la care s-au evidențiat Alexandra Munteanu, Sebastian Brebu, Sebastian Briceag (P.E.C. Timișoara - antrenor V. Crețu), Eniko Hegeduș, Cristina Stanc, Alex. Gaboran, Adrian Berinde, Zsolt Kovacs, Ionuț Gaica (P.E.C. Arad - antrenor - Mihuța), Elena Popa, Denis Stoica, Alex. Boșcu, Florin Ștreangă, Remus Ilonca (C.E.C. Lipova - antrenor Dan Popa).

DORIN OCNERIU

PE PODIUM LA C. N. DE KARATE KYOKUSHIN

Sâmbătă și duminică s-au desfășurat Campionatele Naționale de karate kyokushin, în Bistrița. Clubul arădean Budokai (instructor Sorin Stoia) a urcat pe podium prin următorii karateka: Trifa Ștefan - locul 3, seniori, Adela Delureanu - locul 2, copii 11-12 ani, Codrin Cărăbaș - locul 3, copii 11-12 ani.

A. H.

Karate

„CUPA DRAGONUL“ - EDIȚIA A III-A

La sfârșitul săptămânii trecute, la sala de sport a Școlii generale 21 din Arad a avut loc a treia ediție a „Cupei Dragonul“ la karate. Competiția, una ce s-a vrut a fi internațională, a reunit la start aproximativ 150 de sportivi, de la 28 de cluburi din țara noastră, cele șase din Ungaria și Iugoslavia, invitate la cupă, neonorând competiția.

Din Arad au participat cluburile „Cobra“, „Eșarfele Galbene“ Beliu, „Banzai“, și „Dragonul“, ultima cu filialele Arad, Pâncota, Șiria, Galșa, Horia și Curtici.

Iată, în continuare, rezultatele obținute de sportivii din județul nostru:

KATA

Locul I: Florin Giurgiu, Florin Blidaru, Vlad Hălălișan (Dragonul), Diana Ursuț, Silviu Chirilă, Gabriela Lukacs, Alina Ursuț, Denis Vițelaru, Ana Maria Timofte, Andreea Amza (Banzai), Andreea Ochis (Eșarfele Galbene Beliu).

Locul II: Andreia Colceriu (Dragonul), Andreea Mihăescu, Jessica Duma, Adrian Barna (Banzai).

Locul III: Alex. Truț (Dragonul), Cornelia Ochiș, Oana Stan (Eșarfele Galbene Beliu).

KUMITE

Locul I: Lavinia Moraru (Cobra), Florin Giurugiu, Vlad Hălălișan (Dragonul), Silviu Chirilă, Gabriela Lukacs (Banzai). **Locul II:** Cristian Gyenge, Andrea Colceriu (Dragonul), Ionuț Nicoraș (Cobra), Niculae Petrechi, Darius Toma (Banzai).

Locul III: Florin Blidaru (Dragonul), Rareș Colf, Ciprian Bulzan (Banzai), Cristian Lupaș, Andrea Ochiș, Cornelia Ochiș (Eșarfele Galbene Beliu).

În clasamentul general pe echipe: 1. Ham Club Timișoara; 2. Banzai; 3. Dragonul.

Organizatorul acestei competiții, Marius Gyenge - președintele C.S Dragonul, dorește să aducă mulțumiri sponsorilor A.F. Caia Mâsca, S.C. Norbela Pâncota, S.C. Nega Computer Arad și în special conducerii Școlii Generale 21 (Radu Moldovan și Petrușca Tămășan), lui Ioan Caia și primarului din Șiria, Ioan Gurban, cu toții implicați în organizarea acestei competiții.

LEO SFÂRA

CAMPIONATUL JUDEȚEAN „ONOARE”

Seria A

Rezultatele etapei a XVII-a: F.C. Sânleani - Olimpia Bârzava 1-3, Inter Zimand Cuz - Voința Zimandul Nou 3-1; Glogovăț '99 - Unirea Șetin 4-3; Victoria Zăbrani - Partizan Satu Mare 2-1; A.S. Vinga - Voința Macea 0-0; Unirea Sântana - Podgoria Ghioroc 2-3. Stăruința Dorobanți - Victoria Felnac a fost amânată pentru data de 27 martie a.c. Foresta Sânpetru German a stat.

Etapa următoare (23 - 24 martie 2002): Ghioroc - Zăbrani, Felnac-Bârzava, Zimandul Nou - Sânleani, Șeitin - Zimand Cuz, Satu Mare - Glogovăț '99, Dorobanți - Sânpetru German, Macea - Sântana. Vinga stă.

Seria B

Rezultatele etapei a XVII-a: Flacăra Țipari - Șoimii Șimand 0-1; Dacia Beliu-Victoria Berechiu 7-3; F.C. Național Sintea Mare - Dinamo Sebiș 1-0; Progresul Nădab - Viitorul Șepreuș 1-1; Olimpia Bocsig-Minesis Gurahonț 0-1; Recolta Apateu - Crișul Alb Șicula 2-1. Cetate Dezna și Codru Hășmaș au stat.

● Dinamo Zărand și Forest Moneasa au fost excluse din campionat.

Etapa următoare (24 martie 2002): Șepreuș-Beliu, Șimand-Sintea Mare, Berechiu-Țipari, Dezna-Nădab, Șicula-Bocsig, Hășmaș - Apateu. Sebiș și Gurahonț stau.

Clasament seria A

1. Zimand Cuz	16	12	1	3	51-18	37	(+10)
2. Macea	16	10	4	2	37-13	34	(+4)
3. Zimandul Nou	16	10	2	4	33-21	32	(+5)
4. Bârzava	16	9	4	3	38-23	31	(+7)
5. Șeitin	16	8	1	7	40-33	25	(+1)
6. Sânleani	16	8	1	7	38-32	25	(-2)
7. Zăbrani	16	7	2	7	25-26	23	(-1)
8. Ghioroc	16	7	1	8	43-42	22	(+1)
9. Satu Mare	15	6	3	6	30-32	21	(+1)
10. Dorobanți	14	7	0	7	35-29	21	(+3)
11. Vinga	16	4	3	9	25-33	15	(-6)
12. Glogovăț '99	16	5	0	11	31-54	15	(-12)
13. Felnac	15	4	1	10	26-39	13	(-11)
14. Sp. German	15	4	1	10	18-44	13	(-8)
15. Sântana	15	4	0	11	23-42	12	(-12)

● Podgoreana Covăsânț s-a retras din campionat.

F.C. NAȚIONAL SINTEA MARE - DINAMO SEBIȘ 1-0 (1-0)

A marcat: Chiș - min. 29.

Sintea Mare: Truț - Crainic, Cristian Ban, Schneider, Flueraș - Ciornei (min. 65 - Brescan), Bâlcea, Chiș, Ciprian Ban-Gărgar (min. 90 - Burcă), Brândaș. **Antrenor:** Constantin Brescan.

Dinamo Sebiș: Laza - Olariu, Sas, Covaciu (min. 73 - Scrob), Valea - Voica (min. 46-Feieș), Stanciu, Halic (min. 81 - Ilca), Jurcă - Luca (min. 57 - Lupuț), Mariș. **Antrenor:** Ludovic Szeplaky.

Au arbitrat în general bine: Marian Rotaru - la centru, ajutat de Marius Ilea și Sorin Rotaru - asistenți.

Observator AJF: Romulus Babău.

● Cocheta bază sportivă din Sintea Mare a găzduit duminică, pe o vreme superbă de primăvară, derby-ul rundei a XVII-a a Seriei B din „Onoare". Fată în fată s-au aflat F.C. Național din localitate și echipa polițiștilor din Sebiș, Dinamo. ● Victorioși și în tur, jucătorii de la Sintea aveau un ascendent moral asupra băieților lui Traian Puleac, care au evoluat timorat dând posibilitatea gazdelor să-și facă jocul obișnuit bazat pe lansări către rapizii Gărgar și Brândaș. ● Majoritatea ocaziilor la poarta lui Laza au apărut în urma unor astfel de angajări, însă golul a căzut după o fază fixă. **Era minutul 29, când Bâlcea a executat o lovitură liberă de la 40 de metri lateral stânga, iar Chiș îl execută pe Laza cu o lovitură de cap plasată, 1-0.** ● În repriza secundă, gazdele se puteau desprinde la 3 goluri diferență însă Chiș, Gărgar și Ciprian Ban au ratat ocazii cât roata carului. Sebișenii au beneficiat doar de două oportunități, irosite de Mariș (min. 33) și Feieș, în minutul 74. ● Prin acest succes trupa lui Ioan Mălăieș a luat o serioasă opțiune pentru promovarea în primul eșalon județean. Examenul de maturitate va fi susținut la sfârșitul acestei săptămâni, în „fieful" Șoimilor Șimand.

Clasament seria B

1. Șimand	15	12	1	2	41-12	37	(+13)
2. Sintea Mare	14	12	0	2	41-13	36	(+12)
3. D. Sebiș	15	11	0	4	40-16	33	(+12)
4. Șicula	15	11	0	4	38-23	33	(+12)
5. Șepreuș	14	7	2	5	32-27	23	(+2)
6. Bocsig	15	7	1	7	27-23	22	(-2)
7. Nădab	15	6	2	7	37-41	20	(-1)
8. Apateu	15	6	2	7	25-33	20	(-1)
9. Gurahonț	15	5	2	8	17-29	17	(-4)
10. Beliu	15	5	1	9	36-44	16	(-8)
11. Berechiu	15	5	1	9	35-43	16	(-5)
12. Hășmaș	14	5	0	9	19-31	15	(-6)
13. Dezna	14	2	2	10	18-40	8	(-13)
14. Țipari	15	2	0	13	18-42	6	(-15)

Grupaj realizat de
CĂLIN MNERIE

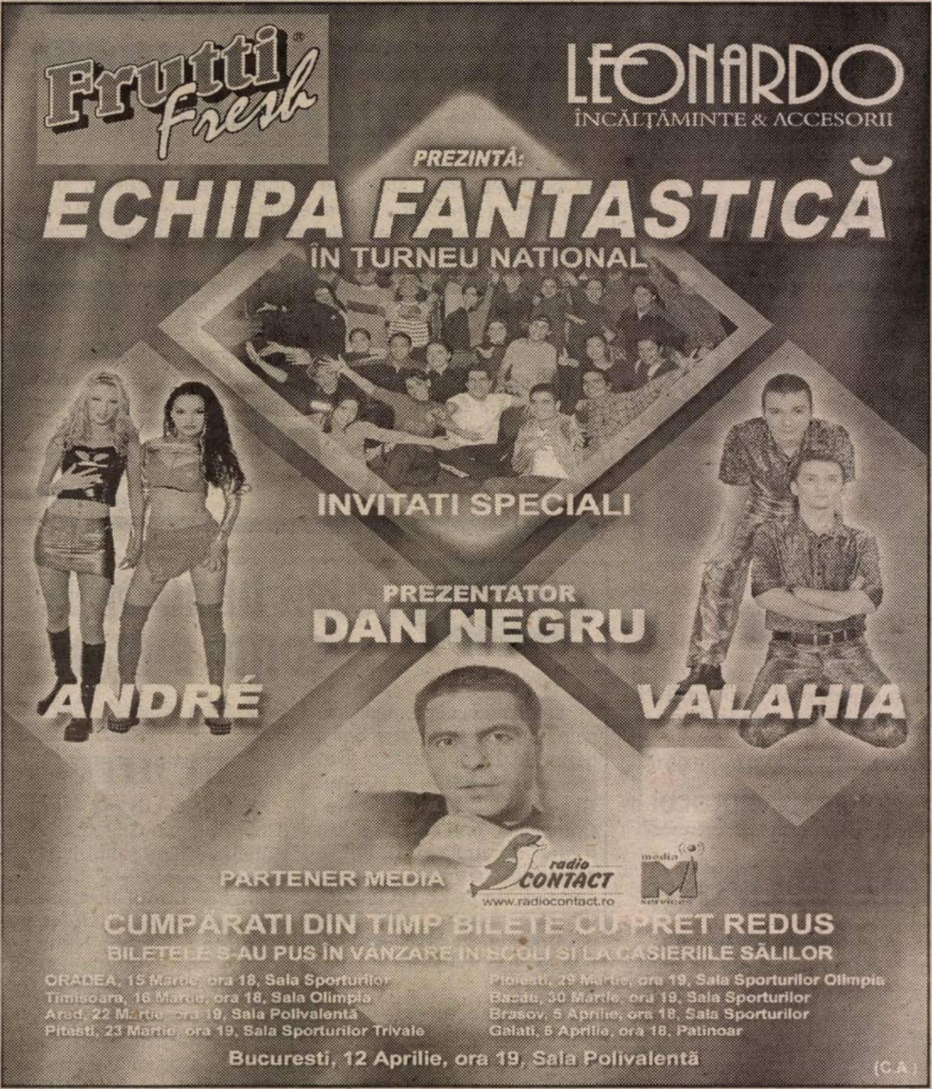
Frutti Fresh
LEONARDO
ÎNCĂLȚĂMINTE & ACCESORII
PREZINTĂ:
ECHIPA FANTASTICĂ
ÎN TURNEU NATIONAL
INVITATI SPECIALI
PREZENTATOR
DAN NEGRU
ANDRÉ
VALAHIA
PARTENER MEDIA
radio CONTACT
www.radiocontact.ro
media
CUMPĂRATI DIN TIMP BILETE CU PRET REDUS
BILETELE S-AU PUS ÎN VÂNZARE ÎN ȘCOLI ȘI LA CASIERIILE SĂLILOR
ORADEA, 15 Martie, ora 18, Sala Sporturilor
Timisoara, 16 Martie, ora 18, Sala Olimpia
Arad, 22 Martie, ora 19, Sala Polivalentă
Pitesti, 23 Martie, ora 19, Sala Sporturilor Trivale
Ploiesti, 29 Martie, ora 19, Sala Sporturilor Olimpia
Bacau, 30 Martie, ora 19, Sala Sporturilor
Brasov, 5 Aprilie, ora 18, Sala Sporturilor
Galati, 6 Aprilie, ora 18, Patinoar
Bucuresti, 12 Aprilie, ora 19, Sala Polivalentă
(C.A.)

SC ACTIV GROUP SRL

Lichidator al SC AGROINDUSTRIALA ŞAGU SA, cu sediul în jud. Arad, loc. ŞAGU FN, anunță vânzarea conform Legii 64/1995 prin licitație publică deschisă, cu strigare a următoarelor bunuri aparținând societații debitoare:

- **combină John Deere** la preț de **1.152.000.000** lei
- **combină New Holland TX-66** la preț de **2.601.000.000** lei
- **tractor TIH** la preț de **13.500.000** lei
- **tractor A 1800** la preț de **9.000.000** lei
- **combine E 281** cu prețuri între **13.500.000-18.000.000** lei
- **semănătoare păioase SUP 800** la prețul de **18.000.000** lei
- **cultivatoare combinatoare** cu prețuri între **8.000.000-10.800.000** lei
- **maşini MA6** cu prețuri între **7.200.000-10.800.000** lei
- **tăvălug** cu cuțite la prețul de **9.000.000** lei
- **aparate de stropit** cu prețuri între **22.500.000-27.900.000** lei
- **maşini de împrăştiat îngrăşăminte** cu prețuri între **10.800.000-13.500.000** lei
- **remorci cisterne 3,6** cu prețuri între **18.000.000-45.000.000** lei
- **remorci RM 13** la preț de **36.000.000** lei
- **remorci RBA** cu prețuri între **13.500.000-18.000.000** lei
- **remorcă transport persoane** la prețul de **9.000.000** lei
- **maşini tratat seminṭe** la prețul de **2.700.000** lei
- **bazine combustibil** cu prețuri între **2.700.000-3.420.000** lei
- **pompă submersibilă** la prețul de **1.800.000** lei
- **aeroterme electrice** cu prețuri între **4.500.000-6.300.000** lei
- **stații Motorola** cu prețuri între **3.600.000-5.400.000** lei
- **prese de struguri** la prețul de **1.350.000** lei
- **mobilier divers**
- **elemente provenite din casări de utilaje agricole**

Prețurile de pornire a licitației au fost reduse cu 10% față de licitațiile anterioare

La prețurile menționate în listă se adaugă TVA-ul. Bunurile pot fi văzute la sediul SC "AGROINDUSTRIALA ŞAGU" SA, la Ferma 2 Sâmpetru German, la Ferma 11 Mănăştur şi la Ferma 7 Şagu.

Regulamentul de organizare a licitației, lista completă cuprinzând bunurile scoase la licitație şi prețul de pornire al acestora pot fi consultate la sediul societății debitoare şi la sediul SC "ACTIV GROUP" SRL. P-ța Avram Iancu nr.10, ap .3. Licitația va avea loc în data de **22.03.2002**, începând cu ora 12.00, la sediul SC"AGROINDUSTRIALA ŞAGU" SA. Licitațiile se vor relua în fiecare zi de vineri a săptămânii, la ora 12.00. Taxa de participare la licitație nerambursabilă, este de 100.000 lei/ participant. Garanția pentru înscrierea la licitație este de 10% din valoarea de pornire a fiecărui bun. Înscrierile, achitarea taxei de participare şi achitarea garanției de participare la licitație se pot face înainte de începerea licitației. **Relații** la SC "AGROINDUSTRIALA ŞAGU" SA, dna. Jurcă Florica, tel.057/418.044 sau SC "ACTIV GROUP" SRL tel. 057/214.821, 094/697.814 dl. Binş Ioan.

(C.A.)

LICITAȚIE IMOBILIARĂ

S.C. BERE S.A. SATU MARE

Vinde la
LICITAȚIE PUBLICĂ
prin executor judecătoresc
Popescu Virgil:

Imobil situat pe str. Ceaikovschi nr. 39 mun. Arad, jud. Arad, la valoarea de 975.000.000 lei.

Licitația va avea loc la biroul executor str. Blajului nr. 2 mun. Arad, în data de 18 aprilie 2002 ora 12,00.

Informații suplimentare la biroul judecătoresc Popescu Virgil tel. 057-228.939.

(2365903)

S.C. EXPERT S.A. ARAD

În calitate de lichidator al S.C. ALFAR S.A. Arad,

anunță vânzarea,
în conformitate cu prevederile Legii 64/1995 republicată, prin LICITAȚIE PUBLICĂ DESCHISĂ, cu strigare, a următoarelor active:

Nr. crt.	Denumirea mijlocului fix	Preț lei (inclusiv TVA)
Activ 12	Activ Ferma 2 - 6 HA Sere, sediu,1/2 Punct termic	2.167.879.235
Activ 15	Activ Ferma 5- 6 HA Sere. Punct termic	1.880.508.628
Activ 18	Surse, acumulări şi rețele apă tehnologică	774.704.772
Activ 19	Rețele termice interioare	3.282.068.863
Activ 20	Rețele termice exterioare	3.141.600.000
Activ 23	Ferma 1 - ciupercărie - 20 spații x 360 mp, H = 6 m	2.029.933.408
Activ 24	Ferma 2 - ciupercărie - 20 spații x 360 mp, H = 6 m	2.256.058.308
Activ 25	Hală compostare 1 - S utilă - 1780 mp	1.193.627.041
Activ 27	Platformă betonată + şopron - teren total - 24470 mp	1.726.408.641
Activ 28	Platformă depozitare - teren total - 44330 mp	1.746.174.901

Toate activele sunt amplasate în Arad, Calea Zimandului nr. 3, putând fi vizitate zilnic între orele 9,00-14,00.

Lista cu activele şi prețurile de pornire în licitație precum şi caietul de sarcini cuprinzând descrierea activelor şi regulamentul de desfăşurare al licitațiilor se pot obține zilnic, între orele 9,00-14,00, la sediul SC Alfar SA Arad, Calea Zimandului nr. 3.

Licitațiile pentru toate activele din prezentul anunț vor avea loc în data de 27.03.2002, ora 12, la sediul SC ALFAR S.A. Arad, Calea Zimandului nr. 3.

Termenul de înscriere la licitație este până la data de 26.03.2002, ora 15,00.

Informații suplimentare cu privire la desfăşurarea licitației pot fi obținute la sediul societății din Arad, Calea Zimandului nr. 3 sau prin telefoanele 057-276.101 dl. Tanca Gheorghe şi 092-343.784 ing. Moț Marius.

Pentru activele neadjudecate licitația va fi reluată săptămânal, după o publicitate prealabilă.

(C.A.)

S.C. TERMOROH IMPEX S.R.L.

Tehnică si echipamente de încălzire centrală
Calea A. Vlaicu nr.173 bl. 6D Tel:057-273.780 057-274.282

10% REDUCERE DE PRET

Beretta Ciao 24 CAI	pret magazin	530 EURO
(24kw 13l / min)	***pret redus***	***477 EURO***
Beretta Ciao 24 CSI	pret magazin	674 EURO
(24kw 13l / min)	***pret redus***	***607 EURO***
Beretta Mynute 20/20 CAP	pret magazin	525 EURO
(24kw 13l / min)	***pret redus***	***472 EURO***
Beretta Mynute 20/20 CSI	pret magazin	706 EURO
(24kw 13l / min)	***pret redus***	***636 EURO***
Beretta Super Exclusive 24 CSI MIX	pret magazin	809 EURO
(24kw 13l / min)	***pret redus***	***728 EURO***

- CAI - racordare la cos / aprindere electronică
- CSI - cameră de ardere închisă (turbo) / aprindere electronică
- CAP - racordare la cos / flacără de veghe

Garantie si post garantie (piese de schimb) 2 ani !

Preturile sunt exprimate în EURO
Plata se face în lei, la curs BNR si includ TVA
Oferta este limitată !!!

NOU! Vinzari in rate si leasing (C.A.)

SUNAȚI LA TAXI REGAL 285.555!

ANGAJÃM 2 ȘOFERI
cu experiență în taximetrie.

Comod, Rapid și Eficient

(c.b)

S.C. TITUS S.R.L.

ANGAJEAZÃ

LUCRĂTOARE PENTRU BOBINAT ȘI ASAMBLAT COMPONENTE ELECTRONICE

VÂRSTA MAXIMĂ 35 ANI

PENTRU PUNCTUL DE LUCRU CHIȘINEU-CRIȘ

INF. TEL. 520.853, 093.192.037
STR. GĂRII NR. 1, CHIȘINEU-CRIȘ

(9397937)

S.C. AMARAD S.A.

ANGAJEAZÃ

AUTOMACARAGIU

- cu o vechime de minimum 5 ani, experiență în domeniu
- vârsta maximă 50 ani.

Pentru informații suplimentare ne puteți contacta la telefon nr. 289.850.

(C.A.)

S.C.TERMOROH IMPEX S.R.L.

Angajază
Personal

Oferim	**Cerem**
-oportunitatea de a lucra intr-un colectiv tinar	-virsta maxima 35 ani
-O salarizare atractiva	-absolvent liceu
-Un cadru de lucru modern	-cunostinte operare PC
	-cunostinte instalatii termice si sanitare
	-cunoscator a limbii maghiare sau engleze

Persoanele interesate sunt rugate să depună un Curriculum Vitae însoțit de diploma de studii şi cazierul judiciar, la sediul firmei în Arad, Calea A.Vlaicu nr.173, bl.6 D, tel. 057/273780 274282

(C.A.)

NOU

S.C. „AR - AUTO LEASING" SRL

Vă oferă **autoturisme și autoutilitare** în LEASING

la **cele mai avantajoase preturi**

OPEL ASTRA BREAK 1,7 TD	**- 205 Euro/lună**
OPEL VECTRA 20 TD	**- 228 Euro/lună**
FIAT PUNTO	**- 154 Euro/lună**
PEUGEOT 206	**- 168 Euro/lună**

Toate mașinile sunt fabricate în 2001, FULL EXTRASE.

La cerere VW BORA; VW PASSAT; RENAULT; AUDi; BMW

Telefon: 095.106.363
Arad, Dr. Ioan Rațiu nr. 13
Program luni - vineri 9,00-17,00.

(9397902)

ABONEAZĂ-TE LA ADEVĂRUL

Pentru luna aprilie, prețul abonamentului este de numai 49.500 lei

PENTRU ABONAȚI, ZIARUL COSTĂ DOAR 1900 LEI

Se pot face abonamente și pe trei luni, șase luni și un an, abonații nefiind afectați de majorările de preț ulterioare.

Cititorii care doresc să se aboneze la cotidianul „Adevărul" și întâmpină dificultăți în contractarea abonamentelor sunt rugați să sune zilnic, între orele 8-16, la Oficiul Județean de Poștă Arad (tel. 230.850) sau la redacția ziarului nostru (tel. 281.797).

ANIVERSĂRI

În aceste moment aniversar atât de drag nouă și ție deopotrivă, când împlinești opt decenii de viață, dragul nostru

IACOB TOCOI,

îți dorim multă sănătate, fericire și împliniri dintre cele mai alese, alături de cei dragi ție. Soția, copiii, nurorile și nepoții.

VÂNZĂRI APARTAMENTE O CAMERĂ

Vând apartament 1 cameră, Vlaicu, contorizat, 5.300 USD. Telefon 253364. (8143)

Vând garsonieră cf. I, central, recent renovată, Bușteni, preț 5.500 $. Telefon 246363, 094 850 648. (8119)

Vând apartament una cameră, Vlaicu, (ne)mobilat, et. IV, acoperiș fără probleme. Telefon 259614; 092.596.712. (8196)

Vând apartament 1 cameră, suprafața 28 mp, la casă, curte 110 mp, gaz, zona Banu Mărăcine, ocupabil imediat, bun pentru birou avocat, contabil sau locuință, posibilitate extindere mansardare, preț 8.500 $. Telefon 514976; 092.773.036. (8246)

Vând garsonieră Confecții, bloc 17, parter, contorizat, gresie, faianță. Telefon 252178. (8250)

VÂNZĂRI APARTAMENTE DOUĂ CAMERE

Vând apartament 2 camere, îmbunătățiri, etaj I, Alfa, 8.700 $. Telefon 095.812.073. (7185)

Vând apartament 2 camere, la casă, central, dotat. Telefon 090.452.205. (7160)

Vând apartament 2 camere, et. II, contorizat, Grădiște. Telefon 237014; 095.439.024. (7165)

Vând apartament la casă 2 în curte, 2 camere, bucătărie, cămară, anexe, grădină mică, 7.500 USD, negociabil, zona Grădiște. Telefon 092.260.935. (8023)

Vând apartament 2 camere, 363, et. II, pe Faleză. Telefon 094 420 259, 265259. (8108)

Vând apartament 2 camere, Chișineu Criș, str. Înfrățirii nr.70. Telefon 520850 sau 095 909 679. (1154288)

Vând 2 camere, Micălaca, confort I, 7.300 USD. Telefon 270856; 092.257.409. (8143)

Vând 2 camere, zona 300, în fată, et. III, 11.500 USD. Telefon 270856; 096.231.477. (8143)

Vând apartament central, 2 camere, et. I, 21.000 Euro, negociabil. Telefon 095.357.567. (8176)

Vând apartament două camere, excepțional, Podgoria. Telefon 094.546.579 sau 274024. (8189)

Vând urgent apartament 2 camere, decomandate, et. 2/4, zona 300, contorizat apă caldă, rece, gresie, faianță, parchet, geamuri la camere+balcon termopan+garaj, 12.000 $. Telefon 092.734.309. (8173)

Vând apartament 2 camere str. T. Moșoiu, etaj 3, contorizat, telefon, satelit, 14.000 $, negociabil. Telefon 262490. (8216)

Vând apartament 2 camere confort I, parter, mobilat, Aurel Vlaicu, preț 11.000 $, negociabil. Telefon 242038, orele 8-10; 095.802.169. (8221)

Vând apartament 2 camere 70 mp, Coraura Micălaca, 8.500 USD, negociabil. Telefon 368953. (8258)

Vând apartament 2 camere, etaj I, contorizat, zona 700. Telefon 261814. (8277)

Vând în zona Intim 2 apartamente cu 2, respectiv 3 camere, cu termotecă și contorizate. Telefon 254615, 092.257.289.

Vând apartament 2 camere, Micălaca, 7.500 USD. Telefon 090.650.029. (8145)

VÂNZĂRI APARTAMENTE TREI CAMERE

Vând apartament 3 camere, etaj I, îmbunătățiri (contorizat, încălzire gaz, termopan). Telefon 092.394.414; 276466. (6549)

Vând apartament 3 camere în casă, central, suprafața 270 mp, recent renovat, proprietate personală, intrare auto, toate facilitățile, preț 20.000 $ fix. Telefon 096.744.099. (7102)

Vând apartament 3 camere, cu spațiu comercial. Telefon 514071. (7250)

Vând apartament 3 camere, îmbunătățiri, garaj, în Lipova. Telefon 562632. (7866)

Vând apartament 3 camere decomandate, etajul IV, acoperiș țiglă, Alfa, neîmbunătățit, 7.900 USD. Telefon 279718; 094.542.931. (8050)

Vând apartament 3 camere, garaj, boxă, gaz. Telefon 288979; 287518. (8147)

Vând apartament 3 camere, decomandate, suprafață 100 mp, în zona 300 Micălaca, bl. 318, et. II, + garaj, preț 17.000 Eu. Telefon 236546. (8140)

Vând apartament la casă, central, 3 camere + dependințe, garaj, pivniță, gaz. Telefon 057-257252. (8182)

Vând apartament 3 camere, et. IV, zona Miorița, Telefon 219427. (8190)

Vând (schimb) apartament 3 camere, etaj III, Piața Soarelui. Telefon 280653. (8225)

Vând foarte urgent apartament 3 camere, Vlaicu, îmbunătățit, preț 7.400 USD. Telefon 243394. (8275)

VÂNZĂRI APARTAMENTE PATRU CAMERE

Vând apartament ultracentral, 200 mp, Legea 112, achitat integral. Informații telefon 219946, orele 18-20. (8285)

Vând apartament 4 camere, lângă Billa, cu 2 garaje și garaj ultracentral. Telefon 057-267793. (8078)

VÂNZĂRI CASE

Vând casă mică cu teren aferent, zona Subcetate. Telefon 092.397.414. (6549)

Vând casă 4 camere, garaj, pivniță, dependințe, str. Liviu Rebreanu, nr. 47. Telefon 250866; 095.681.191. (8039, 40)

Vând casă 2.900 mp, Sântana, str. Micșunelelor nr. 8. Telefon 462238, seara. (1153673)

Vând casă, loc de casă în Grădiște. Telefon 093.013.062. (8106)

Vând casă, trei camere, climă, mobilă, mașină de tăiat iarbă. Str. Sava Tekelia nr. 9, telefon 284044; 090.684.820. (6792)

Vând casă Gai, 3 camere, bucătărie, cămară, hol mare, curte, anexe, grădină, str. Izvor nr. 18, preț negociabil la fața locului. (8068)

Vând casă mare + dependințe, în comuna Macea nr. 276. Telefon 536544. (8079)

Vând casă 4 camere, baie, bucătărie, gaz, toate condițiile, grădină mare. Telefon 092 878 411. (8084)

Vând casă 4 camere, hol, în Vladimirescu, str. V. Roaită nr. 30, 1.202 mp, preț 15.500$. Telefon 094 565 703. (8125)

Vând casă mansardată, toate facilitățile, modernă, str. Scărișoarei nr. 93. Telefon 246126, Arad. (6198)

Vând casă în Aradul Nou, 3 camere, bucătărie, baie, 2 holuri, beci, încălzire centrală gaz, gresie, faianță, curte mare cu vie, grădină mare, cotețe porci și găini, preț 17.500 USD, negociabil (cumpărată cu Legea 112) sau schimb cu apartament 2 camere + diferență. Telefon 057 - 286346, după ora 15 sau 092.979.781. (6833)

Vând casă cu teren 750 mp, la șosea, Buteni 687. Telefon 095.631.133. (7107)

Vând casă pe colț 4 camere, bucătărie, baie, șpais, apă, canal, gaz în curte, anexe, informativ 32.000 $. Telefon 272872 sau 531699. (8042)

Vând casă 3 camere, la șosea, 1440 mp, cu anexe, comuna Felnac nr. 516. Telefon 288979, 287518. (8147)

Vând apartament la casă, cumpărată cu Legea 112, Lipova, str. Hașdeu, Informații telefon 561964, după ora 16. (9397622)

Vând casă, ultracentral, renovat ultramodern în 2001. Telefon 092.241.520. (8160)

Vând apartament la casă, o cameră, bucătărie, baie, gaz, Grădiște, preț 5.300 $, negociabil. Telefon 090.192.516. (8184)

Vând casă în comuna Zăbrani, preț avantajos. Telefon 092.714.033. (9397623)

Vând casă în Vladimirescu, str. Cloșca, nr. 22. (8207)

Vând jumătate casă (parter) 3 camere, dependințe, curte, grădină mică, ideal privatizare. Telefon 231719, 092.632.066 după ora 15. (8215)

Vând casă în Galșa nr. 276, la șosea, preț 11.500 $. Telefon 531633. (1153972)

Vând casă din cărămidă, 4 camere + anexe 400 mp, apă, canalizare, gaz, Aradul Nou, str. A. Guttenbrunn. Telefon 094.595.025; 057 - 287550. (8235)

Vând urgent casă Chișineu Criș, str. G. Coșbuc, nr. 40, negociabil. Telefon 520202, 095.401.218. (1156296)

Vând casă central, 3 camere 720 mp, (apă, gaz, canalizare) + 2 camere la stradă, Legea 112. Telefon 092.606.527. (8255)

Vând casă ultracentral, nelocuibilă, 200 mp, casă 400 mp, curte, singur în curte, acces auto, ideal sediu firmă, preț negociabil la vedere. Telefon 093.616.444. (8259)

Vând casă cu grădină în satul Călugăreni, nr. 97. Informații la Mănăstirea HODOȘ-BODROG. Telefon 270177 între orele 19-22. (8274)

Vând casă trei camere, bucătărie, baie, apă, gaz, telefon, satelit, curte, grădină (sau schimb cu apartament + diferență), 10.000 USD negociabil. Telefon 270531. (8282)

Vând urgent 2 case, Aradul Nou, cu circa 3.000 mp grădină, Calea Timișorii nr. 202 și 204. Telefon 287773; 095.862.042. (8317)

VÂNZĂRI SPAȚII

Vând local amenajat, situat pe Ștrandul Neptun, preț convenabil, zonă centrală. Telefon 219518; 093.375.682. (8185)

Vând brutărie+3.100 mp teren, utilaje și mașini transport sau schimb cu casă, apartament+diferență, accept variante. Telefon 233592; 095.991.698. (8188)

Nou! Vând sală ultramodernă FITNESS FEMEI, str. Cozia, nr. 5, lângă BLUE Bar. (8230)

Vând hală + teren (lângă Jackson) 2155 mp utilați. Telefon 092.606.527. (8255)

VÂNZĂRI TERENURI

Vând 5.000 mp teren intravilan Aradul Nou, apă, agent termic, gaz, curent. Telefon 092.355.963. (6524)

Vând teren 4890 mp (vie) Valea Crucii, Păuliș. Telefon 095.315.895. (7060)

Vând terenuri pentru construcții 500, 1.000, 1.500 mp, canalizare, apă, gaz la stradă, în Aradul Nou (M. Tabacovici), preț 11 USD/ mp. Telefon 057-286744, 092.690.350. (6887)

Vând 2,7 ha, utilități, centură-Sere, 5 Eu./mp. Telefon 095.365.755; 235171. (7247)

Vând teren arabil, zona Ineu. Telefon 094 456 944. (8085)

Vând teren bun privatizare, la centura orașului. Telefon 276295. (8170)

Vând loc de casă 500 mp, Aradul Nou, dotat (apă, curent electric). Telefon 368641; 095.302.602. (8228)

Vând 5300 mp teren intravilan, în localitatea Curtici, str. Mețianu, nr. 1 (fost AGROMEC). Informații zilnic, între orele 7-15, la telefon 256564, 236780. (8237)

VÂNZĂRI AUTO

Vând Dacia 1310 L, an 1997, masca tip nou, bord CN, geamuri ionizate, electrice. Telefon 093.602.847. (8262)

OFERTĂ SPECIALĂ! Vând ANVELOPE de autoturism, ARO, camion, cu MARI REDUCERI DE PREȚ. Telefon 259339, 094.706.321, sau LIPOVA 563027. (5929)

Vând Audi 100 CC D, persoană fizică, an 1985. Telefon 094.611.012. (1154289)

Vând Opel Vectra, 1992 (impecabilă) sau schimb cu Dacie + diferență. Telefon 093.918.883. (7109)

Nou! Vând mașini în Leasing, an 2001, Full Extras, Euro 3, diverse modele: Opel, Fiat, BMW, Peugeot, Renault; de asemenea autoutilitare de la 1,5 tone la 22 tone. Telefon 095.106.363. (6758, 7105)

Vând autoturism Dacia berlină, 1998 și autoturism Dacia papuc, 1999. Telefon 214461 sau 090.800.195. (7139)

Vând ALARME AUTO, închideri centralizate, geamuri electrice. Telefon 094.855.838, 093.273.746. (7886)

Vând Audi A4, an 1997, 1600 cmc, injecție, full option, stare impecabilă. Telefon 092.290.486. (7895)

Vând combină C14, preț 80 milioane lei. Informații telefon 094.603.831 sau 090.096.289. (6898)

Vând autoturism Dacia 1310, Break, an fabricație 1999. Telefon 289053. (8008)

Vând Dacia 1410TX Break, noiembrie 1998, 5 viteze. Telefon 094 552 086. (6955)

Vând TV 35, an fabricație 1989, cu prelată, filtre aer. Telefon 094 155 088. (1153968)

Vând Dacia 1310, anul 1992, 1.100 $. Telefon 219444, 090 096 800. (8081)

Vând tractor U445 DT, stare bună. Telefon 315135 și 094 782 493. (1154658)

Vând Dacia 1300, an 80, cu CIV și numere noi, stare perfectă, preț 450 $ fix. Telefon 093 045 296. (8100)

Vând combină, tractor U 650 și alte utilaje agricole. Telefon 094 882 963. (8121)

Vând Dacia 1310, 1993, CIV, numere, verificare, vopsită. Telefon 276488. (8144)

Vând urgent Jawa 350 cmc. Informații telefon 094.764.901. (7053)

Vând Cielo, an fabricație 1996, cu climă, stare excelentă. Telefon 095.600.595. (8024)

Vând Seat Toledo 1,6 i, an fabricație 1997, climă, piele, geamuri electrice, stare impecabilă, 7.200 $ negociabil. Telefon 094.797.815. (7945)

Vând plug 2 trupițe, semănătoare păioase 12 rânduri pentru tractor 15 CP și set motor plug 2 trupițe pentru tractor 45 CP. Telefon 385127. (8154)

Vând autoturism Warszava Diesel, în circulație, CIV, piese de schimb, an fabricație 1960. Telefon 288193. (8137)

Vând Dacia 1310, an 1990, stare bună, 27.000.000 lei, negociabil. Telefon 090.075.259. (8157)

Vând tractor U 650 + plug, localitatea Apateu nr. 284. Telefon 327426. (8169)

Vând TV 14C carosat, stare bună. Telefon 277027. (8199)

Vând VW Jetta Diesel, an 1984; Golf II benzină 1,6 an 1984, neînmatriculate. Telefon 092.414.414. (8206)

Vând Dacia 1310, an fabricație 1991, stare perfectă funcționare și Peugeot 505, an fabricație 1998, stare impecabilă. Telefon 091.269.705; 092.967.473.

Vând prin lichidare stoc magazin piese auto, străine, str. Andrei Șaguna, nr. 120 (fostă Dimitrov), prețuri foarte avantajoase. Telefon 057 - 280905; 093.449.635. (8210)

Vând microbuz Mercedes 312 D Sprinter 8+1, 1997 + firmă de transport cu licențe valabile. Telefon 094.507.223. (8212)

Vând Dacia 1310, an 1983, CIV, 450 USD. Telefon 286856; 090.451.992. (8218)

Vând Dacia Nova injecție, an 1998, octombrie, 48.000 km, 2.800 $ negociabil. Telefon 090.818.678; 289460. (8220)

Vând Dacia Break an 1988, CIV, numere noi, 1000 $, negociabil. Localitatea Agrișul Mare, nr. 55. (8226)

Vând Dacia 1310, 1983, stare perfectă, CIV, numere noi, VT 2003, 650 $ negociabil. Telefon 530023. (1154295)

Vând Dacia 1310 Break fabricație '89, CIV, VT la zi, stare perfectă de funcționare, preț 1.100 USD, negociabil. Telefon 093.704.058. (8253)

Vând microbuz Peugeot J5 de persoane, stare bună. Telefon 092.483.652. (8255)

Vând SEMIREMORCI BASCULANTE și cu PRELATĂ, noi, leasing. Telefon 092.294.646. (f, 2365900)

Vând talon Audi 80 model 79-84, CIV, numere noi. Telefon 338380, 094.177.140. (8287)

Vând Cielo din 1996, cu aer condiționat, închidere centralizată, geamuri electrice, radiocasetofon, cauciucuri noi, 180.000 km, preț 3.500 EURO. Telefon 278400, 288510. (8302)

Vând Dacia Nova, an 1998, stare foarte bună. Telefon 095.581.059; 090.545.720. (8307)

Vând microbus pentru marfă Mercedes MB 100 D, an fabricație 1988. Informații telefon 092.336.307; 057/283020, după ora 19. (8316)

Vând tractor U 651, U 550 și casă în comuna Macea. Informații la telefon 057/536253. (8331)

Vând Volkswagen Golf I, an fabricație 1982, 1100 cmc, benzină, stare bună de funcționare și unul recent adus. Telefon 092.251.555. (8341)

VÂNZĂRI ELECTRO

Vând COMBINĂ MUZICALĂ „PHILLIPS", FW 650 C, cu 7 CD, direct play, dublucasette, radio, multimedia, incredible sound, preț 200 $, negociabil. Informații telefon 256686, după ora 16.

Vând TV color, diagonale 35-80 cm, cu telecomandă și garanție, mașini de spălat automate, frigidere, congelatoare, la preț avantajos, str. Unirii nr. 4, orar: 10-18. Telefon 284000. (8076)

OCAZIE! Mari reduceri de prețuri la TV COLOR, VIDEO, MAȘINI de SPĂLAT, FRIGIDERE, COMBINE FRIGORIFICE, CONGELATOARE, LĂZI FRIGORIFICE, ASPIRATOARE. Sunați la telefon 259339 sau LIPOVA 563027, 094.706.321. (5929)

Vând televizoare color, diferite modele, telecomandă, garanție. Telefon 219365; 093.380.028. (8002)

(Continuare în pagina 14)

☛ (Urmare din pagina 13)

Vând CASE MARCAT FISCALE, CÂNTARE și PLATFORME ELECTRONICE, NUMĂRĂTOARE de BANI. Telefon 282829; 272727. (32113)

Vând CASE MARCAT FISCALE, CÂNTARE ELECTRONICE și CONSUMABILE. Telefon 281188; 211211. (c.96)

Vând televizoare color, diferite diagonale, telecomandă, garanție. Telefon 338090, seara. (7902)

Vând mașini de spălat automate, frigidere, congelatoare, TV color cu telecomandă toate cu garanție, prețuri foarte avantajoase. Telefon 275681. (8076)

Vând mașini spălat automate, televizoare color diferite modele, garanție. Telefon 251392. (7901)

Vând PENTIUM 2 - 366 MHz 64 - RAM HD 6,2 monitor 15, CD ROM, tastatură, mouse, 280 $. Telefon 280260. (8148)

Vând PENTIUM 1 - 133 MHz 32 RAM HD 1,2 monitor 14, tastatură, mouse, 100 $. Telefon 280260. (8148)

Vând diferite **BOXE** pentru computer. **Telefon 280260. (8148)**

Vindem **MONITOR COLOR de 14', 15$. Telefon 280260. (8148)**

Vând cuptor electric Bongard pentru pâine și specialități, coace 100 franzele în 30 minute, Telefon 057-281228. (7262)

Vând TV color de la 1.000.000 - 3.700.000 lei; mașini automate 2.000.000 - 4.250.000 lei; congelatoare; lăzi și combine frig 3.000.000 - 4.500.000 lei; garanție. Telefon 274600, 095.395.282. (8037)

Vând video-MP3-CD player, nou, sigilat, telecomandă, karaoke. Telefon 094 552 086. (6955)

Vând: **FRIGIDERE, CONGELATOARE, VITRINE FRIGORIFICE, CLIMATIZĂRI autoturisme, locuințe. Telefon 092 556 562. (8101)**

Vând Pentium 1 32 CD ROM, monitor color, 4.000.000. Telefon 252860. (8126)

Vând diferite telecomenzi pentru televizor (185.000 lei), video, satelit; componente electronice. Telefon 092.368.868; 095.794.894. (mp)

Vând sisteme IBM P.I: 133, 166, 200 la 45-75 USD; P.II 266 Celeron 333 la 135-165 USD; monitoare 15" digitale la 60 USD. Telefon 057 - 256169. (7951)

Vând combină frigorifică BOSCH, stare perfectă. Telefon 259614; 092.596.712. (8196)

Ocazie unică! Vând urgent în stare excepțională televizor color Nei, stereo, 70 cm, teletext, 260 USD și telefon fax Panasonic automatic cu robot, hârtie simplă 210 USD. Telefon 259603 după ora 14. (8234)

Vând **Play station 2 cu jocuri și memorie card, în garanție. Telefon 256041; 093.268.475. (8270)**

VÂNZĂRI DIVERSE

Vând **FERESTRE și UȘI PVC Germania cu GEAM TERMOPAN,** diferite dimensiuni. Telefon 256769; 092.239.242. (6234)

Vând **MOBILIER modern, nou, BUCĂTĂRII de la 6.500.000, BIBLIOTECI de la 6.500.000, DORMITOARE de la 8.000.000, CAMERE COPII de la 7.500.000, DULAPURI, BIROURI, MĂSUȚE TV etc. Telefon 256769; 092.239.242. (6234)**

Vând PLASĂ GARD zincată - 22.000 lei/kg, toate dimensiunile; COTURI și BURLANE FUM - 25.000 lei/ buc; CUIE - 16.500 lei/ kg; PLASĂ RABITZ - 40.000 lei/ kg; SÂRMĂ NEAGRĂ - 17.500 lei/ kg; SÂRMĂ ZINCATĂ gamă completă, ELECTROZI SUDURĂ - 50.000 lei, str. Vrabiei nr. 4. Telefon 289997, 094.289.997. (5924)

Vând termoteci gaz, instant baie, convectoare, calorifere. Telefon 093.737.281. (8267)

Vând FIER BETON, 10.000 lei/kg, str. Independenței nr. 7, Bujac. Telefon 273785, 095.320.938.

Vând BOLȚARI, ZGURĂ sau BETON, toate dimensiunile, PAVELE, BORDURI. Telefon 095.634.885; 092.621.600. (4614)

Vând nisip și balast la domiciliul clientului. Telefon 095.203.488; 284050. (6010)

Vând plasă gard zincată, Micălaca. Telefon 259892. (6696)

Vând POMI FRUCTIFERI și ORNAMENTALI: trandafir, magnolie, tuia. Dorobanți, nr. 475. Telefon 095.839.884, Kiss. (6714)

Vând urgent sufragerie albă stil „Ludovik", mobilă combinată și bibliotecă mare, neagră. Telefon 057-283375. (6857)

Vând NISIP și BALAST la domiciliul clientului. Telefon 261946, 259556. (7035)

Vând mobilă tineret brad. Telefon 277071; 090.207.067. (7058)

Vând garaj metalic autorizat, Alfa, preț 1200 $ (nou, dimensiuni și pentru microbuz). Telefon 277071; 090.207.067. (7058)

Vând 2 mașini paste făinoase, 1 malaxor, rafturi și sită uscat tăiței. Telefon 095.315.895. (7060)

Vând mașină spălat ZASS, nouă, mobilă bucătărie, hotă, mochetă. Telefon 090.452.205. (7161)

Vând garaj autorizat, Calea 6 Vânători. Telefon 094.206.599. (7927)

Vindem materiale de seră, țeavă și sticlă etc. Telefon 216833.095.590.282. (7979)

Vând convenabil tărâțe la domiciliul clientului, paie baloți mici. Telefon 094.633.584. (8004)

Vând, la preț avantajos: tractoare U650, John Deere, Internațional, combine New Holand, Internațional; pluguri reversibile 1-4 brazde, cositori fân și gazon, drujbe, tocătoare tulei, mașină recoltat știuleți 2 rânduri New Ideea, batoză pentru porumb, combinatoare și grapă purtată. Telefon 094 505 494. (7899)

Ocazie unică! Vând mașini spălat cu presiune pentru spălătorii și utilaje de vulcanizare, aspiratoare industriale. Telefon 092 262 159. (7897)

Vând strung lemn (agresat tablă), cântar 500 kg. Telefon 273818. (7258)

Vând termoteci noi, microcentrale pentru scară de bloc, cazane pe lemne, rate. Telefon 090.848.239. (8014)

Vând termoteci pe coș și turbo instanturi pe gaz pentru baie și bucătărie, convector pe gaz, pompe de recirculare Willo, Vaillant, Grundfost, diferite piese de schimb. Telefon 095.245.147. (8041)

Vând urgent, preț avantajos, ladă frig, frigider mare 2 uși, aragaz 5 ochiuri, 25 bucăți scaune plastic, 5 boxe. Telefon 092.481.692; 091.659.981. (8055)

Vând club internet 10 calculatoare, acte, mobilier, 4.500 USD. Telefon 094.172.157; 091.590.518. (8057)

Vând ROLETE PLASTIC import, ROLETE din LEMN, JALUZELE. Telefon 059-478503, 095 594 415. (8063)

Vând LEMNE FOC, NISIP, BALAST, la domiciliu. Telefon 214010. (8036)

Vând bicicletă copil. Telefon 232120. (7889)

Vând PARCHET fag, STEJAR, uscat. Preț rezonabil. Telefon 235271, 094 555 338. (8074)

Vând colțare, canapele. Telefon 286069, 094 604 016. (8075)

Vând dormitor Lengyel. Telefon 514052. (8087)

Vând atelier tâmplărie, birouri, șopron, buncăr rumeguș, 3.500 mp teren pe șoseaua Pecica-Arad. Telefon 094 646 960.(8086)

PUI DE ȘIRIA! Vindem populației, în limita stocului, la ferma „PRODAGRO CETATE" din ȘIRIA, vineri, 22 martie 2002, sâmbătă, 23 martie 2002, PUI VII DE CARNE de circa 650 gr. Informații telefon 094.577.826. (8107)

Vând, din dezmembrări sere, țeavă și sticlă. Telefon 094 649 637, 091 288 627. (8122)

Vând mobilă combinată 2.500.000, frigider Arctic 500.000, congelator Arctic 850.000, aragaz 500.000, bufet bucătărie 500.000. Telefon 284945. (8133)

Vând NISIP, BALAST, la domiciliu. Telefon 279063, 093 880 274. (8134)

Vând aparate pentru laborator de analize medicale, uman, veterinar. Telefon 093.463.567. (6880)

Vând BOLȚARI TERMOIZOLANȚI, DIFERITE DIMENSIUNI, FOARTE CONVENABIL. Telefon 094.507.339, 275551. (7974)

Vând COLȚARE, CANAPELE, FOTOLII, DORMITOARE, PAT, convenabil. Telefon 094.507.339; 275551. (7974)

Vând atelier de vulcanizare complet, aparate Hohman, informativ 5000 $. Telefon 272872. (8042)

Vând arbuști ornamentali; Tisă, Forsythia, Buxux, Hibiscus, gard viu, din Arad. Telefon 251851, ing. Penu. (8089)

Vând garaj, str. Ineului. Telefon 216448; 094.617.976. (8159)

Vând abricht cu grosime și fără grosime. Sântana str. Câmpului nr. 116. (1153677)

Vând puicuțe ouătoare Rooso, preț negociabil. Telefon 213162. (8197)

Vindem populației PUI DE CARNE de 200 gr, respectiv 250 gr în zilele de joi, 21 martie și sâmbătă, 23 martie, la ferma din NĂDLAC (fost CAP Victoria). Telefon 095.588.453; 057/473053. (9397661)

Vând LANȚ cu MEDALION de AUR, greutate 59 grame, model deosebit, original VERSACE. Telefon 057/280808. (7989)

Vând mascul SCHNAUTZER URIAȘ, vârsta 3 ani, cu pedigree, părinți campioni, preț foarte mic (numai 70 $). Telefon 057/280808. (7989)

Vând vin foarte bun, preț 12.000 lei/litru. Telefon 531030; 094.934.547. (8183)

Vând LEMNE FOC, NISIP-BALAST, la domiciliu. Telefon 277027. (8199)

Vând LEMNE FOC, NISIP-BALAST, la domiciliu. Telefon 210771. (8199)

Vând locuri de veci în Cimitirul Eternitatea. Telefon 235830. (8200)

Vând baloți fân bun, cantitate mare. Telefon 284435. (8208, 8209)

Vând incubator semiautomat, 2800 ouă. Telefon 286570; 092.213.991. (8213)

Vând ovăz 12 tone, Felnac. Telefon 411200. (8214)

Vând Rottweiler femelă 2 luni, cu pedigree, vaccinat și deparazitat. Telefon 286916, mobil 090.548.022. (8232)

Vând urgent pătuț copil, mașină automată de spălat, motor ars, sobă pe motorină, petrol. Telefon 282511. (8241)

Vând câine Rottweiler 9 luni, vaccinați ambii părinți. Relații Sântana, telefon 463581. (1153677)

Vând Ifron semănătoare SPC 6, plug PP3, vaci, tineret, capre cu iezi. Informații telefon 514236. (8242)

Vând grâu furajer 5 tone. Telefon 285373, 091.196.525. (8245)

Vând vier și scrofițe rasa Duroc și Marele Alb, 100.000 lei/kg, juninci gestante, ouă de rață pentru incubație, rasa Chery Waley. Informații Arad, telefon 057 - 280667. (8264)

Vând canapea extensibilă și 2 fotolii. Telefon 279269. (8279)

Vând SRL. Telefon 095.928.894. (8288)

Vând birouri, diferite dimensiuni și mese TV. Telefon 092.251.555. (8299)

Vând lucernă balotată. Telefon 056/211080. (8300)

Vând lambriuri brad 68.000 lei/mp, parchet brad 140.000 lei/mp și folie solar 36.000 lei/kg. Telefon 231958, 218736. (8310)

Vând rolete plastic import, uși și geamuri. Telefon 095.380.320. (8319)

Vând cuști pentru pui și găini din plasă zincată. Telefon 092.600.220. (8338)

Vând senilar cu lamă în față, motor de tractor 650, stare bună de funcționare și una moară pentru măcinat ardei boia. Telefon 092.251.555. (8341)

CUMPĂRĂRI TERENURI, IMOBILIARE

Cumpăr pământ agricol, zona Nădlac, preț pentru 1 ha, 600 - 700 Eu, negociabil. Telefon 095.265.035. (6448)

CUMPĂRĂRI AUTO

Cumpăr autoturism avariat Fiat Tipo, înmatriculat. Telefon 057-286744, 092 690 350. (6887)

Cumpăr mașină de epocă, fabricație vest și motocicletă BMW sau Zundapp, fabricație până în 1950. Telefon 057-285305, 093 273 749. (8106)

CUMPĂRĂRI ELECTRO

Cumpărăm cartușe consumate pentru imprimante și copiatoare. Telefon 092.783.787. (5938)

CUMPĂRĂRI DIVERSE

Cumpăr vaci, vițele, tauri. Telefon 288968; 092.941.123. (5520)

Cumpărăm vaci și juninci. Telefon 250866; 095.681.191. (8038)

Cumpăr bovine pentru sacrificare. Telefon 094.294.666; 095-624.006; 274744. (6340)

Cumpăr porci grași pentru sacrificat, plata pe loc. Telefon 095 256 060. (8066)

Cumpărăm vite și tineret bovin, peste 300 kg, plata pe loc. Telefon 094 433 112. (8066)

Cumpăr antichități, tablouri, mobilă, ceasuri, porțelanuri, statui, obiecte argint, covoare, etc. Telefon 057-285305, 093 273 749. (8106)

Cumpăr cuptor Matina cu dospitor. Telefon 095 574 530. (8345)

CERERI ȘI OFERTE DE SERVICII

TUTIMEX angajează urgent PERSONAL în TIPOGRAFIE. Telefon 092 344 827. (8110)

Angajăm GRAFICIANĂ (cunoștințe contabilitate primară și secretariat). Telefon 289053. (2365892)

Angajez FATĂ cu experiență pentru SALĂ FITNESS FEMEI, str. Cozia nr. 5, lângă Blue Bar. Telefon 094 105 016. (8082)

Angajăm AJUTOR CONTABIL în Vărșand, comuna Pilu. Vă rog seriozitate. Telefon 094 331 617. (8130)

Angajăm BRUTARI-PATISERI. Relații telefon 289162, între orele 14-18. (8136)

Caut FEMEI ÎNGRIJIT BĂTRÂNI în ISRAEL, 25-55 ani, contract minim un an. Telefon 211400, 095 179 794, între orele 10-20. (8141)

Angajăm personal calificat pentru următoarele funcții: EXCAVATORIST, BULDOZERIST, ȘOFER PROFESIONIST. Relații telefon 214177. (7883)

Căutăm FAMILIE SERIOASĂ pentru ÎNTREȚINUT GOSPODĂRIE la țară, în comuna ȘIRIA, la 27 km de Arad. Oferim locuință, grădină și posibilitate de creștere păsări și animale. Telefon 057-230731. (c.)

Doriți un câștig la standard occidental? Avantaj: MEDICI, MASEORI, BIOLOGI. Telefon 092.660.988; 093.442.966. (7926)

Societate italo-română, căutăm PERSOANĂ cunoscătoare limba italiană vorbit-scris și operare calculator. Se solicită dinamism, capacitate de organizare și flexibilitate. Rog trimiteți Curriculum și adresă mail la fax 0039-015-542356. (8193)

Angajăm MECANIC reparații biciclete, stagiul militar satisfăcut, vârsta 25-35 ani. Telefon 093.420.470. (8158)

Angajez urgent ASISTENT FARMACIE și FARMACIȘTI. Telefon 349114. (8201)

Colegiul Național „MOISĂ NICOARĂ" Arad, organizează concurs în data de 2 aprilie 2002, pentru ocuparea următoarelor posturi: CONTABIL ȘEF - studii superioare; CASIER - studii medii. Înscrieri până în data de 26.03.2002. Telefon 280598. (8205)

Angajăm VÂNZĂTOARE pentru magazin alimentar, condiții deosebite. Telefon 287072. (8222)

Distribuitor centrale termice, termoteci, cazane cu lemne, angajăm DIRECTOR COMERCIAL, AGENT VÂNZĂRI. Telefon 090.848.239.

Angajăm TÂMPLARI în PAL. Informații Calea Bodrogului, nr. 18. Telefon 090.174.643. (8227)

Angajez ȘOFER autoutilitară. Telefon 092.516.604. (8231)

Caut ASOCIAT MEDIC STOMATOLOG pentru deschidere cabinet medical. Telefon 091.233.998. (8239)

SC angajăm TINERI, TINERE și 2 ȘOFERI. Se oferă carte muncă, program 4-8 ore, salar 5.000.000 lei. Telefon 276817. (8269)

Societate construcții angajează urgent MUNCITORI CALIFICAȚI. Telefon 094.844.356. (8272)

Angajez DANSATOARE pentru Bar de noapte. Telefon 095.406.268. (8284)

Caut familie serioasă cu (fără) oi, pentru angajare. Telefon 095.625.370. (8305)

Societate comercială angajează ȘOFER DISTRIBUITOR. Condiții: domiciliul stabil în orașul Arad, experiență în domeniul distribuției. Informații telefon 057/214554. (8309)

Societate comercială angajăm VÂNZĂTOR-GESTIONAR pentru stand JACKSON. Telefon 279972; 092.600.220. (8337)

Angajăm COFETAR PATISER, VÂNZĂTOARE. Telefon 095 574 530. (8344)

PRESTĂRI SERVICII

MADONA, repară, vinde: FRIGORIFICE, MAȘINI SPĂLAT AUTOMATE, TELEVIZOARE, VIDEO-uri, CAMERE VIDEO, MONITOARE, CALCULATOARE. Arad, telefon 259339, Lipova 563145. (7962)

SILDOR PROD, reparații - vânzări: FRIGORIFICE. Vânzare - montaj: AER CONDIȚIONAT. Telefon 270622. (c.)

WES reparații, montaj aparate și mașini FRIGORIFICE, CLIMATIZĂRI autoturisme, locuințe. Asigurăm DEPLASARE GRATUITĂ, GARANȚIE, CONSULTANȚĂ. Telefon 284857, 092 556 562. (8102)

Execut lucrări: ZIDĂRIE, DULGHERIE, ACOPERIȘURI, MANSARDE. Telefon 534239, 094.182.604. (7046)

Școala de șoferi col. RUSU LUCIAN, face înscrieri. Telefon 283696. (8217)

CONSTRUCȚII CASE, renovări interioare, exterioare, cu materialul clientului; ieftin și calitativ. Telefon 095.968.306. (8219)

DIVERSE

SC ITAL TRUST AGRICULTURA SRL cu sediul în Racoviță, jud. Sibiu, punct de lucru în SEMLAC, jud. Arad, dorește autorizație de mediu pentru fabricarea produselor pentru hrana animalelor (furaje) în SEMLAC, FN, jud. Arad. Eventualele contestații se pot depune la Agenția de Protecția Mediului Arad, Bd. Dragalina, nr. 16. (8260)

(Continuare în pagina 15)☛

(Urmare din pagina 14)

Lidera și incontestabila PREZICĂTOARE, regina MAGIEI ALBE, cea mai vestită în România și peste hotare pentru harul și priceperea sa, înzestrată cu Harul Sfânt, de la Dumnezeu, are o putere mare de tratare și vindecare în BOLILE nedepistate de medici, care provin direct de la MAGIA NEAGRĂ.

AURELIA ARDELEANCA,

dezleagă orice tip de FARMECE și BLESTEME, cununii legate, ajută în AFACERI. Telefon 093.924.535. (8171)

Societatea Agricolă „CRIȘUL ALB", Chișineu Criș, vinde la licitație în data de 3 aprilie 2002, ora 10, GRAJD TAURINE, TABĂRĂ de VARĂ. Informații telefon 523064. (1154294)

SC ITAL TRUST SEMLAC SA cu sediul în Racoviță, jud. Sibiu și punct de lucru în SEMLAC, jud. Arad, dorește autorizație de mediu pentru Ferma de creșterea porcilor, din Semlac, FN, jud. Arad. Eventualele contestații se pot depune la Agenția de Protecția Mediului Arad, Bd. Dragalina, nr. 16. (8261)

SC ODESEUS SRL dorește să obțină autorizație de mediu pentru Spălătorie auto din Arad, str. Busuioc, nr. 1. Contestațiile se pot depune la Agenția de Protecția Mediului Arad, Bd. Dragalina, nr. 16. (8265)

SC INTERAMERICAN TRADING SRL BAIA MARE, Sucursala Arad, achiziționează PORUMB, conform STAS la prețul de 2100 lei/kg. Plata la 30-45 zile de la predare. Informații: str. Calea Aurel Vlaicu, nr. 274 sau la telefon 057 - 243348, 057 - 243398, fax 057 - 289601. (8294)

Cea mai autentică vrăjitoare din sud-estul Europei

VALENTINA

se află în Arad și vă ajută în orice problemă venită prin farmece. Telefon 091.193.868; 091.564.457; 263287. (8306)

Societatea Agricolă „16 DECEMBRIE" PECICA, convoacă ADUNAREA GENERALĂ A ASOCIAȚILOR în data de 21.03.2002, ora 9,30, la Căminul Cultural PECICA. În cazul în care nu se întrunește cvorumul, se reprogramează pentru data de 23.03.2002, aceeași oră și în același loc. Consiliul de Administrație.

Ionaș, din Timișoara, mulțumiri doamnei

EMMA,

că mi-a adus SPOR în casă și afaceri. Telefon 057-242615, 093.062.336. (8311)

Antonela din Arad. Mulțumesc doamnei

RADA

pentru că mi-a vindecat soțul de mania băuturii și geloziei. Telefon 057/289429; 092.888.849. (8312)

Veronica din Arad. Mulțumesc

MARGARETEI

că mi-a adus soțul lângă mine. Telefon 057/289429; 093.925.449. (8313)

TURISM

AMAD TOURISTIK efectuează transport internațional SPANIA, ITALIA, PORTUGALIA, FRANȚA, GERMANIA, cu autocare moderne. Asigurări medicale. Rezervări zilnic, Arad, str. Cloșca, nr. 2, telefon 057 - 254453; 094.969.742. (3252)

Pletl

Asigură zilnic transport de persoane în GERMANIA pe ruta: Passau - Regensburg - Nürnberg - Würzburg - Aschaffenburg - Frankfurt - Giéssen - Siegen - Köln - Düsseldorf - Essen - Dortmund - Deggendorf - Landshut - Mühldorf - Augsburg - Ulm - Heilbronn - Stuttgart - Pforzeim - Karforuhe - Heidelberg - Mannheim. Călătorii în autocare noi, moderne, însoțitoare de bord, două bagaje gratuite, o masă caldă în UNGARIA. Cu plecare din KARLSRUHE: SPANIA, FRANȚA, PORTUGALIA. Intermediem asigurări medicale. NOU! Din 1 aprilie 2002, săptămânal excursie la COSTA AZAHAR, 11 zile (7 înoptări + mic dejun), 359 Eu. Informații și înscrieri, la AGENȚIILE PLETL din: ARAD, telefon 057/252291; LIPOVA - 057/561377; 563011. (c.)

SCHIMBURI

Schimb casă la oraș cu o casă la țară, plus diferență, str. Mușețel, nr. 33. (8252)

Schimb garsonieră str. Ursului cu apartament 2 camere, ofer 40.000.000 - 50.000.000 lei. Relații la telefon 229047, între orele 18-20. (8334)

ÎNCHIRIERI

Închiriez apartament două camere central, contorizat, mobilat (Piața Mică). Telefon 095.455.766 sau 219982.

Oferim spre închiriere SPAȚII COMERCIALE pentru magazine, depozite, producție. Telefon 281036. (c.)

Închiriez spațiu comercial 200 mp, amenajat modern, zona I, pretabil reprezentanță, supermarket, etc. Telefon 057 - 348032; 091.656.230. (7022)

Închiriez 30, 150, 200, 1.000 + 1.000 mp. Telefon 095.219.263; 219056. (7933)

Închiriez hale industriale pentru depozite sau producție pe trei amplasamente în municipiul Arad. Telefon 092 253 173, 057-270540. (6981)

Închiriez sau vând spații comerciale în Lipova (centru) lângă Piața agroalimentară. Telefon 092 253 173. (6981)

Ofer spre închiriere spațiu central Chișineu Criș, 250 mp, pretabil magazin, depozit, bancă. Telefon 094.611.012. (1154289)

Închiriez spațiu 350 mp, apă, gaz, trifazic. Telefon 094.824.637. (8043)

Închiriez (ofer) spațiu comercial, 60 mp, ultracentral, amenajat corespunzător. Telefon 094 552 086. (6955)

Închiriez (ofer) casă cu spațiu comercial pe Calea Radnei. Telefon 257018. (7263)

Închiriez garsonieră ultracentral, cu dependințe. Telefon 094 507 211. (8094)

Închiriez (vând) apartament nemobilat 3 camere, parter, contorizat, pe termen lung, zona Fortuna (Predeal). Telefon 271814. (8127)

Închiriez (ofer) apartament 3 camere, central, mobilat. Telefon 095 631 133. (7107)

Ofer închiriere casă, gaz, garaj, Vlaicu, 100 USD. Telefon 244933. (8059)

Ofer spre închiriere apartament 2 camere, confortabil, contorizat, et. I, Vlaicu, 100 USD. Telefon 095.595.115. (8060)

Ofer spre închiriere apartament două camere, central, tot confortul. Telefon 274024; 094.546.579. (8189)

Ofer închiriere 3 camere, ultracentral, termen lung, nemobilat. Telefon 368328. (8165)

Oferim pentru firme, închiriere casă 150 + 400 mp, stradă principală, toate utilitățile. Telefon 093.165.374; 256396. (8281)

Primesc băiat tânăr în gazdă. Telefon 245706. (8257)

Caut pentru închiriat apartament 2-3 camere, central. Telefon 237021. (8291)

Închiriez apartament 2 camere, mobilat, contorizat, 6 Vânători, 60 $, anticipat. Telefon 236681. (8308)

Familie serioasă, dorim să închiriem apartament 3 camere, garaj. Oferim 80-100 $ + cheltuielile. Telefon 094.405.233. (8301)

PIERDERI

Pierdut adeverință de proprietate nr. 913/4.12.1991, eliberată de Primăria Păuliș, pe numele Crișan Vioara. O declar nulă. (8211)

Pierdut carnet de șomer eliberat de DMPS Arad, pe numele Calopamț Florean Marcel. Îl declar nul. (8218)

Pierdut legitimație de acces eliberată de SC MODA SA pe numele Csordas Iolanda. O declar nulă. (8256)

Pierdut ștampilă rotundă, diametru mic, cu inscripția SC AMIX SUPER SRL ARAD 1. O declar nulă. (8320)

† SERVICII FUNERARE †

SC „IN MEMORIAM" SRL

str. EMINESCU nr. 4

(ATENȚIE, vizavi de CINEMA MUREȘUL)

Tel. 057-211929, 093.343.964

str. ORIZONTULUI nr. 9A (Bujac)

oferă SERVICII FUNERARE COMPLETE - NON STOP.

Sicrie-modele multiple (simple-lux), sicrie import ITALIA, ACCESORII. Intermediem COLACI, COLIVĂ etc.

ÎMBĂLSĂMĂM GRATUIT (formolizat).

TRANSPORT ÎN ORAȘ GRATUIT

SERVICII: SPĂLAT, ÎMBRĂCAT

PLATA ÎN RATE.

Transport

INTERN - INTERNAȚIONAL

OFERTĂ EXTRAORDINARĂ !!!

SERVICII FUNERARE RO-STYL COMPANY,

str. M. Eminescu nr. 22, telefon 214422 și 094.690.121,

oferă ***GRATUIT*** clienților care apelează la serviciile noastre:

- garnitură de mătase pentru sicriu sau 20% reducere pentru altă garnitură
- transport la domiciliu (în Arad).

Plata și în rate! (c.)

† DECESE †

Cu adâncă durere în suflete, anunțăm fulgerătoarea trecere în eternitate a dragului nostru fiu, soț, tată și socru,

PANTEA IOAN

din ȘOFRONEA, la numai 53 de ani. Înmormântarea va avea loc joi, 21 martie 2002, ora 14, în localitatea Șofronea. Vei rămâne veșnic viu în sufletele noastre! Familia îndoliată.

Cu deosebită durere anunțăm încetarea din viață a celui care a fost

BUDIU TRAIAN,

din SÂNTANA. Înmormântarea va avea loc azi, 20.03.2002, ora 14, la Cimitirul din COMLĂUȘ. Dumnezeu să-l odihnească în pace! Soția, copiii și nepoții cu familiile.

Cu durere în suflet anunțăm decesul celei ce a fost

MARIA IULIANA KOVACS,

fostă BACIU, mamă, soacră, bunică și străbunică preaiubitoare, care a trecut în neființă la vârsta de 84 ani, după o lungă și grea suferință. Ceremonia funerară și înhumarea, la Cimitirul Eternitatea, de la Capela Damian, azi, 20 martie 2002, ora 14. Familia îndoliată Boticiu.

Cu durere în suflet, anunț, după o lungă și grea suferință, trecerea în eternitate, a scumpei mele soții,

MINERVA INCICĂU.

Înmormântarea va avea loc joi, 21 martie, 2002, ora 12, de la domiciliul din Arad, str. Scărișoara, nr. 35, la Cimitirul Eternitatea. Soțul îndoliat, MIHAI.

Cu adâncă durere anunțăm încetarea din viață a iubitului nostru soț, tată, fiu și frate

POPA DOREL,

în vârstă de 46 ani. Înmormântarea va avea loc azi, 20 martie 2002, ora 15, în satul ANDREI ȘAGUNA nr. 262, comuna ZIMANDUL NOU. Familia îndoliată.

Cu adâncă durere în suflet anunțăm încetarea din viață a celui care a fost

POP GHEORGHE,

în vârstă de 84 ani. Înmormântarea va avea loc joi, ora 13,00, de la domiciliul din strada Porumbiței nr. 13, la cimitirul Grădiște. Soția veșnic îndoliată.

† CONDOLEANȚE †

Deplângem din toată inima, pe cel ce ne-a fost cumnat și unchi drag,

PANTEA IOAN

din ȘOFRONEA. Familiile Moisa și Oprea. (8203)

Moartea fulgerătoare și prematură a dragului nostru cuscru,

PANTEA IOAN

din ȘOFRONEA ne-a umplut inimile de durere și tristețe. Fie ca cel de sus să-l primească în Împărăția Lui. Familia Petrean cu fiii și familiile. (8202)

Muți de durere deplângem moartea neașteptată a celui ce ne-a fost nepot, văr și unchi drag,

PANTEA IOAN.

Dumnezeu să-l ierte și să-l odihnească! Familia Popsa și Bocșa. (8204)

Mulțumim din suflet celor care au fost sincer alături de noi la imensa durere pricinuită de pierderea ireparabilă a celui care a fost

BOGDAN NIȘCA.

Veșnic îndoliate, familiile NIȘCA și HENȚIU. (8223)

Iubitul meu frate,

BOGDAN,

ai visat într-o noapte că zbori până la stele, visul tău a devenit realitate. Pe 10 martie te-ai înălțat la cer, lăsându-ne triști și îndurerați. Vei rămâne veșnic soarele vieților noastre. Dumnezeu să te odihnească în pace! Codru și Daci. (8223)

Cu inimile zdrobite de durere anunțăm încetarea din viață, a celui mai iubit soț, tată,

BUDIU TRAIAN

din SÂNTANA. Dumnezeu să-l odihnească în pace! Soția Valeria, fiicele Florica și Marioara. (1153679)

Cu nespusă durere în suflet deplângem trecerea în neființă a iubitului nostru bunic,

BUDIU TRAIAN

din SÂNTANA. Dormi în pace, suflet blând! Din partea nepoților: Florentina, Nelu, Neluțu, Trăinel, Viorica și Paul. (1153680)

Colectivul Cooperativei de Credit SÂNTANA, este alături de colega lor ROȘU FLORENTINA, în momentele grele pricinuite de trecerea în neființă a bunicului,

BUDIU TRAIAN.

Sincere condoleanțe familiei îndoliate. (1153678)

Suntem alături de ANCUȚA POPA în marea durere pricinuită de dispariția tatălui său drag. Sincere condoleanțe familiei! Colegii de clasă și diriginta. (8280)

Sincere condoleanțe familiei PANTEA pentru marea durere pricinuită de decesul lui

PANTEA IOAN.

Din partea familiilor: Fabian, Mureșan, Sârb. Dumnezeu să-l odihnească! (8290)

Ne luăm rămas bun de la nepotul și verișorul nostru

PANTEA IOAN,

din ȘOFRONEA. Dumnezeu să-l odihnească-n pace! Sincere condoleanțe familiei greu încercate. Familia Cociuban Ana și familia Crainet Tiberia din SUA. (8295)

Conducerea și colectivul SC FORAJ SONDE ZĂDĂRENI SA sunt alături de domnul director mecano-energetic, ing. KATONA LADISLAU în clipele de grea încercare la trecerea în veșnicie a mamei sale. Sincere condoleanțe și Dumnezeu s-o odihnească în pace! (8298)

Ne luăm rămas bun de la fratele și unchiul nostru drag

POPA DOREL

și ne rugăm pentru sufletul lui. Sora LIVIA, cumnatul ALEXANDRU, nepoții FLORIN, DANIELA, FLORENTINA și DANIEL. (8327)

Ne luăm rămas bun de la fratele și unchiul nostru drag

POPA DOREL

și ne rugăm pentru sufletul lui. Sora MARIOARA, cumnatul IOVIȚA, nepoatele VALENTINA și PATRICIA. (8328)

Suntem alături de colega noastră BRĂNIȘCAN ANA în durerea pricinuită de decesul mamei soacre. Colegii de la Serviciul Relații de Muncă din cadrul Inspectoratului Teritorial de Muncă Arad. (8340)

† COMEMORĂRI †

Se împlinesc 5 ani de când m-a părăsit, după o nemeritată soartă, cel care a fost minunatul soț,

BUDACSEK ȘTEFAN.

Ești prezent mereu în sufletul meu și nu te voi uita niciodată! Dumnezeu să te odihnească în pace! Soția Lizica. (8254)

Tristețe, lacrimi și durere la 11 ani de când ne-a părăsit cea care a fost o bună soție, cumnată și tușică,

NAGHIU ELENA,

din SÂMBĂTENI, fostă oficiantă la TELECOM Arad. Dumnezeu să-i odihnească sufletul blând. Soțul Ionel și nepoata Victorița. (8109)

Astăzi, când tu scumpul și iubitul nostru fiu, soț, tăticuț și frate,

DAȘCĂU VASILICĂ

din GURAHONȚ, ai fi împlinit 30 de ani, îți acoperim mormântul cu florile recunoștinței și le udăm cu lacrimile durerii, rugând pe bunul Dumnezeu să te primească în țara Sa. Vei trăi veșnic în inimile noastre! Mami, tati, soția, fiica și sora. (8233)

SATLINE

A DESCHIS RESTAURANTUL
În ARAD, STR. ION ANTONESCU 2-4, BL. M7 - PARTER (Piața Mihai Viteazul)
PROGRAM ZILNIC 12 - 24 REZERVĂRI TEL. 228.616

LA PLAZZA

---

s.c. COTTA INTERNATIONAL s.r.l.

societate română elvețiană, producătoare de mobilă tapițată

angajează mașiniste
cu minim 3 ani vechime în cusut.

Se oferă **condiții excelente de muncă, salar atractiv, bonuri de masă.**

Informații suplimentare la telefon 278.600, 278.601 între orele 9,00-17,00.

(2365899)

Societatea Agricolă

„Mureșul" Zădăreni

convoacă
Adunarea Generală a Membrilor Asociați

pe data de 22 martie 2002, la ora 9,00, la sediul unității.

Dacă nu e statutară, se repetă pe data de 28 martie, la ora 9,00.

Consiliul de Administrație

(9397929)

PRIMĂRIA ORAȘULUI NĂDLAC

Organizează
LICITAȚIE PUBLICĂ
în vederea **ÎNCHIRIERII IMOBILULUI** situat în orașul **Nădlac, str. N. Bălcescu nr. 98.**

Licitația va avea loc în data de 5 aprilie 2002, ora 10,00 la sediul Primăriei Nădlac.

Relații suplimentare la telefon 057-474.345.

(Ag. Nădlac 9397662)

PHILIPS De LONGHI INDESIT BOSCH WHIRLPOOL

ARISTON SIEMENS BRAUN SONY

JVC MOULINEX THOMSON ARCTIC

S.C. CORAURA S.R.L.
Tel. 270.525, 228.444

Oferta specială
a lunii martie

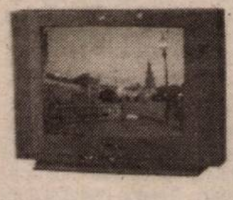

TV Daewoo diagonala 51 cm **4,999,000 Lei**
TV Daewoo diagonala 37 cm **3,999,000 Lei**
Mas Spălat Automată Indesit 400 turații **6,999,000 Lei**

TOATE TIPURILE DE BICICLETE.

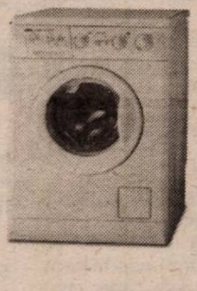

VÂNZĂRI ȘI ÎN RATE

AVANS 0
PÂNĂ LA 36 LUNI.

(2360639)

ORION PANASONIC ZANUSSI ELECTROLUX LG ELECTRONICS

S.C.
AEROPORTUL ARAD
S.A.

1. Închiriază panouri luminoase
pentru spații publicitare în incina aerogării de pasageri la tarife negociabile în funcție de suprafața închiriată.

2. Închiriază autovehicule **la următoarele tarife:**

- **Autobuz ROCAR - 52 de locuri**
  - tarif de 1,05 USD/km la capacitate;
  - 23 USD/zi pentru staționare
- **Autobuz MERCEDES - 20 locuri**
  - tarif de 0,50 USD/km la capacitate;
  - 23 USD/zi pentru staționare
- **Microbus FORD TRANZIT - 14 locuri**
  - tarif de 0,70 USD/km la capacitate;
  - 23 USD/zi pentru staționare

Pentru elevi, studenți, artiști și pensionari se pot acorda reduceri de până la **20%** din tarif.

INFORMAȚII LA TELEFON 057/254203 sau 057/254454.

(2365898)

CREDITE COMERCIALE
FĂRĂ DOBÂNDĂ BANCARĂ
RATE-
AVANTAJOASE
FĂRĂ GIRANȚI
FĂRĂ ADEVERINȚĂ DE VENIT
CHELTUIELI MEDII ANUALE 5-9%
IGO ROMÂNIA
ARAD, STR. EMINESCU, NR. 6
LUNI - VINERI: 9-17
TEL: 282.180
ALEGEREA CEA MAI BUNĂ

(2365801)

---

s.c. BAZA ATELIERE SI TRANSPORT S.A. ARAD

cu sediul în Arad, str. Poetului nr. 131/a

VINDE hala 1.200 mp

- acces separat - 2.000 mp
- utilități
  - apă
  - gaz
  - energie termică și electrica
  - canalizare

Informații suplimentare se pot obține la telefoanele nr.
057/273316, 057/289904; 092/251580; 092/251579 și 092/211174.

(2365884)

Consiliul Local Hălmagiu

În temeiul art. 55 și 65 din O.G. 11/96 privind executarea creanțelor bugetare

se va vinde prin licitație publică

bunurile debitorului exploatare minieră Brusturi.

Relații suplimentare la Primăria comunei Hălmagiu tel. 319202.

Licitața va avea loc la data de 3 aprilie 2002.

(Chit. 1154659 AG Gurahonț)

Profipet, cea mai mare firma românească specializată in animale de companie, hrană şi accesorii, caută pentru magazinul din Arad.

Vânzător

Responsabilitaţi:
- Cunoaşterea şi prezentarea produselor
- Consilierea clienţilor în alegerea produselor
- Activitati administrative

Cerinţe:
- Studii medii
- Experienţa in vânzări
- Lucrul cu calculatorul reprezintă un avantaj

Se oferă:
- Salariu atractiv, în concordanţa cu performanţa obţinută de angajat
- Posibilitatea dezvoltării profesionale
- Mediu de lucru motivant

Candidatul ideal trebuie să aibă abilităţi de comunicare,să fie organizat,entuziast, responsabil şi să iubească animalele de companie.

Va rugăm trimiteţi un Curriculum Vitae, până la data de 07.03.2002 la fax: 044-199.122 precizînd poziţia pentru care aplicaţi. Numai candidaţii selectaţi vor fi contactaţi.

(2360875)

S.C.
ARCONSERV
S.A.

Str. Bicaz, nr. 1-5.
Telefon/fax 288 803, 288 725

ÎNCHIRIAZĂ

- spații de depozitare
- spații de producție
- spații pentru birouri

Spațiile dispun de toate utilitățile.

PREȚURI NEGOCIABILE

(2360767)

AGENȚIA AGROSEM ARAD

Vinde următoarele seminte

- OVĂZ soiul MUREȘ
- SOIA
- PORUMB
- TURDA 200 PLUS
- NSSC 420 SÂRBESC
- ZP 335 SÂRBESC
- ZP 409 SÂRBESC
- ZP 471 SÂRBESC
- LUCERNĂ
- FLOAREA SOARELUI
- MAZĂRE FURAJERĂ
- MĂZĂRICHE
- ORZOAICĂ DE PRIMĂVARĂ
- SEMINȚE DE LEGUME
- AZOTAT DE AMONIU

pentru campania de primăvară:

Practicăm cele mai avantajoase prețuri

Plata semințelor se face la ridicarea acestora prin: numerar, ordin de plată vizat de bancă și filă CEC.

SEMINȚELE SUNT SUBVENȚIONATE CONFORM H.G. NR. 131 din 14.02.2002.

Cumpărătorii vor prezenta adeverință de la primăria de domiciliu de unde să rezulte că sunt deținătorii de pământ pe care-l cultivă în anul 2002.

Informații suplimentare la sediul Agenției Str. Dumbrava Roșie nr. 2-4 și la telefoanele 216.620, 289.063, 275.156.

Programul de livrare este de LUNI-VINERI de la orele 8,00-16,00, iar sâmbăta de la orele 8,00 la 13,00.

(2365815)

S.C.
AEROPORTUL ARAD
S.A.

Organizează în data de 04.04.2002, ora 10,00, la sediul acesteia din Arad, Calea Bodrogului F.N.

licitație publică cu strigare pentru atribuirea suprafețelor înierbate în suprafață de 85 ha. în vederea cosirii și întreținerii acestora

după cum urmează:
- suprafață minimă atribuită 10 ha;
- prețul de începere a licitației 358.000 lei/ha/an;

Cererile se depun la sediul societății până la data de 03.04.2002, orele 15,00.

Cota de cheltuieli de participare este de 100.000 lei pus 5% din valoarea de începere a licitației. În caz de neadjudecare, licitația se va relua în următoarele zile de joi.

Informații la sediul societății
sau la tel. 057/254203 sau 057/254454.

(2365898)

S.C. DIALMA S.R.L.

Arad, Str. Câmpul Liniștii 1
Firmă cu tradiție în ARAD în domeniul confecțiilor tip sport, având filiale în Alba Iulia și Bacău

ANGAJEAZĂ:
- confecționere la mașini de cusut
- tinere necalificate care doresc să învețe meseria de confecționer textil

- ASIGURĂM:
- tichete de masă
- transport gratuit de la UTA la fabrică și retur
- pentru cei din județ plata abonamentelor de transport
- asistență medicală gratuită la sediul firmei

GARANTĂM locuri de muncă și câștiguri în regie sigure, în condiții de lucru deosebite, într-un singur schimb.

(9397934)

BANCA
"TRANSILVANIA"S.A.
SUCURSALA ARAD,
Str. Unirii nr. 5-7,
Tel. 057/283.122
ANUNȚĂ A.G.A.
INFORMAȚII LA
SEDIUL SUCURSALEI

ADEVĂRUL

WEST BANK
CARDINE BANKING GROUP
ARAD, B-dul Revoluției nr. 88
Tel: 284.888, Fax: 285.202
Dobânzi depozite persoane fizice
(suma minimă 500.000 lei)
1 lună 30%
2 luni 31%
3 luni 32%-

Cotidian independent Arad
Anul XIV, nr. 3563
Joi, 21 martie 2002 ● 16 pagini ● 4000 lei ● e-mail: adevarul@arad.ro; adv.pub@arad.ro
BRAT Publicație auditată în semestrul II 2000
Tiraj mediu zilnic vândut: 33.205

N-AR FI RĂU SĂ FIE BINE

Mai săraci ca în anii trecuți, ca ăsta și ca în anii ce-or veni n-am fost niciodată. Nu că ne-ar durea de polaci, cehi ori bulgari, dar 72 la sută dintre români sunt nemulțumiți de cum trăiesc, rezultă dintr-un sondaj al Centrului de Cercetare a Opiniei Publice din Praga. Adică, aproape trei sferturi zic că n-ar fi rău să le fie mai bine. O dată stabilită situația s-a trecut rapid la stabilirea vinovatului. Pentru că „vremurile" și „tranziția" sunt abstracte, Blocul Național Sindical s-a uitat în jur și a pus degetu pe rană: FMI-ul e capul relelor. Cum a păcălit, șiretul, bunătate de Guvern care a luat frumusețe de țară și i-a sucit capul cu vorbe frumoase. Uite-așa, la Cremenal cu el. Luna viitoare, Curtea de Apel București va judeca plângerea înaintată de sindicaliști împotriva „pârâtei Fondul Monetar Internațional cu sediul în SUA, Washington DC, 700 strada 19". Să facem bucăți acordul stand-by, să rupem Memorandumul cu privire la politicile economice și financiare ale Guvernului și să ne despăgubească pentru pagubele cauzate. Așa, plus cheltuieli de judecată. Situația e limpede. Din cauza lui se scumpește energia, el e de vină că nu ne putem da salarii pe cât credem că face munca noastră, plus nu dă voie Guvernului să reducă TVA-ul și să umble la impozite cum scrie în Programul de guvernare. Huo, „artizan din umbră" al dezastrului economic al României! Ar fi de râs, dacă n-ar fi de plâns. În fond, accesul la justiție e liber. Oricine poate să dea în judecată pe oricine. Chiar și o bancă cum în ultimă instanță e FMI-ul. Ei i s-a adresat România, aflată într-o situație de criză în primul rând pentru un acord și apoi pentru ceva bani (383 milioane $). Banii nu prea contează în schimb acordul în sine e prețios. El e un fel de certificat de bună purtare: țara e stabilă din punct de vedere financiar și poate cere împrumuturi de pe piețele financiare întrucât nu risipește banii, ci îi poate restitui. Până acum România a încheiat vreo șase acorduri cu Fondul. Nici unul însă nu a trecut de tranșa a doua. De fiecare dată FMI a cerut, Guvernul a promis frumos dar n-a vrut, iar țara n-a putut. În fond ce dorește FMI? Nu vrea decât întărirea disciplinei financiare adică fiecare agent economic să-și plătească datoriile și impozitele.

DORU SAVA

(Continuare în pagina 5) ☛

S-AU „VOLATILIZAT" 14 VAGOANE CU TOT CU ȘINELE PE CARE STĂTEAU

Foto: ȘT. MATYAȘ

Pag. 7

Pag. 3

LA ARAD SE VA ÎNFIINȚA GARDA DE MEDIU

● *Comisarii vor purta uniforme și pistoale*

ANTRENOAREA JAPONEZĂ KAORI SASAKI „ȘI-A INTRAT ÎN PÂINE"

Pag. 11

SINDICALIȘTII DIN CET SE PREGĂTESC DE GREVĂ

Pag. 3

Foto: V. MUSCA

s.c. SERGIU&GIANINA s.r.l. ARAD
execută
TÂMPLĂRIE DIN ALUMINIU
GRECIA și P.V.C.
DECEUNINCK IMPORT
◆ geamuri termopane
◆ rolete P.V.C. și aluminiu
◆ jaluzele verticale și orizontale
◆ site speciale insecte
◆ uși pliante ◆ porți ◆ garaje
B-dul Revoluției nr. 24,
Telefon 092.292.559

„Adevărul" oferă tinerilor săi cititori 50 DE BILETE GRATUITE LA „ECHIPA FANTASTICĂ"

◆ **În spectacol: ANDRÉ și VALAHIA**

Mâine, între orele 11,00-13,00, ziarul „Adevărul" oferă cititorilor săi în vârstă de până la 18 ani un număr de 50 de bilete gratuite la spectacolul „Echipa fantastică" care va avea loc vineri seara, începând cu ora 19,00, la Sala Polivalentă. Biletele vor fi înmânate personal, la sediul redacției, în ordinea solicitării.

STUDENȚII ȘI BANII DE BUZUNAR

Pag. 9

VIA Canada
Firmă de Avocați din Toronto Canada vă asistă pentru
Emigrare
Proiect SA, Bd. Decebal nr. 2-4, cam 124
Tel 214678
CELE MAI MICI TARIFE
NU NE PLATIȚI DECÂT
DUPA APROBARE

INFOTON
VINDE
Masini de scris electronice
CANON
str. Eftimie Murgu, nr. 74-76, tel./fax: 281800
magazin:
str. Lucian Blaga, nr. 2-4, tel./fax: 281595

Vindem
Montăm
Reparăm
PARBRIZE
Telefon 095.519.662
Str. I.ANTONESCU NR.26
Fosta D. Gherea

STILCONFORT
BUCĂTĂRII ● DORMITOARE ● CAMERE DE ZI
MOBILIER DE BAIE
Calea Timișorii nr. 53; Tel./Fax: 273.820
Piața Spitalului Bl. 1D; Tel/Fax: 253.868

CALENDAR

● Astăzi, Soarele răsare la ora 6 și 32 de minute și apune la ora 18 și 20 minute.

● Au trecut 80 de zile din acest an. Au mai rămas 285 de zile până în anul 2003.

● **Praznicul zilei: Biserica ortodoxă:** Cuv. Iacob Mărturisitorul; Sf.Toma și Serapion; **Biserica greco-catolică:** Sf. Iacob Mărturisitorul (Pomenirea morților).

BINE AȚI VENIT!

La Arad: Agavriloaie Raluca Daniela, **Faur** Denis Florian.

La Chișineu-Criș: Vicar Raul, **Cârpaci** Gabriel Emanuel.

ACTUALITATEA CULTURALĂ

CINEMATOGRAFE

Dacia: Faceți jocurile (SUA) 10; 12,30; 15,00; 17,30; 20

Mureșul: Dușmanul fiului meu (SUA) 10; 12; 14; 16; 18

Arta: Blonda de la drept (SUA) 16; 18; 20

Sala Mică: Frăția lupilor (Franța) 15,30; 18,30

Progresul (din 17 martie): Mumia revine (SUA) 15

Sedus și abandonat (SUA) 17

***

Casa de Cultură a Sindicatelor, în colaborare cu Agenția DDV, prezintă în data de 1 aprilie 2002, ora 19,00, spectacolul de mare succes al Teatrului Național București: TAKE, IANKE și CADÎR de V. I. Popa

Distribuția: **Radu Beligan, Marin Moraru, Gheorghe Dinică, Valentin Uritescu, Mihai Călin, Monica Davidescu, Silvia Năstase.**

Biletele s-au pus în vânzare la Agenția sălii și se difuzează începând de luni, 18.03.2002, ora 14,00, iar de marți, 19.03.2002, zilnic, între orele 10.00-18,00. Nu se fac rezervări de locuri la telefon.

AU PLECAT DINTRE NOI

✝ Popa Dorel (1955); Iuhasz Margareta Maria (1926); Ciobănița Elena (1939); Pop Gheorghe (1917); Lamoly Susana (1943); Faur Petru Constantin (1951); Szasz Adalbert (1939); Junc Ioan (1932); Crișan Ana (1916)

Echipa de serviciu

MONICA ARDELEAN
secretar de redacție

Bianca Felea,
Adela Pop,
Ioan Leac,
Dina Rujan,
Ramona Vidulescu
tehnoredactare computerizată

Sorina Ambruș,
Doina Jurcă,
Aurica Telcian,
Dacian Toduța
corectură

NOUTĂȚI BANCARE PREZENTATE LA CCIA

Departamentul economie internă-externă din CCIA organizează astăzi, începând cu ora 12,00, în Sala de Consiliu a CCIA Arad, o întâlnire între agenții economici arădeni și bănci. Și-au confirmat participarea atât băncile prezente pe piața arădeană, cât și cele din Timișoara, care încă nu acționează în Arad, dar la care potențialii clienți arădeni pot apela. Întâlnirea are un dublu scop: pe de o parte oferă agenților economici arădeni informații despre noutățile în domeniul bancar, iar pe de altă parte oferă băncilor posibilitatea de a prezenta noutățile din paleta de servicii oferite clienților.

Reprezentații teatrale în scop umanitar

Teatrul de Stat Arad va prezenta două spectacole, în scopuri umanitare. Astfel, în **23 martie 2002,** de la orele 18,00, se va juca „Vacanță în Guadelupa", regia Laurian Oniga. Fondurile obținute din vânzarea de bilete se vor dona pentru sprijinirea artiștilor cu probleme de existență. Această reprezentație este parte a proiectului național „Artiștii pentru artiști", inițiat de Ministerul Culturii și Cultelor, UNITER, Societatea Română de Televiziune, împreună cu Teatrele Naționale și Teatrele din țară.

În data de **27 martie 2002**, de la orele 18,00, pensionarii arădeni vor beneficia de intrare gratuită la spectacolul T.S.A., „Îmblânzirea scorpiei" de W. Shakespeare, în regia lui Laurian Oniga.

C. L.

METEO

Vremea va fi caldă pentru această perioadă și în general instabilă. Cerul va fi temporar noros. Local vor cădea ploi ce izolat, în partea doua a intervalului, vor avea și caracter de aversă. Vântul va sufla slab la moderat, cu intensificări temporare din sud-vest, apoi din vest.

Temp. maxime: 14 la 18°C.

Temp. minime: 6 la 9°C.

HOROSCOP

Joi, 21 martie

Berbec (21.03-20. 04). S-ar putea să primiți de la asociați niște idei extraordinare. Se întrevede și un cadou.

Taur (21.04-20. 05). Este un moment potrivit pentru a vă face ordine în cheltuieli și carieră.

Gemenii (21.05-20.06). Nu vă lăsați antrenat în dispute, menajați-vă nervii și odihniți-vă mai mult!

Rac (21.06.-22. 07). Evitați tensiunile și abțineți-vă să treceți peste toate obstacolele acum. Și așa conflictul sentimental plutește în aer.

Leu (23.07-22. 08). Investiți-vă dorința de expansiune în afaceri sau carieră, pentru că este o perioadă bună pentru a câștiga bani și pentru a călători.

Fecioara (23.08-22. 09). Situația profesională se stabilizează și vă .veți apropia de familie. Relațiile noi se vor consolida.

Balanța (23.09-22. 10). Încrederea în propriile forțe vă stârnește dorința de a vă avânta iar la muncă. Veți culege acum roadele eforturilor făcute anul trecut.

Scorpion (23.10-21.11). Ar trebui să fiți mai înțelegător și mai tandru față de partener.

Săgetător (22.11-21. 12). Apelați la un prieten în situațiile mai delicate ce pot interveni. Orice veți întreprinde astăzi puteți fi sigur de reușită.

Capricorn (22. 12-19. 01). Abțineți-vă de la raționamente radicale, pentru că puteți greși, indiferent despre ce ar putea fi vorba.

Vărsător (20.01-20. 02). Tensiunea pe plan profesional nu va scădea prea curând. Materializați-vă ideile și finalizați-vă planurile!

Peștii (21.02-20.03). Atmosfera este propice pe toate fronturile. Trebuie să nu vă lăsați cuprins de îndoială nici o clipă, cu privire la ceea ce v-ați propus să faceți.

„ZIUA XENOPOL - ZIUA BIBLIOTECII TALE"

Vineri, 22 martie, ora 17, Biblioteca Județeană „A. D. Xenopol" Arad vă invită să sărbătoriți: **„Ziua Xenopol - Ziua bibliotecii tale."**

Sărbătoarea se va concretiza într-o masă rotundă cu tema: **„Scrierea și rescrierea istoriei"** și va avea loc la sala Arta și Multimedia a Bibliotecii județene. **Moderator:** Prof. Corneliu Pădurean.

UTILITARE

PIEȚE, TÂRGURI

Astăzi, este zi de piață agroalimentară la Curtici, Sebiș, Bata, Cermei, Zădăreni, Ghioroc, Săvârșin, Secusigiu, Sântana, Târnova, Zăbrani, Zerind. Tot astăzi au loc târguri săptămânale la Curtici, Sebiș, Cermei, Săvârșin, Secusigiu, Zerind.

Mâine, vineri, se desfășoară târguri săptămânale la Ineu, Șepreuș, Șimand.

FARMACII DE SERVICIU

● Farmacia **REMEDIUM** Arad, B-dul Revoluției nr. 52-54. Program luni-vineri: 7,30-20,00, sâmbătă 8,00-14,00. Telefon 233195.Farmacia **„OMNIA-FARM"**, Calea Aurel Vlaicu, Bl. Z28, cu program zilnic de la orele 8,00-22,00. Telefon 271724.

Farmacia **LIBRO PHARMA non-stop** Calea Aurel Vlaicu 60-68 (lângă stadionul (UTA) telefon 212.992.

URGENȚE STOMATOLOGICE

Cabinetul de pe str. Crișan (în spate la Gionelli) are program non-stop. Telefon: 253794. Cabinetul din B-dul Revoluției nr. 62, ap. 17, între orele 9,00-19,00. Telefon: 256665.

Și Cabinetul Stomatologic din Calea Victoriei nr. 7 A asigură zilnic urgențe, inclusiv sâmbăta, între orele 10-15. Telefon 095.565.622.

Cabinetul stomatologic de pe str. Abrud Bl. 129/C (P-ța Miorița), asigură servicii stomatologice zilnic între orele 9,00-12,00 și 15,00-19,00, iar sâmbăta 9,00-12,00. Telefon: 259659.

ADMINISTRAȚIA FINANCIARĂ

Administrația Financiară a municipiului Arad: Asistență contribuabili (impozitul pe venitul global) - telefon 280633, 280733, int. 199, între orele 8,00-12,00.

ÎNTRERUPERI DE CURENT

Joi: 8-15: str. Nucului; 9-14: str. Ursului. **Vineri:** 9-14: I. Rațiu, Gh. Doja, Oituz, Vlaicu A15, A16, A17.

TELEFON DE URGENȚĂ LA POLIȚIE: 955

Noile numere de centrală telefonică ale I. J. P. (Inspectoratul Județean de Poliție) Arad: 237.170; 237.803; 237.878; 237.887; 236.858.

„ADEVĂRUL" VĂ ASCULTĂ

La telefonul dimineții, 280944, între orele 9,00 – 12,00

● **D-na I. E.** (str. Flacăra) este revoltată din cauza vitezei cu care circulă autobasculantele pe strada și așa plină de gropi. „Efectiv se mișcă patul în casă. Oare Poliția nu ar putea face nimic să-i mai liniștească?" se întreabă femeia.

● **Dl. Vasile Terec**, președintele asociației de proprietari de la blocul A4 din Cartierul Aurel Vlaicu, este nemulțumit din cauză că „toate florile pe care le-am pus în fața blocului sunt rupte de copiii locatarilor. Pur și simplu nu mai știm ce să facem cu ei."

Redactor de serviciu

A. B.

La telefonul după - amiezii, între orele 15,00 - 18,00

Gheorghe Halga din Micalaca le propune recenzorilor să anunțe dinainte când vor veni la un anumit bloc, pentru ca locatarii să știe și să stea acasă. „Neștiind când vin, suntem condamnați să stăm la domiciliu ca să nu fim acuzați de rea voință. Dar dacă am ști dinainte când vor sosi, în ziua respectivă am sta acasă"- spune bărbatul.

Erdely Tamas din Sânicolaul Mic sugerează Televiziunii Arad să facă în așa fel încât să nu mai intre peste Antena 1 atunci când se transmite telenovela de la ora 16,00 sau măcar să o dea în reluare.

Redactor de serviciu, A. B.

„TREPTE DE LUMINĂ"

Luni, 25 martie, ora 17,00, va avea loc lansarea CD-ului de muzică terapeutică a compozitorului Gheorghe Iovu, intitulat: „Trepte de lumină".

Concertul va avea loc în holul Consiliului Județean Arad. Accesul auditoriului este liber.

Vernisaj, la „Delta"

Galeria de artă „Delta" găzduiește în perioada 22 martie - 20 aprilie expoziția „21" (douăzeci și unu) a tinerilor artiști arădeni, absolvenți și studenți ai Facultății de Arte a Universității de Vest Timișoara. Vernisajul va avea loc vineri, 22 martie, ora 18.00.

PREȚUL AURULUI

BANCA NAȚIONALĂ. Pentru gramul de aur de 24 K: prețul cu ridicata - 308.108 lei, iar prețul de achiziție - 277.297 lei. Prețuri înregistrate ieri.

PIAȚA NEAGRĂ. Aur 14 K: cumpărare - 150.000 lei/g, vânzare - 170.000 lei/g. **Aur 18 K:** cumpărare - 180.000 lei/g, vânzare - 200.000 lei/g.

CURSUL VALUTAR*

*- VALORI ÎNREGISTRATE IERI, 20 MARTIE 2002

Denumirea valutei	BNR	BCR		BRD		Banca Transilvania		Banca Agricolă		Bursa neagră	
		C	V	C	V	C	V	C	V	C	V
Euro	28808	28529	29240	28580	29020	28750	28950	28600	28950	28600	28700
Dolar S.U.A.	32748	32625	32775	32500	32800	32600	32780	32550	32850	32550	32650
Forint	118	112	122	114	120	114	118	111	120	116	117

„INVESTITORII LUI POPA SUNT CA ÎN CUTIA PANDOREI”

• Sindicaliștii din CET se pregătesc de grevă

Angajații de la CET au pichetat și ieri Primăria, continuând astfel protestele împotriva deciziei de preluare a centralei de către CLM Arad. Spre deosebire de ziua precedentă, ieri n-a mai venit nimeni să stea de vorbă cu sindicaliștii.

Oamenilor le-a vorbit liderul Sindicatului Energia, Traian Deliman, și vicepreședintele Blocului Național Sindical, Ovidiu Jurca, venit de la București pentru a-i sprijini pe arădeni în acțiunile lor.

Aproape fiecare din cei 50 de sindicaliști purtau la gât pancarde pe care era scris: „Primar PDSR-ist sau primar afacerist”, „Primăria ne conduce, noi de râpă ne vom duce”, „Restructurare Renel, Conel, Dorel”.

După acțiunea de pichetare, Sindicatul a organizat o conferință de presă.

Conducerea Sindicatului Energia a dezvăluit faptul că de la începutul anului CET Arad a înregistrat pierderi de zeci de miliarde de lei, din cauza necorelării costurilor de producție cu prețul de vânzare a gigacaloriei. În plus, Consiliul de Administrație al Termoelectricii a hotărât ca din 1 aprilie CET-urile ce trec la primării să nu mai primească fără plată cărbune.

„Primarul ne-a spus că totul va fi bine, că există nu unul, ci trei investitori. Investitorii lui Popa însă sunt ținuți secreți, ca în Cutia Pandoriei”, spune Deliman. Astăzi, sindicaliștii se vor întâlni cu prefectul, primarul, Comisia de negociere și conducerea CET. În funcție de rezultatele discuțiilor dintre aceștia, Sindicatul va întocmi un nou program de acțiuni sindicale.

Vicepreședintele BNS, Ovidiu Jurca, spune că „în caz de opacitate a Guvernului, acțiunile vor culmina cu greva generală. A fost astfel declanșată campania de strângeri de semnături pentru susținerea acțiunilor sindicale.”

RESTRUCTURARE
RENEL
CONEL
"DOREL"
UN PRIMAR
P.D.S.R.-IST
SAU PRIMAR
"AFACERIST"?

G. KNAP
Foto: V. MUSCA

După 30 de ore de așteptare în Vama Nădlac

KURZII S-AU ÎNTORS ACASĂ...

După ce au stat mai bine de 30 de ore între vama română și cea maghiară, convoiul celor șase autocare și un microbuz - având la bord 250 de cetățeni cu pașapoarte ale U. E. de origine kurdă - s-a întors, ieri noapte, spre țările de destinație. Primul autocar care a părăsit țara a fost cel oprit de autoritățile române la 13 km de Arad, spre Deva, în apropierea localității Vladimirescu. Kurzii au acceptat să se întoarcă în țările de unde au venit, mai ales că „autoritățile Comunității Europene le-a transmis kurzilor să se întoarcă în țările lor, reconsiderându-și poziția privind legislația internațională care spune că nu se prevede acordul tranzitului decât dacă țara de destinație acceptă să intre pe teritoriul său”, ne-a spus col. Vasile Ciocanu - șeful Direcției Poliției de Frontieră Oradea. Tot acesta mai spunea că toți cetățenii de origine kurdă care se aflau în Vama Nădlac au fost tratați cu mâncare, apă și sucuri. „La puțin timp după ce le-am dat mâncare și apă și s-au ghiftuit ca lumea, kurzii au delcarat că intră în greva foamei. Noaptea au început să manifeste pentru ca la puțin timp - după un dialog cu noi - să accepte să se întoarcă în țările de unde au venit.”

Astfel că ieri noapte, cele șase autocare au intrat din nou în vama maghiară, plecând apoi spre Budapesta. În capitala Ungariei au organizat o scurtă demonstrație protestând câteva minute în fața ambasadei României strigând lozinci și depunând o coroană neagră pe trotuarul din fața clădirii. Demonstrația s-a desfășurat fără incidente, participanții părăsind în scurt timp zona misiunii diplomatice protejate de forțele de ordine ungare. Un episod deocamdată încheiat, însă nu știm ce urmări ar putea avea refuzul autorităților române de a permite tranzitarea României de către cetățeni cu pașapoarte eliberate de țări ale Uniunii Europene...

SORIN GHILEA

LA ARAD SE VA ÎNFIINȚA GARDA DE MEDIU

* Comisarii vor purta uniforme și pistoale

Adoptând modelul unor țări europene, în cadrul Inspectoratului de Protecție a Mediului (IPM) Arad urmează să se înființeze Garda de mediu. Aceasta va fi formată din inspectorii serviciului inspecție de la IPM, care se vor numi comisari și vor fi coordonați de un comisar-șef, în persoana actualului inspector-șef adjunct, Dorin Sârbu.

Noii comisari în număr de 7, de la Garda din Arad - vor fi dotați cu uniforme, pistoale și autoturisme cu girofar.

Inspectorul-șef al IPM, Mihai Covic, spune că prin crearea acestei structuri se urmărește creșterea prestanței și autorității instituțiilor care se ocupă de protecția mediului.

Actualmente, la IPM Arad se lucrează la transferul logistic și instruirea personalului ce va deservi Garda de mediu.

C. TRIF

PE ȘOSELE...

Miercuri seara, **Barna Nicolae** (50 ani), din Arad, în timp ce conducea autoturismul înmatriculat cu numărul AR-05-RYB, la intersecția străzilor Prunului și Buciumului, nu a acordat prioritate unei minimotorete. Autoturismul a intrat în coliziune cu minimotoreta condusă de **Telecan Remus-Petru** (33 ani) din Șiclău. În urma impactului, a fost accidentat grav Telecan R. Petru, conducătorul minimotoretei.

● Tot miercuri, **Hiticaș Alin** (11 ani), din Arad, a circulat cu bicicleta pe str. Școalei. La intersecția cu str. C. Brâncuși, biciclistul nu a respectat semnificația indicatorului „oprire”, fiind surprins și accidentat ușor de autoturismul AR-49-EAF, condus regulamentar de **Ene Alexandru** (53 ani), din Arad.

● I s-a întocmit dosar penal și este cercetat în stare de libertate **Cojocaru Marius** (43 ani), din Arad, care a condus pe drumurile publice un autovehicul în timp ce se afla în stare de ebrietate, având o îmbibație alcoolică în sânge de 1,7 respectiv 1,5 grame la mie.

Din cauza amplasării greșite a pistei de staționare

TERMENUL DE FINALIZARE A TERMINALULUI CARGO SE PRELUNGEȘTE CU CÂTEVA LUNI

Autoritatea Aeronautică a analizat recent proiectul de construcție a terminalului Cargo, solicitând dezbaterea lui la București, de către specialiștii din Ministerul Dezvoltării. Pentru că, la capitolul siguranță de zbor s-au sesizat câteva probleme, pentru îmbunătățirea acestui aspect specialiștii au decis schimbarea poziționării platformei de „parcare” a avioanelor. Conform proiectului inițial, exista pericolul ca razele solare reflectate din suprafața aparatelor de zbor staționate pe pistă să-i deranjeze la vedere pe piloții aeronavelor care aterizează.

Astfel, la proiectul deja întocmit se vor modifica schițele pentru platformă, ceea ce va amâna termenul de finalizare a terminalului cu câteva luni bune. Din vară, Consiliul Județean va începe discuțiile cu potențialii interesați de asociere la Cargo.

S. AMBRUȘ
FOTO: V.MUSCĂ

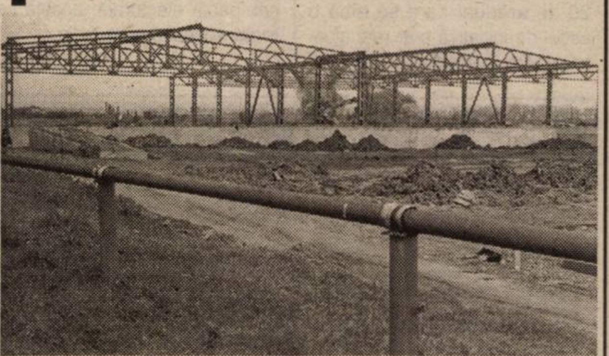

INFRACȚIUNI!

A fost depistat și introdus în arestul Poliției, **Teglaș Gheorghe** (42 ani), din Tulca, jud. Bihor, fără ocupație, care mai are de executat patru ani închisoare pentru săvârșirea infracțiunii de furt calificat. ● În arest a ajuns și **Rădulescu Ilie** (37 ani), din Arad, fără ocupație, care, aflându-se într-un autobuz, a sustras din buzunarul hainei lui Pater Florian, buletinul de identitate al acestuia și suma de 150.000 de lei.

DE LA D.T.S.J. ARAD

Direcția pentru Tineret și Sport a județului Arad, Biroul tineret, anunță structurile asociative de tineret (SAT) din județul Arad că în data de 28.03. a. c., ora 10,00, la sediul DTSJ Arad, str. L. Blaga nr. 20, va avea loc concursul de proiecte aferent trimestrului II.

Termenul limită pentru depunerea cererilor de finanțare este 25.03.2002.

Informații referitoare la condițiile și criteriile pentru finanțarea acțiunilor de tineret din cadrul programelor Ministerului Tineretului și Sportului, în domeniul activității de tineret 2002, se pot obține la sediul DTSJ Arad sau la telefon 281.464.

La Bonțești

PĂȘUNEA COMUNALĂ A LUAT FOC

Pășunea comunală din satul Bonțești a luat foc, marți, din cauza unor lucrători care încercau să curețe pășunea folosind focul deschis. Până la sosirea pompierilor, vegetația uscată pe aproape un hectar a fost făcută scrum.

Valoarea pagubelor se ridică la aproximativ cinci milioane lei.

N.B.

Dialog Free 7$* luna

Minute gratuite lunar si tarife incredibile !!!
Detalii in magazin

Alcatel 311
Dual Band, 99g, vibratii, alarma, ceas, data, logo
1.344.000* lei
* fara TVA pentru Dialog Free

Mitsubishi Trium Mars
Dual Band, 115g, vibratii, alarma, ceas, data, WAP
495.000* lei

SONY
CMDX 1000
Un preț mult prea mic să poată fi scris

ROMCOM shop ■ ■ ■ ■ ■
Arad www.rom-com.ro
B-dul Revolutiei 76 Tel. 213 134
(Agentia de turism Zarandul)
(2360851)

100 DE DOLARI FALȘI!

La o casă de schimb valutar

Peticel Petru (25 ani), din Sântana, s-a prezentat la casa de schimb valutar „Myky", de la Podgoria, unde a solicitat să i se schimbă în lei o bancnotă de 100 USD. Fata de la ghișeu a observat imediat că bancnota era falsă și a sunat la Poliție. Doi agenți de ordine au sosit constatând falsul. Adus la Poliție, **Peticel P.** spunea că banii i-a împrumutat de la o mătușă și că habar n-avea că bancnota era falsă. Cercetările continuă iar **Peticel P**. este cercetat în stare de libertate.

S. GHILEA

NEGOCIERI ÎNTRE GUVERN ȘI PROFESORI

Reprezentanții Guvernului și ai sindicatelor din învățămînt vor negocia, în următoarele 30 de zile, modul de rezolvare a cererilor salariale, urmînd să identifice și sursele financiare pentru acoperirea unor eventuale majorări salariale, a declarat purtătorul de cuvînt al Executivului, Claudiu Lucaci.

Premierul Adrian Năstase s-a întîlnit, miercuri, la Palatul Victoria, cu reprezentanții sindicatelor din învățămînt, pentru discuții privind dificultățile financiare ale personalului din sistem. Părțile au convenit ca, în termen de 30 de zile, să identifice prin negocieri directe măsurile de rezolvare a listei de revendicări. "Discuția s-a finalizat prin decizia comună a reprezentanților Executivului și ai sindicatelor de a începe negocierile, pentru aplicarea unor măsuri realiste care să satisfacă solicitările de majorare a veniturilor salariale ale personalului din învățămînt și de a încheia un protocol care să conțină toate aceste măsuri", a spus Lucaci.

Potrivit purtătorului de cuvînt al Guvernului, principala sursă a fondurilor presupuse de rezolvarea cererilor salariale ale profesorilor rămîne bugetul Ministerului Educației și Cercetării. Este, totodată, studiată și posibilitatea ca veniturile suplimentare obținute din privatizare să fie alocate învățămîntului. "În cadrul întîlnirii s-a arătat că, printr-o reorganizare mai eficientă a sistemului de învățămînt sau prin atragerea altor fonduri, este posibil ca banii să fie redirecționați către zona salarială",a mai spus Lucaci. Aurel Cornea, liderul Federației Sindicatelor Libere din Învățămînt, a declarat agenției MEDIAFAX că, pe durata negocierilor, sindicatele vor renunța la manifestările de protest. "Căutăm soluții pe termen scurt, mediu și lung, împreună cu reprezentanții ministerelor. Orice soluție este admisă, în principiu, fie că este vorba despre surse din cadrul sistemului ori despre bani veniți de la Guvern", a spus el. Liderul sindical a mai afirmat că întîlnirea de luni a fost una "de deschidere" din partea premierului, prima întîlnire dintre sindicaliști și membrii comisiei de negociere fiind programată peste o săptămînă.

Consilierul județean Marius Sălăjan dă 10 milioane de lei pe lună la UTA

● 200 de bilete gratuite pentru oamenii săraci la fiecare meci acasă

Consilierul județean Marius Sălăjan vrea să doneze 200 de bilete la fiecare meci disputat la Arad - în acest retur - de UTA. Beneficiarii acestui proiect umanitar vor fi oamenii săraci, simpatizanți ai clubului fanion al Aradului.

Sălăjan spune că speră ca prin acest gest să ajute UTA în tentativa de promovare. „Sunt bani puțini pentru un club de fotbal, dar dacă ar mai fi încă vreo 20 de arădeni care să aibă o astfel de inițiativă s-ar mai ajusta puțin bugetul clubului." Consilierul județean, membru al comisiei de sport a C. J. A., vrea să aibă o intervenție pe această temă în următoarea ședință.

Concret, este vorba de întocmirea unei liste cu toți cei 39 de consilieri județeni și cu directorii instituției (aproximativ 20). Aceștia urmează să dea o sumă lunară pentru UTA, lista urmând a fi făcută publică. Asta pentru că, deși majoritatea promit sprijin pentru UTA în campania electorală, acesta se materializează prea puțin.

B. O.

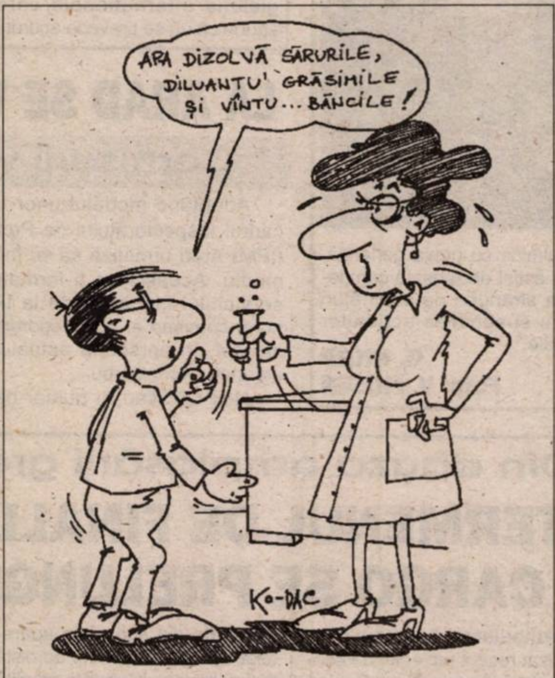
ARA DIZOLVĂ SĂRURILE, DILUANTU' GRĂSIMILE ȘI VÎNTU... BĂNCILE!
KO-DAC

LIGA CAMPIONILOR

Aseară, s-a tras cortina peste cea de a doua fază a grupelor Champions League. Iată rezultatele înregistrate, cu mențiunea că formațiile subliniate au obținut accesul în sferturile de finală:

GRUPA C

● Panathinaikos-Real Madrid 2-2 (1-1) Au marcat: Liberopoulos min. 9, Goumas min. 64 respectiv Morientes min. 11, Portillo min. 80.

● Sparta Praga-F. C. Porto 2-0 (0-0). Au înscris: Sionko min. 63, Jarosik min.71.

Clasament: ***1. Real Madrid 16 p; 2. Panathinaikos 8 p;*** 3. Sparta Praga 6p; 4. F. C. Porto 4p.

GRUPA D

● Juventus-Arsenal 1-0 (0-0). A marcat: Zalayeta min. 76.

● Deportivo La Coruna-Bayer Leverkusen 1-3 (0-1). Au înscris Tristán min. 75 respectiv Ballack min. 34, Schneider min. 54, Neuville min. 86.

Clasament: ***1. Bayer Leverkusen 10p; 2. Deportivo La Coruna 10 p;*** 3. Arsenal 7p; 4. Juventus 7p.

JOI, 21 MARTIE 2002

TVR 1

7,00 Jurnalul de dimineață
7,30 Strict necesar. Magazin
8,15 Pasiuni - s., rel.
9,00 Teatrul Național de Televiziune prezintă: **Detectiv fără voie** - ultimul episod - rel.
10,00 Cu ochii'n patru - rel.
11,00 TVR Iași
13,00 Muzica'e viața mea - rel.
14,00 Jurnalul de prânz
14,30 Tragedia de la Ocnele Mari - rel.
15,15 Eveniment
16,00 Conviețuiri. Magazin pentru alte naționalități
16,30 Panorama. Magazin în limba germană
17,00 Vino să vezi!
17,45 Pasiuni - s.
18,30 Corect. Cu Ruxandra Gheorghe
18,35 Careul de aur
19,15 Avanpremieră Știri. Sport
19,35 Glume, boacăne, aventuri
20,00 Jurnal. Meteo. Sport
20,45 Curat Caragiale! Párol!
(●) 20,50 Luisa - f. Italia, 2001, p. I - cu Claudia Pandolfi, Alessandro Gassman, Virna Lisi
22,30 Reflecții rutiere
22,45 Euroatlantica
23,45 Jurnalul de noapte
0,00 Profesioniștii
1,00 Vino să vezi! - rel.
1,45 Jurnal. Meteo. Sport - rel.
2,35 Eveniment - rel.
3,20 Reflecții rutiere - rel.

TVR 2

7,00 În mijlocul furtunii - s. rel.
7,50 Diminețile unui bărbat cuminte
8,50 Fete vesele - s.
9,15 Desene animate - rel.
10,10 Expediție în necunoscut - rel.
10,40 Tată, am încurcat-o! - s.
11,05 Răscruci - rel.
11,35 E dreptul tău! - rel.
12,00 Patinaj artistic: CM Nagano, Japonia, masculin
14,00 Desene animate
15,10 Știri
15,15 Toți, împreună
16,00 Tribuna partidelor parlamentare
16,30 Transilvania insolit
17,30 Afaceri la cheie
17,55 Știri
18,00 Știri regionale
18,30 Economia încotro?
19,00 Lege pentru toți
19,40 Banatica - emisiune în limba sârbă
21,30 Telejurnal
22,00 Timpul trecut: Povestea lui Myke Tyson
(●) 23,00 Cortina neagră - f. Italia, 1993
0,35 Suport plus - rel.
1,35 Pluls 2002 - rel.
2,05 Clepsidra cu imagini - rel.

PRO TV

7,00 Teo - rel.
8,00 Știrile Pro TV - Ziarul dimineții tale
9,00 Tânăr și neliniștit - s. rel.
10,05 .Ro - rel.
10,10 X și Zero - rel.
10,15 Profeții despre trecut - rel.
11,15 Fotbal: Rezumat UEFA - rel.
12,00 Total Recall - s.
13,00 Jocul puterii - s.
(●) 14,00 Commando - f. SUA, 1985, cu Arnold Schwarzenegger, rel.
16,00 Tânăr și neliniștit - s.
17,00 Știrile Pro TV
17,35 Vremea
17,40 Pro Tv te ascultă ce vezi
17,45 Teo
19,00 Știrile Pro TV
19,50 Sport
19,55 Vremea
(●) 20,00 BD în alertă - comedie, România, 1971
22,00 Știrile Protv
(●) 22,30 Familia Bundy - s.
22,55 .Ro
23,00 Provest cu Bogdan Chiriac
0,00 Știrile Pro TV
0,15 X și Zero
(●) 0,30 Oamenii apelor - f. SUA, 1999
2,30 Fotbal: Meci din Divizia Națională - rel.

TV ACASĂ

7,00 Știrile de Acasă - rel.
7,30 Din viață - rel.
(●) 8,00 Amor de cățel - s. rel.
9,00 Maria Belen - s., rel.
10,15 Vei fi a mea Paloma - s. rel.
(●) 11,15 De 3 x femeie - rel.
12,15 Dragoste și putere - s. rel.
12,45 Salomé - s. rel.
13,40 Micuțele doamne - s.
15,00 Războiul pasiunilor - s.
15,50 Căsuța poveștilor
16,00 Fiorella - s.
(●) 17,30 Amor de cățel - s.
18,30 Maria Belen - s.
19,30 Povestiri adevărate
20,00 Vei fi a mea, Paloma! - s.
(●) 21,00 De 3 x femeie
22,00 Salomé - s.
22,55 Dragoste și putere - s.
23,25 Povestiri adevărate - rel.
0,00 Sânge din sângele meu - s.
0,35 Războiul pasiunilor - s. rel.
(●) 1,30 De 3 x femeie - rel.
2,30 Muzica de acasă, muzica nopții

HBO

8,00 Furtuna de foc - f. SUA, 1998
9,30 Talentatul domn Ripley - f. SUA, 1999, cu Matt Damon, Gwyneth Paltrow, Jude Law
11,45 Întoarcere la Howards End - f. Anglia, 1992, cu Anthony Hopkins, Vanessa Redgrave
14,05 4 zile în septembrie - f. Brazilia, 1998, cu Alan Arkin, Pedro Cardoso, Fernanda Torres
16,00 Anna și regele - f. SUA, 1999, cu Jodie Foster, Chow Yun-Fat, Ling Bai
18,25 Familia Flintstone în Rock Vegas - f. av. SUA, 2000
20,00 Nu mă cheamă Gary - comedie neagră SUA, 1999, cu Vincent d'Onofrio, Salma Hayek
21,40 Cântecele unor vremuri obișnuite - f. SUA, 2000, cu: cu Sissy Spacek Beau Bridges
23,15 Insider - f. SUA, 1999, cu Al Pacino, Russel Crowe, Christopher Plummer
1,45 Câteodată ei se întorc...pentru mai mult - f. SUA, 1998

PRIMA TV

7,00 Desene animate
7,30 Eddie McDowd - s. rel.
8,00 Zid
12,00 Cronica cârcotașilor - rel.
12,55 Clip Art
13,00 Exploziv - rel.
13,30 Obiectiv - rel.
14,30 Desene animate: Rambo
15,00 Eddie McDowd - s. rel.
15,30 Luna sălbatică - s.
16,29 Haz la minut. Cu Ando
16,30 Nemuritorul - s. rel.
17,30 M.A.S.H. - s.
18,00 Focus
18,55 Focus special
19,05 Camera de râs
19,59 Haz la minut. Cu Ando
20,00 Reuniunea de clasă. Cu Andreea Raicu
23,00 Focus Plus
23,30 M.A.S.H. - s. rel.
0,00 Viper - s. rel.
0,55 Clip Art - rel.
1,00 Camera de râs - rel.
1,30 Focus - rel.

TELE 7 ABC

7,35 Știri
7,50 Videoclipuri
10,00 Tentații - rel.
11,00 Documentar - rel.
12,00 Apel: Crima - s. rel.
13,00 Videoclipuri
14,00 Al 41-lea - f. URSS 1956 - rel.
15,30 Documentar - rel.
16,00 As show - rel.
17,00 Documentar
17,30 Apel: Crima - s.
19,00 Germania azi - doc.
19,30 Concert
20,30 Flori de gheață - f. România, 1988, cu: Ovidiu Iuliu Moldovan, Anda Onesa, Constantin Cotimanis
22,10 Loto. Joker. Pariul Trio
22,30 Concert
23,30 Știri. Sinteza zilei
23,45 Videoclipuri

ANTENA 1 – TV ARAD

7,00 Știri TVA - rel.
7,30 Marius Tucă Show - rel.
8,00 Observator
9,00 Cafeaua cu sare
10,00 Ispita
11,00 Îmbrățișări pătimașe - s. rel.
13,00 Știrile amiezii
13,15 MacGuyver - s.
14,00 Gong Show - rel.
16,00 Pactul de stabilitate
16,30 Publicitate, promo
16,45 Știri TVA
17,15 Soledad - s.
19,00 Observator
20,00 Vecinii - emisiune prezentată de Adriana Trandafir
21,57 Publicitate, Promo
22,00 Observator
22,15 Știri TVA
22,30 Marius Tucă Show
(●) 23,30 O stea în devenire - comedie Canada, 1986
1,00 Observator - rel.
(●) 2,00 Mac Gyver
3,00 Îmbrățișări pătimașe - rel.
4,30 Soledad
6,00 Cafeaua cu sare - rel.

TV RCS

8,30 Cafeaua de dimineață
9,30 Desene animate
10,00 Videoclipuri
10,15 Trei destine - s.
11,00 Știrile RCS
11,45 Ora cu Dani Dascălu
12,45 Videoclipuri
13,00 Câini și pisici - s.
13,30 Radical power - doc.
14,00 Știrile RCS 2 - rel.
14,35 Hit squad - comed.
15,00 Trei destine - s.
15,45 Videoclipru i
16,00 Emis. lb. maghiară
17,00 Desert speaks - doc.
17,30 Ecoul străzii
18,00 Frumusețe și stil
18,15 Știrile RCS 1
19,00 Joia populară
20,00 Adrenalina
21,00 Provocările tehnologiei - doc.
21,30 Tradiții și folclor
22,00 Știrile RCS 2
22,35 Decizie disperată - f.
24,00 Erotica

RADIO EUROPA FM (89,3 MHz)

6,00-10,00 Deșteptarea - cu Gabi Dobroiu (7,00 Jurnalul de dimineață); 10,00 Europa Express cu George Zafiu; 13,00 Jurnalul de prânz; 13,30 România în direct cu R. Turcescu; 14,00 Drum cu prioritate cu Radu Constantinescu; 18,00 Jurnalul de seară; 18,30 Interviurile Europa FM; 19,00 Clubul de seară cu Denis Ciulinaru; 22,00 Jurnalul de noapte; 22,30 Infomania cu Dan Goanță; 23,00 Europa lângă tine

RADIO PRO FM (92,1 MHz)

3,00-5,00 MUZICĂ; 5,00-5,30 BULETIN DE ȘTIRI la fiecare sfert de oră; **5,30-7,00 PRO FM PÂNĂ LA UNU** cu Ramon Cotizo; **7,00-10,00 PRO FM PÂNĂ LA UNU** cu Flavius Eșnican; **10,00-13,00 PRO FM PÂNĂ LA UNU** cu Mihai Dobrovolschi; **13,00-14,00 13-14 CU ANDREI** cu Andrei Gheorghe; **14,00-17,00 POFTIM PRO FM** cu Cătălin Lăpușcă; **17,00-19,00 PRO FM E AICI** cu Cristi Schnebli; **19,00-22,00 ASCULTĂ-ȚI MUZICA** cu Andi Moisescu; **22,00-23,00 AUTO PRO FM CLUB** cu Dan Vardie; **23,00-2,00 PRO FM BY NIGHT** cu Vlad Craioveanu

RADIO ARAD & RADIO CONTACT (99,1 MHZ)

6,00 Lupta cu somnul; 8,00 Matinal cafe; 10,00 Tovarășii mei; 12,00 Pulsul zilei; 14,00 Radiomagazin Deutsche Welle; 15,00 Muzica așa cum vrei; 17,00 Radio Vocea Speranței; 18,00 Radiomagazin Radio France International; 19,00 Muzica generației în loden; 20,00 Bună seara, Arad!; 21,00 În arșița muzicii; 23,00 Contact FM

RADIO TIMIȘOARA

6,00 Ceasurile dimineții; 8,00 Muzică populară cu dedicații; 9,00 Cânt din suflet; 10,00 De zece ori România; 11,00 Conexiuni muzicale; 12,00 Miez de zi la polul vest; 13,00 Emisiune în lb. germană; 14,00 Emisiune în lb. maghiară; 15,00 Emisiune în lb. sârbă; 16,00 Actualitatea în 60 de minute; 17,00 Carusel cultural; 18,00 Actualitatea radio; 18,05 Vârful de lance; 19,00 Radiojurnal; 19,15 În rând cu lumea; 20,05 Școala pământului; 20,50 Călătorie în lumea poveștilor; 21,00 Curierul de seară. Știri: 6,00; 6,50; 7,50; 9,00; 11,00; 12,50; 17,00; 20; 21,00; 21,50. **Radio Jurnal**: 7,00; 16,00; 19,00.

RADIO „21" SEBIȘ (92,1 FM)

6,00-9,00 Cronica cârcotașilor - (p); 9,00-10,00 Precinie, precinie - muzică populară; 10,00-12,00 Cafeaua de zece; 12,00-15,00 21 Expres; 15,00-16,00 Bună ziua oameni buni - muzică populară; 16,00-19,00 Magazin 21; 19,00-20,00 Sus, paharul, fiecare - muzică populară; 20,00-22,00 E seara ta!; 20,30-21,00 Cu alți ochi; 22,00-23,00 Lecții particulare - (p); 23,00-6,00 21 Night Hits - (p); Știri: 6,00; 7,00; 9,00; 11,00; 15,00. Jurnale: 8,00; 13,00; 18,00.

Redacția Adevărul nu își asumă răspunderea pentru modificările ulterioare intervenite în programele Radio - TV

CORDONUL OMBILICAL

Tableta zilei

Până în momentul în care i se taie cordonul ombilical (buricul, mai pe românește), copilul trăiește datorită mamei, care îi pompează viața prin acel cordon. După tăierea lui, ființa nou-născută devine independentă, organele sale vitale funcționând separat de cele ale mamei. Dar, chiar dacă devine o entitate separată, copilul rămâne legat de cei care i-au dat viață, părinții. Chiar dacă la modul propriu cordonul ombilical nu mai există, la modul figurativ acesta continuă să funcționeze până la momentul în care noua entitate va fi capabilă să își ia soarta în propriile mâini. Problema este la ce vârstă apare acel moment. Aici intervine mentalitatea părinților care știu sau nu știu să îl pregătească pe copil pentru acel moment. Cu alte cuvinte, „cordonul ombilical" se taie la vreme sau, prin amânarea sine die a tăierii, acesta devine în fapt o povară pentru copil. În țările occidentale, copilul este învățat de mic să trăiască pe propriile picioare, să știe că nu va primi niciodată nimic dacă nu muncește. Un patron nu își angajează progenitura pe post de șef, ci îl pune prima dată la mătură, la șaibă, la munci grele și nu îl plătește mai bine decât merită. În România, orice parvenit își pune odrasla pe funcție de șef, permițându-i să înjure oameni cu părul alb care i-ar putea fi bunici, să umilească femei care muncesc din greu pentru o bucată de pâine. Românul face orice pentru copiii săi, muncește toată viața pentru ca acestora să nu le lipsească nimic, în loc să-i învețe să muncească dacă vor să aibă ceva. Cred că aici intervine o parte consistentă a tragismului la români. Am cunoscut și cunosc o droaie de oameni care la vârsta de 30-40 de ani continuă să trăiască pe spinarea părinților fără să miște un deget. Vina le aparține părinților, care i-au obișnuit să nu facă nimic. Am cunoscut oameni care au riscat să intre la pușcărie pentru a-și salva de pușcărie progenitura care a făcut tot felul de lucruri necurate. Cunosc politicieni care erau oameni cu coloană vertebrală dar, mușcându-și unghiile și plângând atunci când nu îi vede nimeni, au acceptat să renunțe la demnitate pentru a câștiga cât mai mulți bani destinați asigurării unui viitor strălucit pentru copii. La rândul lor, aceștia vor proceda la fel. Pentru copiii tăi renunți la cinste, la morală, la lege. Este un mic segment al corupției generalizate în România. Și în Occident valorile familiei sunt sfinte, dar un om respectat nu va renunța la demnitate pentru a-și salva copilul de la necaz. Mai degrabă îl omoară cu mâna lui.

La polul opus, în România există destui oameni care nu își respectă minimele obligații pe care le are față de copil. John Locke spune că părintele are drepturi asupra copilului dar în nici un caz nu are dreptul de a decide asupra existenței acestuia, asupra îngrădirii dezvoltării sale normale. În România sunt destui oameni care cred că au dreptul să-și trimită copiii la cerșit, la munci grele sau la „ciordeală". Sigur, aceste lucruri se întâmplă în familiile sărace, dar sunt și îmbogățiți peste noapte care cred că îi asigură copilului un viitor învățându-l să fure, să mintă, să ocolească legea. Prin „cordonul ombilical" pe care nu vrea să îl taie, părintele îl alimentează pe copil cu cele mai rele deprinderi și acesta va face la fel cu copiii săi dacă nu este înzestrat de către Dumnezeu (sau de la natură, alegeți varianta care vă convine) cu un caracter puternic. Din acest punct de vedere oricând aș putea enumera multe familii dezorganizate în interiorul cărora sunt copii excepționali care refuză să urmeze modelul de viață al părinților. De cele mai multe ori, acești copii ajung oameni de valoare, ajung chiar să aibe o stare materială bună dar niciodată nu le vor da propriilor copii mai mult decât trebuie. Pe acești oameni trebuie să ne bazăm în perspectiva integrării în structurile europene. Și, pentru că tot este vorba despre cordonul ombilical, nouă, celor care am fost crescuți și educați în era comunistă, nu are cine să ni-l taie fără dureri, așa că trebuie să ni-l tăiem singuri, prin exerciții mentale. Dacă suntem în stare...

SIMION TODOCA

Guvernul și-a asumat răspunderea în Parlament pentru legea accelerării privatizării

În ședința comună a Camerei Deputaților și Senatului, de ieri, Guvernul și-a asumat răspunderea asupra proiectului de lege privind unele măsuri pentru accelerarea privatizării.

La ședința condusă de președintele Senatului Nicolae Văcăroiu, au fost prezenți 381 de parlamentari din totalul de 483. De asemenea, au participat primul-ministru și alți membri ai Cabinetului. Guvernul a decis, la începutul lunii, să își asume răspunderea în fața Parlamentului pentru proiectul de lege privind accelerarea privatizării. Proiectul de lege prevede vînzarea societăților comerciale neatractive la prețul simbolic de un euro,-precum și administrarea specială în perioada derulării procesului de privatizare. Datoriile la bugetul de stat ale societăților comerciale care vor fi privatizate în cursul acestui an vor fi înghețate la data de referință 31 decembrie 2001, urmînd ca acestea să plătească doar datoriile nete aferente anului 2002 și eventualele penalități.

Potrivit Constituției, Guvernul este demis dacă o moțiune de cenzură, depusă în termen de trei zile de la prezentarea proiectului de lege pentru care și-a asumat răspunderea, a fost votată de Parlament. Dacă Guvernul nu a fost demis, legea se consideră adoptată.

Adrian Năstase a explicat decizia Guvernului de a-și asuma răspunderea asupra acestui proiect de lege prin faptul că actualul Cabinet și-a propus să accelereze privatizarea societăților aflate în curs de lichidare, să asigure încheierea unor contracte de privatizare conținînd clauze care să permită modernizarea societăților și să vîndă rapid activele neutilizate din cadrul acestor unități.

"Asumîndu-ne această responsabilitate politică asupra proiectului de lege, sîntem conștienți că ne expunem riscului formulării, de către opoziție, a unei moțiuni de cenzură. Am recurs la această procedură parlamentară extraordinară deoarece accelerarea privatizării reclamă, în contextul actual, aplicarea unor măsuri urgente pentru restructurarea și eficientizarea economiei reale", a spus Năstase.

El a afirmat că Guvernul nu își poate respecta angajamentele asumate în domeniul privatizării societăților comerciale aflate în portofoliul statului fără a modifica urgent reglementările legislative în acest domeniu și a precizat că actul normativ a fost elaborat pe baza consultărilor cu reprezentanții sindicatelor, ai patronatelor și ai investitorilor din România.

PPC ARAD PREGĂTEȘTE CONFERINȚA JUDEȚEANĂ

Partidul Popular Creștin (PPC) filiala Arad, va căpăta personalitate juridică în cursul lunii mai, când va avea loc Conferința Județeană. La acea oră, au declarat ieri, la conferința de presă, liderii PPC, Eugen Vancu - președinte și Gheorghe László, secretar, organizația județeană a PPC va avea mult peste „baremul" de 550 de membri cu cotizația plătită la zi. Desigur, până la data respectivă PPC trebuie să fie înscris în registrul partidelor politice, în ciuda diverselor contestații. Ce este sigur, sentințele TMB din data de 26.02.2002 confirmă respingerea intervențiilor lui Vladu Alexandru Sadovan (PPdR) și Teodor Morariu, trezorierul PNȚCD. Întrucât termenul de recurs este de 5 zile de la comunicare, nici astăzi nu se știe dacă mai există sau nu recurs. ● Dl. dr. Eugen Vancu ne-a informat că este în pregătire întâlnirea interzonală de la Cluj, la care organizația arădeană va fi reprezentată masiv, având în vedere faptul că se situează pe locul 4 între organizațiile județene din țară. ● La conferința de presă au fost prezenți aproape toți membrii Biroului PPC Arad fiecare având asupra sa dosarele cu adeziunile adunate. ● Până în martie 2003 PPC va definitiva listele de candidați la alegerile locale, „piatra de încercare" a partidului. ● Pe plan local, spune dl. Gheorghe László, PPC are deja organizații în 20 de localități și nuclee de constituire în aproape toate localitățile.

S. TODOCA

Conferință de presă cu repetiție la PSM Arad

Reconfirmându-și stilul vulcanic, PSM-ul arădean a organizat ieri două conferințe de presă, una la ora 11,00 și una la ora 16,00 . Este drept, Mihai Lelik, președintele organizației județene, nu știa că domnul profesor universitar Cornel Sofronie, vicepreședinte la nivel național al PSM, sosit intempestiv în Arad, vrea să discute cu presa. Ca atare, conferința de presă de la ora 16.00 i-a aparținut vicepreședintelelui Sofronie care a ținut să precizeze că PSM nu este un partid închistat în vechea găoace a comunismului, ci un partid de stânga modern, de tip european, deschis la dialogul cu toate forțele de stânga. Profesorul Sofronie și-a exprimat convingerea că mulți dintre cei care sunt la PSD, vor conștientiza faptul că PSM este reprezentantul stângii.

Revenind la conferința de presă a lui Lelik, acesta ne-a informat: săptămâna viitoare vor avea loc alegeri la organizațiile PSM din Secusigiu și Felnac. ● În luna mai se va desfășura Conferința Județeană a organizației de tineret.

DANIEL ALBU

La Șimand

ORGANIZAȚIA PUR ARE UN NOU PREȘEDINTE

Lucru mai rar întâlnit în politica românească, un președinte de organizație politică renunță la funcție, recunoscând că nu se poate achita de obligațiile pe care le are pe linie de partid, pentru că are obligații de care înțelege să se achite, și în alte domenii. Este vorba despre Năsui Vasile, fostul președinte al organizației PUR de la Șimand, care a renunțat la funcție, solicitându-i d-nei Lia Ardelean, președintele organizației județene, organizarea de alegeri. Doamna Lia Ardelean ne-a declarat în acest sens: **„L-am înțeles pe dl. Năsui, care mi-a spus că datorită creșterii impresionante a organizației de la Șimand nu mai poate face față volumului de muncă. S-a organizat Adunarea Generală de alegeri și președinte a fost ales dl. Dudaș Florea. Dl. Năsui a demonstrat că nu renunță la funcția de președinte pentru că nu se regăsește în PUR, ci dimpotrivă, pentru că a considerat că este în interesul partidului ca altcineva să fie președinte. Ca dovadă, domnia-sa a acceptat să rămână vicepreședinte."**

La Adunarea Generală de la Șimand, supervizată de către d-na Lia Ardeleam și vicepreședinții Baniciu Sabin și Helmuth Duckadam, pe lângă președintele Florea Dudaș și vicepreședintele Vasile Năsui a fost ales și secretarul Petru Tămaș, consilier local.

S. TODOCA

Foto: AL. MARIANUȚ

Tinerii din PD au „afluit" la Covăsânț

La sfârșitul săptămânii trecute, PD-ul și-a constituit organizație de tineret la Covăsânț. Președinte a fost ales Ramona Corodan. Totodată, delegația județeană condusă de președintele Petre Doboș s-a deplasat în aceeași zi și la Șiria pentru a superviza alegerile la organizația de tineret. Președinte a fost ales Viorel Popa.

D. A.

N-AR FI RĂU SĂ FIE BINE

(Urmare din pagina 1)

Vrea restructurarea sistemului energetic care produce în pierdere, cu costuri mari și nici nu încasează banii pe marfa vândută. Mai cere creșterea veniturilor la buget în așa fel încât acesta să poată susține sectoarele bugetare și să acopere categoriile defavorizate, pensiile, alocațiile de șomaj. Nu este de acord ca salariile să fie mai mari decât productivitatea muncii și nici ca cele din regiile statului să depășească rata inflației pentru a nu deveni ele însele generatoare de inflație și a se goli de conținut (putere de cumpărare). Și mai vrea accelerarea privatizării pentru că dacă tot dorim o economie capitalistă, nu o putem face cu fabrici proprietatea tuturor și a nimănui. Nu ne obligă nimeni să acceptăm aceste condiții, dar nici nu poate fi obligat cineva să ne dea bani doar pentru că noi susținem că suntem băieți buni și știm noi cum să-i cheltuim. Simplificând, nu poți cere vecinului să-ți împrumute bani și dacă acceptă, punând condiția să nu-i bei ori să-i joci la poker, să-l dai în judecată, s-au să-l înjuri că-ți afectează nivelul de trai.

Problema noastră de fapt nu e FMI-ul. Guvernul poate în fond stabili că n-avem nevoie de el, de banii și certificatele lui. Dă-i încolo. Nu cred că or să iasă funcționarii instituției să blocheze strada 19 și nici n-or să dea cu pietre în geamuri prin Washington. Problema este că noi avem nevoie de FMI așa cum avem de Banca Mondială. În condițiile amânării eliberării tranșei a doua din împrumutul stand-by cu FMI, a întârzierilor în restructurarea sistemului energetic și în privatizare, nici aceasta nu se grăbește să aprobe programul de susținere a ajustării structurale în valoare de 300 milioane $. Sigur, nu ne împiedică nimeni să denunțăm acordul stand-by. Dar ce-i punem în loc? Majorăm salariile, creștem pensiile, reducem prețul de energie, nu închidem întreprinderile păguboase, ba le mărim subvențiile și mai încadrăm oameni, într-un cuvânt ne vedem singuri de treabă? Se poate și așa. Dar cu ce preț?

Aradul în prim-plan

C.I.A.R. DEȚINE ÎN ACEST AN PREȘEDINȚIA FEDERAȚIEI INTERNAȚIONALE A IMM-URILOR

Clubul Întreprinzătorilor Arădeni (CIAR) a anunțat ieri, în cadrul unei conferințe de presă, că va deține anul acesta președinția Federației Internaționale a IMM-urilor.

CIAR-ul se adresează IMM-urilor care au resurse financiare limitate și au nevoie de informație în diverse domenii - plecând de la cel juridic până la eficientizarea producției. În acest sens, se dorește înființarea unor asociații specifice unor domenii de activitate: panificație, prelucrarea cărnii etc. Pentru ca activitatea clubului să fie eficientă, s-a creat o bază de date în care s-au introdus informațiile necesare despre 70 de firme din Arad - aparținătoare membrilor CIAR. Asta și pentru a grăbi accesul la informație a membrilor clubului. „Sau, altfel spus, astăzi nu câștigă cel mai puternic, ci cel mai rapid", a explicat președintele CIAR - Francisc Tusz. El a dezvăluit că România a pierdut în ultimii ani 153 de milioane de euro - fonduri SAPARD - din cauza nehotărârii guvernanților. În iunie se speră că se va acredita la Timișoara agenția regională SAPARD.

Odată cu acest eveniment, activitatea CIAR se va intensifica. Până atunci, clubul va edita lunar un buletin informativ și va organiza mai multe întâlniri tematice pe diverse domenii de activitate. Vor fi înmânate parlamentarilor arădeni propuneri de modificare a legislației IMM-urilor. Tusz a comentat că în unele cazuri legea e ucigătoare pentru IMM-uri. O altă inițiativă a CIAR va fi trimiterea de întrebări în scris „Finanțelor" din partea clubului, pentru a lămuri interpretarea diverselor legi. Francisc Tusz spune că ar fi de mare ajutor pentru afaceriștii arădeni clarificarea unor probleme de acest gen.

Noul director executiv al CIAR - Ianoș Boroș - s-a plâns de faptul că organizația are prea puțini membri activi. Din această cauză se scapă participarea la diverse acțiuni în țară, dar și în străinătate.

CIAR-ul dorește să instruiască tinerii studenți sau absolvenți de facultate care vor să învețe cum se întocmește un proiect. „Astfel, peste un an-doi vom avea specialiști care ar putea să câștige bani frumoși și să îndrume proiecte", spuneTusz.

Bilanțul CIAR arată că de la înființare s-au derulat 70 de proiecte în valoare totală de 550.000 de dolari.

A fost prezentă la conferința de presă și Codruța Pițurescu, reprezentant CARA (Casa de Ajutor Reciproc a Asociaților). Este vorba de o asociație neguvernamentală, organizată la inițiativa și cu suportul CHF/România. Scopul asociației e de a oferi familiilor cu venituri mici și medii posibilitatea de a economisi bani și de a beneficia de împrumuturi în condiții avantajoase și de siguranță.

Împrumuturile trebuie să fie până la 400 de dolari și sunt destinate îmbunătățirilor locative și achiziționării de produse casnice. Prin două donații sosite la CARA - de la Corpul Păcii și Ambasada Americii din România au loc momentan cursuri de pregătire a elevilor și studenților pe teme ca: democrația, învățarea limbilor străine etc. De acest proiect beneficiază Universitatea de Vest „Vasile Goldiș" și câteva licee din Arad.

OLIMPIU BULZAN

PRIMELE TREI ZILE DE RECENSĂMÂNT - FĂRĂ PROBLEME

În primele zile de recensământ, recenzorii și-au desfășurat activitatea într-un ritm neașteptat de bun. **Florica Grec** - președintele Comisiei Județene a Recenzorilor ne-a informat că până la ora actuală s-a luat legătura cu toate Comisiile Locale de pe raza județului și s-a constatat că nu a avut loc nici un incident. **„Ritmul de lucru al recenzorilor este foarte bun. Până acum nu s-au constatat rămâneri în urmă"**, ne spune Florica Grec. Au fost situații în care persoanele care se pregăteau să plece din județ, s-au prezentat chiar la sediul Direcției de Statistică pentru a se asigura că vor fi recenzate.

Comisia Județeană a Recenzorilor a efectuat verificări asupra modului în care sunt înregistrate persoanele în zonele în care sunt mai multe familii de rromi (în Confecții). S-a constatat că aceștia nu sunt reticenți față de recenzori, dimpotrivă, dau toate informațiile care le sunt cerute.

Au existat trei cazuri în care persoanele recenzate nu vorbeau limba română. Pentru a se asigura confidențialitatea, la aceștia au fost trimiși recenzori care vorbeau limbile respective.

„În normele prevăzute de lege, fiecare recenzor a efectuat 10% pe zi din totalul de locuințe pe care îl are arondat, astfel sunt șanse de a termina în condiții optime", a adaugat Florica Grec.

NADIA BODRAN

POLIȚIA DE FRONTIERĂ - PE SCURT

Pașaport fals

La punctul de frontieră Nădlac s-a prezentat pentru a ieși din țară o tânără de 21 de ani. La un control mai amănunțit al pașaportului, emis de autoritățile croate, s-a constatat că actul prezentat este fals. Ucrainianca **Lyumyla Vedernikova**, a fost reținută după ce s-a adeverit că poza din pașaport a fost înlocuită, fiindu-i de asemenea întocmit dosar penal pentru săvârșirea infracțiunilor de fals privind identitatea și tentativă de trecere ilegală a frontierei de stat, continuându-se cercetările în vederea stabilirii modalității de obținere a pașaportului falsificat.

Alfa Romeo cu acte ... false

La punctul de trecere al frontierei Turnu s-a prezentat un cetățean italian, **Paolo Biancardio** de 38 de ani, aflat la volanul unui autoturism Alfa Romeo 166. La efectuarea de către polițiștii de frontieră a unui control amănunțit al actelor mașinii a reieșit că împuternicirea notarială care îi dădea dreptul de a circula cu acest autoturism în România și cartea de identitate a autovehiculului sunt false. Paolo Biancardi s-a ales cu acte premergătoare începerii urmăririi penale sub aspectul săvârșirii infracțiunii de uz de fals.

R.M.

CENTRELE DE BĂTRÂNI - ÎN PRAGUL SĂRĂCIEI

Situația Centrelor de bătrâni din județ devine din ce în ce mai dificilă, mai ales după preluarea lor de către administrațiile locale. Vicepreședintele Consiliului Județean Arad, Gheorghe Falcă, s-a deplasat, recent, la Căminul de bătrâni din Lipova pentru analizarea bugetului și găsirea unei soluții de a suplimenta fondurile. **„La începutul anului, Consiliul Local Lipova, prin CJA, a alocat căminului 4,7 miliarde de lei, dar necesarul este de nouă miliarde, care ar trebui primite de la Inspectoratul pentru Handicapați. Dacă în cel mai scurt timp nu vom găsi o soluție, situația va deveni foarte gravă. Intenționăm să inițiem o discuție cu Prefectura și împreună să încercăm sensibilizarea responsabililor de la centru. Și încă ceva: anul trecut s-au primit de la inspectorat cinci miliarde de lei, iar anul acesta, neținând cont de inflație, ne-au trimis doar trei miliarde!"**

În perioada următoare, reprezentanții Consiliului Județean se vor deplasa și în celelalte localități în care funcționează cămine de bătrâni, pentru analizarea bugetului și identificarea unor metode de finanțare în plus față de ceea ce s-a primit de la bugetul CJA.

S. AMBRUȘ

Interviu cu tămăduitoarea Valentina

„Am rezolvat multe cazuri încă de la prima întâlnire..."

Tămăduitoarea și prezicătoarea Valentina este cunoscută atât în țară cât și peste hotare ca fiind o incontestabilă tămăduitoare-prezicătoare. Pentru a afla mai multe amănunte despre ce și cum procedează Valentina, am realizat un dialog cu aceasta în exclusivitate.

– Care este procedeul de a afla destinul oamenilor?

– Cu ajutorul cărților mele de tarot aflu întotdeauna totul despre omul care se află în fața mea. Pot să mai văd și dacă necazul pe care îl are persoana respectivă este provocat de vreun dușman care a vrut să-l lovească prin făcătură diavolească.

– Dacă vedeți că destinul omului e lăsat de la Dumnezeu și că nu poate fi schimbat, ce faceți?

– Sigur că nu intervin în destinul omului. Eu însă le spun oamenilor în față dacă are sau nu rost să umble pentru a-și schimba destinul. De obicei, atunci când am intervenit cu ajutorul rugăciunilor și descântecelor mele, prin magia albă, am rezolvat foarte multe din cazuri încă de la prima întâlnire.

– Înțeleg că dvs. lucrați cu magia albă...

– Sigur, e o mare diferență între tămăduitoarele cu magia albă și cele cu magie neagră. Cele cu magie albă lucrează cu ajutorul bisericilor, al rugăciunilor, pe când în cazul magiei negre totul e lucru diavolesc.

– Ce cazuri puteți rezolva?

– În funcție de ceea ce îmi arată cărțile mele de tarot, garantat pot scoate **argintul viu, impotența, alcoolismul, epilepsia, pierderea în afaceri sau în sporul casei, legare și dezlegare de cununii, dezbinări în familie, aduc liniștea în casele oamenilor, alung blesteme, îi împreunez pe cei care se iubesc și alin suferința trupească și cea sufletească.**

– De la prima ședință?

– Sigur că nu toate le pot rezolva de la prima ședință, dar sunt boli și probleme ale oamenilor pe care le alung încă de la prima întâlnire.

– Spuneți-ne, d-na Valentina, unde v-ați testat forța și puterile tămăduitoare?

– Încă din copilărie mi-am dat seama de puterile pe care le am, iar pe parcursul existenței mele mi-am încercat puterile, participând la congrese internaționale, unde am fost testată și recunoscută prin diplome.

– Dacă cineva vrea să vă găsească, unde să vă caute?

– Telefoanele mele sunt cunoscute!

– Totuși, haideți să le reamintim...

– Da! Acestea sunt 091-564457, 091-193868 sau 263287.

– Vă mulțumesc!

– Cu mare plăcere.

A consemnat,
M. ALEXANDRU

CĂRȚI NOI LA EDITURA NICULESCU

La Editura Niculescu au apărut: * **„Iubire fără suferință"** de Gloria Tatu (Această carte despre dragoste ne îndeamnă să regândim fundamentele viziunii noastre asupra iubirii, asupra bucuriilor și problemelor sale) * **„Să vorbim și să scriem corect. Erori frecvente în limbajul cotidian"** de Ilie Ștefan Rădulescu (Ea se impune cititorilor răspunzând unui scop practic: evitarea tuturor greșelilor din exprimarea noastră orală și scrisă); * **„Corespondența practică în limba engleză"** de Crispin Michael Georghegan și Jacqueline Gouthier (Lucrarea se adresează tuturor celor care doresc să înțeleagă sau să redacteze scrisori în limba engleză) * **„Teste de limba spaniolă"** de Aurora Niculescu-Mizil. (Lucrarea, concepută într-o manieră grafică atractivă, invită la învățarea cu ușurință a limbii spaniole) * **Teste de limba franceză"** de S. Skultety (Lucrarea face parte dintr-o serie care mai cuprinde încă patru volume dedicate limbilor de mare circulație) * **„Teste de limba engleză"** de Mirella Acsente (Se poate învăța „în joacă" o limbă străină? Autoarea vrea să demonstreze acest lucru) * **„Poezii"** de M. Eminescu (Apărut în colecția „Biblioteca elevului" volumul cuprinde o selecție din lirica eminesciană; prefața cărții este semnată de Gheorghe Lăzărescu) * **„Matematică. Manual preparator"**, de Eugenia Someșan, Silvia Negruțiu, Irina Nasăndean, Olivia Maria Andone, Margareta Rusu (Rezolvarea problemelor din toate manualele alternative din clasele 3-4).

GARDIENII PUBLICI I-AU SANCȚIONAT PE CEI CARE AU ÎNCĂLCAT LEGEA

În decursul săptămânii trecute, gardienii publici au sancționat abaterile de la prevederile legale în vigoare referitoare la ordinea și liniștea publică, gospodărirea, întreținerea și protecția mediului și practicarea actelor de comerț stradal ilicit.

Cerșetori amendați...

Pentru cerșetorie au fost sancționați: Lazăr Jurcă și Jivan Ioan, fiecare cu amenzi în valoare de 400 mii lei și Ciprian Covaci (minor) cu 200 mii lei. Au fost surprinși de către gardieni în timp ce treceau pe spațiul verde și au fost amendați cu 150 mii lei James Patrick Foster din Sâmbăteni, Viorel Mădărășanu, Iacob Ghergar din Cluj și Ștefania Renault din Arad. Tot pentru aceasta au mai fost amendați cu 400 mii lei: Alin Toth, Daniela Takacs, Sorin Bunca, toți din Arad, Cristian Otlăcan din Macea și Magdalena Csapoda din Nădlac.

Materiale depozitate pe domeniul public - fără autorizație

Gardienii i-au mai sancționat și pe Adrian Bulz și Alexandru Hiticoș din Arad cu 300, respectiv 150 mii lei pentru că au circulat cu bicicleta pe trotuar.

În timpul unei acțiuni organizate prin cartierele municipiului, au fost sancționați pentru că aveau depozitate materiale de construcții pe domeniul public: Ioan Kiss, Maria Mogocs, Cristian Itu, Alexandru Avram cu câte 600 mii lei fiecare, iar Ludovic Biru cu 200 mii lei.

Cu câinii prin apartament...

Matilda Kocsis a tăiat un copac din Subcetate, fără aprobare de la Primărie. De aceea, a fost sancționată contravențional cu o amendă în valoare de 300 mii lei.

Pentru că își ținea câinii în apartament, fără ca locatarii să fie de acord, Terezia Chirilă a fost sancționată cu 300 mii lei.

Tot în această perioadă au mai fost amendați cu câte 150 mii lei pentru acte de comerț, desfășurate în condiții ilegale: Lenuța Buciuri și Criste Elena, ambele din Covăsânț, Florica Dolany, Mihai Ciobanu și Emilia Virioi, din Arad.

N. BODRAN

S.A.A.F. acuză Revizia de Vagoane Arad de furt!

S-AU „VOLATILIZAT“ 14 VAGOANE CU TOT CU ȘINELE PE CARE STĂTEAU

Odată cu scăderea traficului de marfă multe din vagoane au fost scoase din uz. De repararea, închirierea sau valorificarea lor urma să se ocupe o societate înfiintată în 1998 de SNCFR - S.A.A.F (Societatea de Administrare a Activelor Feroviare). Potrivit inginerului **Traian Hălmăgean** de la S.A.A.F. o parte din vagoanele scoase din uz, aflate în centrul de casare Nădab, aparțineau S.A.A.F. El spune că vagoanele au fost inventariate de S.A.A.F. la sfârșitul lunii octombrie a anului 2001.

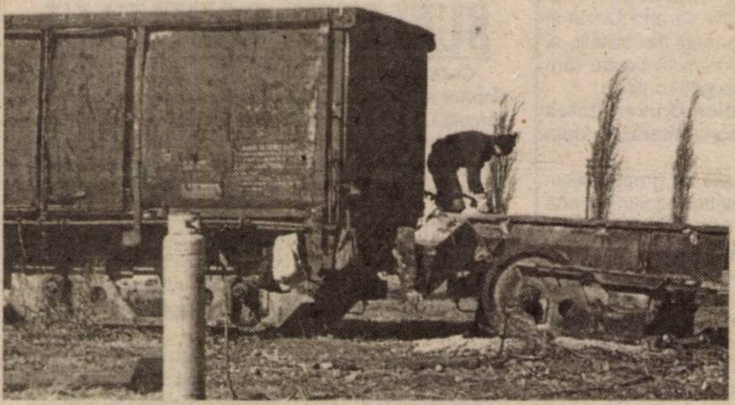

La începutul lunii februarie 2002, o echipă de specialiști S.A.A.F. constată cu surprindere că, din 31 de vagoane 14 bucăți s-au „volatilizat“. Mai mult, nu mai există nici linia ferată - cu tot cu traverse - pe care vagoanele staționau. Aproximativ 350 de metri de linie. În urma anchetei întreprinse de cei de la S.A.A.F. s-a aflat că vagoanele au fost tăiate și transportate spre valorificare de firma COMETAL-EXIM, din Vladimirescu. Proprietarul firmei - Constantin Ichim - le-a spus celor de la S.A.A.F., că execută lucrările în baza unui act semnat cu Revizia de Vagoane Arad. Hălmăgean afirmă însă că, vagoanele nu sunt ale SNTF Călători Timișoara (de care ține Revizia de Vagoane Arad) ci ale S.A.A.F. Dovada - lista de inventariere semnată de stația CFR Nădab în luna octombrie.

Politia a demarat ancheta

Ne-am deplasat la Nădab unde, în ciuda unui vânt devastator, lucrătorii de la COMETAL își făceau treaba sârguincios. Vagoanele erau tăiate cu autogenul și încărcate în camioane. Pe ele se distingea clar emblema de inventariere a S.A.A.F. Hălmăgean crede că transportul se face cu mașinile deoarece pe calea ferată trebuia prea multe documente. ***„Așa se poate pierde cel mai ușor urma. Nu există nici un fel de dovezi. Primele transporturi s-au făcut însă pe cale ferată. Acolo trebuia prezentate actele de proveniență, cerere de transport, scrisoarea de trăsură și alte documente importante... Pe șosea nu te mai întreabă nimeni nimic...“,*** afirmă Traian Hălmăgean. Se pare că unele acte au lipsit în derularea transportului...

Luând legătura cu serviciul Poliției Transporturi Feroviare, am aflat de la șeful acestuia - Ioan Feieș - că s-a demarat o anchetă în acest caz. Deoarece cercetările se află în derulare cpt. Feieș s-a ferit să ne ofere mai multe amănunte precizând însă că va monitoriza îndeaproape acest caz.

Un beneficiu de aproape un miliard de lei

Șeful reviziei - Ioan Stan - a adoptat o poziție oarecum defensivă referitor la situația creată. El spune că, dacă s-a făcut o confuzie trebuia ca lucrurile să fie clarificate între cele două societăți aflate sub „umbrela“ C.F.R.-ului. Fără presă și poliție... „S.A.A.F.-ul a lăsat în paragină zona pentru că nu le aparținea. Trebuia să le lichidăm pentru că se fura foarte mult.“ Șeful serviciului economic al Reviziei de Vagoane - Ilie Cotos - a fost însă mai vehement: „Balanța întocmită în anul 1998 de Regionala C.F. Timișoara nu arată nici unde că S.A.A.F.-ul ar avea vreun vagon la Nădab. I-am chemat să vină la noi să demonstreze cu acte, să clarifice. Nu au venit.“ Cotos spune că în noiembrie 2000, Revizia de Vagoane Arad a semnat un contract de vânzare cumpărare cu firma COMETAL-EXIM. Contractul s-a făcut în urma analizării unor oferte de preț și nu a unei licitații publice. Până acum s-au vândut 12 vagoane dar, potrivit lui Cotos, au existat patru vagoane (tip platforme-cisternă) la care nu s-a mai văzut numărul. Banii, au intrat în contul Reviziei de Vagoane Arad și au fost cheltuiți. O parte pe materiale consumabile, achitarea de facturi la apă, curent și întreținerea și repararea vagoanelor (cea mai mare parte). Cealaltă parte - mai mică însă (circa 55 de milioane) - s-a cheltuit pe un program de îmbunătățire a condițiilor de muncă a angajaților. Cert este că, din peste 870 de milioane nu mai există bani în cont.

Vagoanele sunt decimate cu autogenul

Cotos Ilie crede că cei de la S.A.A.F. au lipsuri mari în gestiune și caută să și le acopere. ***„Dreptul la proprietate se va dovedi însă în instanță“,*** adaugă Cotos, care ține să precizeze că vagoanele erau în stare foarte proastă rămânând din ele numai scheletul.

Vagoane date la prețuri derizorii...

Potrivit directorului S.M.F. (Societatea de Management Feroviar), cinci din vagoanele care afirmă Hălmăgean că au dispărut de la Nădab aparțin S.A.A.F. Concret, este vorba de vagoanele cu numărul 425371811745, 425370864364, 215371815170, 215371808241, 215370868790. De asemenea, alte nouă vagoane, care au fost în proprietatea S.A.A.F. trec de la data de 14.11.2001 în proprietatea SNTF „CFR MARFĂ“. La această probă de necontestat inginerul Hălmăgean comentează: „Culmea, cele 14 vagoane au fost vândute de Revizia de Vagoane - care ține de SNTF Călători Timișoara! Cum poți să vinzi un bun aflat la alkul în gestiune?“ Mai mult, Traian Hălmăgean afirmă că vagoanele au fost vândute la un preț de cel puțin trei ori mai mic. „Vă dau exemplul unei facturi achitate pe trei vagoane care cântăresc în total 60 de tone. Pe factură era achitată contravaloarea a 8 tone... Chiar dacă s-ar fi furat 5-10-15 tone tot nu se putea să mai rămână doar 8 tone din trei vagoane... Nu mai spun nimic de osii, roți sau alte elemente confecționate din oțel special - care au un preț mult mai bun în dolari decât orice fier vechi obișnuit...“

❖ ❖ ❖

Nu suntem noi în măsură să spunem cine are 100% dreptate. Organele abilitate trebuie să își facă datoria în acest caz. Reiese însă destul de clar din dezvăluirile făcute de noi că afacerea e cam... putredă.

OLIMPIU BULZAN
Foto: ȘT. MATYAȘ

CORPUL EXPERȚILOR CONTABILI ȘI
CONTABILILOR AUTORIZAȚI DIN ROMÂNIA
- FILIALA ARAD
Arad, str. Gh. Lazăr, Nr. 23, Ap. III D. Tel. 057-281960

COMUNICĂ

În conformitate cu prevederile art. 99, respectiv 125 din Regulamentul de organizare și funcționare a Corpului Experților Contabili și Contabililor Autorizați din România, pentru aplicarea O.G. 65/1994 aprobată prin Legea 42/1995 modificată și completată prin O.G. 89/1998 aprobată prin Legea 186/1999, pentru neplata cotizației profesionale aferentă anului 2001, Consiliul filialei a hotărât radierea din Tabloul Corpului, respectiv suspendarea dreptului de exercitare a profesiei pentru următoarele persoane:

1. EXPERȚI CONTABILI
- BITANG PETRU - ARAD, str. I.C. Brătianu nr. 10 A
- IANCĂU MIRCEA - ARAD, Bd. Revoluției nr. 26-38
- ȘTIUBEA MARIA - ARAD, str. A. Mureșan, bl. 40, sc. B ap. 9
- TUȚU ANGHEL - ARAD , str. Banu Mărăcine, bl. 12, sc. B, ap. 19
- PARASCHIV AUREL - ARAD, P-ța Mioriței nr. 35, bl. 177, sc. B
- PETRAN TRAIAN - ARAD - str. Paroșeni bl. B1-2, sc. 1, ap. 3

2. CONTABILI AUTORIZAȚI
- ARDELEAN MIRELA - ARAD - Bl. 105 sc. D, ap. 9
- BRĂNIȘCAN GIORGIANA - ARAD, str. Griviței nr. 75 B
- COMAN VICTORIA - Com. Șiria, str. Gh. Popa nr. 305
- HAICA VIORICA - Loc. Nadăș, nr. 103
- HREHOREȚ IULIANA - ARAD, str. Postavului, bl. S2-2, sc. B. ap. 8
- IRIMESCU VIORICA - ARAD, str. Unirii nr. 16, ap. 4
- PFEIFFER MONICA - ARAD, str. Dreptății, nr. 25, bl. 714, ap. 20
- CORNEA FLORICA - Loc. Lazuri nr. 149
- MATEI AURELIA - ARAD, str. Zalău nr. 10, bl. 529, ap. 18
- SĂRĂNDAN ANA - ARAD, P-ța UTA, bl. U6, sc. A, ap. 6
- TĂMAȘ IOAN - Loc. Lazuri nr. 241

3. SOCIETĂȚI DE EXPERTIZĂ ȘI CONTABILITATE
- S.C. RADICAL SRL - ARAD, str. Banu Mărăcine, bl. 1, ap. 16
- S.C. CONTARGO SRL - ARAD, P-ța UTA bl. U6, sc. A, ap. 4
- S.C. RADU & POPESCU SRL - ARAD, Bd. Decebal nr. 2-4.

ROMANA DEPOZITUL EN-GROS
Arad, str. Mucius Scaevola 9-11

PREȚURI PROMOȚIONALE
până la 31.03.2002

FAIANȚĂ MONDIAL - LUGOJ
- albă 20x25 (cm): 94.000 lei / mp
- color 20x25 (cm): de la 107.000 lei / mp până la 134.000 lei / mp

PREȚURI PROMOȚIONALE
și în magazinele cu amănuntul din:
Arad, str. Eroul Necunoscut nr. 25
Arad, ALFA, str. Clujului, bl. 74, sc. B
Chișineu Criș, str. Înfrățirii, nr. 92

„SUNTEM SINGURA UNIVERSITATE PARTICULARĂ DIN TRANSILVANIA ACREDITATĂ DE PARLAMENT”

Interviu cu prof. univ. dr. AUREL ARDELEAN, rectorul Universității de Vest „Vasile Goldiș”

La începutul acestei luni, plenul Camerei Deputaților de la începutul acestei luni a votat, în unanimitate, acreditarea prin lege a Universității de Vest „Vasile Goldiș”. Comisia pentru Învățământ a considerat că universitatea arădeană îndeplinește toate condițiile cerute de normele de evaluare. E un moment de bucurie pentru rectorul instituției, prof. universitar dr. Aurel Ardelean, care-și vede, astfel, strădaniile de ani buni încununate cu succes.

Universitatea „Goldiș”, parte a sistemului național de învățământ superior

– Domnule rector, de curând ați fost onorați cu cea mai înaltă apreciere: a Parlamentului României. Ce înseamnă pentru dvs., pentru studenții universității acreditarea prin lege?

– E adevărat, universitatea noastră a fost acreditată prin lege de Parlamentul României. Este un succes al întregii noastre comunități academice, cu atât mai mare cu cât numai șase (6!) universități private din România au devenit, prin lege, parte a sistemului național de învățământ. E un motiv de mândrie că universitatea noastră a fost votată în unanimitate. Fiind singura universitate din Transilvania acreditată de parlament, această izbândă nu poate decât să ne bucure. Și cred că generația noastră a împlinit astfel aspirația ilustrei personalități Vasile Goldiș, patronul nostru spiritual, care a gândit la vremea sa o puternică universitate ardeleană, cu sediul la Arad. Acreditarea înseamnă pentru instituția noastră drepturi depline și identice cu cele ale universităților de stat.

„Studenții noștri au șanse egale cu cei de la universitățile de stat”

– Care sunt, în noile condiții, șansele profesionale ale studenților?

– Studenții au șanse identice cu cei de la stat. În condițiile legii, universitatea va organiza examene de licență proprii, iar absolvenții noștri vor putea opta și pentru forme de pregătire postuniversitară, masterate, doctorate. În baza sistemului european al creditelor de studii transferabile și a numeroaselor noastre parteneriate internaționale, vom oferi stagii de studii în străinătate unui număr însemnat de studenți merituoși. Sunt în derulare astfel de parteneriate cu Universitățile din Padova, Bekescsaba și Cleveland.

„Cred în calitate înainte de toate!”

– Aprecierile la adresa Universității „Vasile Goldiș” presupun și multe obligații. Ce veți face ca să rămâneți în vârful ierarhiei universitare?

– Avem un program special al managementului calității în instituție, în care studenții au devenit parteneri nu numai educaționali, ci și în actul de decizie. Am promovat noi curricule academice la toate facultățile cu multe discipline de impact european. Ca universitate acreditată vom dezvolta parteneriate cu universități de tradiție din străinătate și vom organiza la Arad manifestări științifice de nivel european. Dorim să promovăm cât mai multe cadre didactice tinere locale, având 120 de doctoranzi din Arad. Prin Centrul de excelență în cercetare științifică, prin editura proprie „Vasile Goldiș” University Press, prin dezvoltarea bazei materiale, transformarea stadionului Gloria într-o bază sportivă modernă, construirea Centrului de cercetări și tratament în oncologie, dorim să răspundem sprijinului permanent acordat de oficialități și de comunitatea arădeană.

Taxele de școlarizare au rămas la nivelul anilor universitari precedenți

– Care sunt noutățile pe care Universitatea „Vasile Goldiș” le oferă studenților pentru anul universitar 2002-2003?

– Universitatea noastră a inclus în proiectul planului de școlarizare noi specializări: medicină în limba engleză, ecologie și protecția mediului, informatică aplicată, relații internaționale și studii europene, cinegetică, clinică și farmacie veterinară. Am diversificat sistemul de burse oferite studenților și oferta socială pentru aceștia. Am pregătit un sistem flexibil pentru încasarea taxelor școlare - în 4 rate, studenții din anul I beneficiind de facilități deosebite. Vom inaugura noi laboratoare cu o dotare de vârf în domeniul medicinei, ecologiei, științelor economice și sociale. Clubul studențesc Ateneu își va diversifica oferta pentru petrecerea timpului liber al studenților noștri.

– Noul statut, de universitate acreditată, presupune dezvoltarea unor departamente noi?

– Desigur, noul nostru statut de universitate acreditată presupune dezvoltarea unor departamente și centre de cercetare științifică noi. Astfel, în structura instituției au fost incluse departamentele: de management al calității, de relații internaționale, credite de studii transferabile, editură și imagine academică, centrul universitar de consultanță și afaceri, centrul de excelență în cercetarea științifică. Vom da o importanță majoră noilor centre de cercetare științifică de la Grădina Botanică Universitară Macea și Stațiunea Socodor, proprietate a Universității. Centrul de informare și integrare europeană din cadrul Universității își va lărgi pachetul de informații și servicii oferite nu numai membrilor comunității academice, ci și publicului larg. Dorim să dezvoltăm oferta culturală și muzeistică al cărei debut s-a făcut prin colecția de artă Doina și Barutu Arghezi. Suntem adepții flexibilității, ai managementului schimbărilor, motiv pentru care structura instituției se va îmbogăți continuu.

– Și cum se va implica Universitatea Goldiș, ca universitate comunitară, în viața urbei, a Aradului?

– Arădenii trebuie să știe că grupul italian ARCHIMEDES și universitatea naostră poartă discuții pentru constituirea unei fundații româno-italiene cu scopul edificării la Arad a clinicii de terapie oncologică și a Centrului de cercetări oncologice, un proiect ambițios, care credem că va propulsa Aradul în rândul marilor centre de cercetare în acest domeniu. Am primit deja aparatura necesară pentru deschiderea, în cadrul Facultății de Medicină, a unui laborator - unicul național - de depistare a cancerului mamar și de colon. Apoi, la Stațiunea de cercetări sărăturoase de la Socodor, prin universitatea noastră și Ministerul Agriculturii, se va începe programul de cercetare pentru ameliorarea solurilor sărăturoase. Iar iubitorii sportului din Arad pot afla că în această lună se deschid lucrările pentru reamenajarea stadionului „Gloria” la standarde civilizate, europene.

Studenții noștri - partenerii noștri

– Ce trebuie să știe un viitor absolvent de liceu, care vrea să urmeze cursurile facultăților din cadrul universității de Vest „Vasile Goldiș”?

– Îi putem asigura pe viitorii noștri studenți că Universitatea Goldiș înseamnă: calitate, un corp academic valoros, bază didactico-materială proprie la standarde internaționale, taxe de studiu modice, sistem de burse, facilități sociale, cămine și cantine proprii, biblioteci și săli de studiu. Nu în ultimul rând vreau să subliniez că studenții noștri sunt partenerii noștri, ei fiind reprezentați în toate structurile de conducere academică în procent de 25 la sută.

A consemnat **V. FILIP**

MINISTERUL EDUCAȚIEI A MAJORAT SUBVENȚIILE PENTRU CĂMINE

Conducerea Ministerului Educației și Cercetării (MEC) și reprezentanți ai Ministerului Finanțelor au aprobat suplimentarea subvenției aferente căminelor și cantinelor studențești pentru luna martie, universitățile urmînd să caute singure, în schimb, resurse pentru reducerea consumurilor nejustificate, a declarat Ioan Ianoș, director general în MEC.

"Față de fondurile alocate inițial pentru luna martie (respectiv 188.000 de lei per student căminizat), universitățile vor primi 350.000 de lei, diferența de fonduri urmînd să fie alocată începînd cu data de 18 martie 2002", a mai spus Ianoși.

ICOANA DIN SUFLETUL COPILULUI

Clubul copiilor Lipova, sub egida I.Ș.J. și a Palatului Copiilor Arad, cu sprijinul organelor locale, a organizat sâmbătă, 16 martie 2002, a IV-a ediție a manifestării expoziționale interjudețene „Icoana din sufletul copilului”. Au participat peste 300 de copii de la palatele și cluburile elevilor din Arad, Lipova, Chișineu-Criș, Curtici, Ineu, Pecica (jud. Arad), Timișoara, Jebel (jud. Timiș), Deva, Brad (jud. Hunedoara), Segarcea (jud. Dolj).

De mare interes s-au bucurat expozițiile de pictură pe sticlă cu tematică religioasă și laică, desene, sculptură, măști din ceramică sau textile și fotografii, toate realizate cu pasiune și talent de micii artiști.

Sala festivă a Grupului Școlar „Atanasie Marienescu” a găzduit spectacolul formațiilor de muzică ușoară, dans modern și aerobic, unde numeroșii spectatori au aplaudat la scenă deschisă evoluțiile micilor dansatori. La fel de aplaudate au fost demonstrațiile de arte marțiale, unde tinerii karateka au făcut proba măiestriei lor.

Activitatea s-a terminat cu o discotecă prelungită până seara târziu.

Dl. Tusa Zoltan, directorul Clubului elevilor și copiilor Lipova cât și colectivul de organizare, Camelia Iordache, Monica Poienar, Costică Paulescu, Dan Popa și Liliana Sava merită aprecieri.

DORIN OCNERIU, Lipova

PROFESORII VOR SPOR DE NOBLEȚE

Profesorul, demn de misiunea sa, plină de noblețe, a ajuns Don Quijote de România.

„Cavalerul tristei figuri” mai crede în fantasme: idealuri, valori, onoare. Ce soartă ingrată!

Învățăceii îi râd în nas: „Ai carte, n-ai bani!”

Semenii îl privesc de sus: „Banul sfințește locul, nu cărturarul!” Legiuitorii îi dau peste nas: „Haina îl face pe parlamentar, dar nu și pe profesor!”

Dascălii nu-și mai găsesc locul pe scara socială, guvernanții i-au exclus și dintre bugetari.

Acum sunt plătiți din TVA, adică din mila concetățenilor.

Într-o emisiune televizată, doamna ministru Ecaterina Andronescu spunea că profesorii nu se pot gândi numai la bani, deoarece profesează din noblețe!

Din ce trăiesc dascălii? Din cavalerism, noblețe, stoicism. Dar ce fac aceștia când nevoia le sufocă noblețea? Atunci își negociază demnitatea cu guvernanții!

În februarie 2000 au învățat următoarea lecție: „Câtă demnitate, atâta dramă”.

Dacă le-a mai rămas doar noblețea, profesorii solicită un al optulea spor, sporul de noblețe, reprezentând 70% din salariul de încadrare.

Bineînțeles că nu mai crede nimeni în a opta minune a lumii!

Prof. DOINA NICOLĂIȚĂ

LAUREAȚI LA FAZA JUDEȚEANĂ A OLIMPIADELOR ȘCOLARE

Limba franceză

Clasa a IX-a (1-3 ore):

Brândușe Diana, Liceul Elena Ghiba Birta, premiul I; **Dragomir Doriana**, Liceul Elena Ghiba Birta, premiul I; **Ancateu Alina**, Liceul economic, premiul II; **Petran Otilia**, Liceul Elena Ghiba Birta, premiul III

Clasa a IX-a (4-6 ore):

Popoviciu Raluca, Liceul Pedagogic, premiul I; **Mureșan Raluca**, Liceul Pedagogic, premiul II; Hebriștean Dana, Liceul Pedagogic, premiul III

Clasa a X-a (1-3 ore):

Plai Gabriel, Liceul Moise Nicoară, premiul I; **Tencaliec Patricia**, Liceul Moise Nicoară, premiul II; Preda Anca, Colegiul economic, premiul II

Clasa a X-a (4-6 ore):

Boca Diana, Liceul Pedagogic, premiul II; **Danciu Dorina**, Liceul Pedagogic premiul III

Clasa a XI-a (1-3 ore):

Țigan Anca Sarmiza, Liceul Moise Nicoară, premiul I; Stanca Paula, Liceul Elena Ghiba Birta, premiul II, **Florea Călin Mara**, Liceul Elena Ghiba Birta, premiul III

Clasa a XI-a (4-6 ore):

Câra Viorela, Liceul Pedagogic, premiul I; **Pietricică Ioana**, Liceul Pedagogic, premiul II

Clasa a XII-a (1-3 ore):

Domșa Ioana, Liceul V. Goldiș, premiul I

Clasa a XII-a (4-6 ore):

Pal Flavia, Liceul Pedagogic, premiul I

Informatică

Locul I: Belei Oana - cls. a IX-a Liceul „Moise Nicoară” (prof. Camenită Daniela); Popa Călin - cls. a IX-a Liceul „Moise Nicoară” (prof. Ilea Delia); Stancu Andrea - cls. a IX-a Liceul „Moise Nicoară” (prof. Ilea Delia); Julian Silviu - cls. a X-a Liceul „Moise Nicoară” (prof. Ilea Delia); Ionescu Andrei - cls. a XI-a Liceul „Moise Nicoară” (prof. Ilea Delia); Popovici Dan - cls. a XII-a Liceul „Moise Nicoară” (prof. Ilea Delia).

Locul II: Fedorovici Octavian - cls. a IX-a Liceul „Ghiba Birta” (prof. Crișan Marieta); Ivanov Vlad - cls. a IX-a Liceul „Elena Ghiba Birta” (prof. Cismaș Lucia); Koch Cosmin - cls. a X-a Liceul „Moise Nicoară” (prof. Ilea Delia); Ambruș Rareș - cls. a XI-a Liceul „Moise Nicoară” (prof. Camenită Daniela); Copil Crilan Silvia - cls. a XI-a Liceul „Moise Nicoară” (Camenită Daniela); Dămăcuș Anita - cls. a XI-a Liceul „Vasile Goldiș” (prof. Chiș Mirela); Filimon Lucian - cls. a XI-a Liceul „Iuliu Maniu” (prof. Sălăjan Ramona); Mureșan Tudor - cls. a XI-a Liceul „Moise Nicoară” (prof. Ilea Delia); Cernea Daniel - cls. a XII-a Liceul „Moise Nicoară” (prof. Ilea Delia).

Locul III: Ambruș Victor - cls. a IX-a Liceul „Moise Nicoară” (prof. Ilea Delia); Luputi Alexandru - cls. a IX Liceul „Elena Ghiba Birta” (prof. Cismaș Lucia); Olar Cristian - cls. a X-a Liceul „Moise Nicoară” (prof. Camenită Daniela; Spătaru Sergiu - cls. a X-a Liceul „Moise Nicoară” (prof. Ilea Delia); Puiu Valentin - cls. a XI-a Liceul Mihai Viteazul - Ineu (prof. Bădescu Horațiu); Bratan Gheorghe - cls. a XII-a Liceul „Moise Nicoară” (prof. Ilea Delia).

Studenții și banii de buzunar

Odată cu venirea primăverii și a primelor raze de soare, fiecare dintre noi devenim mai exuberanți, mai dornici de plimbări și excursii în aer liber și mai dispuși să acordăm timp prețios distracției.

Orice petrecere însă, presupune o anumită cheltuială și, studenții, în general nu se pot lăuda cu buzunare prea pline. O soluție din ce în ce mai „la modă" și care a fost adoptată de foarte mulți dintre ei, este căutarea unei activități în afara cursurilor care să aducă niște bănuți în plus. Nu trebuie să fie neapărat locul de muncă pe care-l treci în capul C.V.-ului și de care ești extrem de mândru, ci important este să-ți găsești un job - care să nu te solicite în timpul sesiunii. Se apropie vara când se desfășoară o serie de acțiuni unde este nevoie de o mână de lucru în plus: de la campanii promoționale unde se caută fete cu aspect fizic plăcut și până la angajări la companiile de telefonie mobilă, care lansează noi abonamente. Curioși să aflăm cum se descurcă studenții cu banii de buzunar, am trecut prin câteva din facultățile și colegiile arădene ca să aflăm părerile lor.

„Mama și tata sunt sponsorii principali"

Cei mai mulți sunt, cu sau fără voia lor, dependenți financiar de părinți.

● **Marius M., an I „Aurel Vlaicu" - Științe Economice A.I.I.:** „Banii mei de buzunar provin de la părinți, care au deschis un cont special pentru mine".

● **Geko, an I „Aurel Vlaicu" - Științe Economice C.I.G:** „Banii de buzunar și ceilalți (care, din păcate, sunt prea puțini) îi am de la părinți, mama și tata sunt sponsorii principali."

● **Adrian Cosmin, an III Sport-U.V.V.G.:** „Dacă nu ar fi părinții mei, nu știu ce aș face. Oricum voi mai sta pe banii lor până termin școala și apoi îmi voi câștiga singur banii că deja mi-e rușine să mai tot cer."

● **Cotuna Ana-Maria, an IV „Aurel Vlaicu"-Litere**: „Am bani de la părinți și sunt dependentă financiar de ei întru totul, nu pentru că mi-ar place, dar asta e situația."

„Pe lângă școală mai merg și niște afaceri mărunte"

Pentru a câștiga un ban, studenții de la facultățile cu profile tehnice și informatice încropesc mici afaceri și schimburi, care, chiar dacă nu le umplu buzunarele, reprezintă un bun exercițiu pentru mai târziu.

● **Simona M., an III „Aurel Vlaicu"-Științe Economice C.I.G.:** „Îmi urmez cursurile și în paralel lucrez la salonul de înfrumusețare Nicole, încercând să îmbin utilul cu plăcutul".

● **Adrian I., an I „Aurel Vlaicu"-Științe Economice A.I.I.:** „Banii mei provin de la părinți dar și din mici afaceri proprii. Fiind în domeniu, vând telefoane mobile sau diferite componente de calculatoare".

● **Ardelean B., „Aurel Vlaicu" - Științe Economice C.I.G.:** „Banii îi am de la mama și alte «învârteli» cu telefoane mobile."

● **Clan C., „Aurel Vlaicu" - Științe Economice C.I.G. an I:** „De la părinți provin majoritatea banilor dar și din altă parte, pe lângă școală mai merg și niște afaceri mărunte".

● **Alina Dobre, Școala Sanitară Postliceală de stat:** „De obicei nu îmi câștig banii de buzunar singură, cel puțin nu în timpul școlii. Dar vara mi-am făcut un obicei din a mă angaja pe ștrand și îmi place foarte mult".

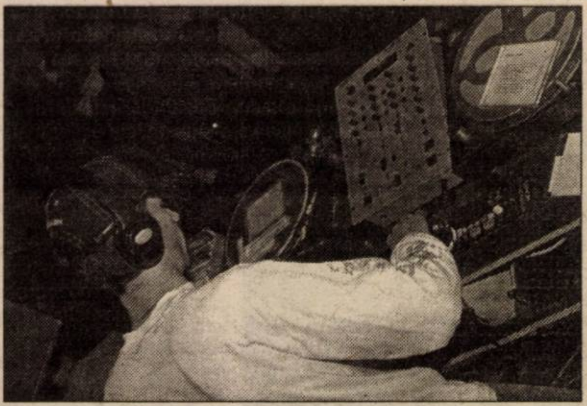

„Eu nu mai cer bani de la părinți"

Chiar dacă sunt foarte puțini, există și studenți independenți financiar.

● **Adrian C., student Colegiul Pedagogic U.V.V.G:** „Eu sunt independent financiar. Din anul I de facultate eu nu mai cer bani de la părinți. Desigur ei îmi mai cumpără una alta."

● **Elena M., studentă Colegiul Pedagogic U.V.V.G.:** „Încerc să nu mai cer bani de la ai mei. Prefer să fiu pe picioarele mele chiar dacă trăiesc modest."

● **Nicolae Jurcoane, an I „Aurel Vlaicu"- Asistență Socială:** „Eu am crescut la Casa de copii de la Sântana. Am făcut școala profesională la zi, timp în care am stat în cămin și acum stau la internat, la Liceul Forestier. Bani mai am din sponsorizări și primesc și o bursă socială de la universitate."

● **Andrea A., studentă Drept-UVVG:** „Eu am, pe parcursul anului universitar, bani de buzunar făcuți din vară. În fiecare an, în vacanță, plec la mare să lucrez. Acolo chiar este nevoie de forță de muncă suplimentară în sezonul estival. Așa, și câștig, mă și distrez, și stau la mare două-trei luni. Ultima dată am lucrat în Eforie Nord la un fast-food și am avut masa asigurată. Toată șmecheria e să mergi mai repede, cam prin 10-15 iunie, ca să prinzi loc de cazare și de muncă.

* * *

Oricât de puțini ar fi banii studenților pentru distracție, chefurile și petrecerile sunt întotdeauna pe lista lor de priorități (în afara perioadelor de examene), iar problemele financiare, care ar trebui să le încrețească frunțile, sunt compensate prin tinerețea și inventivitatea lor. Micile lor „afaceri", chiar dacă nu le acoperă cheltuielile propriu-zise, îi ajută să iasă din impas și, cu bani (puțini cei drept) puși laolaltă, e loc întotdeauna pentru câte o petrecere pe cinste.

DIANA MARIȘ

Foto: **ONORIU FELEA**

OBSTACOLE ÎN CALEA UITĂRII

Cu excepția celor pasionați de arta fotografică, noi, ceilalți, suntem observatori pasivi ai unei lumi aflată într-o perpetuă transformare. Dragostea pentru fotografie, căutarea neîncetată a acelui moment decisiv când expresia și compoziția se întâlnesc pentru a crea o imagine unică, este singura tentativă reușită a omului de a opri timpul.

În dorința de a încuraja pasiunea tinerilor pentru această artă, Consiliul Consultativ al studenților din cadrul Universității de Vest „Vasile Goldiș" a propus (în ședința desfășurată în 11 martie a.c.) organizarea unei expoziții de fotografii ale studenților pasionați în domeniu, expoziție despre care a avut amabilitatea să ne vorbească **Cristian Cotuna, purtător de cuvânt al Consiliului Consultativ al Studenților și inițiatorul acestui poriect .**

– Care este scopul realizării acestei expoziții și când va avea loc?

– Prin această expoziție se dorește stabilirea unor relații între iubitorii acestei arte - studenți ai universității, elevii liceelor arădene și cluburile de profil - scopul fiind schimbul de idei, păreri, opinii, descoperirea frumosului prin ochii studenților, atragerea tinerilor către acțiuni de acest fel. Expoziția va avea loc pe 17 aprilie, cel mai probabil, în cadrul facultății de Științe Umanist - Creștine. Îi așteptăm cu materiale pentru expoziție pe toți studenții interesați de arta fotografiei.

– Aveți invitați la această manifestare?

– Vom lansa invitații către elevii liceelor arădene, studenți pasionați și cluburile foto. O onoare deosebită ar fi pentru noi participarea la eveniment a d-lui rector Aurel Ardelean și a prefectului Dan Ungureanu, un pasionat al artelor vizuale.

– Am înțeles că vor fi acordate câteva premii. Cine va face parte din juriu?

– Jurizarea va fi făcută de către reprezentanți ai Cluburilor foto, ziariști, fotografi, președinția revenindu-i d-lui Virgiliu Jireghie din partea căruia ne-am bucura de un sprijin sine-qua non.

– Ce posibilități de continuare a demersurilor artistice vor avea câștigătorii acestei expoziții?

– În urma acestui proiect există posibilitatea participării la o expoziție internațională desfășurată la Praga, în cadrul celei de-a 90 ediții a „Student Expo Praga" care va avea loc în perioada 15-17 noiembrie. Această expoziție se desfășoară anual într-unul din statele Uniunii Europene, în cazul nostru Cehia. Student Expo Praga este promovat pe mai multe canale media fiind acompaniat de un seminar program în vederea instruirii atât a studenților cât și a profesorilor îndrumători.

* * *

Relația omului cu timpul pe cât este de dramatică în realitate, pe atât de optimistă apare în instantaneele fotografice. Momentele plăcute și imortalizarea lor ne fascinează și ne încurajează în frica noastră de uitare. Evenimentele speciale sunt doar repere inventate de noi, oamenii, pentru a distinge între obișnuit și neobișnuit, între ce se poate uita și ce nu.

DIANA MARIȘ

Intră pe Internet la
www.pertu.ro
Găsești o revistă mereu pe fază
(2360863)

BICICLIȘTII

Traian Vânca și Constantin Florea sunt doi elevi din clasa a VI-a, de la școala din Ususău. S-ar părea că nimic nu-i deosebește de ceilalți copii care învață la această școală sau de restul copiilor de vârsta lor din țară.

Însă ei au o soartă mai aparte: localitatea unde locuiesc cu părinții este satul Pătârș. Un sat pierdut printre dealurile Lipovei, unde nu merge nici un autobuz, unde telefonul nu are semnal și unde medicul sau preotul ajung doar la solicitările localnicilor.

La Părtâș funcționează o școală cu clasele I-IV, pe care o frecventează 11 copii. Cei care merg în clasa a V-a trebuie să facă zilnic peste 20 de km până la Ususău, pe un drum de țară care șerpuiește printre dealuri și păduri și, pe care, întâlnirea cu fiarele sălbatice nu este ceva neobișnuit. Dar să-i lăsăm pe cei doi elevi să ne spună:

T. V.: În clasa a V-a veneam singur pentru că Florea nu locuia la noi în sat. Acum venim împreună și drumul pare mai scurt.

C.F.: În septembrie, când am văzut cât am de mers la școală, am plâns și n-am vrut să mai merg, dar mama, învățătoarea din Pătârș, mă trezea zilnic la 6 dimineața și mă trimitea la școală.

T.V.: Eu veneam cu bicicleta, însă Florea nu avea bicicletă și trebuia să merg mai încet ca să se țină și el fuga după mine. Câteodată îl mai luam și pe el pe bicicletă, dar când ploua drumul era alunecos și cădeam amândoi.

C.F.: Cei de la fundația „CARITAS" din Lipova au aflat de necazul meu și mi-au dăruit o bicicletă cu care am mers toată iarna. Însă acum mi s-a spart un cauciuc și până la reparare alerg iar pe lângă Traian.

REP.: Vă place la școală? Aveți note bune?

C.F.: Da, ne place foarte mult, în special româna, geografia, muzica, franceza și sportul.

T.V.: Avem note și mai bune și mai rele, dar ne dăm silința să nu pierdem din materie și să învățăm cât putem mai bine.

REP.: Când v-a fost cel mai greu să mergeți la școală?

C.F.: Astă iarnă a fost foarte greu, că a nins mult și parcă eram la Polul Nord. Drumul era acoperit cu zăpadă până la genunchi. Noroc că mai treceau tractoare după lemne și noi mergeam cu bicicletele pe urmele lor.

T.V.: Mereu vedem urme de cerbi, mistreți sau lupi, iar o dată am văzut la marginea pădurii un lup. Florea a spus că este un câine, așa că nu ne-am speriat. Dar eu tot cred că a fost un lup, ce să caute un câine prin zăpadă în afara satului...

REP.: Ce v-ați dori voi în viitor?

T.V.: Am auzit că școala Ususău va primi un mijloc de transport pentru elevii din satele aparținătoare. Am dori ca traseul acestui autobuz să nu ocolească Pătârșul.

C.F.: Și am mai dori ca Primăria să amenajeze drumul spre Pătârș, că degeaba repar bicicleta, dau cu ea în gropi și se strică iarăși. Și eu nu am tătic să mi-o repare, așa că îl rog pe nenea primarul să se gândească și la noi, că suntem tare necăjiți cu drumul ăsta.

Prof. DORIN OCNERIU,
Școala Generală Ususău

„JUVENTUTE"-REVISTA ELEVILOR DE LA „ECONOMIC"

A apărut nr. 25, pe martie 2002, al revistei Colegiului Economic Arad, **„Juventute"**. Așa cum ne-am obișnuit deja, tinerii redactori, sub coordonarea prof. Diana Boscenco și Minodora Marinescu, au strâns în cele 32 de pagini ale publicației, informații și reportaje din cele mai diverse domenii de interes pentru elevi. Sunt „trecute în revistă" tradițiile lunii martie, legendele legate de Ziua Îndrăgostiților. Rubrica „Pietre pentru templul meu" dezvăluie talentele literare ale școlii, prin creațiile lor poetice. „Juventute" mai conține articole despre problema consumului de droguri printre elevi, un interviu cu prof. Violeta Cureteanu, rubricile educative „Mozaicul disciplinelor" și „Pași pe Terra", știri din sport, informații despre vedete internaționale, glume, un test din domeniul computerelor. Poate cea mai interesantă rubrică este „Între noi - tinerii", prin subiectele abordate și modul cum sunt ele tratate. Se remarcă două articole: „Foștii elevi ne povestesc..." (relatarea unui absolvent de la Economic care a ajuns manager al unei benzinării din Chicago) și „Cei mai buni dintre cei buni!" (portretele a cinci candidați la titlul de șef de promoție). Îi felicităm pe redactori și pe profesorii coordonatori pentru profesionalismul și consecvența cu care se ocupă de revista școlii lor.

C. L.

ELEVII DE LA COLEGIUL TEHNIC DE CONSTRUCȚII ȘI PROTECȚIA MEDIULUI ARAD, ÎN ȚARA LUI MOȘ CRĂCIUN

Leonardo da Vinci

Din nou, elevii Colegiului Tehnic de Construcții și Protecția Mediului Arad au avut ocazia să participe la derularea unui proiect finanțat cu sprijinul Comunității Europene în cadrul programului „Leonardo da Vinci".

Beneficiarii acestui proiect, adică șase elevi de la profilul de Protecția Mediului al acestei școli, au participat timp de trei săptămâni la un stagiu de formare profesională la Institutul Vocațional din Jyväskylä Finlanda. Astfel, au avut ocazia să aprofundeze cunoștințele teoretice dar mai ales cele practice în domeniul microbiologiei și analizelor instrumentale și să cunoască sistemul de învățământ finlandez.

De asemenea, beneficiarii proiectului și-au îmbogățit cunoștințele culturale și lingvistice legate de tradițiile și obiceiurile poporului finlandez înțelegând mai bine conceptul de cetățean european.

EI, CU FOLOASELE - NOI, CU PONOASELE

Marți, 26 februarie a.c., Consiliul Local Municipal a aprobat contractarea de către Primăria Municipiului Arad a unui împrumut bancar în valoare de 90,26 miliarde lei, pe o perioadă de 5 ani, pentru finalizarea unor lucrări de investiții la rețeaua de canalizare a municipiului, modernizarea străzii Cocorilor, dotarea cu utilități a blocului pentru tineret și viaductul din Micălaca (Adevărul, 27 februarie a.c.).

Pentru a informa cititorii și locuitorii municipiului care vor plăti prin taxe și impozite această creștere de cheltuieli ale administrației locale, în baza principiului transparenței actelor organelor de conducere administrativă, ca simplu cetățean contribuabil, cred că este necesar a se informa populația, care este partener involuntar la această tranzacție financiară, cu următoarele:

- Care este dobânda cu care se ia împrumutului?

- Valoric, care este dobânda ratei din împrumut ce se plătește băncilor în acest an?

- Procentual, cu cât crește impozitul pe acest an, prin plata ratei anuale de restituire a împrumutului și a dobânzii cuvenite pentru această perioadă?

- Procentual, cu cât crește impozitul pe acest an față de anul trecut, prin adăugarea la valoarea acestuia a inflației pevăzute în Proiectul de buget pe anul 2002 și cumulat a celor două elemente din împrumut arătate mai sus.

- Care este suma finală ce se va plăti de către Primărie - respectiv populația contribuabilă - către bănci, la sfârșitul pericadei de 5 ani, pentru care se va contracta împrumutul, prin cumularea ratelor de restituire și a dobânzii, cumulate pentru 5 ani, respectiv cât se va plăti în total băncilor pentru împrumutul de 90,26 miliarde lei?

- Cine girează împrumutul care se va contracta: conducerea Primăriei care administrează banii, sau consilierii CLM care au aprobat contractarea împrumutului?

- Cu ce se garantează asigurarea restituirii acestui împrumut? Cine garantează restituirea?

- În caz că nu se vor plăti la termen, ratele de restituire și dobânzile aferente, cine va plăti dobânzile penalizatoare: Primăria sau CLM-ul?

Fac aceste întrebări, deoarece în Proiectul de buget al CLM pe anul 2002, la capitolul venituri, se prevede - la poziția Impozite și taxe de la populație - valoarea de 87.647.288 mii lei (Adevărul, 20 decembrie 2001). Rezultă deci, că împrumutul pe care-l va contracta Primăria, depășește valoarea impozitului și a taxelor ce se vor încasa de la populație.

Pentru contribuabili acest împrumut cu dobânda aferentă este o povară foarte grea. Născocirea și impunerea acestui bir, contrazice promisiunilor făcute și angajamentele luate în campania electorală pentru alegerea organelor locale din anul 2000.

Pentru organele de conducere ale administrației locale și ale întreprinderilor subordonate ei, creșterea impozitului în urma contractării acestui împrumut, nu constituie o greutate prea mare, deoarece directorii S.C. subordonate CLM, au prevăzute în bugetul pe anul 2002, retribuții lunare între 20-32,5 milioane lei. În afară de acestea, la sfârșitul anului au dreptul să primească prime anuale egale cu 10 salarii lunare.

Funcționarii primăriei, la rândul lor, conform declarației domnului viceprimar Levente Bognar, au avut salariul mediu lunar de 4,8 milioane lei și câștigul mediu lunar (în care sunt cuprinse toate adausurile impozabile) a fost de 7,3 milioane lunar (Adevărul, 9 ianuarie 2002). De asemenea, aceștia au primit la sfârșitul anului premii în valoare de 1,6 miliarde lei (Adevărul, 22 decembrie 2001), așa că și aceștia pot suporta fără greutate creșterea de impozit.

Consilierii locali, au aprobat cu ușurință contractarea acestui credit (împrumut, deoarece ei la fiecare ședință primesc o indemnizație de până la 5% din salariul primarului (Adevărul, 16 martie 2001). La începutul acestui an a apărut în presa locală o informație potrivit căreia pentru fiecare ședință a CLM-ului consilierii primesc o indemnizație de 2,8 milioane lei. În ultima parte a anului trecut și începutul acestui an, CLM-ul a avut lunar 1-2 ședințe, deci, dacă se aplică oricare dintre aceste două variante, ei încasează lunar sume apreciabile peste retribuția primită de la locul de muncă. În concluzie și ei suportă ușor creșterea taxelor plătite pentru împrumutul pe care l-au aprobat.

Nu acelasi lucru se poate spune despre pensionarii, care au pensii cuprinse între 800 mii și 1,5 milioane lei, sau salariații care câștigă în medie 2,5 milioane lei/lunar. Aceștia vor suporta cu greutate și sacrificii această majorare de bir.

Primăria și CLM-ul ar trebui să caute și să găsească și alte surse de finanțare din economii și resurse proprii, nu să transfere și să depună aceste cheltuieli numai în spinarea populației. Dar aceste instituții nu fac și n-au făcut nici un efort pentru reducerea cheltuielilor proprii. Demonstrăm aceasta cu câteva exemple: Primăria a planificat creșterea salariilor funcționarilor încadrați în serviciile sale în anul 2002 astfel: salariul mediu să ajungă la valoarea de 5,7 milioane lei lunar și câștigul mediu de 10 milioane lei lunar (Adevărul, 9 ianuarie 2002). În Proiectul de buget pe anul 2002, este prevăzută suma de 2,68 miliarde lei ca indemnizații pentru consilierii locali (Observator, 28 ianuarie a.c.). Primăria nu s-a conformat dispoziției guvernamentale în anul 2001 și nu a redus numărul funcționarilor de la 380 la 200, așa cum a fost prevăzut în actul normativ respectiv, ci a înființat două direcții noi, așa că a păstrat numărul exagerat de mare pe care l-a avut și-l are și în prezent. Fondul din care sunt plătiți acești funcționari a grevat în anul trecut și grevează și în acest an, bugetul primăriei. Datorită acestui fapt, în Proiectul de buget pe anul 2002, se prevede 39,59% pentru salarizarea funcționarilor (Observator, 29-30 decembrie 2001). Mai mult, CML la ședința din luna decembrie 2001, a aprobat majorarea numărului de funcționari la Primărie cu 14 persoane (Adevărul, 24 decembrie 2001). Ar fi interesant de cunoscut ce sumă a aprobat CLM-ul în buget pentru premierea funcționarilor Primăriei la sfârșitul anului 2002. În cursul anului 2001, Primăria a achiziționat și pus la dispoziția funcționarilor proprii două autoturisme Dacia, noi, pentru ca aceștia să se deplaseze cu ele în cartierele orașului (să fie mai operativi). Desigur exemplul a fost preluat de la americani. Dar în USA, un cartier dintr-un oraș mare este mai întins ca suprafață și are mai multă populație decât întreg orașul Arad.

Pentru a ușura povara fiscală a locuitorilor orașului Arad, este necesar, ca Primăria și CLM-ul să analizeze numărul de funcționari și să facă reduceri acolo unde se constată că sunt prea mulți. Să se scoată din funcționare cele două autoturisme puse la dispoziția funcționarilor pentru deplasare. Nu se întâmplă nimic dacă ei circulă pe jos, cu bicicleta sau tramvaiul pentru că sunt mulți și au timp suficient. În această perioadă grea, cât va ține rambursarea împrumutului să nu se achiziționeze autoturisme noi și să nu se achiziționeze calculatoare pentru serviciile operative. De asemenea, dotările primăriei să fie bine cântărite și reduse la minim.

Consider că în problema contractării și returnării creditului bancar de către Primărie, este vorba de banii locuitorilor municipiului, înainte de a se lua hotărârea definitivă aceștia ar fi trebuit să fie consultați. În toamna anului 2001, Primăria Municipiului a organizat o întâlnire între locuitori și specialiștii canadieni pentru a stabili obiectivele strategice pe care trebuie să se axeze activitatea administrației în următorii 10 ani și a doua întâlnire a avut loc la data de 25 februarie a.c. (Adevărul, 26 februarie a.c.). Consultarea locuitorilor trebuie să se facă printr-un referendum, pentru că la el să participe toți cei care plătesc impozit. Dat fiind importanța acestui împrumut, trebuie bine analizat și judecat contravaloarea lui, pentru că urmările lui vor fi grele pentru populației (rambursarea ratelor de restituire și plata dobânzilor) când totul va decurge dezastruos în cazul în care nu se vor putea respecta termenele și plata cotelor de restituire a dobânzii.

IOAN POPESCU, Arad

Către Primăria Municipiului Arad

Prin prezenta, noi, locuitori ai Aradului, din străzile Lacului și Banu Mărăcine, ne adresăm Dvs. spre a ne rezolva o problemă care trenează de aproape 10 ani.

Am fost și suntem deranjati în continuare de traficul intens de TIR-uri, care circulă nestingherite în centrul orașului cu toate că s-au investit miliarde de lei pentru construirea centurii ocolitoare din afara orașului. Nu există semne de circulației care să interzică accesul TIR-urilor prin oraș, acest fapt ducând la aglomerarea orașului, la degradarea șoselelor și nu în ultimul rând la stresul locuitorilor urbei, care au ghinionul de a locui pe traseul acestora.

Revenind la nemulțumirea locuitorilor amintitelor străzi, noi avem în plus benzinăria OMV, care de când s-a deschis este o sursă permanentă de zgomot și poluare fonică și fizică. Toată vara trebuie să dormim cu geamurile închise, deoarece gălăgia provocată de chefurile, claxoanele și raliurile nocturne ale petrecăreților de la barul amintitei benzinării, ne fac imposibilă odihna. TIR-urile și-au făcut loc de parcare permanentă atât în fața stadionului CFR cât și pe carosabil, motoarele pornite, țipetele șoferilor unii la alții, fiind „muzica" cu care ne culcăm și în care ne trezim la ore mici.

Dacă într-o Europă la care tindem cu toții, aceste vehicule nu circulă nici măcar pe șosele sâmbăta și duminica, noi avem parte de ele cu zecile sub ferestrele noastre.

Într-o duminică între orele 7 și 8 au făcut „coadă" nu mai puțin de 12 TIR-uri, cu toate că pe centură se găsesc chiar mai multe benzinării și locuri de parcare. Și tot acest disconfort numai pentru că nu li se interzice circulatia prin oraș.

Vă rugăm foarte mult, luati măsurile care se impun spre a curma această situatie nefirească. După atâția ani de calvar, rugămințiți la „generații" de primari, cerem să intrăm în normalitate, care se poate face fără cheltuieli prea mari, doar cu indicatoare de interdicție și amenzi pentru cei ce nu le respectă.

În privința barului de la benzinăria OMV, vă rugăm să le atrageți atenția că se află într-un cartier de locuințe și nu au dreptul să facă zgomote, mai ales noaptea.

Așteptăm din partea Dvs. colaborarea în rezolvarea problemelor arătate și răspuns în scris.

Cu respect,
MARIA GLIGOR, președinte al
asociației de proprietari a
blocului A, str. Lacului

DOMNILOR REDACTORI,

Mă numesc Stan Iovu, domiciliat în comuna Țauț, sat Nadăș, nr. 145 și vă scriu în numele mai multor cetățeni ai satului Nadăș.

Domnilor, cred că știți că Nadășul e o zonă de deal pe care nici Ceaușescu nu a reușit să o colectivizeze. La noi, cea mai mare parte a pământului se lucrează cu plugul reversibil, tras de animale, iar însămânțatul se face cu mâna, recoltatul cu coasa; treieratul cu batoza.

1. Am vrea să găsiți un specialist în agricultură să ne dea și nouă indicații cum să facem o asociație agricolă cum se cere, pentru a beneficia și noi de milionul la hectar.

2. Pe timpul lui Ceaușescu am avut în sat o stațiune de montă compusă din cinci tauri, trei vieri și, mai înainte, și armăsari.

După cum credem că știți noi suntem crescători de animale. După revoluție au desființat stațiunea de montă și am înființat o unitate de însămânțări artificiale. A durat însă foarte puțin. Scria în ziar și a anunțat la radio că se dă o primă sau ceva indemnizații pentru viței, dar să fie ori de taur, ori de însămânțător.

În martie 2000 a fost la noi în sat dl. Dan Ivan, i s-a ridicat problema, a notat și... s-a dus. Nici până azi nu s-a rezolvat însă nimic.

3. În ce privește porumbul de sământă, am fost joi la Prodagro Bian, să văd cum e cu sămânța. Era însă să fac infarct când mi s-a spus prețul: 80.000 lei/kg.

Vă rugăm să luați un interviu la cine credeți dvs., să ne lămurească ce lucrări așa de mari se fac că ajung la un preț așa astronomic.

În numele mai multor cetățeni ai satului Nadăș vă mulțumesc frumos,

STAN IOVU
Nadăș nr. 145

***

Pentru a lămuri aspectele ridicate de cititorul nostru, am luat legătura cu **Avram Fluieraș**, directorul general al Direcției agricole Arad și cu **Alexandru Țuțurigă**, directorul Oficiului de ameliorare și reproducție, cu care am discutat punctual aceste probleme.

1. În ceea ce privește „găsirea unui specialist în agricultură", dl. Fluieraș ne spune că acesta există deja în persoana inginerului agronom de la Camera agricolă din comuna Țauț, unde este arondat și satul Nadăș. Menirea inginerilor agronomi de la camerele agricole din teritoriu este tocmai aceea de a da sfaturi de specialitate producătorilor agricoli de la sate.

Dl. Fluieraș mai spune că în situația în care cineva este nemulțumit de prestația inginerilor de la camerele agricole acest lucru trebuie adus de îndată la cunoștința Direcției agricole Arad.

2. De tot ceea ce se cheamă însămânțări artificiale se ocupă Oficiul de ameliorare și reproducție pentru zootehnie (OARZ) Arad. De la dl. Țuțurigă, directorul acestei instituții, am aflat că, actualmente, în județ există 109 puncte de însămânțări artificiale. În ceea ce îl privește pe cititorul nostru, el poate apela la punctul de însămânțări artificiale (cel mai apropiat de Nadăș) din Târnova sau la cel din Căpruța.

Dl. Țuțurigă ne-a mai informat că o însămânțare costă în jur de 150-200 mii de lei, ceea ce reprezintă, de fapt, OARZ.

Cei interesați de aceste chestiuni pot afla alte informații direct de la OARZ Arad, situat pe Calea Bodrogului sau sunând la **280.447**.

3. Prețul la care anumiți agenți economici comercializează porumbul de sământă nu mai ține de Direcția agricolă. Într-o piață liberă, prețurile nu pot fi stabilite de către stat. Cititorul nostru poate însă apela la inginerul agronom din zonă pentru a cere sfaturi cu privire la natura semințelor. „Specialistul nostru de la Camera agricolă, ținând cont de sol și de alți factori, îi poate recomanda producătorului ce anume să însămânțeze. Astfel, se poate găsi un sortiment mai ieftin, dar care să dea un randament bun" - explică dl. Fluieraș.

COSMIN TRIF

Pagină coordonată de
ȘTEFAN TABUIA

La Ususău

UN PRIMAR „DEMOCRAT"

După 18 ani de muncă la fostul CAP - Zăbalț unde a lucrat în toată această perioadă ca paznic în sectorul zootehnic, Ion Ana din satul Zăbalț nr. 54 azi în vârstă de 77 de ani, are o pensie de 360.000 lei.

Fiind singură, din anul 1990 a conviețuit împreună cu sora ei, Madincea Maria, căreia decedându-i soțul și rămânând fără nici un sprijin s-a mutat din localitatea Bata, unde trăise alături de soț, la sora ei, în Zăbalț. La data de 30 decembrie 2001, survine decesul lui Madincea Maria în vârstă de 88 de ani. În urma decesului surorii sale, Ion Ana se adresează Primăriei Ususău cu o cerere în vederea acordării unui ajutor de înmormântare, întrucât defuncta neavând nici un fel de venit, era beneficiară de mai mulți ani a ajutorului social, rugându-l totodată pe subsemnatul să aduc la cunoștința conducerii Primăriei Ususău situația sa.

Cunoscând cazul petentei, am expus situația sa în cadrul ședinței Consiliului Local Ususău din luna ianuarie 2002, rugându-l totodată pe d-l primar Răsădeanu Nicolae ca în virtutea art. 18 din Legea venitului minim garantat și art. 58 din Normele metodologice de aplicare a aceleiași legi să acorde un ajutor de înmormântare având în vedere situația materială a persoanei ce solicitase acest lucru.

D-l primar și-a luat angajamentul în cadrul respectivei ședințe a Consiliului local că se va ocupa în mod special și personal ca petenta să primească acel ajutor de înmormântare pe care-l solicitase.

Nu mică mi-a fost mirarea când peste câteva zile de la acea ședință, Ion Ana, căreia între timp îi spusesem că s-a discutat cererea sa, spunându-i totodată și angajamentul d-lui primar de soluționare favorabilă a cererii, a venit din nou la subsemnatul spunându-mi că a fost la Primărie de unde i s-a spus că nu va primi nici un fel de ajutor de înmormântare, fiind în același timp îndrumată să meargă la Casa de Pensii la Arad, cu toate că se știa că defuncta nu avusese nici un fel de pensie, cheltuind în zadar numai cu transportul la Arad, mai mult de jumătate din pensia pe o lună. Cu această ocazie spunându-mi că nu a primit nici ajutorul social pentru defuncta pe lunile noiembrie și decembrie 2002 (ajutor care se acordă de Primărie) când încă sora ei mai era în viață.

Îmi este greu să înțeleg că nu s-au găsit în bugetul Primăriei Ususău câteva sute de mii de lei spre a-i acorda ca ajutor de înmormântare pentru pensionara Ion Ana, câtă vreme în același buget sau găsit zeci și zeci de milioane pentru transformarea a jumătate din spațiul comercial de la parterul blocului unde-și are sediul Primăria în birouri, fără a se cere nici cel puțin formal acceptul Consiliului local pentru schimbarea destinației respectivului spațiu sau pentru cheltuielile care s-au făcut cu această ocazie.

În legătură cu cealaltă jumătate din spațiul comercial de la parterul aceluiași bloc, unde funcționează de mai mulți ani cu acte în regulă un magazin alimentar (cel mai bine aprovizionat la nivelul întregii comune) cu toate că beneficiarul (chiriașul) respectivului spațiu era la zi cu toate obligațiile către Primărie, imediat după alegerile din anul 2000 d-l primar a încercat și încă mai încearcă evacuarea respectivului chiriaș probabil pentru a construi noi birouri, neținând seama de necesitățile cetățenilor din localitatea Ususău. Am cerut în mai multe rânduri ca problema respectivului spațiu comercial să facă obiectul dezbaterii într-una din ședințele Consiliului local, propunere refuzată sistematic de d-l primar.

Oare, dacă d-l primar nu și-ar fi construit propriul butic la o distanță de 2-2,5 m de acel bloc, ar mai fi insistat atât de mult pentru evacuarea chiriașului și transformarea și acestui spațiu comercial în birouri? Dacă nu s-a găsit o sumă infimă pentru petenta Ion Ana, mă întreb de unde ar fi găsit d-l primar cele 90 de milioane pe care le-a prevăzut, contrar Legii bugetului de stat, în proiectul bugetului local pentru anul 2002 în vederea acordării tichetelor de masă pentru salariații Primăriei, fiindu-mi necesare în cadrul ședinței din luna ianuarie 2002, ce avea pe ordinea de zi aprobarea bugetului local pentru anul 2002 câteva zeci de minute pentru a scoate în evidență ilegalitatea propusă și aceasta numai după ce în prealabil am insistat ca d-l secretar să dea citire respectivului articol din Legea bugetului de stat pentru anul 2002 în plenul respectivei ședințe la care au participat ca invitați și salariații Primăriei, întrucât d-l primar mă acuzase că în cazul că salariații Primăriei nu vor primi respectivele cupoane de masă, vina va aparține în exclusivitate subsemnatului.

Având obsesia votului în unanimitate ori de câte ori mai sunt și câte două-trei voturi împotriva anumitor proiecte aflate în dezbatere, d-l primar se irită ajungând până acolo încât să amenințe anumiți consilieri cu amendă, așa cum a procedat în cazul d-lui consilier Ion Bruznican și pe care dacă ar fi avut și cel mai mic și neînsemnat motiv l-ar fi amendat așa cum d-l primar a procedat cu cetățeanul Covaliu Vitali, în vârstă de peste 70 de ani, din Ususău, pe care pentru faptul că și-a construit o cotarcă necesară depozitării porumbului și nu a avut autorizație de construcție, l-a amendat cu suma de două milioane lei. Nu contest legalitatea acestei amenzi, cum de altfel nu a contestat-o nici d-l Vitali, dar nu pot să nu mă întreb de moralitatea acestei măsuri. Cu toate că au trecut peste 12 ani de la schimbarea de regim din decembrie 1989, după felul cum d-l primar Răsădean Nicolae tratează, sau mai corect spus, sfidează Consiliul Local, ne arată că la Ususău democrația continuă să fie o mare TAINĂ.

Consilier local, Ing. FLORIAN BRISC

KAORI SASAKI „ȘI-A INTRAT ÎN PÂINE”

* Antrenoarea japoneză se bucură de o apreciere sinceră

Sosită în orașul nostru în urmă cu două luni, pe baza unui program de voluntariat sportiv, antrenoarea japoneză de tenis de masă, Kaori Sasaki, „și-a intrat în pâine”. Am surprins-o marți, la complexul de pe strada Eminescu, în timpul unui antrenament. Auzisem deja de colaborarea excelentă cu antrenorii secției, de capacitățile ei profesionale și de felul său de a fi, conștiincios și degajat, care înlesnește relațiile cu colegii și jucătorii. Ne-am convins de aceste lucruri, la fața locului. Singurul impediment din activitatea antrenoarei Kaori Sasaki, pe cale de a fi „doborât”, pe măsura trecerii timpului, este limba română. Cu toate acestea, cunoștințele ei în domeniu se îmbogățesc pe zi ce trece, Kaori reușind să se facă bine înțeleasă în românește, atât cu noi cât și cu persoanele din interiorul clubului, care o apreciază sincer.

– Cum te-ai acomodat în Arad?

– Este mai bine decât la început. Înțeleg mai bine și limba românească, mă obișnuiesc treptat cu viața de aici. Pot să spun că îmi place în Arad. Este un oraș frumos, m-a impresionat mai ales faleza Mureșului.

– Dar antrenamentele, jucătorii, cum ți se par?

– Nu este foarte ușor. Nu atât din punct de vedere sportiv, cât datorită comunicării. Totuși, fac progrese. Am pregătit prin rotație patru grupe de copii. De luna viitoare, voi avea o grupă separată, pe care să o antrenez.

– Mulțumită de condițiile de cazare?

– Da, în garsoniera primită beneficiez de tot ceea ce îmi trebuie. Locuiesc momentan cu o altă antrenoare japoneză, de gimnastică, care activează în Slatina. Acum este în vacanță.

– Cu mâncarea te descurci? Ai gustat din preparatele bucătăriei noastre?

– Am probat sarmalele și ciorba. Sunt bune. Ultima nu știu însă să o prepar. Îmi pregătesc în fiecare zi mâncare - orez cu legume, șuncă, o specialitate japoneză de supă, cartofi prăjiți...

– Primul concurs la care ai participat, cu antrenorii și sportivii secției, a fost la Bistrița.

– Da, m-au bucurat rezultatele frumoase ale clubului arădean. Față de Japonia, diferă numărul de participanți și nivelul întrecerilor. Este însă apreciabilă activitatea colectivului.

– În afara celor două antrenamente zilnice, cum îți petreci timpul liber?

– Am fost la cofetărie, m-am plimbat pe ștrand... Vreau să îmi fac mai mulți prieteni. Deocamdată, prietenii mei sunt aici, la sală.

A consemnat
ADRIAN HĂRȚĂU
FOTO: V. MUSCA

PREȘEDINTELE MARIN LUPAȘ SOLICITĂ AMÂNAREA MECIULUI CU FC BIHOR

Pulsul zilei, la FC UTA

Ieri dimineață am trecut pragul clubului UTA, „înarmați“ cu pix și hârtie, pentru a culege informații din tabăra „Bătrânei Doamne“. La sediu l-am găsit pe președintele Marin Lupaș, gata să plece la Timișoara la un consult medical, cu jucătorul Răzvan Fritea. L-am „răpit“ cinci minute, timp suficient pentru a afla știri proaspete din lotul „alb-roșilor“...

Gripa lovește în UTA

De parcă nu ajungeau indisponibilitățile lui Miculescu, Panaitescu, R. Fritea și A. Drăgan (ultimul, cu posibilități de recuperare până la ora jocului de la Oradea), iată că în aceste zile, gripa a lovit în UTA. Cei mai afectați dintre jucători sunt: Ciubăncan, Todea, Ianu și Chitescu, dar și alți patru sunt atinși de virus.

Se amână meciul cu FC Bihor?

Conducerea clubului a înaintat, ieri, solicitarea de amânare a meciului cu echipa orădeană:

„În baza referatului înaintat de medicul clubului nostru, dr. Pârvulescu Dan, cu privire la situația medicală a lotului echipei noastre de fotbal, vă rugăm să amânați meciul pe care FC UTA urmează să-l susțină în deplasare cu F.C. Bihor în cadrul etapei a 3-a a returului Campionatului național, divizia B, seria a II-a, în ziua de sâmbătă, 23,03.2002.

Menționăm că, o mare parte din componenții lotului nostru sunt inapți pentru antrenament și competiții.

Având în vedere poziția noastră în clasament și importanța deosebită a meciului pe care urmează să-l susținem și pe care nu dorim să-l tratăm ca pe o formalitate, vă rugăm să analizați cu toată obiectivitatea situația reală în care ne aflăm și să ne dați șansa unei confruntări sportive corecte.

În sprijinul aprobării cererii noastre, solicităm deplasarea la Arad a unui delegat al comisiei medicale a FRF, pentru autentificarea și supervizarea stării de sănătate a lotului nostru.

Vă mulțumim pentru înțelegere și colaborare.

Cu stimă și salutări sportive,
PREȘEDINTE, Marin Lupaș“

„Așteptăm invitația la o cafea...“

Nu am scăpat prilejul de a-l întreba pe dl. Lupaș ce vești mai are de pe la autoritățile locale. Răspunsul acestuia - ușor de anticipat -a fost cât se poate de pertinent: „Incă nu ne-a invitat nimeni de la Primărie, Consiliul Județean ori Prefectură, la o cafea, să stăm măcar de vorbă...“

Dar, oare, primarul nostru o fi dat clubului acei 500 de dolari pe care, cu atâta mărinimie i-a oferit UTA-ei într-o ședință a C.L.M.? Ne întrebăm și noi, nu dăm cu parul.

Juniorii joacă pe UTA

Dacă vremea va fi una favorabilă, juniorii A și B ai clubului vor disputa meciurile cu Jiul Petroșani, din cadrul C.N. de juniori republicani, pe stadionul UTA. Evenimentul va avea loc duminică, de la ora 13 - juniori mici și ora 15 - cei mari. În caz că va ploua, disputele vor avea loc pe terenul din Grădiște, în urma acordului încheiat între FC UTA și Sindicatul Liber din SC „IMAR“ SA, noul proprietar al bazei sportive CPL.

Domide l-a ținut în șah pe Popa

Pe terenul FZ, ieri dimineață, „alb-roșii“ au disputat tradiționalul amical din mijlocul săptămânii, de data aceasta contra liderului Diviziei D, „Șiriana“ Șiria. Profitând și de faptul că lotul UTA-ei e o adevărată infirmerie, din pricina accidentărilor, dar mai ales a gripei, Flavius Domide - directorul tehnic al șirienilor a reușit să-l țină în șah pe Ionuț Popa. A ieșit un 0-0, care, vorba „secundului“ Dan Mănăilă: „Ce n-am da să-l obținem la Oradea...“ UTA a început acest test de verificare în formula: Huțan - Panin, Bier, Luca, Zaha - Buhuș, Todea, Mărginean, Piț - Gafița, A. Drăgan. Au mai jucat: Demian, Ardelean, Ciortan și Iacob.

DANIEL SCRIDON

SPORTIVII CSM ARAD - PAB ROMÂNIA, PE TRASEE EUROPENE

Clubul arădean cu cele mai bune performanțe pe plan internațional, la sporturile individuale, este vorba de CSM Arad - PAB România, își anunță încă de pe acum intenția de a fi o prezență activă în întrecerile continentale care se organizează în perioada următoare.

• Primii care au intrat în focul competițiilor internaționale au fost sportivii secției de tir, participanți zilele trecute la un concurs la Wiesbaden (Germania), unde în proba de pistol viteză Iulian Raicea s-a clasat pe locul 4, iar Marius Cenădan pe locul 6. Este doar unul din concursurile premergătoare Campionatelor Mondiale din acest an, ce vor avea loc în luna iulie în orașul finlandez Lahti, de unde sperăm ca cel mai bun trăgător al țării, Iulian Raicea, să se întoarcă cu o medalie.

• Gimnastul Constantin Covaci, component al echipei de seniori a României, va reveni în circuitul competițional, după ce anul trecut a suferit o accidentare. Pentru această primăvară Constantin Covaci va participa la trei concursuri, în ordine: 5-7 aprilie - Campionatele Internaționale ale României, de la Ploiești, apoi în 13-14 aprilie va lua parte la patrulaterul România-Franța-Spania-Elveția, pentru ca în perioada 25 - 28 aprilie să ia parte sub culorile României la Campionatele Europene de la Patras (Grecia). Un rezultat bun la întrecerile continentale îl pot propulsa spre C.M. de la sfrâșitul acestui an, ce vor avea loc în 20-24 noiembrie, la Budapesta.

• Tenisul de masă intră din nou în actualitate. După „bronzul” pe echipe obținut de cadetele clubului la „naționale”, sportivele din primul eșalon valoric se pregătesc pentru a reprezenta culorile țării și implicit a clubului arădean, la Campionatele Europene de la Zagreb (Croația) ce se vor desfășura în perioada 30 martie - 7 aprilie. România va fi reprezentată de Mihaela Șteff, Adriana Năstase și Ana Gogoriță, toate componente ale CSM Arad - PAB România, o altă valoroasă jucătoare a clubului arădean, Otilia Bădescu, lipsind de la „europene” din cauza unei mai vechi accidentări. Așteptăm o cât mai bogată recoltă de medalii.

C. ALEX.

Fotbal - Divizia C

AC UNIVERSITATEA ARAD - DACIA ORĂȘTIE 1-0 (0-0)

Miercuri, ora 15,00, stadion CFR, teren bun, timp bun pentru fotbal. Spectatori 300. Șuturi spre poartă: 5-5, pe poartă 2-2, cornere 8-1. A marcat: Blăniță - min. 71.

ACU Arad: **Rusu - Lung, Chirilă, Oprean - C. Vizitiu, Aslău, Negrilă (min. 46 - C. Roșca), Bâgu - L. Paul (min. 90 - Rus), - Blăniță (min. 90 - Pocian), Pavel. Antrenor: Marcel Coraș.**

Dacia Orăștie: **Dumitrescu - Țibichi, Costea, Simian - Oncică (min. 73 - Căpușan), Văran (min. 73 - S. Chira), Kutifalvy, L. Chira - Pisoiu - Stângu (min. 56 - Buciuman), Ognean. Antrenor: Lucian Chira.**

Au arbitrat bine: **R. Pop - la centru, ajutat de M. Mozeș (ambii din Tg. Mureș) și A. Someșan (Sighișoara) - asistenți.**

Observator F.R.F.: **Adrian Manea (Timișoara).**

Cartonașe galbene: **Aslău, Chirilă, Blăniță, respectiv Oncică, Pisoiu.**

„În condițiile în care ne-am privit adversarul de sus, pe fondul unei mulțumiri față de locul ocupat și punctele acumulate, importante rămân cele trei puncte câștigate astăzi (n.a. ieri)“, spunea antrenorul de la ACU Arad, Marcel Coraș, după meciul cu Dacia Orăștie. Nu putem decât să subscriem la cele spuse de fostul internațional, scuzând evoluția palidă a arădenilor în partida restantă din prima etapă a returului Diviziei C, pentru că în fond - cele 14 meciuri fără înfrângere contează și nu ziua mai puțin fastă, care poate oricând apărea în viața unei echipe.

Sub zodia unei astfel de zile, „studenții“ s-au chinuit cu o formație care având un pasiv de -11 în clasamentul „adevărului“ și-a vândut foarte scump pielea la Arad. În fapt, marile ocazii ale partidei au aparținut oaspeților, care au trecut pe lângă deschiderea scorului prin L. Chira (min. 21), dar mai ales prin Pisoiu, care din poziție de singur cu portarul a trimis alături (min. 62). A venit însă minutul 71, când Blăniță a ignorat sfatul antrenorului Coraș - care îl îndemna să paseze și a ochit vinclul porții lui Dumitrescu pentru 1-0. La adăpostul avantajului luat pe tabelă, gazdele s-au mulțumit să practice un joc de așteptare, atent în defensivă, care le-a adus cele trei puncte și locul doi în clasament alături de Corvinul Hunedoara.

CĂLIN MNERIE

ÎNOTĂTORI ARĂDENI LA „CUPA MEHEDINȚI”

În data de 16.03.2002 în orașul Drobeta Turnu-Severin, a avut loc concursul internațional de înot „Cupa Mehedinți”, cu participarea echipelor: Steaua București, Dinamo București, CSS Timișoara, CSS Reșița, CSM Pitești, CSS Arad, CSS Turnu Severin. Au participat peste 350 de sportivi.

Rezultate

Prof. Doru Panait: Cosma Cătălin, cat. juniori (născuți 1988): Loc I - (50 m delfin); Loc II (200 m liber); Loc I (50 m liber); Loc I - (100 m liber).

Udrea Alexandru (1988): Loc 3 - (200 m liber); Dinga Patricia - (1992) - Loc. 1 (50 m bras).

Prof. Bitang Viorel: Puskel Lilla Orsolya (cat. seniori): Loc 2 (50 m liber); Loc 2 (100 m fluture), Loc 3 (50 m), Loc 3 (100 m spate).

Moldovan Radu (1988): Loc 2 (50 m liber); Loc 2 (100 m liber), Loc 2 (200 m liber), Loc 3 (50 m fluture).

Blaga Răzvan, cat. copii 10, 11 ani: Loc 2 (100 m liber).

Prof. Artucov Miroslav: Toma Valentin-12 ani: Loc 1 (50 m bras).

Beleiu Mirona - 12 ani: Loc 2 (50 m spate).

Deznan Oana - 13 ani: Loc 3 (50 m bras)

Hutiu Mark - 12 ani: Loc 3 (50 m spate).

Sas Călin- 12 ani: Loc 3 (50 m bras).

Prof. Onița Doru: Pâncotan Andrei (1992): Loc 1 (50 m bras); Loc 5 (50 m spate)

Rotariu Adrian (1993): Loc 1 (50 m spate).

Diaconu Robert (1993): Loc 3 (50 m craul); Loc 4 (50 m spate).

Bucurenciu Vali (1995): Loc 3 (50 m bras).

Prof. Lucaci Sebastian: Crișan Alexandra (1994): Loc 2 (50 m bras); Loc 5 (50 m craul).

Au mai intrat în primele 6: **Moldovan Bianca (1993):** Loc 4 (50 m bras); Loc 4 (50 m liber).

Popescu Sergiu (1993): Loc 5 (50 m spate); Loc 6 (50 m bras).

Deznan Sergiu (1993): Loc 5 (50 m liber).

Haneș Andrei (1993): Loc 6 (50 m liber).

Tenis de masă

BRONZ LA „NAȚIONALELE“ DE CADETE

Orașul Constanța a fost gazda Campionatului Național de cadeți și cadete, pe echipe, sâmbătă și duminică. CSM Arad P.A.B. România a cucerit medalia de bronz în concursul fetelor, în componența Dana Dodean - Geanina Rotar - Diana Târnovan - Sabina Igaș. Jucătoarele arădene au obținut în turneul final următoarele rezultate: 3-4 cu Unirea Tricolor București (Dodean 2 victorii, Dodean - Târnovan 1), 4-3 cu CSȘ Constanța (Dodean 2, Dodean-Târnovan 1, Târnovan 1) și 3-4 CSM Bistrița (Dodean 2, Dodean - Târnovan 1). Formația masculină a aceluiași club, s-a clasat pe locul 10 în formula Radu Munteanu - Bogdan Roman - Iancu Albuțiu. Valentin Dobai este antrenorul Danei Dodean și al echipei de băieți, în vreme ce restul fetelor sunt pregătite de Magdalena Leszay, ajutată din plin de antrenoarea japoneză Kaori Sasaki, căreia ține să îi mulțumească și pe această cale. Sponsorul grupării a fost Mig Oil Company Pecica.

În intervalul 23-24 martie se va desfășura la Zalău, Campionatul Național individual de tineret (sportivi până la 21 de ani). Clubul arădean va fi reprezentat de Dana Dodean, Adrian Dodean și Veronica Popiuc.

A. HĂRȚĂU

La CN de juniori III

TREI MEDALII DE BRONZ PENTRU JUDOKA ARĂDENI

Zilele trecute, la Alba Iulia s-au derulat întrecerile fazei finale a CN de judo pentru juniori III. Sportivii de la CSȘ Gloria pregătiți de Mihai Telechi s-au întors acasă cu trei medalii de bronz prin: **Ana Maria Budiu (cat. 32 kg), Ciprian Bătrân (cat. 46 kg) și Raul Cenădan (cat. 66 kg)**. Referitor la evoluția elevilor săi, antrenorul Mihai Telechi s-a declarat mulțumit: „ținând cont de faptul că Ana Maria Budiu și Raul Cenădan sunt în primul an de juniori III, rezultatele sunt bune.“

A.C.

MINISTERUL FINANȚELOR PUBLICE

DIRECȚIA GENERALĂ A FINANȚELOR PUBLICE
A JUDEȚULUI ARAD
DIRECȚIA METODOLOGIE ȘI ADMINISTRARE
A VENITURILOR STATULUI
Serviciul de Administrare Contribuabili Mari

PUBLICAȚIE DE VÂNZARE
ANUL 2002, LUNA APRILIE, ZIUA 2

În temeiul art. 55 din O.G. 11/1996 privind executarea creanțelor bugetare se face cunoscut prin prezenta că în ziua de **2 aprilie 2002, ora 10,00, la sediul S.C. FALCO TRADE S.R.L.** din Arad, **str. Gheorghe Lazăr nr. 16, ap. 2** se va vinde prin **licitație publică** întreg patrimoniul format din bunuri mobile aparținând debitorului sus menționat, dintre care:

Nr. crt.	Denumire bun mobil	Preț de pornire(fără TVA) - lei
1.	Mașină de ambalat	335.353.427
2.	Mașină de clipsat	163.493.037
3.	Bandă rulantă SINTET	31.169.698
4.	Mașină ambalat	11.897.000
5.	Mașină etichetat	95.002.280
6.	Vitrină verticală	11.677.438

Se vor valorifica numeroase alte mijloace fixe: cântare electronice, mese metalice, mașină etichetat, mașină de numărat bancnote, acumulator SUNLIGH (defect), sistem alarmă radio, raft metalic, transportator hidraulic, calculatoare PI și PII (defecte, funcționale), cărucioare manipulare, mobilier birou, etc. precum și obiecte de inventar: aparate etichetat, telefoane, mașină de scris, scaune birou, mese birou, europaleți etc.

Având în vedere prevederile art. 57 al. 1 din O.G. 11/1996 bunurile pot fi vândute la cel mai mare preț oferit.

INFORMAȚII SUPLIMENTARE, **lista mijloacelor fixe și a obiectelor de inventar supuse valorificrăii poate fi consultată zilnic între orele 8,00-14,00 la sediul Direcției Generale a Finanțelor Publice a județului Arad, B-dul Revoluției nr. 79, camera 11.** (2365906)

Folie pentru solarii

Durată de folosire 3-5 ani
Multistrat - rezistență mare
Grad mare de transparență!
Preț de importator
Gamă diversă de fungicide, insecticide, erbicide
Îngrășăminte foliare, stimulatori, aparate de stropit

Str. Petru Rareş nr. 81
Tel./Fax 270.145
Grădişte - lângă ELECTRICA

ECOCHEM
prietenul fermierilor
(C.A.)

PROFITĂ DE OCAZIE!

ABONEAZĂ-TE!

NOKIA 3310

55 $ **

SIEMENS A35

630.000 lei**

Plus o gamă completă de telefoane şi accesorii la cele mai mici prețuri

OFERTA CONNEX

3 luni cu 50%reducere la abonamente şi cu cate 50 mesaje Connex Text gratuite naționale* (in primele 3 luni de contract).
Oferta valabilă pînă la 21 martie 2002.
Cartelele SIM reîncărcabile Connex GO! şi Kamarad costă 7 $
Oferta valabilă pînă la 31 martie 2002.

* Mesajele SMS gratuite sunt doar mesaje text; cele 50 de mesaje nu includ mesajele la numere speciale cum ar fi 818 (Play) sau 211 (Cost Control).
** Nu include TVA; în limita stocului disponibil detali în magazin.

(C.A.)

S.C. DIANET COMPUTERS S.R.L.
B-dul Revoluției Nr.83
In incinta magazinului COMSIM -LG
Tel: 092 /292 596; 093 / 180 870

DEALER CONNEX®

S.C. TEHNODOMUS S.A.

Str. Petru Rareș nr. 28

Angajează

- mecanici utilaje
- sudori - electric
  - autogen
- zidari
- zugravi
- dulgheri

Relații la tel.: 276.613, 276.618
de luni până vineri orele 8,00-16,00
(9387942)

S.C. TERMOROH IMPEX S.R.L.

Tehnică si echipamente de încălzire centrală
Calea A. Vlaicu nr.173 bl. 6D Tel;057-273.780 057-274.282

10% REDUCERE DE PRET

Beretta Ciao 24 CAI (24kw 13l / min)	pret magazin 530 EURO	*pret redus*	***477 EURO***
Beretta Ciao 24 CSI (24kw 13l / min)	pret magazin 674 EURO	*pret redus*	***607 EURO***
Beretta Mynute 20/20 CAP (24kw 13l / min)	pret magazin 525 EURO	*pret redus*	***472 EURO***
Beretta Mynute 20/20 CSI (24kw 13l / min)	pret magazin 706 EURO	*pret redus*	***636 EURO***
Beretta Super Exclusive 24 CSI MIX (24kw 13l / min)	pret magazin 809 EURO	*pret redus*	***728 EURO***

- CAI - racordare la cos / aprindere electronică
- CSI - cameră de ardere închisă (turbo) / aprindere electronică
- CAP - racordare la cos / flacără de veghe

Garantie si post garantie (piese de schimb) 2 ani !
Preturile sunt exprimate în **EURO**
Plata se face în lei, la curs **BNR** si includ **TVA**
Oferta este limitată !!!

NOU! Vinzari in rate si leasing (C.A.)

S.C. ADONISINODA S.R.L.

NOU plasă sudată ø4 - ø10 diferite dimensiuni

Vă oferă o gamă largă de produse:

- Materiale de construcții (ciment, var, ipsos, BCA, cărămidă normală
- Oțel beton Ø 6, 8, 10 și striat P.C. Ø 12, 14, 16, 18
- Țv. Ng. deșeu, de 1", 1½", 2", 2½" (10.500 lei/kg.)
- Toată gama de țevi și profile
- Gresie și faianță, obiecte sanitare (diverse modele și culori)
- Instalații electrice, sanitare și gaz, accesorii
- Vopsele, Grunduri, diluanți
- Binale (uși, ferestre - toată gama)
- Țeavă izolată pentru gaz 1", 2", 3", 4"
- Etc.

Pentru comenzi mari, transport gratuit la domiciliul clientului.

De asemenea EXECUTĂM lucrări de construcții civile și industriale, renovări, izolații, (tot felul), confecții metalice, etc.

VĂ AȘTEPTĂM ZILNIC ÎNTRE ORELE 8-17, SÂMBĂTA 8-12
STR. SCĂRIȘOAREI NR.78, TEL:057/275 823; TEL/FAX: 057/289 846 (C.A.)

S.C. DACOROM. S.R.L.

Arad, Mihai Eminescu, nr.6

FIRMA NOASTRĂ VĂ OFERĂ SPRE VÂNZARE SĂMÂNȚĂ DE PORUMB SÂRBESC ZP 335 ȘI ZP 409 LA PREȚUL DE NUMAI 40.000 LEI/KG

Cumpărătorii se vor prezenta cu adeverința de la primăria locală.
Tel. 057/781100; 057/281200
(C.A.)

Frutti Fresh
LEONARDO
ÎNCĂLȚĂMINTE & ACCESORII
PREZINTĂ:
ECHIPA FANTASTICĂ
ÎN TURNEU NATIONAL
INVITATI SPECIALI
PREZENTATOR
DAN NEGRU
ANDRÉ
VALAHIA
PARTENER MEDIA
radio CONTACT
www.radiocontact.ro
media M services

CUMPĂRATI DIN TIMP BILETE CU PRET REDUS
BILETELE S-AU PUS ÎN VÂNZARE ÎN SCOLI SI LA CASIERIILE SĂLILOR

ORADEA, 15 Martie, ora 18, Sala Sporturilor
Timisoara, 16 Martie, ora 18, Sala Olimpia
Arad, 22 Martie, ora 19, Sala Polivalentă
Pitesti, 23 Martie, ora 19, Sala Sporturilor Trivale
Ploiesti, 29 Martie, ora 19, Sala Sporturilor Olimpia
Bacau, 30 Martie, ora 19, Sala Sporturilor
Brasov, 5 Aprilie, ora 18, Sala Sporturilor
Galati, 6 Aprilie, ora 18, Patinoar

Bucuresti, 12 Aprilie, ora 19, Sala Polivalentă

(C.A.)

ROMÂNIA

Autoritatea pentru Privatizare și Administrarea Participațiilor Statului
Str. Cpt. Av. Alex. Șerbănescu nr. 50, sector 1, cod 715151, București
Tel: 01 303 6650; Fax: 01 2333272

Sucursala Regională Vest - România
B-dul. Revoluției 1989, nr.17, Timișoara, Jud. Timiș Tel/Fax: 056/293.298; 292.624

OFERTA DE VÂNZARE
ACȚIUNI prin LICITAȚIE CU STRIGARE

Autoritatea pentru Privatizare si Administrarea Participatiilor Statului, Sucursala Regionala Vest Romania Timisoara ,cu sediul in Timisoara , b-dul Revolutiei de la 1989 , nr.17 , scoate la vanzare prin LICITATIE CU STRIGARE, in conformitate cu prevederile Ordonantei de Urgenta nr. 88/1997 modificata si completata si Normelor Metodologice aprobate cu HG nr. 450/1999 si modificate prin HG nr. 443/2001, completata cu HG nr. 550/2001, un numar de 6381 actiuni, reprezentand 21,17 % din capitalul social al S. C."SERVAGROMEC ARAD " S.A., cu sediul in ARAD, str Mihail Kogalniceanu , nr. 22 , judetul Arad , cod fiscal R2758827, numar de inmatriculare la Oficiul Registrului Comertului J 02/374/1991, avand:

Obiectul principal de activitate: Servicii de lucrari mecanizate pentru agricultura.

Capitalul social(conform ultimei cereri de inscriere de mentiuni la Oficiul Registrului Comertului):— 753.700 mii lei

Structura actionariatului conform ultimei cereri de inscriere de mentiuni, la data de 22.11.2000 , este :

Actionar	Nr. actiuni	%
A.P.A.P.S.	6381	21,17
S.I.F.	-	-
P.P.M.	9356	31,03
Altii	14.411	47,80
Total	30.148	100,00

Valoarea nominala a actiunii este de 25.000 lei/actiune

Pretul de oferta este de 22831 lei/actiune , iar valoarea pachetului de actiuni scos la vanzare este de 145.684.611 lei.

Dosarul de prezentare a societatii poate fi procurat zilnic de la Sucursala Regionala Vest Romania Timisoara a A.P.A.P.S., intre orele 8-16.

Potentialii cumparatori care solicita, in scris, acces direct la date si informatii natura tehnica, economica, financiara si juridica privind societatea comerciala, pot consulta documentele la sediul societatii, in intervalul dintre data publicarii Ofertei de vanzare si cea de-a 10-a zi anterioara datei depunerii documentelor de participare, dupa semnarea Angajamentului de confidentialitate si achitarii Taxei de acces la aceste date si informatii.

Pentru persoanele fizice/juridice romane plata Dosarului de prezentare de 1.500.000 lei, Garantia de participare de 31.905.000 lei, Taxa de participare la licitatie de 140.000 lei si Taxa de acces la date si informatii de 2.475.000 lei, se face cu ordin de plata tip trezorerie, in contul in lei, nr.50.555.615.694 deschis de APAPS la Trezoreria Timisoara-BNR Timisoara

Taxa de participare la licitatie, Taxa de acces la date si informatii si Dosarul de prezentare, in lei, se pot achita si la casieria vanzatorului- sediul Sucursalei Regionale Vest Romania Timisoara, (pentru valori ce nu depasesc 20 mil lei).

*Garantia de participare se poate depune si in una din urmatoarele forme:
· scrisoare de garantie bancara emisa de o banca romana (persoane fizice /juridice romane) sau de o banca straina cu care o banca romana are relatii de corespondent(persoane fizice /juridice straine)(EXIMBANK);
· bilet la ordin avalizat de catre o banca comerciala agreata de A.P.A.P.S.(EXIMBANK)

Persoanele fizice/juridice straine, vor achita pretul Dosarului de prezentare, Garantia de participare,Taxa de participare la licitatie si Taxa de acces la date si informatii, in contul de devize convertibile deschis la EXIMBANK BUCURESTI , nr.251.121.710.0000.41.000.88 in USD, la cursul valutar comunicat de Banca Nationala a Romaniei la data achitarii acestora sau la data emiterii scrisorii de garantie bancara/biletului la ordin.

Documentele pe baza carora se elibereaza Dosarul de prezentare sunt:
*dovada de achitare a pretului Dosarului de prezentare;
*buletin de identitate sau pasaport (in cazul persoanelor fizice romane /straine);
*delegatie din partea societatii comerciale ofertante;
*semnarea Angajamentului de confidentialitate.

Pentru participarea la licitatie este obligatorie cumpararea Dosarului de prezentare.

Pentru participarea la licitatie, potentialii cumparatori vor depune la sediul Sucursalei Regionale…., in plic sigilat, DOCUMENTELE DE PARTICIPARE precizate la pct. 3.22 din Normele Metodologice aprobate cu HG nr. 450/1999 si modificate cu H.G. 443/2001, completate cu HG nr. 550/2001, si prevazute si completate in Sectiunea C a Dosarului de prezentare, cel mai tarziu cu o zi lucratoare inainte de data fixata pentru inceperea licitatiei cu strigare, respectiv pana in data de 26.03..2002 , ora 12,00 , acest termen fiind termen de decadere.

Ofertantii care se vor prezenta la licitatii , vor prezenta un document de la titularii de creante bugetare din care sa rezulte ca nu beneficiaza de prevederile art.82 lit a) - d) din OUG nr..222/2000 si 43/2001 , pentru modificarea art.82 din OUG nr.11/1996 , privind executarea creantelor bugetare.

Deschiderea plicurilor cu Documentele de participare la licitatie se va face in prezenta tuturor ofertantilor , in data de 26.03.2002 ora 13 , 00.

Verificarea si analizarea Documentelor de participare la licitatie se va face pana la data de 27.03. 2002 , ora 11,00 , cand se va intocmi si afisa lista ofertantilor acceptati.

Licitatia cu strigare va avea loc la data de 27.03.2002, ora 12,00, la sediul Sucursalei Regionale Vest Romania Timisoara.

Persoanele fizice / juridice straine vor efectua plata contractului de vinzare cumparare in devize convertibile , la cursul valutar comunicat de Banca Nationala a Romaniei in ziua tinerii licitatiei.

Alte relatii privind societatea comerciala se pot obtine de la A.P.A.P.S. Sucursala Regionala Vest Romania Timisoara , d-na Branisteanu Georgeta , telefon 056/293298 , 056/292625,fax 056/292626.

Informatii suplimentare privind oferta APAPS se pot obtine consultand site-ul cu adresa www.autoritate-privatizare.ro. sau www.privatizationauthority.ro. (2365905)

ANIVERSĂRI

Flori frumoase, aurite, să apară-n drumul tău, zile lungi și fericite să-ți dea bunul Dumnezeu. Pentru
LUMINIȚA
lui NETU, din PĂULIȘ. (8350)

Un buchet de frezii albe și un călduros „LA MULȚI ANI!" pentru
PĂCURAR LUMINIȚA,
din PĂULIȘ, din partea adevăraților prieteni. (8350)

MATRIMONIALE

Agenția matrimonială GLOBUS SRL intermediază PRIETENII și CĂSĂTORII în țară și ITALIA. Orar zilnic 9-13; 15-18, str. T. Vladimirescu nr. 3. Telefon 257417; 095.589.975. (8339)

Tânără sexi, drăguță, te așteaptă la ea. Telefon 094 160 682. (8466)

VÂNZĂRI APARTAMENTE O CAMERĂ

Vând garsonieră cf. I, central, recent renovată, Bușteni, preț 5.500$. Telefon 246363, 094 850 648. (8119)

Vând apartament una cameră, Vlaicu, (ne)mobilat, et. IV, acoperiș fără probleme. Telefon 259614; 092.596.712. (8196)

Vând apartament 1 cameră, suprafața 28 mp, la casă, curte 110 mp, gaz, zona Banu Mărăcine, ocupabil imediat, bun pentru birou avocat, contabil sau locuință, posibilitate extindere mansardare, preț 8.500 $. Telefon 514976; 092.773.036. (8246)

Vând garsonieră cf. III, în Vlaicu, preț informativ 1.500 USD. Telefon 094 592 272, (8105)

Vând garsonieră amenajată, 4.200 USD, negociabil. Telefon 090.010.322; 243313. (8248)

Vând apartament compus din 1 cameră, bucătărie, baie, WC, negociabil. str. B. Bartok nr. 7, ap. 2, de preferință după ora 15. (8372)

Vând urgent garsonieră, confort III, zona Vlaicu, mobilată, preț foarte avantajos. Telefon 095.133.417. (8392)

Vând garsonieră, confort I, Piața UTA, bl. U.7. Telefon 091.690.763; 095.882.515. (8401)

Vând garsonieră confort I, Confecții, 4200 USD, negociabil. Telefon 256565, după ora 18. (8425)

Vând garsonieră cf. I, et. III, ne(mobilată), 4.800 USD. Telefon 094 126 125, 413165. (8432)

VÂNZĂRI APARTAMENTE DOUĂ CAMERE

Vând apartament 2 camere, îmbunătățiri, etaj I, Alfa, 8.700 $. Telefon 095.812.073. (7185)

Vând apartament la casă 2 în curte, 2 camere, bucătărie, cămară, anexe, grădină mică, 7500 USD negociabil, zona Grădiște. Telefon 092.260.935. (8023)

Vând apartament 2 camere, 363, et. II, pe Faleză. Telefon 094 420 259, 265259. (8108)

Vând apartament 2 camere, Chișineu Criș, str. Înfrățirii nr.70. Telefon 520850 sau 095 909 679. (1154288)

Vând apartament central, 2 camere, et. I, 21.000 Euro, negociabil. Telefon 095.357.567. (8176)

Vând apartament 2 camere str. T. Moșoiu, etaj 3, contorizat, telefon, satelit. 14.000 $ negociabil. Telefon 262490. (8216)

Vând 2 camere, zona 300, în față, et. III, 11.500 USD. Telefon 270856; 096.231.477. (8143)

Vând apartament 2 camere etaj I, contorizat, zona 700. Telefon 261814. (8277)

Vând în zona Intim 2 apartamente cu 2, respectiv 3 camere, cu termotecă și contorizate. Telefon 254615, 092.257.289.

Vând apartament 2 camere decomandate, etaj 3, str. Alecu Russo, preț 25.000 $. Telefon 093.915.348. (7967)

Vând apartament 2 camere, confort.I, semidecomandat, gresiat, bucătărie, baie, sufragerie, holuri, mochetat dormitor, mobilat - 12.500 USD, nemobilat - 10.500 USD. Telefon 368194, 266357. (8097)

Vând 2 camere, Romanilor, decomandat, 8.500 Eu. Telefon 253364, 092 257 409. (8143)

Vând urgent apartament 2 camere, Piața M. Viteazul, îmbunătățit, preț convenabil. Telefon 096.749.202; 096.745.240. (8192)

Vând apartament 2 camere, Micălaca, 7.500 USD. Telefon 090.650.029. (8145)

Vând apartament 2 camere, decomandat, 2 balcoane, bloc nou, Banc Post, 9.500 USD. Telefon 213113; 090.069.779. (8378)

Vând 2 camere, et. II, contorizat, Grădiște. Telefon 237014; 095.439.024. (8411)

Vând apartament 2 camere, semidecomandat, strt. Predeal, îmbunătățit. Telefon 212833. (8449)

Vând apartament 2 camere, decomandate, Micălaca. Telefon 262942. (8465)

VÂNZĂRI APARTAMENTE TREI CAMERE

Vând apartament 3 camere, etaj I, îmbunătățiri (contorizat, încălzire gaz, termopan). Telefon 092.394.414; 276466. (6549)

Vând apartament 3 camere, cu spațiu comercial. Telefon 514071. (7250)

Vând apartament 3 camere, îmbunătățiri, garaj, în Lipova. Telefon 562632. (7866)

Vând apartament 3 camere, decomandate, suprafață 100 mp, în zona 300 Micălaca, bl. 318, et. II, + garaj, preț 17.000 Eu. Telefon 236546. (8140)

Vând apartament la casă, central, 3 camere + dependințe, garaj, pivniță, gaz. Telefon 057-257252. (8182)

Vând apartament 3 camere, et. IV, zona Miorița, Telefon 219427. (8190)

Vând apartament 3 camere, schimb cu 2 + diferență, Confecții. Telefon 258116. (6647)

Vând apartament 3 camere în Alfa, ultramobilat, ultradotat. Telefon 093.169.998. (6852)

Vând apartament 3 camere, Z32, decomandate + garaj. Telefon 057-289609, 218563. (8112)

Vând apartament 3 camere, decomandate, contorizat, în clădire tip vilă, cu garaj. Telefon 246370. (8099)

Vând 3 camere, Iuliu Maniu, decomandat, et. I, balcon mare, 16.500 USD. Telefon 270856. (8143)

OCAZIE! Vând apartament 3 camere, central, Podgoria, ultramodern, mobilat, preț 21.500 USD. Telefon 093.865.816. (8249)

Vând urgent apartament 3 camere, decomandat, îmbunătățiri, aer condiționat, Alfa, bl. 6, et. IV, ap. 17, preț la vedere. Telefon 277015. (8366)

Vând apartament 3 camere, parter, Vlaicu, artera principală, bun pentru privatizare. Telefon 213113, 094.559.201. (8378)

Vând apartament 3 camere, decomandate, Alfa, 7.600 USD. Telefon 279718; 094.542.931. (8376)

Vând apartament 3 camere, semidecomandat, Aurel Vlaicu, 6800 USD, negociabil. Telefon 095.972.807. (8396)

VÂNZĂRI APARTAMENTE PATRU-CINCI CAMERE

Vând apartament ultracentral, 200 mp, Legea 112, achitat integral. Informații telefon 219946, orele 18-20. (8285)

Vând apartament 4 camere, lângă Billa, cu 2 garaje și garaj ultracentral. Telefon 057-267793. (8078)

Vând apartament 5 camere, decomandat, parter, zona Miorița. Telefon 368404. (7148)

Vând apartament 4 camere, bl. 603, et. 3/6, lângă Coraura, Micălaca, apartamentul este cu multe îmbunătățiri. Telefon 094.618.448; 057-219991, seara. (8347)

VÂNZĂRI CASE

Vând apartament pe 2 nivele, la casă, central (parter - 3 camere + demisol 2 camere), dependințe, curte. Telefon 092 397 419. (8116)

Vând casă mică cu teren aferent, zona Subcetate. Telefon 092.397.414. (6549)

Vând casă 4 camere, garaj, pivniță, dependințe, str. Liviu Rebreanu, nr. 47. Telefon 250866; 095.681.191. (8039, 40)

Vând casă 2.900 mp, Sântana, str. Micșunelelor nr. 8. Telefon 462238, seara. (1153673)

Vând casă, loc de casă în Grădiște. Telefon 093.013.062. (8106)

Vând casă, trei camere, climă, mobilă, mașină de tăiat iarbă. Str. Sava Tekelia nr. 9, telefon 284044; 090.684.820. (6792)

Vând casă Gai, 3 camere, bucătărie, cămară, hol mare, curte, anexe, grădină, str. Izvor nr. 18, preț negociabil la fața locului. (8068)

Vând casă mare + dependințe, în comuna Macea nr. 276. Telefon 536544. (8079)

Vând casă 4 camere, baie, bucătărie, gaz, toate condițiile, grădină mare. Telefon 092 878 411. (8084)

Vând casă 4 camere, hol, în Vladimirescu, str. V. Roaită nr. 30, 1.202 mp, preț 15.500$. Telefon 094 565 703. (8125)

Vând apartament la casă, cumpărată cu Legea 112, Lipova, str. Hașdeu. Informații telefon 561964, după ora 16. (9397622)

Vând apartament la casă, o cameră, bucătărie, baie, gaz, Grădiște, preț 5300 $, negociabil. Telefon 090.192.516. (8184)

Vând casă în comuna Zăbrani, preț avantajos. Telefon 092.714.033. (9397623)

Vând casă în Galșa nr. 276, la șosea, preț 11.500 $. Telefon 531633. (1153972)

Vând casă din cărămidă, 4 camere + anexe 400 mp, apă, canalizare, gaz, Aradul Nou, str. A. Guttenbrunn. Telefon 094.595.025; 057 - 287550. (8235)

Vând urgent casă Chișineu Criș, str. G. Coșbuc, nr.40, negociabil. Telefon 520202, 095.401.218. (1156296)

Vând casă central, 3 camere 720 mp, (apă, gaz, canalizare) + 2 camere la stradă, L112. Telefon 092.606.527. (8255)

Vând casă ultracentral, nelocuibilă, 200 mp, casă 400 mp, curte, singur în curte, acces auto, ideal sediu firmă, preț negociabil la vedere. Telefon 093.616.444. (8259)

Vând casă cu grădină în satul Călugăreni, nr. 97. Informații la Mănăstirea HODOȘ-BODROG. Telefon 270177 între orele 19-22. (8274)

Vând apartament 2 camere, la casă, central. Telefon 092 397 419. (8116)

Vând casă în comuna Sântana, județul Arad. Telefon 462412; 092.238.350. (4703)

Vând casă mare, 1440 mp, zona Aradul Nou, str. Coloniștilor 12, încălzire centrală, terasă, termopan, seră, 5 camere, 2 băi, bucătărie, garaj dublu, etc, 60.000 USD, negociabil. Telefon 092.829.602; 287429. (6874)

Vând apartament în casă, 3 camere, garaj, curte, contorizat apă, încălzire centrală, lângă Fabrica de ceasuri Victoria. Telefon 093.162.323; 059/142242. (6773)

Vând casă, construcție nouă în Sântana, anexe + grădină, loc foarte liniștit, 11.000 $, negociabil. Telefon 094.154.137. (6440)

Vând urgent casă mare, zona Pâmeava, 6 camere, 2 bucătării, 2 băi, cu intrări separate, multiple îmbunătățiri, 1.700 mp, preț 65.000 USD, negociabil. Informații telefon 092.999.388. (6589)

Vând casă mare, grădină 3.000 mp, 5.000 Eu. Telefon 338468. (6621)

Vând casă, ultracentral, 720 mp, 5 camere, singur în curte, Legea 112 (intrare auto, gaz), 40.000 USD, rog oferte serioase. Telefon 092.606.527. (7248)

Vând casă mare, în lucru, situată în Grădiște-central, preferabil pentru afaceri. Telefon 093 555 660. (8146)

Vând casă mare, în Aradul Nou, Calea Timișorii nr. 114, preț 40.000$ negociabil. Telefon 057-286831. (7959)

VÂNZĂRI SPAȚII

Vând gheretă metalică, preț convenabil. Telefon 057-368923, 093 002 538. (8113)

Vând local amenajat, situat pe Ștrandul Neptun, preț convenabil, zonă centrală. Telefon 219518; 093.375.682. (8185)

Vând brutărie+3.100 mp teren, utilaje și mașini transport sau schimb cu casă, apartament+ diferență, accept variante. Telefon 233592; 095.991.698. (8188)

Vând hală + teren (lângă Jackson) 2155 mp utilați. Telefon 092.606.527. (8255)

Vând SRL, profil cramă (și altele), eventual variante. Telefon 057/219853, după ora 20 sau 095.705.730. (7998)

Vând (închiriez) spații zonă ultracentrală. Telefon 093.253.651. (6861)

Vând gheretă pe Ștrand, ultracentral. Telefon 090.069.651. (7063)

VÂNZĂRI TERENURI

Vând 5.000 mp teren intravilan Aradul Nou, apă, agent termic, gaz, curent. Telefon 092.355.963. (6524)

Vând 2,7 ha, utilități, centură-Sere, 5 Eu./mp. Telefon 095.365.755; 235171. (7247)

Vând 4 ha pământ în pusta Șoimoș. Telefon 562112, Lipova. (9397621)

S.C. COMTEX S.A.

B-dul Revoluției Nr. 82

VINDE SPAȚII COMERCIALE ÎN ARAD

Informații la sediul societății sau la telefon: 057-255642; 092369783; fax: 057-255641.

(2365909)

Vând casă două camere, hol, două hale producție, apă, gaz, curent trifazic, preț 10.500 USD. Telefon 057-278522. (8166)

Vând casă mare, 5 camere, 2 holuri, baie, garaj, 2.800 mp, în comuna Semlac. Telefon 095.436.778. (8142)

Vând casă în Curtici, str. Cloșca nr. 5, 5 camere, 2 bucătării, baie, garaj, alte anexe, grădină 1.400 mp, preț 17.500 $. Telefon 464007, 261373. (8323)

Vând urgent 2 case, Aradul Nou, cu circa 3.000 mp grădină, Calea Timișorii nr. 202 și 204. Telefon 287773; 095.862.042. (8317)

Vând casă, 2 camere, bucătărie, baie, garaj, grădină, la Livada, preț 17.800 Eu. negociabil. Telefon 092.982.159. (8364)

Vând casă vacanță, Săvârșin, cu teren, peisaj deosebit. Telefon 094.928.511; 090.069.907, preț negociabil. (8377)

Vând apartament la casă, cumpărat (achitat) Legea 112, 1 cameră, bucătărie, baie, zonă centrală, 9.500 $, negociabil. Telefon 212059. (8385)

Vând casă, Fântânele, 3 camere, hol, bucătărie, beci, apă, gaz. Telefon 095.882.515; 091.690.763. (8401)

Vând casă mare cu grădină 2200 mp, la șoseaua principală în comuna Covăsânț și vie 1,23 ha. Telefon 092.521.807. (8414)

Vând casă în Firiteaz, comuna Șagu cu 3 camere locuibile + anexe, preț 75.000.000 lei, negociabil. Telefon 091.235.261. (8423)

Vând urgent una, două case în aceeași curte, grădină 1.400 mp, bun și pentru privatizare. Telefon 057-416044 după ora 20, 057-416164. (8453)

Vând teren arabil, zona Ineu. Telefon 094 456 944. (8085)

Vând teren bun privatizare, la centura orașului. Telefon 276295. (8170)

Vând loc de casă 500 mp, Aradul Nou, dotat (apă, curent electric). Telefon 368641; 095.302.602. (8228)

Vând 5300 mp teren intravilan, în localitatea Curtici, str. Mețianu, nr. 1 (fost AGROMEC). Informații zilnic, între orele 7-15, la telefon 256564, 236780. (8237)

Vând intravilan 4.000 mp, zonă excepțională cu ieșire la pășune, posibilități apă, curent, construcție, etc., la intrare în localitatea Sânpaul nr. 296. Telefon 057-253834; 094.507.218. (6786)

VÂNZĂRI AUTO

OFERTĂ SPECIALĂ! Vând ANVELOPE de autoturism, ARO, camion, cu MARI REDUCERI DE PREȚ. Telefon 259339, 094.706.321, sau LIPOVA 563027. (5929)

Nou! Vând mașini în Leasing, an 2001, Full Extras, Euro 3, diverse modele: Opel, Fiat, BMW, Peugeot, Renault; de asemenea autoutilitare. Telefon 095.106.363. (6758, 7105)

Vând ALARME AUTO, închideri centralizate, geamuri electrice. Telefon 094.855.838, 093.273.746. (7886)

Vând combină C14, preț 80 milioane lei. Informații telefon 094.603.831 sau 090.096.289. (6898)

Vând autoturism Dacia 1310, Breck, an fabricație 1999. Telefon 289053. (8008)

Vând microbuz Mercedes 312 D Sprinter 8+1, 1997 + firmă de transport cu licențe valabile. Telefon 094.507.223. (8212)

Vând Dacia 1410TX Break, noiembrie 1998, 5 viteze. Telefon 094 552 086. (6955)

Vând combină, tractor U650 și alte utilaje agricole. Telefon 094 882 963. (8121)

Vând Dacia 1310, 1993, CIV, numere, verificare vopsită. Telefon 276488. (8144)

Vând tractor U-650 + plug, localitatea Apateu nr. 284. Telefon 327426. (8169)

Vând TV 14C carosat, stare bună. Telefon 277027. (8199)

Vând prin lichidare, stoc magazin piese auto, străine, str. Andrei Șaguna, nr. 120 (fostă Dimitrov), prețuri foarte avantajoase. Telefon 057 - 280905; 093.449.635. (8210)

Vând Dacia Nova injecție an 1998, octombrie, 48.000 km, 2.800 $ negociabil. Telefon 090.818.678; 289460. (8220)

Vând Dacia 1310 Breck fabricație '89, CIV, VT la zim stare perfectă de funcționare, preț 1.100 USD negociabil. Telefon 093.704.058. (8253)

Vând SEMIREMORCI BASCULANTE și cu PRELATĂ, noi, leasing. Telefon 092.294.646. (f, 2365900)

Vând plug pentru tractor DT 100. Telefon 512719, după ora 20. (7170)

Vând cauciucuri camion, microbuze, mașini, jenți aluminiu. Telefon 279582. (4204)

Vând Opel Senator 2,8 automatic. Telefon 093.253.651. (6861)

Vând autodubă Iveco 3,5 tone. Telefon 093.253.651. (6861)

Vând Dacia 1310, numere noi, an 78, 400 $, negociabil. Telefon 095 880 830. (8139)

Vând Dacia 1310, an 1982, CIV, numere noi, verificare, asigurare, 500 $. Telefon 286211.

Vând Opel Astra, înmatriculat, 1992, trapă, centralizat, 4 uși, 1,8 injecție, 3.400 USD. Telefon 093.449.605. (8181)

Vând Renault SGTD Diesel 1,6, an 1986, înmatriculat, stare bună, motor nou, 1600 $. Telefon 092.555.106. (8160)

Vând remorcă Padiș 500, stare excepțională. Telefon 377101. (1153674)

Vând Dacia, an 1995, culoare bordo-vișiniu, numere noi, în stare foarte bună, preț 2.000 $. Telefon 094.217.628. (8326)

Vând Cielo din 1996, cu aer condiționat, închidere centralizată, geamuri electrice, radiocasetofon, cauciucuri noi, 180.000 km, preț 3.500 EURO. Telefon 278400, 288510. (8302)

Vând Dacia Nova, an 1998, stare foarte bună. Telefon 095.581.059; 090.545.720. (8307)

Vând microbuș pentru marfă Mercedes MB 100 D, an fabricație 1988. Informații telefon 092.336.307; 057/283020, după ora 19. (8316)

Vând Volkswagen Golf I, an fabricație 1982, 1100 cmc, benzină, stare bună de funcționare și unul recent adus. Telefon 092.251.555. (8341)

Vând Volkswagen Passat Diesel, 1987. Telefon 274347. (8351)

Vând Renault 21 Diesel Nevada, an 1989, înmatriculat, preț negociabil. Telefon 091.842.857. (8382)

Vând Dacia 1310, 1995, 45.000 km, alarmă, 1900 $, negociabil. Telefon 279510; 094.667.010. (8390)

Vând Opel Rekord, 1600 cmc, Diesel, 1984, stare bună, eventual echipat taxi, persoană fizică, CIV, preț 1500 $, negociabil. Telefon 057-241324; 091.622.914. (8391)

Vând Dacia 1310, an 1983, motor făcut, scaune străine, casetofon, stare foarte bună, 20.000.000 lei. Telefon 093.440.845.(8394)

(Continuare în pagina 14) ➜

(Urmare din pagina 13)

Vând Dacia 400 $, negociabil. Telefon 278236. (8409)

Vând VW Passat Diesel, din 1994. Telefon 259520; 212555; 094.555.207. (8410)

Vând DACIA PAPUC, an 1997, preţ 2.500 $. Telefon 461307, CUVIN. (8428)

Vând Dacia 1300, CIV, an 80, stare funcţionare. Telefon 094 126 125,. (8432)

Vând VW Golf III, 1995, TD, 7.000 USD. Telefon 094 706 319. (8427)

Vând Peugeot 106, înmatriculat recent, benzinar, 4 uşi, verde metalizat, an 1993, multe extrase, 3.600 $ negociabil. Telefon 057-240467, 092 200 162. (8459)

VÂNZĂRI ELECTRO

Vând COMBINĂ MUZICALĂ „PHILLIPS", FW 650 C, cu 7 CD, direct play, dublucasette, radio, multimedia, incredible sound, preţ 200 $, negociabil. Informaţii telefon 256686, după ora 16.

Vând TV color, diagonale 35-80 cm, cu telecomandă şi garanţie, maşini de spălat automate, frigidere, congelatoare, la preţ avantajos, str. Unirii nr. 4, orar: 10-18. Telefon 284000. (8076)

OCAZIE! Mari reduceri de preţuri la TV COLOR, VIDEO, MAŞINI de SPĂLAT, FRIGIDERE, COMBINE FRIGORIFICE, CONGELATOARE, LĂZI FRIGORIFICE, ASPIRATOARE. Sunaţi la telefon 259339 sau LIPOVA 563027, 094.706.321. (5929)

Vând CASE MARCAT FISCALE, CÂNTARE şi PLATFORME ELECTRONICE, NUMĂRĂTOARE de BANI. Telefon 282829; 272727. (32113)

Vând CASE MARCAT FISCALE, CÂNTARE ELECTRONICE şi CONSUMABILE. Telefon 281188; 211211. (c.96)

Vând televizoare color, diferite diagonale, telecomandă, garanţie. Telefon 338090, seara. (7902)

Vând maşini de spălat automate, frigidere, congelatoare, TV color cu telecomandă toate cu garanţie, preţuri foarte avantajoase. Telefon 275681. (8076)

Vând maşini spălat automate, televizoare color, diferite modele, garanţie. Telefon 251392. (7901)

Vând televizoare color, diferite modele, telecomandă, garanţie. Telefon 219365; 093.380.028. (8002)

Vând PENTIUM 2 - 366 MHz 64 - RAM HD 6,2 monitor 15, CD ROM, tastatură, mouse, 280 $. Telefon 280260. (8148)

Vând PENTIUM 1 - 133 MHz 32 RAM HD 1,2 monitor 14, tastatură, mouse, 100 $. Telefon 280260. (8148)

Vând diferite BOXE pentru computer. Telefon 280260. (8148)

Vindem MONITOR COLOR de 14', 15$. Telefon 280260. (8148)

Vând cuptor electric Bongard pentru pâine şi specialităţi, coace 100 franzele în 30 minute, Telefon 057-281228. (7262)

Vând TV color de la 1.000.000 - 3.700.000 lei; maşini automate 2.000.000 - 4.250.000 lei; congelatoare; lăzi şi combine frig 3.000.000 - 4.500.000 lei; garanţie. Telefon 274600, 095.395.282. (8037)

Vând video-MP3-CD player, nou, sigilat, telecomandă, karaoke. Telefon 094 552 086. (6955)

Vând Play station 2 cu jocuri şi memory card în garanţie. Telefon 256041; 093.268.475. (8270)

Vând: FRIGIDERE, CONGELATOARE, VITRINE FRIGORIFICE, CLIMATIZĂRI autoturisme, locuinţe. Telefon 092 556 562. (8101)

Vând Pentium 1 32 CD ROM, monitor color, 4.000.000. Telefon 252860. (8126)

Vând combină frigorifică BOSCH, stare perfectă. Telefon 259614; 092.596.712. (8196)

Vindem: VITRINE frigorifice, CAMERE frigorifice, AGREGATE frigorifice, DULAPURI frigorifice, CONDENSATOARE, VAPORIZATOARE; panouri frigorifice - termoizolante; garanţie. Telefon 281384, orele 8-18. (6077)

Vând congelator vertical cu vitrină, agregate frig, compresoare, congelatoare, cameră frig. Telefon 093.253.651. (6861)

Vând frigider, congelator, ladă frig, combină frig, vitrină frig, garanţie un an. Telefon 210613. (8064)

Vând scanner Mustek 1200 ED, stare perfectă, 70 $. Telefon 228556. (8332)

Vând imprimantă Epson Stylus 640 defectă, cartuşe nefolosite, color S020191 şi negru S020187, 15 $. Telefon 228556. (8332)

Vând TV color cu teletext, combină cu CD. Telefon 057-280244. (8424)

VÂNZĂRI DIVERSE

Vând casă marcat, vitrină frig, congelator sertare, frigider, microunde, maşină cusut. Telefon 057-368923, 093 002 538. (8113)

Vând FERESTRE şi UŞI PVC Germania cu GEAM TERMOPAN, diferite dimensiuni. Telefon 256769; 092.239.242. (6234)

Vând MOBILIER modern, nou, BUCĂTĂRII de la 6.500.000, BIBLIOTECI de la 6.500.000, DORMITOARE de la 8.000.000, CAMERE COPII de la 7.500.000, DULAPURI, BIROURI, MĂSUŢE TV etc. Telefon 256769; 092.239.242. (6234)

Vând PLASĂ GARD zincată - 22.000 lei/kg, toate dimensiunile; COTURI şi BURLANE FUM - 25.000 lei/ buc; CUIE - 16.500 lei/ kg; PLASĂ RABITZ - 40.000 lei/ kg; SÂRMĂ NEAGRĂ - 17.500 lei/ kg; SÂRMĂ ZINCATĂ gamă completă, ELECTROZI SUDURĂ - 50.000 lei, str. Vrabiei nr. 4. Telefon 289997, 094.289.997. (5924)

Vând termoteci gaz, instant baie, convectoare, calorifere. Telefon 093.737.281. (8267)

Vând BOLŢARI, ZGURĂ sau BETON, toate dimensiunile, PAVELE, BORDURI. Telefon 095.634.885; 092.621.600. (4614)

Vând nisip şi balast la domiciliul clientului. Telefon 095.203.488; 284050. (6010)

Vând: ciment, var (de Aleşd), plasă zincată, tablă zincată, tablă decapată, BCA, ţiglă, cuie, rabiţ, bitum, uşi, ferestre, adezivi şi alte materiale de construcţii. Str. V. Conta nr. 1, telefon 273862. (7978)

Vând plasă gard zincată, Micălaca. Telefon 259892. (6696)

Vând POMI FRUCTIFERI şi ORNAMENTALI: trandafir, magnolie, tuia. Dorobanţi, nr. 475. Telefon 095.839.884, Kiss. (6714)

Vând garaj autorizat, Calea 6 Vânători. Telefon 094.206.599. (7927)

Vindem materiale de seră, ţeavă şi sticlă etc. Telefon 216833.095.590.282. (7979)

Vând convenabil tărâţe la domiciliul clientului, paie baloţi mici. Telefon 094.633.584. (8004)

Vând, la preţ avantajos: tractoare U650, John Deere, Internaţional, combine New Holánd, Internaţional; pluguri reversibile 1-4 brazde, cositori fân şi gazon, drujbe, tocătoare tulei, maşină recoltat ştiuleţi 2 rânduri New Ideea, batoză pentru porumb, combinatoare şi grapă purtată. Telefon 094 505 494. (7899)

Ocazie unică! Vând maşini spălat cu presiune pentru spălătorii şi utilaje de vulcanizare, aspiratoare industriale. Telefon 092 262 159. (7897)

Vând strung lemn (agresat tablă), cântar 500 kg. Telefon 273818. (7258)

Vând termoteci noi, microcentrale pentru scară de bloc, cazane pe lemne, rate. Telefon 090.848.239. (8014)

Vând termoteci pe coş şi turbo instanturi pe gaz pentru baie şi bucătărie, convector pe gaz, pompe de recirculare Willo, Vaillant, Grundfost, diferite piese de schimb. Telefon 095.245.147. (8041)

Vând urgent, preţ avantajos, ladă frig, frigider mare 2 uşi, aragaz 5 ochiuri, 25 bucăţi scaune plastic, 5 boxe. Telefon 092.481.692; 091.659.981. (8055)

Vând club internet 10 calculatoare, acte, mobilier, 4.500 USD. Telefon 094.172.157; 091.590.518. (8057)

Vând ROLETE PLASTIC import, ROLETE din LEMN, JALUZELE. Telefon 059-478503, 095 594 415. (8063)

Vând LEMNE FOC, NISIP, BALAST, la domiciliu. Telefon 214010. (8036)

Vând PARCHET fag, STEJAR, uscat. Preţ rezonabil. Telefon 235271, 094 555 338. (8074)

Vând colţare, canapele. Telefon 286069, 094 604 016. (8075)

Vând dormitor Lengyel. Telefon 514052. (8087)

Vând atelier tâmplărie, birouri, şopron, buncăr rumeguş, 3.500 mp teren pe şoseaua Pecica-Arad. Telefon 094 646 960. (8086)

PUI DE ŞIRIA! Vindem populaţiei, în limita stocului, la ferma „PRODAGRO CETATE" din ŞIRIA, vineri, 22 martie 2002, sâmbătă, 23 martie 2002, PUI VII DE CARNE de circa 650 gr. Informaţii telefon 094.577.826. (8107)

Vând, din dezmembrări, sere ţeavă şi sticlă. Telefon 094 649 637, 091 288 627. (8122)

Vând NISIP, BALAST, la domiciliu. Telefon 279063, 093 880 274. (8134)

Vând BOLŢARI TERMOIZOLANŢI DIFERITE DIMENSIUNI, FOARTE CONVENABIL. Telefon 094.507.339, 275551. (7974)

Vând COLŢARE, CANAPELE, FOTOLII, DORMITOARE, PAT, convenabil. Telefon 094.507.339; 275551. (7974)

Vând arbuşti ornamentali; Tisă, Forsythia, Buxux, Hibiscus, gard viu, din Arad. Telefon 251851, ing. Penu. (8089)

Vând garaj, str. Ineului. Telefon 216448; 094.617.976. (8159)

Vând abricht cu grosime şi fără grosime. Sântana str. Câmpului nr. 116. (1153677)

Vând LEMNE FOC, NISIP-BALAST, la domiciliu. Telefon 277027. (8199)

Vând LEMNE FOC, NISIP-BALAST, la domiciliu. Telefon 210771. (8199)

Vând ovăz 12 tone, Felnac. Telefon 411200. (8214)

Vând Rottweiler femelă 2 luni, cu pedigree, vaccinat şi deparazitat. Telefon 286916, mobil 090.548.022. (8232)

Vând seif (casă valori). Telefon 093.253.651. (6861)

Vând rafturi tejghele, mese, europaleţi, PAL, cântar semiautomat, candelabre şi aplice porţelan. Telefon 093.253.651. (6861)

Vând loc de veci cimitirul Eternitatea, grădină amenajată. Telefon 241177, zilnic. (8129)

Vând fundaţie non-profit, nefolosită, 15.000.000 lei. Telefon 252860. (8126)

Vând o iapă 6 ani, un mânz 3 ani, Murani. Telefon 057-278522. (8166)

Vând saltea magnetică Swisana, nouă, cu certificat de garanţie. Telefon 237603, după ora 17. (8156)

Vând porci 120 kg. Calea Timişorii nr. 157, telefon 090.485.572. (8231)

Vând erbicid Pivot 100 LC, valabil 2004, preţ producător 60%. Telefon 057/276939; 095.645.203. (8152)

Vând dormitor vechi, stejar şi lamele test glicemie americane. Informaţii telefon 282771. (8335)

Vând urgent freză pentru tractor U 445. Telefon 512437. (1153727)

Vând ţevi gard, 21 bucăţi, 5 porţi grădină. Telefon 211905. (8342)

Vând rolete plastic import, uşi şi geamuri. Telefon 095.380.320. (8319)

Vând cuşti pentru pui şi găini din plasă zincată. Telefon 092.600.220. (8338)

Vând lambriuri brad 68.000 lei/mp, parchet brad 140.000 lei/mp şi folie solar 36.000 lei/kg. Telefon 231958, 218736. (8310)

Vând lucernă balotată. Telefon 056/211080. (8300)

Vând birouri, diferite dimensiuni şi mese TV. Telefon 092.251.555. (8299)

Vând şenilar cu lamă în faţă, motor de tractor 650, stare bună de funcţionare şi una moară pentru măcinat ardei, boia. Telefon 092.251.555. (8341)

Vând rochie mireasă, stare bună, preţ 2.000.000 lei, negociabil. Telefon 274347. (8351)

Vând NISIP şi BALAST, la domiciliul clientului. Telefon 261946; 259556. (8359)

Vând EUROBOLŢARI TERMOIZOLANŢI, cu certificat calitate, 300x250x200, 7.500 lei/ buc.; 1 MC - 500.000 lei, 1 bolţar - 7,6 cărămizi. Telefon 281491, 092.381.750. (8381)

Vând armă de vânătoare marca ZB 16x2. Lipova, telefon 561684. (9397624)

Vând două vaci fătate recent, Bălţată Românească şi Holstein. Telefon 279756; 095.619.813. (8398)

Vând purcei foarte frumoşi, 7-8 săptămâni. Telefon 279239; 095.390.375. (8399)

Vând maşină spălat Alba Lux-10, bicicletă mini Pegas. Telefon 349455, seara. (8407)

Vând persian, paturi, noptiere, bazin WC, aparat gimnastică, aspirator, masă. Telefon 243428. (8434)

Vând juninci gestante între cinci şi opt luni. Telefon 216746, orele 9-16.

CUMPĂRĂRI TERENURI, IMOBILIARE

Cumpăr pământ agricol, zona Nădlac, preţ pentru 1 ha, 600 - 700 Eu, negociabil. Telefon 095.265.035. (6448)

Cumpăr apartament casă, Arad, la preţ mic, banii jos. Telefon 092 344 705. (7953)

Cumpăr apartament 2 camere, decomandat, et. I-III, zona: Micălaca 300, Mioriţa, Imaşului. Ofer 10.000 USD. Telefon 094.559.201. (8378)

Cumpăr apartament 1 cameră în bloc de apartamente: centru, Vlaicu sau Micălaca. Telefon 090.069.779. (8378)

CUMPĂRĂRI AUTO

Cumpăr talon Volkswagen Jeta II, din anii 1987-1988. Telefon 318432. (9647264)

CUMPĂRĂRI ELECTRO

Cumpărăm cartuşe consumate pentru imprimante şi copiatoare. Telefon 092.783.787. (5938)

CUMPĂRĂRI DIVERSE

Cumpăr vaci, viţele, tauri. Telefon 288968; 092.941.123. (5520)

Cumpărăm vaci şi juninci. Telefon 250866; 095.681.191. (8038)

Cumpăr bovine pentru sacrificare. Telefon 094.294.666; 095-624.006; 274744. (6340)

Cumpăr porci graşi pentru sacrificat, plata pe loc. Telefon 095 256 060. (8066)

Cumpărăm vite şi tineret bovin, peste 300 kg, plata pe loc. Telefon 094 433 112. (8066)

Cumpăr obiecte antice: picturi, ceasuri de buzunare şi de perete, obiecte din argint, candelabre din bronz, statuete din bronz şi din lemn, ilustrate dinainte de 1945. Telefon 093.597.244. (6666)

Cumpăr cuptor Matina cu dospitor. Telefon 095 574 530. (8345)

Cumpăr pene vechi şi noi, coarne cerb, str. Hunedoarei 4. Telefon 214581; 090.871.763. (8348)

Cumpăr buşteni de diferite esenţe. Telefon 093 350 233. (8440)

CERERI ŞI OFERTE DE SERVICII

TUTIMEX angajează urgent PERSONAL ÎN TIPOGRAFIE. Telefon 092 344 827. (8110)

Angajăm GRAFICIANĂ (cunoştinţe contabilitate primară şi secretariat). Telefon 289053. (2365892)

Angajez FATĂ cu experienţă pentru sală fitness femei, str. Cozia nr. 5, lângă Blue-bar. Telefon 094 105 016. (8082)

Angajăm AJUTOR CONTABIL în Vărşand, comuna Pilu. Vă rog seriozitate. Telefon 094 331 617. (8130)

Angajăm BRUTARI-PATISERI. Relaţii telefon 289162, între orele 14-18. (8136)

Angajăm MECANIC reparaţii biciclete, stagiul militar satisfăcut, vârsta 25-35 ani. Telefon 093.420.470. (8158)

Angajez urgent ASISTENT FARMACIE şi FARMACIŞTI. Telefon 349114. (8201)

Distribuitor centrale termice, termoteci, cazane cu lemne, angajăm DIRECTOR COMERCIAL, AGENT VÂNZĂRI. Telefon 090.848.239.

Angajez DANSATOARE pentru Bar de noapte. Telefon 095.406.268. (8284)

BANATIA angajează CONFECŢIONERE textile, salar brut 4.200.000 lei. Rugăm numai persoane serioase. Centru, Unirii nr. 7. Telefon 211882. (7030)

SOCIETATE COMERCIALĂ angajează ZIDAR calificat cu experienţă pentru şantier în Arad. Telefon 057-255744; 095.257.022. (8168)

S.C. NEDRA TRADING angajează LUCRĂTOR COMERCIAL cu experienţă şi garanţii. Telefon 270660. (8229)

Restaurant cu terasă LAKEGROVE angajează OSPĂTARI, BARMANI, BUCĂTARI, AJUTORI BUCĂTARI, calificaţi, vechime minimă 5 ani. Telefon 095.258.251; 094.144.003. (8238)

Angajez OPERATOR CALCULATOR numai cu experienţă în redactare acte juridice. Telefon 256041; 093.268.475. (8271)

Angajez VÂNZĂTOARE pentru piaţă legume-fructe. Telefon 259749, orele 18-20. (8286)

Societate comercială de instalaţii angajează SUDORI AUTORIZAŢI şi INSTALATORI. Telefon 276466. (8283)

Societate comercială angajează ŞOFER DISTRIBUITOR. Condiţii: domiciliul stabil în oraşul Arad, experienţă în domeniul distribuţiei. Informaţii telefon 057/214554. (8309)

Societate comercială angajăm VÂNZĂTOR-GESTIONAR pentru stand JACKSON. Telefon 279972; 092.600.220. (8337)

Angajăm COFETAR PATISER, VÂNZĂTOARE. Telefon 095 574 530. (8344)

SOCIETATE COMERCIALĂ angajează doi TÂMPLARI. Telefon 276130, orele 8-15. (8354)

Căutăm MANICHIURISTĂ-PEDICHIURISTĂ. Informaţii între orele 10-17, telefon 282693. (8373)

Angajăm INGINER CONSTRUCTOR, vârsta 25-30 ani, obligatoriu permis de conducere (B.) şi locuinţă în Arad. C.V-urile, la fax 057-212.809. Telefon 090.093.960. (8380)

SOCIETATE COMERCIALĂ cu profil producţie mobilă, angajează persoană cu experienţă pentru postul de ŞEF BIROU ADMINISTRATIV şi GESTIUNE. Informaţii telefon 256359, orele 9-17. (8397)

HOTEL PRESIDENT, Arad, Calea Timişorii nr. 164, angajează TINERI până la 25 ani în condiţii avantajoase: OSPĂTARI, BUCĂTARI, AJUTORI OSPĂTARI, FEMEIE DE SERVICIU. Informaţii la sediul complexului.

FIRMĂ DISTRIBUŢIE MEZELURI angajează urgent AGENT COMERCIAL. Telefon 056-163184. (8433)

Angajăm ŞEF LABORATOR (laborant) staţie sortare agregate-balastieră. Informaţii telefon 094 124 547, 095 387 283.(8456)

SOCIETATE ITALIANĂ căutăm TRANSLATOR LIMBĂ ITALIANĂ, cunoştinţe operare calculator. Telefon 093 409 063. (8462)

PRESTĂRI SERVICII

Repar: FRIGIDERE, CONGELATOARE, garanţial. Deplasare, constatare, gratuită. Telefon 217451; 092.417.397. (8374)

MADONA, repară, vinde: FRIGORIFICE, MAŞINI SPĂLAT AUTOMATE, TELEVIZOARE, VIDEO-uri, CAMERE VIDEO, MONITOARE, CALCULATOARE. Arad, telefon 259339, Lipova 563145. (7962)

(Continuare în pagina 15)

(Urmare din pagina 14)

TAPIȚEZ, repar: CANAPELE, FOTOLII, ROLETE, vopsim, la domiciliul clientului, prețuri negociabile. Telefon 219412; 093.884.767.

SILDOR PROD, reparații - vânzări: FRIGORIFICE. Vânzare - montaj: AER CONDIȚIONAT. Telefon 270622. (c.)

WES reparații, montaj aparate și mașini FRIGORIFICE, CLIMATIZĂRI autoturisme, locuințe. Asigurăm DEPLASARE GRATUITĂ, GARANȚIE, CONSULTANȚĂ. Telefon 284857, 092 556 562. (8102)

Execut lucrări: ZIDĂRIE, DULGHERIE, ACOPERIȘURI, MANSARDE. Telefon 534239, 094.182.604. (7046)

Școala de șoferi col. RUSU LUCIAN, face înscrieri. Telefon 283696. (8217)

IFIM execută HIDROIZOLAȚII. Vinde membrană HIDROIZOLATOARE import ITALIA. Telefon 253036; 092.275.563. (7972)

AUTOMATIC SERVICE repară MAȘINI SPĂLAT AUTOMATE, domiciliu. Telefon 259146, 094 241 398.(8093)

Autorizat, PREDAU LIMBA ENGLEZĂ, 30.000 lei/oră. Modern, eficient, atractiv. Telefon 218240. (8292)

A.F. TOADER execut LUCRĂRI de CONSTRUCȚII de bună calitate, la prețuri avantajoase. Telefon 278085. (8314)

Execut RENOVĂRI INTERIOARE, zugrăveli, gresieri, tencuieli, rigips, parchet melaminat. Telefon 094.206.599. (8346)

INSTALATOR autorizat, MONTEZ instalații contoare apă, PREIAU pentru ÎNTREȚINERE, instalații asociații locatari. Telefon 275390. (8370)

Școala șoferi CARMEN ABCDE primește înscrieri. Victoriei 66. Telefon 255445. (8402)

EXECUT finisări apartamente, FAIANȚĂRI, TENCUIELI, la prețuri accesibile. Telefon 277027; seara 277790. (8406)

Executăm rapid: ZUGRĂVELI, GLETUIELI, FAIANȚĂRI, vopsitorii, fără alcool. Telefon 057-262692. (8422)

Nou! Sală ultramodernă FITNESS FEMEI, str. Cozia, nr. 5, lângă BLUE Bar. (8230)

DIVERSE

SC INTERAMERICAN TRADING SRL BAIA MARE, Sucursala Arad, achiziționează PORUMB, conform STAS la prețul de 2100 lei/kg. Plata la 30-45 zile de la predare. Informații: str. Calea Aurel Vlaicu, nr. 274 sau la telefon 057 - 243348, 057 - 243398, fax 057 - 289601. (8294)

Ofer ÎMPRUMUT VALUTĂ, garanții imobiliare. Accept ipotecă. Telefon 090.754.944. (8048)

Consiliul de Administrație al SELSTAR convoacă ADUNAREA GENERALĂ A ACȚIONARILOR pentru 26.03.2002, ora 14, la sediul societății, cu următoarea ordine de zi: Raportul de activitate al Consiliului de Administrație pe 2001; Aprobarea bilanțului contabil pe 2001; Aprobarea BVC pe 2002. (8321)

Lidera și incontestabila PREZICĂTOARE, regina MAGIEI ALBE, cea mai vestită în România și peste hotare pentru harul și priceperea sa, înzestrată cu Harul Sfânt, de la Dumnezeu, are o putere mare de tratare și vindecare în BOLILE nedepistate de medici, care provin direct de la MAGIA NEAGRĂ.

AURELIA ARDELEANCA, dezleagă orice tip de FARMECE și BLESTEME, cununii legate, ajută în AFACERI. Telefon 093.924.535. (8171)

SC ANTILOPA SRL cu sediul în str. Orient nr. 22, dorește autorizație de mediu pentru activitatea de tăbăcărie cojocărie, la adresa mai sus menționată. Eventualele contestații se pot depune la Agenția de Protecția Mediului Arad, B-dul Dragalina nr. 16. (8387)

SA ARDELEANA SÂNTANA, vinde CAI de MUNCĂ. Informații telefon 090.013.023. (1157680)

Maria din Arad, mulțumesc doamnei

MARGARETA
că mi-a vindecat soțul de alcoolism. Telefon 057-289429; 093.925.449. (8418)

Denisa din Arad, mulțumesc doamnei

RADA
pentru că m-a împăcat cu soțul meu. Telefon 092.888.849; 057-289429. (8417)

Corina din Pâncota, mii de mulțumiri doamnei

EMMA
că mi-a adus iubitul lângă mine. Telefon 057-242615; 093.062.336. (8419)

Cabinet stomatologic Dr. RUSU MIRCEA, P.F. B-dul Milea nr. 10, solicită prelungirea autorizației de mediu. Eventualele contestații se depun la Agenția de Protecția Mediului Arad, B-dul Dragalina nr. 16. (8408)

TURISM

AMAD TOURISTIK efectuează transport internațional SPANIA, ITALIA, PORTUGALIA, FRANȚA, GERMANIA, cu autocare moderne. Asigurări medicale. Rezervări zilnic, Arad, str. Cloșca, nr. 2, telefon 057 - 254453; 094.969.742. (3252)

SCHIMBURI

Schimb apartament Alfa cu casă singur în curte, în zona Poliției sau Intim. Ofer o mică diferență. Telefon 258924. (8128)

Schimb garsonieră str. Ursului cu apartament 2 camere, ofer 40.000.000 - 50.000.000 lei. Relații la telefon 229047, între orele 18-20. (8334)

ÎNCHIRIERI

Închiriez apartament două camere central, contorizat, mobilat (Piața Mică). Telefon 095.455.766 sau 219982.

Închiriez (ofer) automacara 16 t și autocamion Raba 10 t carosat. Telefon 094.523.701. (7978)

Închiriez casă Aradul Nou, condiții bune, zonă liniștită, gaz, apă caldă, mobilată, 100 USD. Telefon 287584, după ora 17. (7954)

Oferim spre închiriere SPAȚII COMERCIALE pentru magazine, depozite, producție. Telefon 281036. (c.)

Închiriez 30, 150, 200, 1.000 + 1.000 mp. Telefon 095.219.263; 219056. (7933)

Închiriez spațiu 350 mp, apă, gaz, trifazic. Telefon 094.824.637. (8043)

Închiriez (ofer) spațiu comercial, 60 mp, ultracentral, amenajat corespunzător. Telefon 094 552 086. (6955)

Închiriez (ofer) casă cu spațiu comercial pe Calea Radnei. Telefon 257018. (7263)

Închiriez garsonieră ultracentral, cu dependințe. Telefon 094 507 211. (8094)

Închiriez (vând) apartament nemobilat 3 camere, parter, contorizat, pe termen lung, zona Fortuna (Predeal). Telefon 271814. (8127)

Ofer închiriere 3 camere, ultracentral, termen lung, nemobilat. Telefon 368328. (8165)

Oferim pentru firme, închiriere casă 150 + 400 mp, stradă principală, toate utilitățile. Telefon 093.165.374; 256396. (8281)

Caut pentru închiriat apartament 2-3 camere, central. Telefon 237021. (8291)

Închiriez (variante) spațiu ABC complet utilat, inclusiv firmă. Telefon 057-368923, 093 002 538. (8110)

Închiriez (ofer) apartament 2 camere, zona Gării, mobilat. Telefon 253740, 212027, seara. (8236)

Închiriez apartament zona Aurel Vlaicu, pe termen îndelungat. Telefon 094.217.628. (8326)

Familie serioasă, dorim să închiriem apartament 3 camere, garaj. Oferim 80-100 $ + cheltuielile. Telefon 094.405.233. (8301)

Închiriez (ofer) urgent garsonieră confort I, mobilată, la Miorița, plata anticipat. Telefon 261971. (8369)

Închiriem spații comerciale pentru comerț, producție, birouri, oferim pentru închiriat mașini frigorifice. Telefon 281546. (8393)

Ofer închiriere apartament 2 camere, mobilat, contorizat. Telefon 256023, 093 920 320. (8447)

PIERDERI

Pierdut legitimație CFR, eliberată de ISTPM Arad, pe numele Laches Rozalia. O declar nulă. (8289)

Pierdut legitimație de acces eliberată de Termoelectrica, pe numele Leordean Vasile. O declar nulă. (8297)

Pierdut concediu medical nr. 02029251 eliberat de Spital Județean Arad, pe numele Valea Ioan. Îl declar nul. (8357)

Pierdut autorizație nr. 222812 din 09.03.1994, eliberată de Consiliul Județean Arad pentru AF LEUCUȚA. O declar nulă. (8413)

Pierdut legitimație de serviciu eliberată de IMAR pe numele Paraschiv Marinel nr. marcă 12600. O declar nulă. (8420)

† SERVICII FUNERARE †

OFERTĂ EXTRAORDINARĂ !!!

SERVICII FUNERARE

RO-STYL COMPANY,

str. M. Eminescu nr. 22, telefon 214422 și 094.690.121, oferă **GRATUIT** clienților care apelează la serviciile noastre:

- garnitură de mătase pentru sicriu sau 20% reducere pentru altă garnitură
- transport la domiciliu (în Arad).

Plata și în rate! (c.)

SC „IN MEMORIAM" SRL

str. EMINESCU nr. 4

(ATENȚIE, vizavi de CINEMA MUREȘUL)

Tel. 057-211929, 093.343.964

str. ORIZONTULUI nr. 9A (Bujac)

oferă SERVICII FUNERARE COMPLETE - NON STOP.

Sicrie-modele multiple (simple-lux), sicrie import ITALIA, ACCESORII. Intermediem COLACI, COLIVĂ etc.

ÎMBĂLSĂMĂM GRATUIT (formolizat).

TRANSPORT ÎN ORAȘ GRATUIT

SERVICII: SPĂLAT, ÎMBRĂCAT

PLATA ÎN RATE.

Transport INTERN - INTERNAȚIONAL

† DECESE †

Cu durere în suflet anunțăm trecerea în eternitate după o lungă și grea suferință a iubitei noastre soție, mamă, soacră și bunică

CIOBĂNIȚĂ ELENA.

Înmormântarea va avea loc astăzi, 21 martie 2002, ora 14, la Cimitirul din localitatea ZĂDĂRENI. Dumnezeu s-o odihnească în pace! Familia îndoliată.

Cu durere în suflet anunțăm încetarea din viață a celei ce a fost

ANA CRIȘAN,

născută PĂCURAR, la vârsta de 85 ani. Înmormântarea va avea loc azi, 21 martie 2002, ora 13, la Cimitirul Pomenirea. Dumnezeu s-o odihnească în pace! Familia Greucean.

Cu adâncă durere anunțăm încetarea din viață a iubitului

SZASZ ADALBERT,

în vârstă de 62 ani. Înmormântarea va avea loc azi, ora 16, la Cimitirul Eternitatea. Familia îndoliată.

Cu nemărginită durere în suflet anunțăm trecerea fulgerătoare în viața veșnică la numai 48 ani, a celui care a fost cel mai iubit soț și tată,

SAVA VASILE.

Vei rămâne veșnic viu în amintirea noastră. Te vom plânge mereu, soția ELENA și fiica OTILIA SAVA. Înmormântarea are loc azi, 21 martie 2002, în Ineu nr. 104.

Cu adâncă durere în suflet anunțăm încetarea din viață, a iubitului nostru fiu, soț, tată, bunic, cuscru,

FAUR PETRU CONSTANTIN,

în vârstă de 50 ani. Înmormântarea va avea loc vineri, 22 martie 2002, ora 13.30 de la domiciliu la Cimitirul Pomenirea. Familia îndoliată.

Cu profundă durere și tristețe în suflet, anunțăm încetarea din viață după o scurtă suferință a celei care a fost soție, mamă și bunică

KLEIN AMALIA EVA.

Înmormântarea va avea loc la cimitirul Eternitatea, astăzi 21.03.2002 de la ora 14.00. Familia îndoliată BERGER-BARNA.

† CONDOLEANȚE †

Conducerea SC BEGA TRANS AUTO SA Timișoara și colectivul Coloanei auto 2, Zădăreni sunt alături de domnul ing. șef. MET, ing. KATONA LADISLAU, de la SC FORAJ SONDE ZĂDĂRENI SA, în momentele de grea încercare pricinuite de trecerea în neființă a mamei sale. Sincere condoleanțe și Dumnezeu s-o odihnească în pace! (8404)

Sincere condoleanțe familiei domnului ing. KATONA LADISLAU pentru marea durere pricinuită de decesul mamei. Familia Ozarchevici. (8415)

Regretăm profund decesul celui mai iubit unchi, la numai 48 ani,

SAVA VASILE.

Dumnezeu să-l ierte și să-l odihnească în împărăția lui. Nu te vom uita niciodată! Familia JURCA din ARAD. (8429)

Cu adâncă durere anunțăm trecerea în viața veșnică a celui mai iubit frate,

SAVA VASILE

din localitatea INEU. Mereu te vom plânge, niciodată nu te vom uita! Sora IULIANA și soțul VASILE din MĂRĂUȘ. (8429)

Locatarii blocului E1 de pe Calea Romanilor 31 regretă moartea prematură a bunului colocatar

SASZ BELA.

Comitetul. (8431)

Colectivul Societății Comerciale P. DUSSMANN SERV ROMANIA SRL din Arad, este alături de colegul lor BALINT AUREL, în momentele grele și durerea pricinuită de trecerea în neființă a mamei soacre. (8442)

Colectivul SC VOLANUL SA Arad este alături de colegul lor, Junc Mircea Marin, în momentele grele pricinuite de trecerea în neființă a tatălui,

JUNC IOAN.

Sincere condoleanțe familiei îndoliate. (8430)

Consiliul de Administrație al SC VOLANUL SA Arad este alături de domnul Junc Mircea Marin, în momentele grele pricinuite de trecerea în neființă a tatălui,

JUNC IOAN.

Sincere condoleanțe familiei îndoliate. (8430)

Colectivul de muncă de la AF SAVA este alături de familia îndoliată. Sincere condoleanțe! (1153728)

Cu nespusă durere în suflet ne-am despărțit de tatăl nostru drag,

FAUR PETRU CONSTANTIN.

Dumnezeu să-l odihnească în pace! Anita, Lone și Călin. (8461)

Suntem alături de verișoara noastră MĂRIOARA, în marea durere pricinuită de decesul soțului. Sincere condoleanțe! Familia Buștea Ioan.

Suntem alături de colegul și prietenul nostru RUDI VIZENTAL în marea durere pricinuită de moartea bunicii. Condoleanțe familiei! Colectivul societății „MANITOBA TEX". (8467)

† COMEMORĂRI †

Au trecut 6 săptămâni de când a plecat dintre cei dragi, doctor

BUGHIU FLORIAN.

Chipul și sufletul lui blând rămân în inimile noastre. Familia VULPE: COSMIN, ADRIAN, VASILICA și IOAN. (7943)

Cu adâncă durere în suflet anunțăm împlinirea a 6 săptămâni de la trecerea la cele veșnice a celui ce a fost avocat

PETRU ȘTEFĂNUȚ.

Parastasul de pomenire va avea loc sâmbătă, 23 martie, ora 12, la Catedrala Ortodoxă. Familia îndoliată. (8224)

Aducem un pios omagiu celui ce a fost

GAUDI AUREL

din VLADIMIRESCU. Dumnezeu să-l odihnească în pace. Familia. (8329)

Azi, 21 martie, se împlinesc 7 ani de la trecerea în veșnicie a celei care a fost o minunată soție, mamă și bunică

JUDEA MARIA.

Dumnezeu să dea odihnă și liniște sufletului ei blând și bun. Cu sfințenie și mult respect o vom păstra mereu în amintirea noastră. Familia JUDE și PUTNIC. (8336)

La 21 martie, era ziua ta de naștere, erai cea mai fericită, printre noi. Acuma când ar trebui să-ți urăm „La mulți ani!", stăm în jurul tristului tău mormânt în loc de bucurie te plângem, tu care ai fost o bună soție, mamă, soacră, bunică și străbunică

TRIF ILEANA.

Vei rămâne veșnic în inimile noastre. Familia. (8355)

SATLINE

A DESCHIS RESTAURANTUL

În ARAD, STR. ION ANTONESCU 2-4, BL. M7 - PARTER (Piața Mihai Viteazul)
PROGRAM ZILNIC 12 - 24 REZERVĂRI TEL. 228.616

LA PLAZZA

LICITAȚIE IMOBILIARĂ

S.C. BERE S.A.
SATU MARE

Vinde la
LICITAȚIE PUBLICĂ
prin executor judecătoresc
Popescu Virgil:

IMOBIL
situat pe
str. Ceaikovschi nr. 39
mun. Arad, jud. Arad,
la valoarea de
975.000.000 lei.

LICITAȚIA VA AVEA LOC
la biroul executor
str. Blajului nr. 2 mun. Arad,
în data de 18 aprilie 2002
ora 12,00.

INFORMAȚII SUPLIMENTARE
la biroul judecătoresc
Popescu Virgil
tel. 057-228.939.

(2365903)

PRIN MAGAZINELE

SC BENDEA SRL

situate în Arad, B-dul Revoluției Nr. 26-30, tel. 231.853,
str. Liviu Rebreanu Nr. 68, tel. 250.905
str. Eftimie Murgu colț cu Pădurii, tel. 228.966

Program
zilnic 9,00 - 17,00
Sâmbătă 9,00 - 13,00

Oferta lunii MARTIE

MARI REDUCERI DE PREȚURI LÂ GRESIE și FAIANȚĂ

CAMERA DE COMERȚ ARAD

ORGANIZEAZĂ URMĂTOARELE

CURSURI:

- Noi reglementări în domeniul contribuțiilor la bugetul asiguărilor sociale de stat și de sănătate;
- Managementul calității - în conformitate cu noua serie de standarde ISO 9000: 2000;
- Inițiere în utilizarea calculatoarelor (Windows, Word);
- Inițiere în utilizare Excel;
- Contabilitate și aplicații pe calculator;
- Limbi străine (engleză, italiană, franceză, germană);
- Brutar, vânzător, cofetar - patiser

Informații suplimentare la sediul CCIA Arad
Str. Cloșca nr. 5 camera 31, etajul 2,
Tel.: 20.88.07; 20.88.08.

(c. 62)

S.C. AMARAD S.A.

ANGAJEAZĂ

AUTOMACARAGIU

- cu o vechime de minimum 5 ani, experiență în domeniu
- vârsta maximă 50 ani.

Pentru informații suplimentare ne puteți contacta la telefon nr. 289.850. (C.A.)

BB Computer SRL

ARAD Str. N.Bălcescu nr.12 tel/fax: 057-280555, 280666

AUTORIZAT DE CENTRUL NAȚIONAL DE PREGĂTIRE ÎN INFORMATICĂ BUCUREȘTI CPI S.A.

Centrul teritorial de pregătire în informatică
organizează următoarele cursuri

Utilizare Windows 98 (Inițiere)
Programat: **15.04.2002 după masa**
25.03.2002 dimineața

Utilizare Word 2000 în limba română
Programat: **25.03.2002 după masa**

Utilizare PC în activitatea de Birotică (operare cu Windows, Word, Excel)
Programat: 16.04.2002 după masa

Alte cursuri: **Excel, Internet, Visual Basic, Autocad 2000, Access 2000**

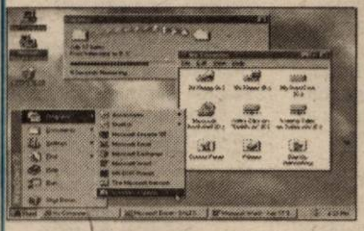

Important:

Cursanții care au absolvit mai multe cursuri pot primi diplome **de formare în meseriile:**
-programator aplicații de gestiune(studii superioare)
-programator ajutor
-operator calculator

Diplomele sunt eliberate cu avizul **Ministerului Educației și Cercetării**
Se acordă reduceri pentru: elevi, studenți, șomeri, grupuri și la cumpărarea calculatoarelor BB

Noul Polo în drive test!

Cele mai economice motorizări!
Cele mai bune prețuri!
Cea mai bună ofertă!

Vă așteptăm la DRIVE-TEST!

quark motors
Arad Bv. Revoluției nr. 85 tel.: 21.49.79

(2365889)

SC Expert SA

În calitate de lichidator al S.C. ALFAR S.A. - SERE Arad, în conformitate cu prevederile Legii 64/1995, republicată, VINDE LA LICITAȚIE PUBLICĂ, DESCHISĂ, CU STRIGARE, în fiecare zi de marți, ora 12.00, următoarele bunuri:

	Preț lei (TVA inclus)
motostropitoare SR - 400 (STIHL)	8.100.000
motostropitoare SR - 400 (STIHL)	8.100.000

- mașini scris
- benzi transportoare
- mașini unelte (strunguri)
- diferite remorci
- dulapuri frigorifice
- machete protecția muncii
- motoare electrice 22 KW noi
- obiecte de inventar (mese, birou, scaune, dulapuri)
- convertizoare sudură
- pompe stropit, motostropitoare
- electropompe, cazane duplicat
- balanțe semiautomate
- bancuri de lucru
- conserve legume - fructe
- profile pătrate 2.000 lei / kg (TVA inclus)
- cuptor cu 6 plite

Lista bunurilor scoase la vânzare, prețul de pornire și regulamentul de licitație sunt afișate la sediul societății Alfar SA, Calea Zimandului nr. 3.
Relații suplimentare Dl. Tanca Gheorghe, tel. 057-276.101.

Știai că noi suntem aici
de 4 ani !!!
puteai să ne cauți de atunci !

S.C. PRO - DOMUS S.A. SFÂNTUL GHEORGHE

Arad
Brașov
Cluj Napoca
Odorheiu Secuiesc
Oradea
Sibiu
Ploiești
Timișoara
Târgu Mureș

Împrumuturi
pentru imobile și alte bunuri

pe 10 ani cu comision 4% pe an,
pe 3 ani cu comision 10% pe an.

Informații: tel 057 254 399
Arad str. I.C. Brătianu, nr. 11 (fosta 30 Decembrie)
Program: Luni - Vineri 10⁰⁰ - 17⁰⁰

(C.A.)

!

În atenția acționarilor

S.C. **ARALIA** S.A. ARAD

având în vedere hotărârea Adunării Generale a Acționarilor de divizare a societății,

rugăm toți acționarii societății

care nu și-au manifestat încă opțiunea pentru aderarea la vreuna din societățile care vor funcționa în urma divizării

să se prezinte la sediul societății până cel târziu în data de 25.03.2002,

pentru a-și manifesta această opțiune.

CONDUCEREA
(939741)

S.C. COTTA INTERNATIONAL S.R.L.

societate română elvețiană, producătoare de mobilă tapițată

angajează mașiniste

cu minim 3 ani vechime în cusut.

Se oferă condiții excelente de muncă, salar atractiv, bonuri de masă.

Informații suplimentare la telefon 278.600, 278.601 între orele 9,00-17,00.

(2365899)

BANCA
"TRANSILVANIA"S.A.
SUCURSALA ARAD,
Str. Unirii nr. 5-7,
Tel. 057/283.122

ANUNȚĂ A.G.A.
INFORMAȚII LA
SEDIUL SUCURSALEI

ADEVĂRUL

Cotidian independent Arad

Anul XIV,
nr. 3564

Vineri, 22 martie 2002 • 24 pagini • 4000 lei • e-mail: adevarul@arad.ro; adv.pub@arad.ro

BRAT
Publicație auditată în semestrul II 2000
Tiraj mediu zilnic vândut: 33.205

WEST BANK
CARDINE BANKING GROUP
ARAD, B-dul Revoluției nr. 88
Tel: 284.888, Fax: 285.202

Dobânzi depozite persoane fizice
(suma minimă 500.000 lei)

1 lună 30%
2 luni 31%
3 luni 32%

PE ARĂDENI ÎI INTERESEAZĂ ALTCEVA...

Deși de la Conferința Județeană P.S.D. a trecut o săptămână ecourile ei nu s-au stins, ***apropiații și mai puțin apropiații*** - ca să folosim un eufemism - noii conduceri ***continuând să comenteze ce și cum a fost.*** Evident, cât mai în șoaptă și cât mai ferit, pentru că, nu-i așa, nu știi niciodată cine te vede și ce ajunge la urechile șefilor!

Cum, noi nu avem pentru ce să ne ferim, o să spunem deschis că, într-adevăr Conferința Județeană PSD a avut la bază, așa cum discută toți, un scenariu politic de zile mari, totul mergând șnur, din primul până în ultimul moment, cele două, trei bâlbâieli ivite pe parcurs datorându-se nu vreunor opozanți îndărătnici, ci, probabil, mirării organizatorilor că lucrurile se desfășoară așa cum se desfășoară! Am spus toate acestea - de fapt - ceea ce gândesc și vorbesc foarte mulți - nu pentru a imputa cuiva ceva, ci ***pentru a sublinia ce este și ce înseamnă politica la noi, ca și aiurea pentru că nu știu cine este atât de naiv încât să creadă că prin alte părți treburile merg altfel.*** Nu, la fel merg, ***și cine a intrat în politică trebuie să accepte o asemenea realitate, jocurile politice ca și scenariile de genul celui amintit făcând parte intrinsecă din politică, intrând în definiția ei.*** De aceea, cel puțin din acest punct nu mă alătur celor care acuză Conferința Județeană PSD de „aranjamente“ și de „sforării“. De acord, au fost, dar ***cine s-a așteptat ca lucrurile să meargă ca la biserică, acela ori este naiv ori face pe naivul, ca să nu spunem altfel...***

Firește că mutarea care a surprins cel mai mult a fost alegerea lui Dorel Popa în funcția de președinte al organizației județene. O mutare deșteaptă, fără îndoială, care a împăcat și capra și varza, pe de o parte a realizat, în sfârșit, acea atât de promisă schimbare în fruntea organizației județene, prin promovarea ca președinte al lui Dorel Popa, iar pe de alta a dat satisfacție, în același timp, și taberei senatorului Avram Crăciun prin numirea acestuia ca prim vicepreședinte.

M. DORGOȘAN

(Continuare în pagina 5) ➔

Accident sau crimă?

UN BĂRBAT A CĂZUT ÎN CAP DE LA ETAJUL PATRU

Pag. 4

Pag. 6

„Zambilică” revine:

„VORBEAM DE MILIȚIENII CARE NU MAI SUNT ACUM ÎN POLIȚIE...”

Conform previziunilor

DOREL POPA L-A IMPUS CA PREȘEDINTE PE MUNICIPIU AL PSD ARAD PE EDELENI COLOMAN

Pag. 5

ZECE MILIOANE DE LEI PENTRU FIDELII CITITORI AI „ADEVĂRULUI“

◆ Ieri, cele 10 premii de fidelitate pe luna martie - în valoare de 1.000.000 lei fiecare - au fost înmânate câștigătorilor. Foto: M. CANCIU

Pag. 3

Mobilier la comandă
Mochetă
Prețuri avantajoase
ARCADIA S.R.L.
Piața Soarelui
bl. 603
Tel. 263.637

VIA Canada
Firmă de Avocați din Toronto Canada
vă asistă pentru
Emigrare
Proiect SA, Bd. Decebal nr. 2-4, cam 124
Tel 214678
CELE MAI MICI TARIFE
NU NE PLĂTIȚI DECÂT
DUPĂ APROBARE

În acest număr

PROGRAM TV

FC UTA A CÂȘTIGAT PRIMA BĂTĂLIE DIN „RĂZBOIUL” CU FC BIHOR

■ Partida a fost amânată pentru 10 aprilie

Pag. 8

Vindem
Montăm
Redarăm
PARBRIZE
Telefon 095.519.662
Str. I.ANTONESCU NR.26
Fosta D. Gherea

La Bârzava,

CĂLUGĂRII DE LA MUNTELE ATHOS VOR SĂ CONSTRUIASCĂ O MĂNĂSTIRE PE DEALUL RUȘTIN

INFOTON
VINDE
Mașini de scris electronice
CANON
str. Eftimie Murgu, nr. 74-76, tel./fax: 281800
magazin:
str. Lucian Blaga, nr. 2-4, tel./fax: 281595

micro credit
MICROENTERPRISE CREDIT ROMANIA S.A.
RAPID CREDIT Până la 5.000 DEM
BUSINESS CREDIT Până la 25.000 DEM
INVESTMENT CREDIT Până la 75.000 DEM
Finanțare internațională și tehnologie germană de creditare
Acum și în Arad
TIMIȘOARA: CALEA DOROBANȚILOR (COLȚ CU SIMION BĂRNUȚIU)
TEL./FAX: (056) 224.676, (056) 224.422
NOI DĂM CREDIT DEZVOLTĂRII TALE !
(2204950)

ALGLASS
B-dul Revoluției nr.26-38 Tel: 338.244
Str. Roșiori Nr.26 Tel/Fax: 289.053
FERESTRE DIN PVC
cu geam termopan
APARTAMENT 2 CAMERE - 499 EURO + FEREASTRA BAIE GRATUIT
APARTAMENT 3 CAMERE - 599 EURO + FEREASTRA BAIE GRATUIT

CALENDAR

Vineri, 22 martie 2002

● Astăzi, Soarele răsare la ora 6 și 31 de minute și apune la ora 18 și 21 minute.

● Au trecut 81 de zile din acest an. Au mai rămas 284 de zile până în anul 2003.

● **Praznicul zilei: Biserica ortodoxă:** Sf. Sfințit Mc. Vasile preotul din Ancira; Sf. Drosida; **Biserica grecocatolică:** Sf. M. Vasile din Ancira.

VOLTAJ, LA ARAD

Asociația Studenților din Universitatea „Aurel Vlaicu" (A.S.U.A.V.) organizează astăzi în discoteca Laser un concert de rock alternativ. Invitații serii sunt membrii formației VOLTAJ care vor susține un recital timp de două ore.

Liviu Negovici, președintele A.S.U.A.V., a precizat că studenții vor avea o reducere de 50%. El a mai adăugat că o parte din încasările la concert vor fi donate unui student căruia i-a luat foc casa.

B.O.

„Veniți cu noi"

Iubitorii de drumeție sunt invitați în zilele de 23-24 martie 2002 într-o excursie la Săvârșin, de unde în fiecare zi se vor organiza drumeții în frumoasele împrejurimi. Plecarea din Arad are loc sâmbătă, cu trenul, de la ora 7,50, până la Săvârșin, iar întoarcerea se face duminica, la ora 18,58, sau 21,14. Cazarea se face la tabăra de elevi din Săvârșin și costă 90.000 lei. Conducător de grup: ing. Ioan Ciuliac. Cheltuieli de transport: cca 90.000 lei. Înscrieri se fac la telefon 272.317 sau 285.513. Participanții sunt rugați să aducă saci de dormit, bidon pentru apă. Întâlnirea participanților cu grupul are loc cu 30 de minute înainte de plecarea trenului, în fața stației CFR Arad.

ASOCIAȚIA TURISTICĂ
„VENIȚI CU NOI" ARAD

NECROLOG

Consiliul Județean Arad al Colegiului Medicilor Veterinari anunță cu adâncă durere greaua pierdere suferită de serviciile medicale veterinare prin trecerea în eternitate, la data de 19 martie 2002 ,a celui care a fost **profesor doctor, membru titular al Academiei de Științe Agricole și Silvice**

SABIN GHERGARIU

„ Distinsul nostru coleg a absolvit cursurile Facultății de Medicină Veterinară Arad, promoția 1957, după care a parcurs întregul drum al afirmării profesionale, fiind titularul disciplinei de Patologie și Clinică Medicală a Facultății de Medicină Veterinară din Cluj-Napoca.

Model de comportament social și profesional, mentorul unei întregi pleade de medici veterinari, a reprezentat cu cinste profesia în organizațiile profesionale din țară și străinătate. A publicat lucrări de specialitate, tratate și cărți de referință în domeniul medicinei veterinare. A fost atașat profesiei până în ultimele clipe de viață, fiind un exemplu prin demnitatea cu care și-a purtat greaua suferință.

Colegii medici veterinari din județul Arad transmit familiei îndurerate sincere condoleanțe, rugându-l pe bunul Dumnezeu să îl primească în rândul celor drepți și buni.

Dumnezeu să vă odihnească în pace, stimate dle profesor Dr. SABIN GHERGARIU.

CONSILIUL JUDEȚEAN ARAD AL COLEGIULUI MEDICILOR VETERINARI

BINE AȚI VENIT!

La Arad: GUȘATU EVA, Kiș Cristina Maria, **Voinea** Cora, **Ardelean** Alexandra Valentina.

La Sebiș: Purda Violeta.

METEO

Vremea va fi în general instabilă și se va răci ușor. Cerul va fi temporar noros și local se vor semnala ploi ce vor avea și caracter de aversă. Vântul va sufla slab la moderat, din nord-vest, cu intensificări temporare.

Temp. maxime: 10 la 12°C.

Temp. minime: 1 la 4°C.

ACTUALITATEA CULTURALĂ

TEATRE

Teatrul de Stat Arad prezintă duminică, cu începere de la ora 11,00, spectacolul cu piesa Mușchetarii Măgăriei Sale, în regia lui Daniel Pralea Blaga.

CINEMATOGRAFE

Dacia: Elicopter la pământ (SUA) 10; 12,30; 15,00; 17,30; 20

Mureșul: Visul alb (SUA) 10; 12,30; 15; 18

Arta: Trafic (SUA) 15; 17,30; 20

Sala Mică: Mai rău nu se poate (Franța) 15,30; 18,30

Progresul (din 24 martie): Animalul (SUA) 15

CINEMATECA

Azi, 22 martie, ora 20,00, în sala Cinematecii „Mihai Popovici" a Casei de Cultură a Municipiului din str. Gh. Lazăr nr. 1, va rula filmul **Ora lupului**, în regia artistică a lui **Ingmar Bergman**.

AU PLECAT DINTRE NOI

✝ **Fick Francisc (1953), Ciorba Teodor (1920), Hevezi Maria (1922), Vizental Zunea (1922), Moroșanu Iustin (1921), Dănilă Sava (1940), Maier Elisabeta (1930), Kaupert Iosif (1923), Mureșan Floare (1915), Brandt Elena (1919).**

UTILITARE

PIEȚE, TÂRGURI

Astăzi este zi de piață la Ineu, Lipova, Covăsânț, Mișca, Moneasa, Șepreuș, Șimand, Vladimirescu. Tot astăzi se organizează târguri săptămânale la Ineu, Șepreuș, Șimand.

Mâine, sâmbătă, vor avea loc târguri săptămânale la Felnac, Lipova, Pâncota, Hălmagiu și Moneasa, iar duminică, la Sântana și Vinga.

FARMACII DE SERVICIU

● Farmacia **REMEDIUM** Arad, B-dul Revoluției nr. 52-54. Program luni-vineri: 7,30-20,00, sâmbătă 8,00-14,00. Telefon 233195.Farmacia **„OMNIAFARM"**, Calea Aurel Vlaicu, Bl. Z28, cu program zilnic de la orele 8,00-22,00. Telefon 271724.

Farmacia **LIBRO PHARMA** non-stop Calea Aurel Vlaicu 60-68 (lângă stadionul UTA) telefon 212.992.

URGENȚE STOMATOLOGICE...

... asigură Cabinetul din str. Crișan (în spate la Gionelli).

● În zilele de sâmbătă și duminică, urgențe stomatologice asigură și cabinetul din B-dul Revoluției nr. 62, ap. 17, între orele 9,00-19,00. Telefon: 256665. Și Cabinetul Stomatologic din Calea Victoriei nr. 7 A asigură zilnic urgențe, inclusiv sâmbăta, între orele 10-15. Telefon 096.565.622.

Cabinetul stomatologic de pe str. Abrud Bl. 129/C (P-ța Miorița), asigură servicii stomatologice zilnic între orele 9,00-12,00 și 15,00-19,00, iar sâmbăta 9,00-12,00. Telefon: 259659.

ADMINISTRAȚIA FINANCIARĂ

Administrația Financiară a municipiului Arad: Asistență contribuabili (impozitul pe venitul global) - telefon 280633, 280733, int. 199 între orele 8,00 - 12,00.

ÎNTRERUPERI DE CURENT

Vineri:str. I. Rațiu, Gh. Doja, Oituz, Vlaicu A 15, A 16, A 17

ÎNREGISTRĂRI ÎN CAZ DE DECES

Biroul de Stare Civilă - decese face înregistrări după următorul program: sâmbătă și duminică, între orele 9,00-11,00. Tel. 281850.

TELEFON DE URGENȚA LA POLIȚIE: 955

Noile numere de centrală telefonică ale I. J. P. (Inspectoratul Județean de Poliție) Arad: 237.170; 237.803; 237.878; 237.887; 236.858.

CURSUL VALUTAR*

- VALORI ÎNREGISTRATE IERI, 21 MARTIE 2002

Denumirea valutei	BNR	BCR		BRD		Banca Transilvania		Banca Agricolă		Bursa neagră	
		C	V	C	V	C	V	C	V	C	V
Euro	29098	28444	29196	28590	29070	28450	28850	28780	29120	28650	28750
Dolar S.U.A.	32914	32675	32875	32550	32900	32600	32800	32620	32870	32630	32700
Forint	119	112	122	115	121	114	119	111	122	116	117

PREȚUL AURULUI

BANCA NAȚIONALĂ. Pentru gramul de aur de 24 K: prețul cu ridicata - 308.175 lei, iar prețul de achiziție - 277.357 lei. Prețuri înregistrate ieri.

PIAȚA NEAGRĂ. Aur 14 K: cumpărare - 150.000 lei/g, vânzare - 170.000 lei/g. **Aur 18 K**: cumpărare - 180.000 lei/g, vânzare - 200.000 lei/g.

HOROSCOP

Vineri, 22 martie

Berbec (21.03-20.04). Relațiile la care vă așteptați vă vor susține prompt. Veți reuși să vă creșteți veniturile.

Taur (21.04-20.05). Vă veți simți încurcat de un eveniment neașteptat și nu veți fi de acord cu cei din jur.

Gemenii (21.05-20.06). Intuiția îți va spune că este momentul potrivit pentru a vă împărtăși planurile partenerului de viață.

Rac (21.06.-22.07). Este o zi bună pentru a născoci ceva care să vă sprijine ambițiile. Supravegheați-vă impulsurile emoționale, care pot deforma perspectivele.

Leu (23.07-22.08). Viața sentimentală și profesională sunt favorizate și se vor susține bine una pe cealaltă.

Fecioara (23.08-22.09). Evitați să vă dezvăluiți secretele pentru a nu risca urmări neplăcute și căutați să vă reformulați proiectele.

Balanța (23.09-22.10). Problemele sociale și profesionale vă pot modifica dorințele și moralul. Dacă energia fizică vă susține, dacă vreți să luați hotărâri, aveți mari șanse să profitați de ridicarea moralului.

Scorpion (23.10-21.11). Probleme legate de bani, neînțelegeri cu amicii, dificultăți în care trebuie să fiți ferm. Vă veți susține poziția cu diplomație.

Săgetător (22.11-21.12). Evitați să faceți confesiuni sau să dați bani pentru a scăpa de consecințele neplăcute care ar urma!

Capricorn (22.12-19.01). Sfatul unui prieten sincer într-o problemă cu care vă confruntați de mult timp v-ar putea fi de mare ajutor.

Vărsător (20.01-20.02). Situația dvs. financiară este vulnerabilă, dar se va remedia repede.

Peștii (21.02-20.03). Vă veți simți liber și vă veți bucura de viață. Puteți conta pe ajutorul prietenilor!.

„ADEVĂRUL" VĂ ASCULTĂ

La telefonul dimineții, 280944, între orele 9,00 – 12,00

¤ **Ioan Păsteanu** este nemulțumit că ieri dimineață a rătăcit mai bine de o oră prin Arad în căutarea unei străzi. „Eu nu înțeleg unde au dispărut plăcuțele cu numele străzilor" se miră bărbatul.

¤ **Mihai Stoiadin** din Arad consideră că „în perioada postului ar fi mai bine ca televiziunile să difuzeze și filme cu caracter religios, pentru că de filme cu bătăi suntem sătui."

Redactor de serviciu A. B.

La telefonul după-amiezii, 280003, între orele 15,00-18,00

¤ **Plata gazului, doar dimineața.** Dl. Dornea Lucian, str. Junilor, nr. 12 are o înterbare pentru dl. Ovidiu Nilă, director Distrigaz: „De ce a fost anulat programul de după-amiază la casieriile Distrigaz? Măcar o zi pe săptămână ar putea încasa și după-masa, câteva ore, deoarece oamenii sunt, majoritatea, la serviciu dimineața."

¤ **O jumătate de stradă, neiluminată.** Dl. Botiș Gavrilă, str. Simion Popa, se plânge de bezna de pe strada sa: „Mai mult de jumătate din stradă nu e iluminată. Dacă ne dă cineva în cap, cine răspunde?"

¤ **Criză de lapte praf în centrele speciale.** D-na Rancu Silvia, str. Șt. Cicio-Pop, nr. 1 este străbunică și atrage atenția asupra lipsei laptelui praf gratuit din centrele speciale. „Pentru o săptămână, laptele praf pentru nepoata mea ar costa 340.000 de lei. Este enorm. De ce nu se mai găsește lapte praf în centrele speciale?"

Redactor de serviciu, C. L.

COMERCIANȚII DE PRODUSE COSMETICE LUCREAZĂ DUPĂ LEGILE LOR

● Ca să-i învețe minte O.J.P.C. le-a aplicat amenzi drastice

O.J.P.C. (Oficiul Județean pentru Protecția Consumatorului) a finalizat, în această săptămână, o acțiune de verificare a respectării prevederilor legale privind producerea, importul, distribuția și comercializarea produselor cosmetice.

Verificările au vizat un număr de 38 de agenți economici, din municipiul Arad și din județ, importatori, distribuitori sau comercianți de produse cosmetice.

S-a constatat că din gama de produse controlate circa 20% nu au inscripționate elemente de identificare, caracterizare. Până și cele inscripționate nu erau într-o formă vizibilă sau de durată. 80% din produsele cosmetice din import au etichete transparente cu litere aurii sau în alte forme care sunt foarte greu de citit. Elementele de identificare-caracterizare nu sunt înscrise în limba română.

Inspectorii O.J.P.C. au mai constatat că 60% din produsele de import nu au pe ambalaj denumirea și adresa importatorului, instrucțiunile de conservare, utilizare nici locul sau data fabricației.

Deficiențe au mai fost constatate și la produsele comercializate în piețe la vânzătorii ambulanți. Acestea nu sunt însoțite de documente cu referire la calitatea lor și nu au afișate prețurile.

„Pentru toate neregulile constatate am oprit temporar de la comercializare mărfuri în valoare de 59,8 milioane lei, iar amenzile aplicate sau ridicat la suma de 48,5 milioane lei", declară Gheorghe Iancu - directorul O.J.P.C..

NADIA BODRAN

Echipa de serviciu

GABRIELA GROZA
- secretar de redacție.

Bianca Felea, Adela Pop, Ioan Leac, Dina Rujan, Ramona Vidulescu
– tehnoredactare computerizată.

Sorina Ambruș, Doina Jurcă, Aurica Telcian, Dacian Toduța
– corectură.

ZECE MILIOANE DE LEI PENTRU FIDELII CITITORI AI „ADEVĂRULUI

Ieri, la sediul redacției „Adevărul" a avut loc festivitatea înmânării premiilor de fidelitate pe luna martie - premii în valoare de un milion de lei fiecare - celor 10 abonați câștigători. Aceste premii sunt oferite lună de lună de peste șase ani, prin tragere la sorți, celei mai constante categorii de cititori-abonații. Astfel, pe lângă importantul avantaj că prin abonament își asigură primirea cotidianului preferat la jumătate din prețul ziarului cumpărat zi de zi de la chioșcuri, abonații au și posibilitatea de a se număra printre câștigătorii premiilor de fidelitate, din această lună în valoare de 1.000.000 de lei fiecare.

Invitat principal la tragerea la sorți prin care au fost desemnați cei zece abonați norocoși a fost în această lună domnul **DAN UNGUREANU**, **prefectul județului Arad,** a cărui mână s-a dovedit norocoasă mai ales pentru abonații din municipiu, 8 dintre cei 10 abonați fiind arădeni. Ieri, fericiții cititori **(1. Filip Dumitru, Arad; 2) Barna Emilian, com. Birchiș; 3) Milian Constantin, Arad; 4) Julean Gheorghe, Arad; 5) Andraș Dimitrie, Arad; 6) Ungureanu Romulus, Arad; 7) Bodrogean Diana, Arad; 8) Stana Valentina, Arad; 9) Burcă Petru, Arad; 10) Meșter Petru, com. Ghioroc).** au fost invitați la sediul redacției unde au fost felicitați și premiați. Cu acest prilej, le-am solicitat să ne împărtășească, cu sinceritate, opiniile lor în legătură cu structura și conjunctura ziarului, în dorința de a face din „Adevărul" un cotidian cât mai apropiat de nevoile de informare și preferințele cititorilor său.

M. CONTRAȘ

PE ȘOSELE...

Ieri, la prânz, **Rotaru Gheorghe** (65 ani), din Arad, s-a angajat, prin loc nepermis și fără să se asigure, în traversarea străzii Petru Rareș. Rotaru Gh. a fost suprins și accidentat grav de tramvaiul cu numărul 053, care a fost condus regulamentar de **Horvath Arpad** (42 ani), din Arad, vatman la Compania de Transport Public. ● Polițiștii biroului rutier l-au surprins pe **Pentz Roland** (33 ani) din Arad, care conducea sub influența alcoolului autoturismul AR-05-AWN. I-a fost reținut permisul de conducere pe o perioadă limitată de timp.

„Adevărul" oferă tinerilor săi cititori

50 DE BILETE GRATUITE LA „ECHIPA FANTASTICĂ"

♦ În spectacol: ANDRÉ și VALAHIA

Astăzi, între orele 11,00-13,00, ziarul „Adevărul" oferă cititorilor săi în vârstă de până la 18 ani un număr de 50 de bilete gratuite la spectacolul „Echipa fantastică" care va avea loc astăzi, începând cu ora 19,00, la Sala Polivalentă. Biletele vor fi înmânate personal, la sediul redacției, în ordinea solicitării.

La Bârzava,

CĂLUGĂRII DE LA MUNTELE ATHOS VOR SĂ CONSTRUIASCĂ O MĂNĂSTIRE PE DEALUL RUȘTIN

Primarul comunei Bârzava, Adinel Popovici, crede că pe Valea Mureșului, în localitatea pe care o conduce s-ar putea face agroturism profitabil. Pentru asta e nevoie însă de infrastructură. În acest sens se fac primii pași prin introducerea de apă curentă și canalizare. În paralel, Consiliul Județean va reabilita drumul D.J. 708 B Gurahonț-Căpruța. Acolo unde Adinel Popovici spune că există o zonă de agrement fantastică, iar oamenii sunt gospodari și cu putere economică.

Cele mai importante puncte de atracție turistică ar fi: rezervația virgină de stejar de la Runcu-Groși, biserica de lemn de la Groșii Noi - veche de peste două secole, peștera de la Monoroștia, locurile de pescuit și agrement întinse pe 18, 5 km - la malul Mureșului. Nu sunt de neglijat nici tentațiile vânătorești ale străinilor, în pădurile din apropierea Bârzavei putându-se vâna cerbi, căprioare, mistreți.

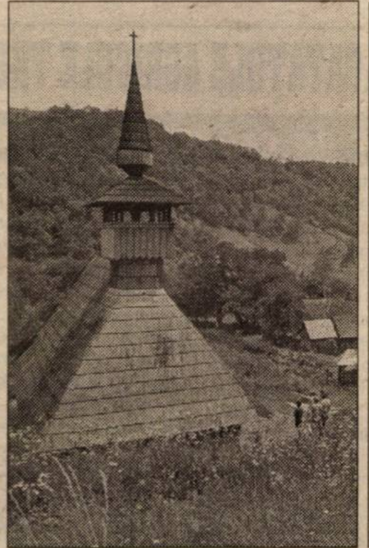

Primarul Bârzavei ne-a dezvăluit și faptul că o delegație de călugări de la Muntele Athos a venit să se intereseze de cumpărarea unui teren în zona Groșii Noi. Pe dealul Ruștin, între Groșii Noi și Slatina de Mureș ar urma să se contruiască o mănăstire ortodoxă. Ar fi un loc extraordinar de pelerinaj atât pentru români cât și pentru străini.

Deocamdată există un proiect pentru introducerea de apă curentă în localitate. Prin intermediul Consiliului Județean se dorește și accesarea unor fonduri din cadrul programului de finanțare SAPARD. Drumurile comunale vor fi pietruite de Primărie cu ajutorul carierei de piatră de la Bătuța.

OLIMPIU BULZAN
Foto: **ONORIU FELEA**

ARĂDENII VOR PRIMI PRIN POȘTĂ FORMULARELE DE DECLARAȚIE PRIVIND IMPOZITUL PE VENIT

Direcția Regională de Poștă Timișoara a început derularea acțiunii **„IMPOZIT PE VENIT - REFORMA 2001"** în cadrul căreia destinatarii din 16 județe vor primi la domiciliu, prin intermediul serviciului poștal **INFADRES FISCAL,** plicuri care vor conține:

- declarațiile de venit global și declarațiile speciale, care urmează să fie completate de către contribuabili;
- instrucțiunile de completare a acestor formulare;
- scrisoarea Ministrului Finanțelor Publice;
- plicul pentru corespondența răspuns **„CR"**, prin intermediul căruia vor fi expediate declarațiile de venit global completate, fără suportarea taxelor poștale de către contribuabili.

Această acțiune va facilita primirea, direct la domiciliu, de către cetățeni a formularelor de declarație privind impozitul pe venit, precum și expedierea declarațiilor completate privind impozitul pe venit fără a mai fi necesară deplasarea la sediile Administrațiilor Financiare și fără suportarea taxelor de expediere de către cetățeni.

Între cele 16 județe în care se va derula această acțiune este inclus și județul Arad. De altfel, Aradul este primul județ cu care a început acțiunea „Impozit pe Venit - Reforma 2001" iar distribuirea scrisorilor Infadres Fiscal a demarat deja.

În cadrul județului Arad, plicurile de corespondență răspuns CR care vor conține declarațiile de impozit pe venit completate vor putea fi depuse de cetățeni la oficiile poștale **Arad 1, Chișineu Criș, Curtici, Nădlac, Lipova, Pâncota, Ineu, Sebiș, Pecica, Gurahonț și Sântana.**

TREI TITLURI DE SENATOR ONORIFIC

Universitatea „Aurel Vlaicu" din Arad va acorda luni, 25 martie 2002, ora 14,00, în cadrul unei festivități care se va desfășura în Aula „Iuliu Maniu", titlul de senator onorific domnilor:

● prof. dr. ing. Ioan Sebeșan - șeful Catedrei de material rulant de cale ferată din cadrul Universității „Politehnica" din București;

● dipl. ing. Nicolae Iosif - ex-director general al Întreprinderii de Vagoane din Arad, ex-director al Centralei de Material Rulant din România;

● ec. Corneliu Pleșu - ex-director economic al Întreprinderii de Vagoane din Arad

Cu acest prilej U. A. V. dorește să aducă un elogiu școlii de inginerie și Întreprinderii de Vagoane din Arad care a întreținut vie flacăra învățământului superior tehnic în Arad.

Sunt invitați să participe la solemnitatea decernării înaltului titlu academic luni, 25 martie 2002, la ora 14,00, în Aula „Iuliu Maniu" a Universității „Aurel Vlaicu", toți cei care de-a lungul anilor au fost alături de Întreprinderea de Vagoane și de învățământul superior tehnic din Arad.

INFRACȚIUNI!

Patrula Poliției l-a depistat și reținut în arest pe **Dușan Ioan** (47 ani), din Macea, urmărit general pentru săvârșirea infracțiunii de înșeláciune. ■ Sunt cercetați în stare de libertate **Truț Gheorghe** (32 ani), **Serdean Florin** (28 ani), **Ușvad Petru** (28 ani) și **Beleznai Ioan** (40 ani), toți din Șimand, care la începutul lunii martie au tăiat 12 arbori aflați pe marginea drumului DN 79. Arborii au fost folosiți în scop personal. ■ Pe mâna poliției a ajuns și **Buruian Mariana** (41 ani), din Arad, care a furat din magazinul „Profi" din Arad, mai multe bunuri în vaoare de 114.000 lei. Prejudiciul a fost recuperat.

După zeci de ani, la ORL

RECRUDESCENȚA A CAZURILOR DE TUBERCULOZĂ AMIGDALO-FARINGIANĂ

În serviciul ORL din cadrul Spitalului Municipal se înregistrează un număr alarmant de suferințe bacilare ale gâtului: amigdalo-faringite și văluri palative afectate de bacilul Kock. Cu alte cuvinte, după spusele șefului secției dr. **Voicu Văgălău**, o tuberculoză secundară unei tuberculoze pulmonare.

Formele pe care le poate lua afecțiunea sunt deosebit de grave. Se poate ajunge până la amputarea epiglotei și de aici, la mari tulburări de înghițire.

Pe lângă faptul că aceste persoane poartă o suferință îngrozitoare, acest tip de infecții au o mare transmisibilitate. „Categoria de bolnavi în cauză este deosebit de infectantă pentru mediul socio-familial. Ei sunt sursă baciliferă continuă și infectează mediul ambiant atât pe cale aeriană, cât și prin contact" - adaugă dr. Văgălău.

Tuberculoza este boala mizeriei, a sărăciei, așa că sub incidența acestei afecțiuni intră cu precădere categoriile sociale defavorizate. „Foarte mulți pacienți prezintă leziuni tuberculoase foarte extinse, pe care, practic, noi medicii, le-am uitat în anii anteriorii, când această boală era ținută sub un control riguros" - spune șeful secției ORL.

Simptomatologia bolii e foarte bine conturată: „bolnavul slăbește în greutate, este un tușitor cronic, are iritații, senzație de corp străin, expectorează în permanență, transpiră noaptea, este inapetent."

Tot dr. Văgălău adaugă că în comparație cu perioada anilor '75, incidența acestor cazuri a crescut cu 400%. În general pacineții ajung în serviciul ORL în faze foarte avansate ale bolii. În plus, medicii se confruntă cu un bacil tuberculotic de tip bovin „extrem de rezistent la chimia și antibioterapia specifică antituberculoasă."

T. MATICA

Esti liber sa vorbesti gratuit- Dialog FREE
te costa numai 7 $
180 de minute gratuite*, 3 numere preferate - vorbesti gratuit**
Alege că ai de unde !
EURO - GSM
(2360834)
B-dul Revolutiei 95 si 31

Accident sau crimă?

UN BĂRBAT A CĂZUT ÎN CAP DE LA ETAJUL PATRU

Un bărbat a murit ieri-noapte, în condiții mai mult decât suspecte, în scara unui bloc. **Oșenschi Grigore** (49 ani) din Gherăești jud. Neamț a venit în Arad fără familie și s-a angajat la o firmă privată de construcții. Colegii știau că lui Oșenschi îi plăcea să bea foarte mult. Ieri seară Oșenschi a plecat din baraca de pe str. Cenad, unde locuia de obicei și s-a dus acasă la un prieten, în Micălaca la blocul 233, etajul IV, într-o garsonieră.

Lucrătorii Poliției Municipiului Arad spun că victima a fost la băute împreună cu proprietarul și un alt... prieten. În jurul orelor 2 noaptea vecinii au auzit un scandal pe palierul etajului patru, însă nimeni n-a avut curajul să iasă din casă. Mai mult decât atât una din vecinele de la parterul bolcului ne declara că pe la orele 2,30 a auzit o bufnitură atât de puternică de parcă ar fi crezut că a căzut de la etaj un „capac de canal, din fier...". Nici atunci n-a ieșit nimeni să vadă ce s-a întâmplat. Dimineața, în jurul orelor 6,00 a fost anunțată Poliția cum că în holul blocului se află un bărbat mort căreia pur și simplu i-a „explodat" capul în căderea de la etajul IV. Lângă cadavru se afla o plasă cu legume, un set de chei și un pachet cu țigări. Polițiștii și procurorii sosiți la fața locului au constatat că în cădere Oșenschi Grigore a lovit balustradele de la etajele III și IV. Aspect ce întărește ipoteza că este posibil să nu fi fost un simplu accident. Autopsia efectuată asupra cadavrului a scos în evidență faptul că victima nu prezenta urme sau leziuni exterioare. În ce privește leziunile interne, victima s-a lovit în cădere de balustrade ceea ce l-a condus să cadă în cap, provocându-i efectiv o explozie în momentul căderii, după ce a mers în gol câtiva zeci de metri. Procurorii și mediciii legiști verifică în continuare dacă a fost vorba de un accident sau căderea a fost provocată. După ce se vor trezi din beție vor fi audiați și ceilalți doi prieteni de pahar ai lui Oșenschi Grigore.

SORIN GHILEA

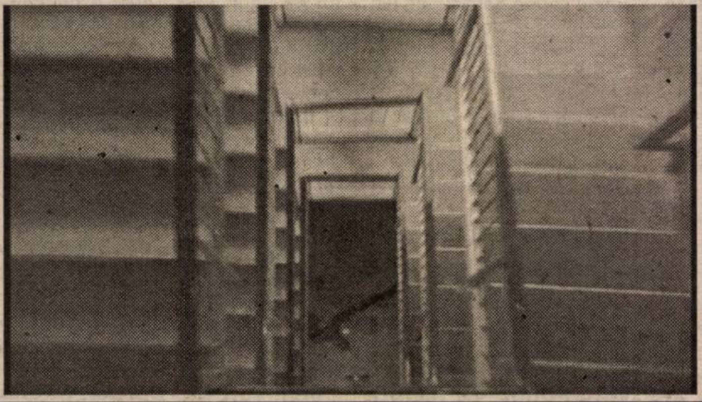

Vernisaj

Stilul LIA COTT

Muzeul de Artă din Arad și-a propus, de ceva vreme, să găzduiască expoziții ale artiștilor deja consacrați, care au în spate o operă. Au fost Ovidiu Maytec, Sever Frențiu, Onisim Colta. O premieră a acestui șir expozițional este personala de mari dimensiuni a unei doamne, graficiana Lia Cott. Lucrările sale de gravură ocupă trei săli ale Muzeului, iar prezența arădenilor la vernisajul de ieri a fost impresionantă. Oameni de cultură din Arad, din țară și din străinătate, (foști) elevi ai **profesoarei** Lia Cott, au fost alături de artistă în acest moment de triumf al carierei sale. Încă din 1974, lucrările Liei Cott au fost prezente în sinteze expoziționale internaționale. Deținătoare a titlului de Femeia Anului 2000, acordat de American Biographical Institute, Lia Cott se bucură de o recunoaștere largă a valorii sale. Criticul de artă clujean, prof. univ. dr. **Negoiță Lăptoiu**, care a vorbit în deschiderea expoziției, a explicat această recunoaștere prin **statornicia, consecvența și coerența** Liei Cott în demersul ei artistic. **STILUL** Lia Cott se definește prin „dansul liniilor, care devin vârtej, iureș, forfotă". Discursul prof. N. Lăptoiu a fost, cum mărturisea el însuși, „o pledoarie pentru păstrarea specificității unui limbaj".

Cu această ocazie a fost lansat și volumul criticului de artă **Horia Medeleanu**, „Gravură. Lia Cott". Vasile Dan sublinia meritul cel mai surprinzător al cărții: textele de exegeză aplicată ale lui H. Medeleanu, care preced reproducerile după lucrările artistei.

Au mai rostit aprecieri despre creația Liei Cott viceprimarul Levente Bognar, P.S. dr. Timotei Seviciu, episcop al Aradului, criticul de artă Horia Medeleanu și gazdele, Pascu Hurezan, directorul Complexului Muzeal Arad și Adriana Pantazi, șefa secției Artă a Muzeului.

La final, artista a mulțumit celor care i-au fost și îi sunt alături, celor care vor „să înțeleagă lumea Liei Cott, o altă lume decât cea cotidiană".

CĂTĂLINA LATU
Foto: ONORIU FELEA

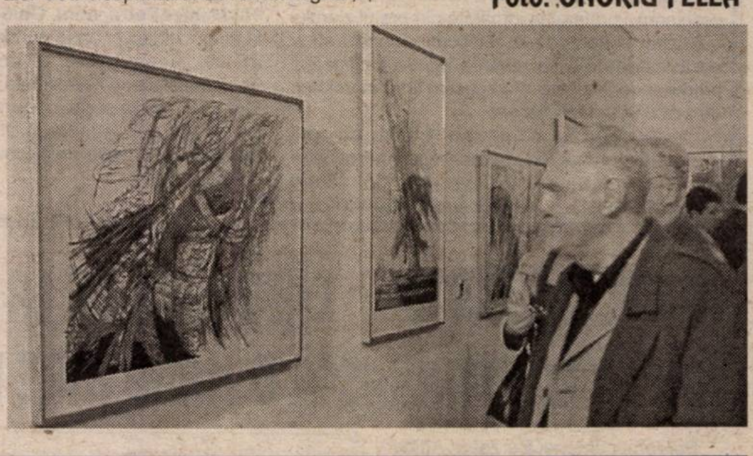

Pentru a căpăta subvenții

EXPLOATAȚIILE AGRICOLE TREBUIE „ÎNMATRICULATE"

● Toți directorii vor da examen la Direcția Agricolă Arad

Ieri, **Avram Fluieraș** - directorul Direcției Agricole Arad, a vorbit despre prevederile legale, referitoare la exploatațiile agricole și acreditarea specialiștilor în agricultură (OUG nr. 108, H.G. nr. 49). Fluieraș a explicat că pentru a beneficia de subvenții, exploatațiile agricole (care trebuie să se încadreze în anumite dimensiuni) - trebuie să fie înregistrate la Direcția agricolă. Acest fapt presupune întocmirea unui dosar care să conțină: a) o declarație pe proprie răspundere legată de respectarea unor dimensiuni); b) forma de administrare a exploatației c) un plan de situație privind identificarea și delimitarea suprafeței. **„Doar pe baza unui astfel de dosar se pot accesa subvenții de stat"** - declară dl. Fluieraș.

Ca tip de societate, exploatațiile agricole se pot constitui în orice formă juridică comericală prevăzută de legislația în vigoare, de la persoană fizică autorizată potrivit Decretului lege nr. 54 până la societate pe acțiuni.

De asemenea, ca o exploatație agricolă să poată fi sprijinită financiar, aceasta trebuie obligatoriu să fie condusă de un specialist acreditat. **„Persoanele fizice, în funcție de șefi sau directori, vor fi acreditate de către o Comisie de acreditare, care va funcționa în cadrul Direcției agricole. De fapt, această calitate i se va atribui oricărei persoane care a absolvit o formă superioară sau medie de învățământ în domeniul agricol sau economic"** - a mai spus dl. Fluieraș.

COSMIN TRIF

CARAMBOL ÎN ZONA 300

Ieri, în jurul orei 13,00, în Zona 300 a avut loc un accident. Din informațiile obținute de la Poliția Rutieră, reiese că vinovat de acest accident a fost **Magheru Traian**, 54 ani, din Arad, care conducea autoturismul AR-04-AER. La traversarea Bd. N. Titulescu, Magheru Traian nu a acordat prioritate autotirului TM 6824, condus regulamentar de Todorovici Lucian, 27 ani, din jud. Timiș. În urma impactului, TIR-ul a fost ușor avariat, iar autoturismul mai grav. De la Ambulanță, am fost informați că șoferul Magheru Traian a suferit o contuzie la torace (două coaste rupte) și o contuzie cerebrală ușoară, starea sa fiind satisfăcătoare.

C. L.

Începând de astăzi

PREȚURILE ȚIGĂRILOR ROMÂNEȘTI SE REDUC

Societatea Națională Tutunul Românesc a decis să reducă prețurile țigărilor începînd de astăzi, urmînd exemplul marilor producători străini prezenți pe piața românească, care au hotărît să ieftinească anumite sortimente de țigări, a declarat Nicolae Istudor, directorul societății, transmite Info Pro.

Pachetul cartonat de Amiral va putea fi cumpărat cu 10.500 lei față de 11.000 lei cît costă în prezent, în vreme ce țigaretele București vor costa 11.000 lei, adică cu 500 lei mai puțin decît pînă acum. Noul preț al pachetului de Carpați cu filtru va fi, de asemenea, de 11.000 lei.

Diferențe între 500 și 1.000 lei vor exista pentru majoritatea țigărilor produse de SNTR, și anume Snagov, Mărășești, Coloana, Dacia Milenium și Record. În schimb, țigările românești fără filtru se vor menține la același preț, respectiv între 6.500 și 8.500 lei pentru Bucegi, Carpați, Mărășești și Naționale.

În ceea ce privește țigările străine, cea mai mare reducere, de 6.000 lei, a fost aplicată în cazul mărcii Kent, astfel că un pachet va costa 29.000 lei față de 35.000 lei în prezent. LM se va vinde cu 15.000 lei față de 20.000 de lei prețul actual, în timp ce Winston va costa cu 1.000 lei mai puțin.

Măsura reprezintă o încercare de a diminua stocurile de țigări acumulate în urma scumpirilor operate la începutul anului.

Ieri, a fost identificat în Arad

UN URMĂRIT GENERAL PENTRU CRIMĂ...

Lucrătorii Poliției Municipiului Arad l-au identificat ieri pe urmăritul general **Lepădatu Bogdan Alexandru** (23 ani), cu domiciliul în Arad, str. Posada nr. 8, care plecase din anul 1998 la Roman, fără însă a opera în acte schimbarea de domiciliu. **Lepădatu** era fără ocupație, iar împotriva acestuia Tribunalul Neamț a emis pe data de 10 decembrie 2001, un mandat de arestare preventivă pe timp de 30 de zile pentru săvârșirea infracțiunii de omor calificat. Când însă ar fi trebuit să fie introdus în arest, polițiștii au constatat că **Lepădatu B.** dispăruse. În dosarul penal al lui Lepădatu scrie că pe data de 15 noiembrie 2001, împreună cu alți doi incuplați, **Radu Vasile** (vărul lui Lepădatu) și **Chirilă Marin Mihai**, ambii din Roman-Neamț, au aplicat mai multe lovituri cu pumnii și picioarele prostituatei **Rață Maria Mariana** (21 ani), din Roman. Loviturile au cauzat moartea victimei. La toate acestea se mai adaugă încă un mandat de executare a pedepsei contravenționale de 100 de zile, închisoare pentru provocarea unui scandal. Acum, Lepădatu Bogdan Alexandru va fi dus la I.P.J. Neamț și de acolo în arest. Acesta riscă până la 20 ani închisoare.

S. GHILEA

PARCHETUL NAȚIONAL ANTICORUPȚIE ȘI-AR PUTEA ÎNCEPE ACTIVITATEA ÎN TOAMNA ACESTUI AN

Guvernul a discutat, în ședința de ieri, într-o primă lectură, proiectul de ordonanță de urgență privind modul de organizare și funcționare a Parchetului Național Anticorupție, au declarat agenției MEDIAFAX surse guvernamentale.

Conform actului normativ, Parchetul Național Anticorupție va face parte din Ministerul Public, urmînd să-și desfășoare activitatea sub conducerea unui procuror general și sub coordonarea procurorului general al României.

"Este o primă variantă a unui proiect care va fi analizat în continuare de membrii Guvernului, existînd posibilitatea ca Parchetul Național Anticorupție să își înceapă activitatea încă din toamna acestui an", au spus sursele citate.

CONSTANTINESCU VREA SĂ REVINĂ ÎN POLITICĂ PRIN MIJLOACE OCULTE ȘI DIVERSIUNI

Guvernul consideră "regretabilă" maniera în care fostul președinte Emil Constantinescu încearcă să revină în viața politică a țării, după "două încercări ratate de intrare spectaculoasă, bazîndu-se pe mijloace oculte și diversiuni", printre care cazul "Mugur Ciuvică", a declarat, ieri, purtătorul de cuvînt al Executivului, Claudiu Lucaci.

"Fostul președinte vine cu o serie de afirmații calomnioase care nu se bazează pe o analiză a situației reale, fiind o însăilare demagogică de teme folosite în campania electorală din 1996 sau teme împrumutate din discursul unor formațiuni politice de opoziție", a spus Lucaci.

El a arătat că "în fața unor afirmații gratuite" Guvernul nu se simte obligat să răspundă, mai ales că în cazul unora dintre problematicile "abordate metaforic" de fostul președinte s-a prezentat în fața Parlamentului, prin răspunsuri la moțiuni simple sau moțiuni de cenzură și prin asumarea răspunderii.

"Zbaterea demagogică a lui Emil Constantinescu este cu atît mai greu de înțeles cu cît contrastează evident cu comportamentul unui alt fost șef al statului român: regele Mihai I de Hohenzolern", a apreciat purtătorul de cuvînt al Guvernului.

Claudiu Lucaci arată că, în timp ce fostul suveran Mihai I s-a angajat alături de societatea civilă și majoritatea forțelor democratice din România la programul de susținere a integrării României în structurile euro-atlantice, fostul președinte încearcă, "prin manevre demagogice", deteriorarea imaginii României și negarea eforturilor de schimbare și modernizare, rezultatele pozitive obținute fiind confirmate de toate evaluările internaționale.

Fostul președinte Emil Constantinescu a afirmat, ieri, într-o conferință de presă, că guvernarea PSD, caracterizată "prin comportament totalitar, clientelism, incompetență și minciună", conduce România spre un nou "crah".

Emil Constantinescu a spus că Executivul a reluat "practicile economice vicioase" ale guvernului Văcăroiu. Fostul președinte a enumerat, la acest capitol, creșterea producției pe stoc, scăderea sumelor colectate din taxe, susținerea întreprinderilor falimentare pe banii populației, faptul că "găurile negre" din bănci au fost "mutate" în sistemul energetic, precum și înregistrarea, în 2001, a celei mai mari diferențe, în sens negativ, între exporturi și importuri.

La sugestia lui Dorel Popa

EDELENI COLOMAN A FOST ALES ÎN UNANIMITATE PREŞEDINTE PE MUNICIPIU AL PSD ARAD

Deşi la şedinţa Consiliului Municipal al PSD, desfăşurată ieri seară, în sala nr. 33 a Consiliului Judeţean Arad, la ordinea de zi erau trecute nu mai puţin de opt puncte, era evident că „bătaia peştelui" consta în desemnarea de către Dorel Popa, preşedinte pe judeţ al PSD, a înlocuitorului său în funcţia de preşedinte pe municipiu. După cum toată lumea se aştepta, Edeleni Coloman a fost ales în unanimitate de către 50 de membri ai Comitetului Municipal prezenţi la şedinţă.

● Fără nici o abţinere, a fost aprobată şi cooptarea în Biroul Municipal PSD a d-lui Mircea Faur, în locul lui Valentin Voicilă care, din motive deocamdată necunoscute, şi-a dat demisia din partid. După ce propunerea domniei-sale a fost votată în unanimitate, d-l Dorel Popa l-a întrebat pe Edeleni Coloman dacă are vreo propunere pentru funcţia de vicepreşedinte. Evident, Coloman l-a propus pe Mircea Faur, care a fost ales în unanimitate.

● Cu toate că Edeleni Coloman a fost ales în unanimitate preşedinte pe municipiu, şedinţa a fost condusă în continuare de către Dorel Popa, care i-a repartizat pe vicepreşedinţi pe departamente. ● Conform directivelor lui Dorel Popa, toţi preşedinţii organizaţiilor de cartiere trebuie să aibă, până la data de 15 aprilie, o evidenţă clară a tuturor membrilor PSD, fără să mai existe discuţii referitoare la vechea apartenenţă a acestora (PNR, ApR, PFD '89). ● A fost stabilită cotizaţia pentru fiecare membru al PSD Arad, în funcţie de potenţa politică şi financiară a fiecăruia. În final, media de cotizaţie trebuie să fie de minimum 15000 de lei per membru. Din fondul adunat, o treime rămâne la organizaţia municipală, o treime „pleacă" la Bucureşti şi o treime intră în contul organizaţiei judeţene. ● În tandem cu prefectul Dan Ungureanu, care a rostit un discurs „călduţ", Dorel Popa i-a asigurat pe participanţii la şedinţă că nu va urma o „vânătoare de vrăjitoare" în privinţa funcţiilor de conducere la instituţiile descentralizate ale Statului, deşi deja au existat solicitări în acest sens. **„Ştiu că unii au fost puşi pe funcţii în mod nejustificat, dar nu cred că trebuie să fie schimbaţi dacă dovedesc că sunt în stare să facă treabă"**, a spus Dorel Popa, care i-a spus-o verde în faţa prefectului: **„D-le prefect, dacă vă face cineva o propunere în acest sens, este bine să ştim şi noi, conducerea partidului".**

SIMION TODOCA

Valentin Voicilă:

„M-AM RETRAS DIN PSD DIN MOTIVE PERSONALE"

Referitor la motivele demisiei sale din PSD, Valentin Voicilă, ne-a declarat: **„M-am retras din PSD din motive personale. Am fost membru al PNR Arad şi în urma fuziunii am considerat că este oportun să mă retrag. Nu reproşez nimănui abslout nimic"** a precizat Voicilă.

D.A.

GHEORGHE FEIEŞ ÎŞI CONSOLIDEAZĂ FOTOLIUL DE LIDER AL PRM ARAD

Deşi nu este membru al Comitetului Director la nivel naţional al PRM, Gheorghe Feieş, preşedintele interimar PRM Arad, a fost chemat la Bucureşti pentru a participa la şedinţa acestui for desfăşurată zilele trecute. Întrucât principala problemă discutată a fost desfăşurarea Plenarei Consiliului Naţional din data de 30 martie, pe ordinea de zi figurând ca prioritară pregătirea alegerilor locale din 2004, înclinăm să credem că la nivelul judeţului Arad acestea vor fi pregătite tot de către Gheorghe Feieş. Cu alte cuvinte, interimatul domnului Feieş va dura până atunci când va fi sigur că există toate premisele pentru desfăşurarea în condiţii bune a Conferinţei judeţene care va pune capăt interimatului şi va alege preşedintele PRM Arad. Date fiind auspiciile, interimarul Feieş nu va avea mari probleme în a fi ales (condiţia fiind să nu apară alte noi „cutremure" în filiala peremistă arădeană).

D. ALBU

LIA ARDELEAN, PREŞEDINTELE PUR ARAD, REVITALIZEAZĂ LIGA ALEŞILOR LOCALI

D-na Lia Ardelean, preşedinte al organizaţiei judeţene PUR Arad, a convocat, pentru săptămâna viitoare, Liga Aleşilor Locali ai Partidului Umanist din România, filiala Arad. Aceasta va fi „revitalizată" şi va avea o activitate susţinută în scopul de a contribui la rezolvarea problemelor pe care consilierii locali ai PUR le-au semnalat în localităţile judeţului.

– D-nă preşedinte, participaţi la şedinţe de consilii locale în acele localităţi în care PUR are consilieri. Câţi consilieri aveţi?

– La ora actuală avem peste 40, dar avem semnale că numărul va creşte semnificativ în scurt timp. Sunt localităţi în care avem doi sau chiar trei consilieri. Tocmai din acest motiv am convocat Liga Aleşilor Locali ai PUR, organism care poate să ajute la identificarea problemelor din judeţ.

– În ce localităţi aţi fost în această săptămână?

– Am fost la Pâncota, unde îi avem consilieri pe Horga Simion şi Achimeţ Ioan, aleşi pe listele PUR şi la Şimand, unde consilier PUR este Tămaş Petru, care a fost ales pe listele Partidului Pensionarilor.

– Ce aţi constatat în urma participării la şedinţele de consilii?

– Am sesizat că în general se discută organigramele de funcţionare a primăriilor şi Legea 416, privind acordarea venitului minim garantat. Mai toate consiliile locale întâmpină greutăţi din acest punct de vedere, pentru că trebuie să asigure 20% din fondul necesar pentru venitul minim garantat. Or, bani nu prea sunt.

– Şi ce credeţi că veţi putea face în acest sens?

– Prin intermediul Ligii Aleşilor Locali, vom face tot posibilul să ne implicăm în atragerea de fonduri către primării. La instructajele periodice vom analiza situaţia concretă în fiecare localitate, având grijă să respectăm reglementările nou apărute.

– Sunteţi de acord cu acest venit minim garantat?

– În viziunea PUR, nu trebuie încurajată nemunca, dar nici nu putem trece cu vederea faptul că există situaţii în care un sprijin material este absolut necesar.

– La Şimand, de exemplu, câţi oameni vor primi venitul minim garantat?

– În jur de 130 de persoane. Pentru că aţi spus de Şimand, am rămas plăcut impresionată de buna colaborare a consilierilor locali, indiferent de apartenenţa politică, deschiderea şi receptivitatea lor la idei, chiar dacă acestea nu vin doar de la partidele din care fac parte.

– Am aflat că aţi fost şi la Târnova. Vreţi să atrageţi şi acolo un consilier, doi?

– La Târnova nu am fost la şedinţa de consiliu, am fost să discut cu membrii nucleului de constituire a unei organizaţii PUR. Noi nu racolăm pe nimeni, cine vrea să vină la noi, este binevenit dacă este de acord cu doctrina şi programul partidului.

SIMION TODOCA

Preşedintele Partidei Rromilor Arad, Simion Stan, este consilierul deputatului Nicolae Păun

Simion Stan, preşedinte al organizaţiei judeţene Arad a Partidei Rromilor, a fost numit de curând consilier parlamentar al deputatului Nicolae Păun, preşedinte la nivel naţional al Partidei Rromilor - Social Democrată, la nivelul judeţului Arad. Acesta are sarcina de a informa permanent pe deputatul Nicolae Păun asupra situaţiei rromilor din judeţul Arad şi respectării protocolului cu PSD.

În altă ordine de idei, zilele trecute a avut loc o şedinţă de lucru, condusă de către Simion Stan, Constantin Stan, consilier la Primăria Arad şi Gheorghe Răducan, consilier la Prefectură, cu preşedinţii de filiale a Partidei Rromilor din judeţ unde s-a hotărât ca aceştia să ofere sprijin recenzorilor care fac recensământul în municipiul şi judeţul Arad.

DANIEL ALBU

PE ARĂDENI ÎI INTERESEAZĂ ALTCEVA...

(Urmare din pagina 1)

Pentru că acesta era mărul discordiei, şi întrebarea care stătea pe buzele tuturor înaintea Conferinţei Judeţene, ***adică va accepta Avram Crăciun să cedeze puterea sau măcar o parte din putere pentru a linişti apele, lucru care s-a întâmplat în cele din urmă.*** Probabil şi datorită „argumentelor" (?) lui Cozmin Guşă, dar probabil şi ***datorită preferinţelor lui Dorel Popa, care între Avram Crăciun şi Caius Parpală l-a vrut pe primul.*** De ce, asta-i treaba lui.

Apropo de Caius Parpală. Aşa cum toată lumea recunoaşte, marele perdant al Conferinţei Judeţene este Caius Parpală care deşi - culmea! - ***a adus în organizaţia PDSR ceea ce nu a adus nimeni - funcţia de preşedinte al Consiliului Judeţean, al doilea Centru de putere din judeţ după Prefectură*** - el s-a ales cu o simplă vicepreşedinţie. Ce s-a întâmplat cu mult discutatele promisiuni ale Bucureştiului, ba - după unii - chiar cu ale lui Adrian Năstase, nimeni nu poate spune, cert este că cel puţin în această situaţie, preferinţele lui Dorel Popa au avut mai mare greutate decât cuvântul premierului.

Dar aceasta este deja istorie, de acum s-ar putea ca spiritele să se fi potolit. Spunem, s-ar putea, pentru că nimeni nu-şi imaginează că de sâmbătă, de când Dorel Popa este preşedinte, gata, s-a terminat cu vorbele şi cu „lucrăturile", în organizaţia judeţeană PDSR, acum PSD! În mod cert, nu, mai ales că noul preşedinte nu are experienţă politică, lucru pe care probabil, unii vor încerca să-l exploateze, liniştea prezentă şi îndeosebi cea viitoare din cadrul organizaţiei judeţene PSD ***depinzând într-o măsură hotărâtoare de abilitatea lui Dorel Popa de a-i deosebi pe cei cinstiţi din jurul său de cei care doar îl linguşesc.*** În paranteză fie spus, nici până acum nu a dus el lipsă de asemenea specimene, specimene care de acum înainte însă se vor înmulţi precum ciupercile după ploaie!

Fireşte, că mulţi îşi pun întrebarea - şi pe bună dreptate - cu ce vor fi mai câştigaţi ei, sau cu ce se vor alege arădenii că primarul lor este de-acum şi preşedinte al organizaţiei judeţene PSD? Chiar, cu ce? Vor dispare oare gropile din asfalt sau cerşetorii din intersecţii ori va fi oraşul mai curat? Bine ar fi să fie aşa, deşi ne îndoim, cele două funcţii fiind, evident, diferite, preşedinţia organizaţiei judeţene dând, cel mult, o oarecare greutate deciziilor primarului, ceea ce fireşte nu e puţin, dar nici atât de mult cum cred unii. Printre care, sperăm, că nu se numără şi dl. Dorel Popa, care trebuie să-şi dea seama că, ***pe arădeni îi interesează mai puţin că, el este preşedintele organizaţiei judeţene PSD, cât mai ales ce face el ca primar, treabă normală dacă, ne gândim că arădenii l-au votat ca primar*** atunci când l-au votat şi nu ca lider politic PSD. Or, la acest capitol, al îndeplinirii promisiunilor făcute cu ocazia alegerii sale ca primar, dl. Popa mai are încă multe de făcut.

Rămâne de văzut - subliniem încă o dată - în ce măsură fulminanta ascensiune politică a lui Dorel Popa va avea un efect benefic şi asupra primarului Dorel Popa.

GHEORGHE CHIPER ESTE NOUL PURTĂTOR DE CUVÂNT AL PREFECTULUI

Conferință de presă la Prefectură

● **Dan Ungureanu,** prefectul județului, a deschis conferința de presă de ieri prin prezentarea noului său consilier, **Gheorghe Chiper**, care va activa, în cadrul Prefecturii, la Cabinetul Demnitarului și se va ocupa de relația cu presa: **„Domnul Chiper va face inclusiv o sinteză a problemelor care apar în presă. Apar mereu semnale bune, pe care merită să le urmărim..."**

● Trecând la capitolul „probleme", prefectul s-a referit la vizitele efectuate la **Dieci, Pleșcuța și Gurahonț**, pe tema aplicării legilor fondului funciar: **„Dacă la Gurahonț și Dieci s-au relevat întârzieri mari în ce privește eliberarea titlurilor de proprietate, la Pleșcuța e dezastru. Nu s-a eliberat nici un titlu până în prezent. Și mai sunt greutăți și privitoare la efectuarea măsurătorilor la fondul forestier, pentru punerea în posesie, iar lucrările agricole au întârziat nepermis de mult în această zonă."**

●De altfel, în tot județul există întârzieri în desfășurarea lucrărilor agricole, deși data de 20 martie a trecut, or Direcțiile agricole s-au angajat să finalizeze lucrările **până** la această dată, orice întârziere peste această limită fiind contraproductivă. **„Se pare însă că din conducerea Direcției Agricole de la noi lipsesc tehnicienii."** - opinează prefectul.

● Prefectul **Dan Ungureanu** și-a continuat și seria vizitelor la instituțiile descentralizate ale statului, oprindu-se la Inspectoratul de mediu și Inspectoratul de stat pentru persoanele cu handicap: **„Aradul este un oraș po-luat, iar sursa o constituie numărul mare al mașinilor, din care foarte puține sunt cu verificările tehnice la zi. Calitatea mediului trebuie să ne preocupe, nefiindu-ne indiferent ce aer suntem obligați să respirăm."**

● Prefectul a mai vizitat și S.C. „Sabina" S.A. și, din nou, CET - Arad: **„Mă preocupă soluționarea problemelor legate de transferul centralei către consiliul local și continuarea investițiilor începute pe platforma CET."**

EUGENIA BĂRDAȘ

„Zambilică" revine:

„VORBEAM DE MILIȚIENII CARE NU MAI SUNT ACUM ÎN POLIȚIE..."

În urmă cu câteva zile am publicat un interviu în care dl. **Vasile Groza**, cunoscut sub porecla de „Zambilică", acuza pe unii polițiști că i-ar fi cerut șpăgi în produse pentru a fi lăsat să-și desfășoare activitatea. Pentru că materialul a avut un ecou deosebit în rândul cititorilor noștri, l-am contactat din nou pe Zambilică, pentru unele lămuriri suplimentare:

– Aflându-vă în mașină în momentul în care ați fost oprit de polițiști ați arătat un „semn" specific șoferilor și care a fost interpretat că a fost la adresa Poliției...

– Stați puțin, nu era un protest împotriva polițiștilor, ci a cuiva care ținea morțiș să mă fotografieze.

– Haideți să detaliem puțin cele afirmate în interviul precedent...

– În primul rând trebuie să precizez faptul că nu s-a înțeles bine mesajul celor afirmate de mine. Eu mă refeream la unii milițieni de dinainte de '89 și care acum sunt pensionari. Din '89 n-am mai avut nici un fel de relații - nici de bine, nici de rău - cu organele de Poliție, Gardă Financiară sau Protecția Consumatorilor.

– Și totuși, dvs. cu ce vă ocupați?

– N-am nici o firmă! În urmă cu 12 ani am început să trăiesc din agricultură. Sunt, cred, printre puținii care au reușit în domeniul agricol.

– V-a sugerat cineva să faceți aceste precizări?

–Nu, însă am auzit ce ecouri a avut interviul și am simțit nevoia să vă dau aceste amănunte pentru a lămuri lucrurile.

– Credeți că unii polițiști sau comisari ai Gărzii Financiare sunt corupți?

– Am spus că de 12 ani n-am avut treabă cu acești oameni, deci nu mă pot exprima.

A consemnat,
SORIN GHILEA
Foto: VIOREL MUSCA

CADOURI PENTRU COPIII STRĂZII

Ieri, de Ziua Internațională a Copiilor Străzii, Direcția Generală pentru Protecția Drepturilor Copilului Arad, a împărțit cadouri copiilor străzii.

Acțiunea a avut loc în Gara Arad. Aproape 20 de mici boschetari ce-și duc viața în zona gării au primit sandvișuri, dulciuri, sucuri, vitamine și șampoane. Din partea Fundației Juventute fiecare a primit o diplomă „pentru dorința de a schimba viața".

Daniel Neacșu are 17 ani și de zece ani trăiește pe stradă. Cadourile primite ieri l-au bucurat mult. De altfel, toți copiii au fost încântați de cele primite.

GERLINDE KNAP
Foto: AL. MARIANUȚ

Ieri la C.C.I.A

ÎNTÂLNIRE ÎNTRE AGENȚII ECONOMICI ȘI BĂNCI

Ieri după-amiază, Camera de Comerț Industrie și Agricultură a județului Arad (C.C.I.A) a organizat o întâlnire între agenții economici arădeni și bănci. Principalul scop al întâlnirii a fost oferirea de informații agenților economici arădeni despre noutățile din domeniul bancar. Președintele C.C.I.A., **Nicolae Băcanu** spunea în deschidere că: **„Nu se poate concepe o dezvoltare economică, o investiție sau modernizare fără bănci. Nevoia de bănci e tot mai pronunțată, iar rolul acestora e foarte important în dezvoltarea economică"**. Băcanu a mai precizat însă că, totuși, oferta bancară de până acum nu este prea atrăgătoare. El a criticat faptul că dobânda e prea mare, modul de garantare prea greoi, iar birocrația stufoasă.

A urmat apoi prezentarea băncilor: B.C.R., B.R.D., Alpha Bank, Banc Post, Banca Transilvania, HVB Timișoara. Fiecare din reprezentanții grupurilor bancare au prezentat facilitățile privind creditarea, depozitele bancare, dobânzile etc. Un accent aparte s-a pus pe principalele noi servicii și avantaje apărute la societățile prezente.

O. BULZAN

INCENDIU LA SEBIȘ

● Pagube de 3,5 milioane

Un incendiu la care s-au produs pagube în valoare de 3,5 milioane a izbucnit, miercuri, în localitatea Sebiș. Din cauza unui coș de fum, care a fost amplasat necorespunzător față de materiale combustibile, locuința lui Simion Coman a luat foc.

Până când pompierii au fost anunțați, flăcările au mistuit aproape doi metri pătrați din planșeul de lemn al încăperii.

N. B.

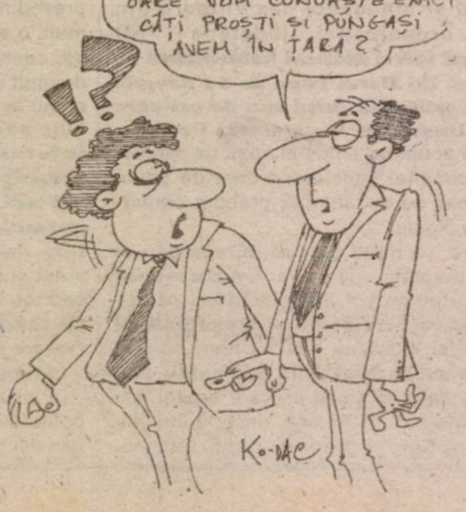
DUPĂ RECENSĂMÂNT OARE VOM CUNOAȘTE EXACT CÂȚI PROȘTI ȘI PUNGAȘI AVEM ÎN ȚARĂ?
!?
Ko-DAC

Vizită americană, cu scop caritabil

„PRIMARUL DOREL POPA NE-A DETERMINAT SĂ VENIM LA ARAD"

*La invitația primarului municipiului, **Dorel Popa**, se află în Arad **Margaret Bridges**, proprietara unei școli în Los Angeles - California - și **George D. Hardisty**, avocat, de asemenea din California. Intenția declarată a celor doi este de a identifica problemele cu care se confruntă tinerii fără adăpost din țara noastră, respectiv copiii străzii, ajutându-i, apoi, atât cu bunuri, cât și cu bani, apelând, pentru acest lucru, la contribuția tuturor prietenilor dumnealor, cu dare de mână și dorință de a ajuta, din California.*

***Margaret Bridges**, o doamnă în adevăratul sens al cuvântului, s-a dovedit a fi o interlocutoare deosebită...*

- Sunteți pentru prima oară în România?

- Nu, am mai fost în țara dumneavoastră în anul 1990, însă aici, la Arad, sunt pentru prima oară.

- În 1990 ați venit în România cu același scop caritabil?

- Da, atunci chiar am avut cash la mine și am rezolvat pe loc foarte multe dintre problemele cu care m-am întâlnit.

- De pildă?

- Undeva, într-un sat din Moldova, unde am ajuns, un cetățean ar fi dorit să-și deschidă o fabricuță de pâine, atât pentru a-i ajuta pe cei amărâți, cât și pentru a-și câștiga mai ușor existența. Neavând bani pentru un cuptor potrivit, l-am ajutat cu suma necesară. De asemenea, am ajutat o familie să-și refacă acoperișul casei, am donat, de asemenea, bani, unei comunități pentru a-și reface acoperișul bisericii...

- Când ați aflat pentru prima oară despre situația copiilor străzii din România și cum?

- Chiar atunci, în 1990, în anul în care am și venit aici. Am văzut un film cu copiii străzii din România și am început să plâng. Am fost foarte impresionată de ceea ce am văzut și am decis că pot și trebuie să dau o mână de ajutor.

- Am înțeles că despre Arad v-a povestit primarul orașului, Dorel Popa.

- Este adevărat. Dorel Popa a participat la micul dejun de rugăciune din Washington, ceea ce este un lucru foarte mare pentru cineva care ocupă funcția dumnealui, unde ne-am întâlnit și am discutat foarte multe lucruri despre Arad și problemele copiilor de aici, ajunși pe stradă. Am stabilit atunci că voi veni la Arad și vom vedea împreună ce poate fi făcut.

- Concret, ce planuri aveți?

- Inițial aveam de gând să deschid o școală special destinată copiilor străzii, unde să poată lua și masa, mă rog, aveam o oarecare idee despre acest lucru, cu atât mai mult cu cât am experiența unei școli și a lucrului cu copiii, din California. Apoi însă am avut ocazia să-l cunoaștem aici, în județul dumneavoastră, pe dl. **Lee Saville,** un britanic ca și mine (Margaret Bridges are origine britanică) și lucrurile s-au schimbat.

- Explicați, vă rog!

- Acest om m-a uimit. A fost avocat în Londra ani în șir, iar după ce a auzit de problemele copiilor din România a lăsat totul baltă și a venit să-i ajute efectiv. La ora actuală a deschis orfelinate pentru copiii străzii în trei localități din județ și am hotărât, având în vedere că dumnealui are deja structura unor societăți de întrajutorare, să-l sprijinim, la rândul nostru, cu tot ceea ce vom putea.

- Adică?

- Bani, haine, încălțăminte pentru copii, calculatoare, tot ceea ce trebuie pentru reintegrarea acestor micuți nefericiți și... nevinovați pentru situația în care au ajuns.

George Hardisty, aflat în România pentru prima oară, a completat:

- Și nu ne vom opri doar la a-i ajuta pe acești tineri pentru o perioadă scurtă. Avem de gând, acum că am văzut că aici sunt oameni deosebiți, să găsim soluții pentru viitorul acestor copii și după ce împlinesc 18 ani. Ba mai mult, chiar dacă proiectul pare îndrăzneț, am încerca să inițiem și un program de prevenire a evenimentelor nefericite care „aruncă", din păcate, copiii în stradă.

- Mai sunt și alți americani interesați de România ca și dumneavoastră?

- Cu siguranță că sunt. Iar noi, având în vedere că realizăm și o casetă cu situația copiilor de aici care trăiesc în stradă, după ce o vom prezenta prietenilor noștri din California, aceștia vor contribui și ei, mai mult ca sigur, la realizarea proiectului nostru.

***

Profund impresionați de români, de inteligența copiilor pe care i-au întâlnit aici, de dorința unora de a-i ajuta pe cei năpăstuiți - cum ar fi personalul Asociației de caritate Maranata - cei doi californieni vor „mișca resurse" înspre România - cum s-au exprimat - în cel mai scurt timp. Impresia generală, după dialogul cu cei doi, a fost că de la intenție până la faptă nu e decât un pas, extrem de ușor de făcut.

Discuție consemnată de
EUGENIA BĂRDAȘ
Foto: ȘT. MATYAȘ

Pentru că Ministerul Sănătății se mișcă cu încetineală

BOLNAVII RISCĂ SĂ RĂMÂNĂ FĂRĂ BANII DE CONCEDIU

Ca și când n-ar fi ajuns greutățile financiare cu care se confruntă de un timp încoace sistemul sanitar arădean, recent, a mai apărut o „bucurie": lipsa formularelor de concediu medical.

Medicii scriu concediile pe o bucată de hârtie

Dorind să facă reformă și în acest domeniu, Ministrul Sănătății spune că renunță la formularele vechi - care mai puteau fi folosite până în luna martie - fără însă să introducă în circuit noile tipuri. Astfel că, în acest moment, medicii arădeni - atât cei de familie cât și specialiștii - nu mai au pe ce să scrie concediile medicale.

Trebuie precizat faptul că respectivele formulare, fie ele vechi sau noi,sunt documente financiar-contabile, cu rubrici bine definite, pentru a putea servi la plata zilelor în care pacientul a lipsit de la serviciu.

AMFA nu știe ce se va putea întâmpla

Dr. Titus Ududec, medic de familie, vicepreședintele Asociației Medicilor de Familie din județul Arad (AMFA) spune că s-a ajuns într-o situație ciudată din care, deocamdată, nu știe cum se va ieși. „În mod normal, aceste formulare le primeam de la spitalul Municipal. Acum, nu avem decât să așteptăm sosirea noilor formulare. Până atunci vom elibera concediile medicale pe niște adeverințe. Nu știu însă cum se vor putea deconta astfel concediile medicale" - declară dr. Ududec.

AMFA intenționează să trimită o adresă Casei Naționale de Pensii - care s-a ocupat până acum de tipărirea imprimatelor - prin care să solicite acceptarea de către angajatori a acestor adeverințe. Altfel, bolnavii se pot trezi că anumite firme îi lasă fără banii de concediu medical.

Dr. Marius Căpățână, medic de familie în Arad și Pecica, spune că există cazuri când se prescriu concedii medicale foarte lungi, cum sunt afecțiunile pulmonare, care înseamnă bani mai mulți. „În această situație se poate întâmpla ca firma să nu accepte adeverințele noastre, care nu conțin rubricile care interesează contabilii. Sau, când vine Direcția Muncii în control, să impute cuiva aceste sume" - crede dr. Căpățână.

DSP zice că nu-i de vină

Luând legătura cu dr. Ioan Crâsnic, directorul Direcției de Sănătate Publică (DSP) Arad, am aflat că ieri Ministrul Sănătății a semnat contractul cu singura firmă din România căreia i s-a atribuit tipărirea imprimatelor. „Pe 7 aprilie ne-au chemat la București să ridicăm formularele, după care DSP le va distribui urgent medicilor. Din punctul nostru de vedere pot să vă mai spun că am trimis necesarul încă din noiembrie 2001" - declară dr. Crâsnic.

Până atunci, crede directorul DSP Arad - Ministerul Muncii trebuie să accepte și adeverințele respective.

Să nu vă mai îmbolnăviți!

Așadar, o situație în care fiecare zice că nu-i de vină. Medicii consultă și prescriu concedii, D. S. P. a comandat imprimatele încă de anul trecut, iar contabilii sunt ținuți să aplice întocmai prevederile legale. Cel puțin la nivel local, lucrurile stau cam așa, toată lumea așteptând ca rezolvarea să vină - ca și în alte cazuri, de altfel - de la București. Dacă nu, cei care vor pierde vor fi tot amărâții care au făcut greșeala să se îmbolnăvească și care poate n-au avut bani nici de medicamente. Ce mai contează că și-au plătit la timp cotizația pentru sănătate?

COSMIN TRIF

ASTĂZI - ZIUA MONDIALĂ A APEI

Declararea zilei de 22 martie din fiecare an ca **ZI MONDIALĂ A APEI** de către statele participante la Conferința Națiunilor Unite de la Rio de Janeiro în anul 1992 a constituit o **recunoaștere**, dar și o **atenționare** a lumii întregi asupra importanței pe care o are apa, una din cele mai importante resurse naturale, vitală, pentru existența și calitatea vieții precum și pentru dezvoltarea economică și socială a fiecărei regiuni, a fiecărei țări.

Din cele mai vechi timpuri apa a fost considerată un element fundamental, indispensabil oricărei forme de viață, componentă de bază și de neînlocuit a activităților sociale și economice. Tocmai din acest considerent, încă din antichitate, cetățile, orașele, căile de comunicații au fost construite în apropierea surselor de apă pentru valorificarea cât mai complexă și mai completă a potențialului ei.

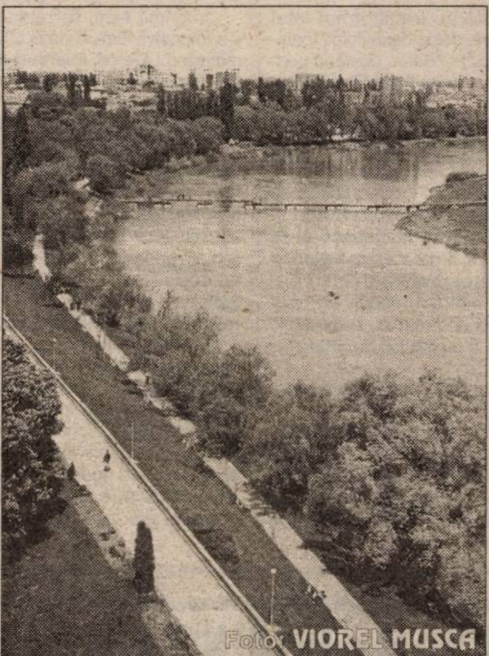

Foto: VIOREL MUSCA

Deși cantitatea de apă de pe TERRA este imensă, cea utilizabilă pentru activitățile umane, provenind din râurile interioare, lacuri și din subteran, reprezintă un procent infim. Pe lângă faptul că este limitată ca sursă, distribuția acestei resurse vitale este neuniformă în timp și spațiu, creând reale probleme pentru orice comunitate în identificarea resurselor viabile, în exploatarea rațională a acestora și în același timp pentru conservarea lor.

Modificările climatice datorate poluării intense, a extinderii zonelor construite prin defrișări masive și a exploatării haotice a fondului forestier au dus la dezechilibrări majore în circuitele apei atât pe suprafața oceanelor cât și pe platformele continentale. Aceste dezechilibrări au dus la apariția ploilor acide, la mărirea suprafețelor aride, la intensificarea alunecărilor de teren și nu în ultimul rând la alternanța dintre perioade secetoase prelungite și perioade de căderi masive de precipitații care au provocat inundații majore în tot mai multe sate, cu importante pierderi materiale și în unele cazuri chiar cu pierderi de vieți omenești.

Gospodărirea rațională a resurselor de apă, protejarea lor împotriva epuizării și degradării prin procesele tehnologice constituie un deziderat major al activității noastre și se poate înfăptui la parametrii corespunzători numai cu participarea tuturor unităților care utilizează apa, a tuturor cetățenilor și cu sprijinul organelor administrației locale.

ing. URSU SPIRIDON
director la Sistemul de gospodărire a apelor Arad

O FAMILIE DE MOLDOVENI LOCUIEȘTE, DE PATRU ANI, ÎN... GARĂ LA ȘEITIN

Pentru unii dintre semenii noștri viața este foarte grea. Dat fiind faptul că nu au un loc de muncă, destul de bănos, prin care să-și asigure traiul de zi cu zi, aceștia își găsesc cu greu o locuință. Este și cazul unei familii din Moldova, care din cauza banilor puțini pe care îi câștigă trăiește... în gară la Șeitin.

S-A MUTAT LA ARAD ÎN URMĂ CU 14 ANI...

Teodor Perdun este din Moldova și muncește în cadrul S.N. C.F.R.. Cum a ajuns la Arad? În urmă cu 14 ani, la căile ferate s-au făcut restructurări. Atunci a fost mutat în comuna Șeitin. Și-a luat soția și au început o viață nouă. Numai că lucrurile nu le-au ieșit cum au calculat. Câțiva ani au stat în chirie. Asta până când Eva, soția lui Teodor, a dat naștere unei fetițe. De atunci viața lor s-a schimbat. Încă o gură în plus de hrănit și chiria prea costisitoare, i-a făcut să ajungă să locuiască în gară.

„De patru ani locuiesc aici - ne povestește Teodor. Pentru că nu am mai avut posibilitatea să-mi întrețin familia și pentru că lucrez la C.F.R., am făcut o înțelegere cu Primăria: locuiesc în gară, mă ocup de întreținerea ei. La început a fost destul de greu", își amintește el.

CU TOATE CĂ LE ESTE GREU, NU AR MAI PLECA DE AICI

Nici acum Teodor Perdun nu se descurcă mai bine, mai ale că fetița lui, Teodora este în vârstă de doi ani. Lucrează ca acar în gara Semlac, iar soția sa, muncitor necalificat la o firmă, într-un sat din apropiere. **„Nu ne place, dar nu avem încotro! Unde să stăm? Cel puțin chiria este numai de 107 mii lei."** Teodor ne mai spune că aici în gară mai au și o grădină pe care o lucrează. Astfel reușesc să își asigure o parte din hrană.

Mai deranjant la început era zgomotul de tren, dar acum s-au obișnuit și nici nu-l mai aud.

Cu toate greutățile prin care trec, Eva și Teodor ne-au mărturisit că acum nu s-ar mai întoarce în Moldova. Sunt mulțumiți că au un acoperiș deasupra capului. **„Totuși este mai bine aici. Nici dacă am primi un loc de muncă, acolo nu ne-am mai întoarce!"**

NADIA BODRAN
Foto: **ȘTEFAN MATYAȘ**

PROTEST

Asociația Mondială a Investitorilor și Oamenilor de Afaceri, cu sediul în Arad, a înaintat o notă de protest adresată Președintelui Republicii Moldova, Vladimir Voronin, în legătură cu situația din Moldova. Iată, în continuare, câteva pasaje din acest protest: „Asociația Mondială a Investitorilor și Oamenilor de Afaceri, având un caracter nelucrativ, apolitic, nonguvernamental și autonom, în urma evenimentelor care au loc în Republica Moldova, este indignată de modul dictatorial pe care Guvernul, Parlamentul și Președinția și-l impun, în ciuda faptului că majoritatea populației nu este de acord cu deciziile luate, total antidemocratice.

Manifestările cu caracter anticomunist, la care au participat până în prezent sute de mii de persoane, la Chișinău, au relevat faptul că șansa noului Guvern și a președintelui de a găsi soluții de ordin social și economic sunt nule. Dictatura președinției, a Guvernului și a Parlamentului împotriva Republicii Moldova, a propriei națiuni, nu are nici o logică pentru promovarea imaginii pozitive a țării dvs. și pentru integrarea în Uniunea Europeană, ci dimpotrivă, aduce grave prejudicii Republicii Moldova, retragerea sprijinului economic, a investițiilor, a creditelor, care vor lipsi cu desăvârșire.

Premonitorizarea Republicii Moldova, pe care am efectuat-o până în prezent, a luat sfârșit iar începând din 30 aprilie 2002 vom începe monitorzarea țării dvs. pe pagina de Internet www.wibma.org., care va fi activată la acea dată.

Totodată, Asociațiile Oamenilor de Afaceri de pe întreg mapamondul vor monitoriza în solidar cu noi problemele sociale, economice, factorul politic etc. din Republica Moldova.

Domnule Președinte Voronin, renunțați la politica de forță și convingeți-vă și Guvernul a proceda în consecință.

Opriți flagelul corupției și nu decapitalizați Republica Moldova de anumite companii care au investit și care pot participa în mod activ la o bunăstare a cetățenilor.

Aceste companii vor pleca, și cel mai grav, atât timp cât Partidul Comunist va fi la putere în Republica Moldova nici un investitor nu va risca să investească în țara dvs.

Viitorul Republicii Moldova este legat de ceea ce va decide națiunea pe care o reprezentați - o dictatură comunistă sau drumul spre democrație.

Asociația Mondială a Investitorilor și Oamenilor de Afaceri
LUCIAN PETRU FLUERAȘ
Președinte

În prag de primăvară,

PE FALEZA MUREȘULUI

Fiecare dintre locuitorii urbei noastre cunoaște această oază ca un loc binecuvântat și, de noi toți, căutat. Faleza este foarte populată, mai ales înspre seară, când oameni de toate vârstele ies la plimbare ascultând unduioasele ape ale bătrânului Mureș și mai ales inspirând aerul proaspăt și înmiresmat.

Faleza arată bine, băncile mai vechi sau mai noi sunt în curs de reamenajare. Lampadarele au scăpat aproape în totalitate de proiectilele praștiilor unor năzdrăvani certați cu ordinea. Furtuna a doborât un bătrân copac, dar gospodarii orașului au intervenit prompt deblocând... calea de acces.

Vechii arădeni au însă o mare dorință. Aceasta rezidă în faptul că pe faleză concerta odată fanfara militară de două, trei ori pe săptămână. Există un loc anume amenajat unde concertele date adunau de fiecare dată sute de arădeni, spre desfătarea lor sufletească. Astăzi, a rămas numai locul pentru că de ani mulți, concertele nu se mai țin dar, aici, zac ascunse mari amintiri. Când eram elev, aici concerta Fanfara Regimentului 3 Infanterie sub bagheta colonelului Botto, ajuns și director al micului Conservator arădean. Admiram atunci și pe consătenii mei, componenți ai acestei fanfare: Zian Sasu, Zian Petruți și Aurel Brănișcan. Pe aceștia i-am văzut și la primirea armatei române la întoarcerea de pe frontul de vest. Primul dintre aceștia (Zian Sasu) a făcut parte din echipa de suflători, sunând marșul de întâmpinare și începerea parăzii.

Noi credem cu tărie că fanfara militară sau alte fanfare aflate în urbea noastră pot concerta aici.

Pe faleză ceva totuși supără: vânzarea „bomboanelor agricole" și a tot felul de produse zaharoase dubioase din punct de vedere higienic. Vreau să cred că apelul meu de suflet adresat organelor locale va avea ecoul cuvenit.

Prof. SEPTIMIUS PĂCURARIU

FC UTA A CÂȘTIGAT PRIMA BĂTĂLIE DIN „RĂZBOIUL" CU FC BIHOR

• Partida a fost amânată pentru 10 aprilie

Gripa și accidentările au transformat lotul echipei UTA într-o infirmerie deloc de invidiat, înaintea jocului de la Oradea, cu FC Bihor, contând pentru etapa a III-a a returului seriei a II-a a Diviziei B la fotbal.

Miercuri, președintele „Bătrânei Doamne", dl. Marin Lupaș a trimis un memoriu Federației, în care solicită amânarea jocului cu FC Bihor, deoarece, 12 componenți ai echipei UTA sunt indisponibili. Este vorba de: **Ianu, Ciubăncan, Chițescu, Huțan și Panin (gripați), Todea (viroză), Miculescu și A. Drăgan (entorse), Drida, R. Fritea, Panaitescu și Matei (rupturi musculare).** Pentru a fi (și) mai convingători, Dorel Cura - directorul sportiv al clubului arădean s-a pus pe tren „înarmat" cu certificatele medicale ale jucătorilor și a pledat joi, la Federație, pentru amânarea partidei.

Bihorenii nici nu au vrut să audă de așa ceva, motivând că jocul e deja organizat în cele mai mici amănunte, iar Oradea e împânzită cu afișe, care anunță disputa pentru sâmbătă, 23 martie, ora 11. Replica unui oficial orădean a fost: **„Să vină UTA și să joace cu juniorii, dacă au valoare, nu să umble cu șmecherii pe la Federație..."**

În primă fază, secretarul FRF, Adalbert Kasai s-a împotrivit ferm dorinței UTA-ei de a amâna jocul, motivând: **„De ce, miercuri dimineață ne-ați trimis un memoriu că vreți un arbitru experimentat, iar câteva ore mai târziu, un altul, în care cereți amânarea partidei, că aveți mulți accidentați..."**

Cu lecția bine învățată de-acasă și în virtutea faptului că se cunosc de pe timpul când jucau fotbal împreună, Dorel Cura a dat buzna în biroul președintelui FRF, Mircea Sandu, pe care l-a rugat să reanalizeze solicitarea UTA-ei. A urmat o altă ședință ad-hoc a federalilor, în care, se pare, cuvântul decisiv l-a avut președintele Mircea Sandu. Astfel s-a hotărât: **Partida FC Bihor - FC UTA a fost amânată pentru miercuri, 10 aprilie a.c.**

Contactat telefonic, președintele Lupaș s-a declarat extrem de mulțumit de Dorel Cura, care și-a îndeplinit cu brio misiunea, pentru care va fi premiat...

Așadar, putem trage o concluzie, fără a greși: UTA a câștigat o primă bătălie în „războiul" cu FC Bihor, obținând amânarea jocului. Sperăm ca pe 10 aprilie, echipa noastră să nu se mai confrunte cu atâtea probleme medicale, pentru a putea juca de la egal la egal cu echipa de pe Crișul Repede.

DANIEL SCRIDON

Baschet feminin

DOI IEPURI DINTR-O DATĂ

După excelentele victorii din meciurile cu Rapid și Livas, urmează pentru campioanele baschetului feminin românesc, arădencele de la BC ICIM, o nouă partidă din care trebuie să iasă învingătoare. Și asta chiar la București, în compania formației Sportul Studențesc. Dacă în tur, studentele antrenoarei Carmen Brăniștean s-au impus la Arad cu 58-53, acum e rândul nostru să le predăm o lecție de baschet. Prestația foarte bună a fetelor noastre din precedentele confruntări ne îndreptățește să credem într-un nou succes, unul care ar clasa ICIM-ul pe locul secund, înaintea play-off-ului. La fel ca și în disputa cu rapidistele, echipa arădeană poate conta și pe sprijinul galeriei. **Astfel, pentru cei ce doresc să fie alături de fete la București, conducerea clubului BC ICIM pune un autocar gratuit la dispoziție, ce va pleca astăzi, la ora 23, de la sediul clubului. Pentru alte informații și înscrieri poate fi contactat Zoran Arsenov, la tel. 246.534 sau 272.605.**

Cu o singură indisponibilitate se confruntă antrenorii Zoran Visić și Petru Eleș. Este vorba despre Ana Maria Chirilă, jucătoarea fiind inaptă de joc datorită accidentării la genunchiul stâng din partida cu Livas. În rest, toate bune.

Plecată în această dimineață spre destinație, echipa, împreună cu dl. Stelian Văduva, consilierul cu probleme manageriale, ce a ținut neapărat să fie alături de campioane la această dificilă întâlnire, se va caza la Complexul Sportiv Olimpic Izvorani. Și tot în această „excursie" în Capitală, BC ICIM va juca în devans meciul de săptămâna viitoare de la Galați cu LPS din localitate. Cea mai bună soluție pentru a evita o nouă deplasare, și-așa meciul cu gălățencele nu poate pune absolut nici o problemă fetelor noastre.

Partida de mâine dimineață de la Sala „Agronomia" va fi arbitrată de Marian Oprea (Brașov) și Ciprian Câmpeanu (Sibiu). Tot ce sperăm noi este că va constitui la finele ei motiv de bucurie pentru toți iubitorii sportului cu mingea la coș din orașul nostru. Baftă, fetelor!

ADELA CIOLOCOI

IULIAN RAICEA S-A ÎNTÂLNIT IERI CU SANDU ION

Conferință de presă la CSM Arad PAB România

Aflat ieri în orașul nostru, trăgătorul Iulian Raicea s-a întâlnit cu finanțatorul CSM Arad PAB România, Sandu Ion, cu directorul acestui club, Eugen Roman și cu directorul adjunct, Vasile Păltinean, stând de asemenea la dispoziția presei. Raicea a participat recent la concursul internațional de la Wiesbaden, obținând 590 de puncte și fiind devansat în finală de trei trăgători germani, după ce ocupase până atunci locul 2. Valorosul pistolar urmează să ia parte la o serie de Cupe Mondiale (Sydney, Shanghai, Milano), în perspectiva Jocurilor Olimpice.

Raicea a menționat anumite neajunsuri din activitatea tirului românesc de performanță, intervenite la nivelul Federației de specialitate, cum ar fi: organizare necorespunzătoare (s-a retras de la „naționale", printre alte motive, pentru că avea standul defect), participare redusă la competiții, îngreunându-se astfel progresul calitativ sau condiții nesatisfăcătoare de pregătire.

Întâlnirea Iulian Raicea - Sandu Ion a fost, de fapt, o primă luare de contact, încercându-se stabilirea unor punți de legătură, cu consecințe pentru părți. Raicea a ținut să precizeze că rămâne angajatul S.C. Conar S.A. (director general Dimitrie Cinah), fost sponsor al clubului. Trăgătorul nu s-a declarat întru totul mulțumit de situația în care se găsește, adăugând că gruparea la care activează are unele datorii față de el. Directorul Roman a recunoscut că, într-adevăr, este loc de mai bine, străduindu-se să îi asigure tot ceea ce îi va fi necesar pe viitor.

Merită subliniat, în final, că Iulian Raicea este pe cale să devină tătic pentru a doua oară (să îi trăiască fetița! - n.n.) și că la Arad se are în vedere proiectarea unui nou poligon, mic, dar funcțional.

ADRIAN HĂRȚĂU

Baschet masculin

ÎN APĂRAREA INVINCIBILITĂȚII ȘI A SUPREMAȚIEI

Baschetbaliștii de la West Petrom Arad pleacă astăzi spre Sibiu cu intenția declarată de a-și păstra invincibilitatea în actualul sezon competițional. Este cunoscut faptul că formația petrolistă nu a gustat decât din cupa victoriei în această ediție de campionat, din care s-au scurs 22 de etape și conduce în ierarhia Diviziei A, cu toate că a disputat cu un meci mai puțin (urmăritoarea Dinamo s-a înclinat acasă, cu West Petrom Arad și la Sibiu).

Jocul se anunță foarte dificil, sibienii fiind o „nucă tare" pe propriul teren. Iată însă cum este privită confruntarea de antrenorul principal al echipei West Petrom, Dragan Petricevic: **„Starea de spirit în cadrul lotului este bună. Ne așteaptă o întâlnire foarte grea. Gazdele au și ele nevoie de victorie, pentru a putea aborda play-off-ul dintr-o poziție cât mai avantajoasă. Dorim să ne păstrăm statutul de grupare neînvinsă și să jucăm un baschet de calitate, în fața unui adversar pe măsură."** Din echipa arădeană, deplasată sub Cibin, va absenta Selesković, care acuză o întindere inghinală, fiindu-i recomandată o perioadă de repaos de către doctorul Trocan. West Petrom va lua drumul Sibiului astăzi, la prânz, cu autocarul, în urma antrenamentului de dimineață.

De partea cealaltă, s-a vehiculat posibilitatea ca gruparea CSU Sibiu să nu se prezinte la meci, din pricina neachitării restanțelor bănești către jucători. Ieri, antrenorul echipei, Mircea Vulc ne-a confirmat telefonic că jucătorii vor intra pe teren: **„Nici nu se pune problema să nu evoluăm. Eu nu am susținut contrariul. Chiar dacă Aradul are o formație mult mai puternică, ne jucăm șansa, mergem la victorie. Spânu și Pelger sunt gripați iar Bubanja accidentat, însă sper să îi recuperăm."**

Seria ciocnirilor puternice din retur mai cuprinde, pentru West Petrom, meciurile cu Dinamo (acasă) și Vega Soced Ploiești (deplasare).

ADRIAN HĂRȚĂU

PROGRAMUL COMPETIȚIILOR

• Fotbal.

În Divizia C, sâmbătă, ora 11, se dispută meciurile: ***ACU Arad - Marmosim Simeria și West Petrom Pecica - FC Telecom Arad.***

* În Divizia D - Rowo, ***astăzi, ora 15:*** Universitatea Arad - Vulturii Socodor. ***Sâmbătă, ora 15:*** Șoimii Lipova - Gloria Arad, Șoimii Pâncota - Victoria Nădlac, Frontiera Curtici - Armonia Ineu. ***Duminică, ora 15:*** Tricoul Roșu Satu Nou - Comera Arad, Șiriana Șiria - Crișul Chișineu Criș, Înfrățirea Iratoșu - Progresul Pecica. Romvest stă.

• Handbal.

Sâmbătă, ora 12, la Sala Sporturilor „Victoria", se dispută meciul de handbal masculin ***HC Safilar Arad - Comprest Lugoj (Divizia A).***

COMITETUL EXECUTIV AL FRF A PENALIZAT ECHIPELE CEAHLĂUL ȘI DINAMO

Formația Ceahlăul Piatra Neamț a fost sancționată de Comitetul Executiv al FRF cu pierderea meciului cu Dinamo cu scorul de 0-3, cu o penalizare de trei puncte și cu o amendă de 80 de milioane de lei, în timp ce echipa dinamovistă a fost sancționată cu pierderea meciului cu formația nemțeană cu scorul de 0-3.

Jucătorii Purică, Alistar și Axinia au fost suspendați cîte trei etape și amendați cu cîte 5 milioane de lei. Hotărîrile luate joi de Comitetul Executiv al FRF sînt **definitive și inatacabile.**

În urma acestor sancțiuni, Dinamo rămîne pe locul întîi în clasament, cu 35 de puncte, fiind urmată de FC Național, cu 33 de puncte, iar Ceahlăul coboară de pe locul șapte pe locul zece, cu 21 de puncte.

Comisia de Supraveghere a competiției, care a analizat pe 12 martie "cazul Piatra Neamț", a înaintat Comitetului Executiv al FRF un raport în care se preciza că partida Ceahlăul - Dinamo din 10 martie, nu a fost aranjată, dar că cinci jucători de la Ceahlăul - Alistar, Purică, Avădanei, Axinia și Solomon - și unul de la Dinamo - Bolohan - nu au evoluat la adevărata lor valoare. O comisie a FRF i-a audiat, luni, pe cei șase jucători și a trimis Comitetului Executiv raportul întocmit în urma acestor audieri. FRF a sesizat, săptămîna trecută, Parchetul de pe lîngă Curtea Supremă de Justiție în acest caz. Ministrul Tineretului și Sportului, Georgiu Gingăraș, a cerut, miercuri, Comitetului Executiv al FRF să ia o decizie în acest caz precizînd că în situația în care măsurile nu vor fi "corespunzătoare" MTS va deschide o anchetă.

Partida din 10 martie, de la Piatra Neamț, dintre Ceahlăul și Dinamo din etapa a 16-a a Diviziei A se terminase cu scorul de 2-1 în favoarea echipei bucureștene, însă FRF a decis să analizeze acest meci, deoarece era suspectat de a fi fost aranjat.

HUȚAN ȘI MĂRGINEAN - LA „NAȚIONALĂ"

Componența și programul lotului național de tineret al României pentru partida amicală cu Ucraina, care va avea loc, pe 27 martie, la Medgidia a fost anunțată, joi, la sediul FRF.

Astfel, au fost convocați următorii jucători: George Curcă (Farul Constanța), **Sebastian Huțan (UT Arad)** - portari; Vasile Maftei (Rapid), Marian Vătavu (Dinamo), Daniel Bălașa (FC Brașov), Alexandru Forminte (Ceahlăul), Gabriel Tamaș (Tractorul Brașov) - fundași; Eduard Bandi (Rapid), Sorin Paraschiv (Steaua), Ștefan Grigorie (Universitatea Craiova), Ovidiu Petre (FC Național), Costin Lazăr, Florin Maxim (ambii de la Sportul Studențesc), Vlad Munteanu, Ianis Zicu (ambii de la Dinamo), Alin Cotan (FC Oradea), **Radu Mărginean (UT Arad)** - mijlocași; Alexandru Băltoi (Dinamo), Adrian Albinaru (Metalul Plopeni), Octavian Chihaia (Sportul Studențesc), Ciprian Tănasă (FC Argeș), Daniel Opriță (CSM Reșița) - atacanți.

Partida amicală dintre reprezentativele de tineret ale României și Ucrainei va avea loc, miercuri, de la ora 14.00, la Medgidia.

JAPONEZA KAORI SASAKI PREDĂ TENISUL DE MASĂ LA ARAD

Clubul Sportiv Municipal Arad - PAB România organizează acțiuni de selecție pentru copii cu vârsta 6-7 ani, care doresc să practice tenisul de masă.

Instruirea va fi realizată de antrenoarea japoneză Kaori Sasaki, care timp de doi ani va desfășura activitate de voluntariat în România.

Părinți! Nu pierdeți ocazia să oferiți copiilor posibilitatea practicării acestui sport după cele mai moderne metode de antrenament, într-un cadru deosebit: Complexul sălilor de tenis de masă din str. Eminescu nr. 28!

Programul acestor acțiuni este coordonat de d-na antrenoare Leszay Magdalena și se desfășoară în zilele de: luni, marți, miercuri, joi între orele 17,00-19,00.

JUDO

ETAPA JUDEȚEANĂ LA JUNIORI I

Zilele trecute s-a desfășurat la CSȘ Gloria etapa județeană a CN de judo pentru juniori I. S-au calificat pentru faza zonală ce va avea loc tot în orașul nostru în perioada 12-14 aprilie, următorii judoka:

* **FETE: cat. 48kg.** 1. Diana Mladin (CS Cimvest Petrolul); 2. Ana Maria Jicmond (CSȘ Gloria); 3.Izabela Kelemen (Gloria) 3. Raluca Cintean (Gloria); **cat. 52kg.** 1. Daniela Ary-Terek (Gloria); 2. Ana Maria Varga (Cimvest); 3. Mihaela Georgescu (Cimvest); 3. Viorela Lazăr (CSM Arad-PAB România); **cat. 57kg.** 1. Beata Kabat (CSM); 2. Diana Drăgan (CSM); **cat. 63kg.** 1. Adriana Cherar (Gloria); 2. Emilia Kunszabo (Gloria); **cat. 70kg.** 1. Izabela Triff (Gloria); 2. Cătălina Nagy-Gyuriș (Gloria); **cat. 78kg.** 1. Ramona Ciocan (Gloria); **cat. +78kg.** 1. Alexandra Sfârlea (Gloria)

* **BĂIEȚI: cat. 60kg.** 1. Cristian Toloș (Gloria); 2. Andrei Coman (Gloria); 3. Mihai Mladin (Cimvest); 3. Glad Varga (Cimvest); **cat. 66kg.** 1. Eugen Asimionesei (Gloria); 2. Norbert Ojică (Gloria); 3. Sebastian Ciui (Gloria); 3. Claudiu Clepe (Gloria); **cat. 73kg.** 1. Robert Telegdi (Gloria); 2. Marius Chirilă (Gloria); 3. Dorin Hașca (CSM); **cat. 81kg.** 1. Ionel Lazăr (CSM); **cat. 90 kg.** 1. Radu Gerdan (CSM); 2. Minodor Andor (Gloria).

Sportivii de la CSȘ Gloria sunt pregătiți de Mihai Telechi, Adrian Râu și Alin Moț, cei de la CS Cimvest Petrolul de Ioan Brădean, iar judoka de la CSM Arard -PAB România de Ionel Lazăr.

A.C.

Noul Polo
în drive test!

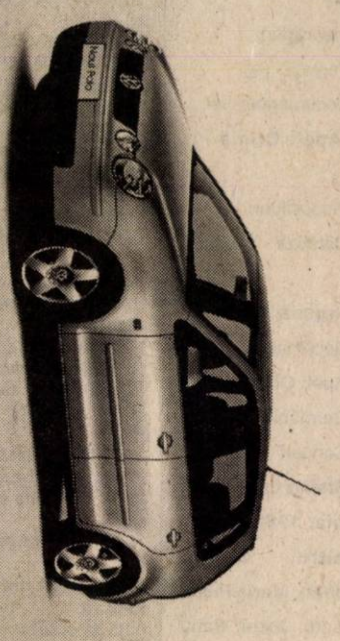

Cele mai economice motorizări!
Cele mai bune prețuri!
Cea mai bună ofertă!
Vă așteptăm la DRIVE-TEST!

quark motors
Arad Bv. Revoluției nr. 85 tel.: 21.49.79

(2365889)

Partenerul dumneavoastră de drum
AUTO M.D.A.
ARAD, Calea Timișorii 50, Tel: 057 - 286.283, 286.085, Fax: 057-278.757
Modem 287.136, E-mail: auto.mda@rdslink.ro
Calea Radnei 208, Tal: 057 - 219.050, Modem: 219.049

CONSUMABILE, ANVELOPE, ULEIURI, PIESE ORIGINALE
Toate le puteți găsi în magazinele noastre

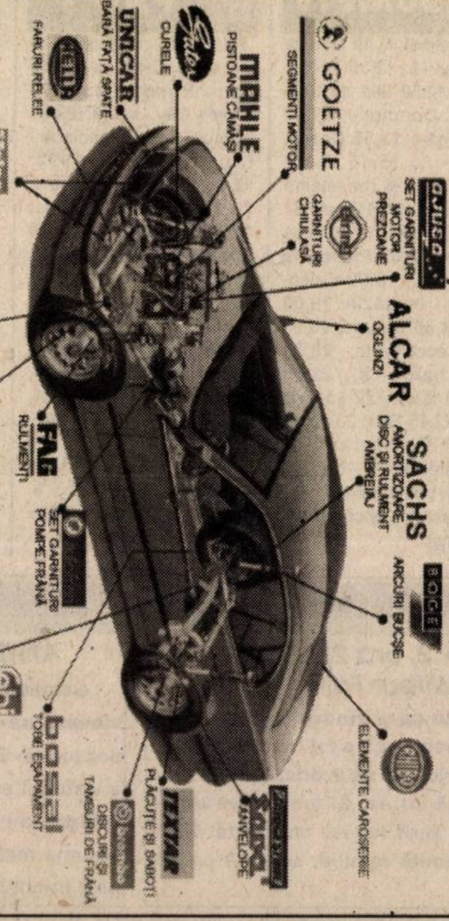
GOETZE
SEGMENȚI MOTOR
MAHLE
PISTOANE CĂMAȘI
CURELE
UNICAR
BARĂ FAȚĂ SPATE
FARURI RELEE
RADIATOARE ȘI ELEMENTE DE ILUMINARE
Valeo
ELEMENTE DIRECȚIE
SET GARNITURI MOTOR PREZOANE
GARNITURI CHIULASĂ
ALCAR
OGLINZI
SACHS
AMORTIZOARE DISC ȘI RULMENT AMBREIAJ
BOGE
ARCURI BUCȘE
TRW
ELEMENTE DIRECȚIE
FAG
RULMENȚI
SET GARNITURI POMPE FRÂNĂ
BUCȘE FLANȘE CARDAN
bosal
TOBE EȘAPAMENT
ELEMENTE CAROSERIE
ANVELOPE
TEXTAR
PLĂCUȚE ȘI SABOȚI
DISCURI ȘI TAMBURI DE FRÂNĂ

ANGAJEAZĂ

AGENT VÂNZĂRI AUTOTURISME BMW
Cerințe:
- studii superioare
- experiență în vânzări
- cunoștințe fluente de limba engleză sau germană
- cunoștințe de operare PC (Excel, Word, Internet)
- abilități de comunicare

AGENT VÂNZĂRI PIESE AUTO BMW
Cerințe:
- studii superioare
- cunoștințe de operare PC (Excel, Word, Internet)
- cunoștințe fluente de limba engleză sau germană
- cunoașterea pieselor auto reprezintă avantaj
- experiență în vânzări

VÂNZĂTORI PIESE AUTO
Cerințe:
- studii medii economice sau profil auto
- abilități de comunicare, seriozitate
- cunoștințe de operare PC
- stagiul militar satisfăcut
- domiciliul stabil în Arad.

Persoanele interesate sunt rugate să depună o scrisoare de intenție și un C.V. până cel târziu în data de 22.03.2002, la următoarea adresă
AUTO MDA S.R.L., CALEA TIMIȘORII NR. 50 FAX 27.87.57 E-MAIL auto.mda@rdslink.ro

(1834435)

TV suplimenț
ADEVĂRUL
Programele săptămânii 22 - 28 martie 2002

OSCAR - VOTUL S-A ÎNCHEIAT

Nicole Kidman

Sissy Spacek

Halle Berry

Cei 5.739 de membri ai Academiei de Arte și Științe ale Cinematografiei care decid laureații premiilor Oscar în fiecare an au trimis ultimele buletine de vot, comentează AFP.

Decizia lor va fi anunțată în cadrul galei premiilor Oscar, în 24 martie, la Hollywood. În acest an, competiția este extrem de strînsă și nici un favorit nu este clar departajat. "Cursa pentru Oscar la categoria cel mai bun film - și chiar și la celelalte - este incredibil de strînsă și imprevizibilă", estimează criticul de film Richard Natale de la Los Angeles Times. "Este ceva foarte neobișnuit, ceea ce face ca acest an să fie mult mai interresant decît alții", continuă el.

Cea mai mare parte a criticilor consideră, totuși, că cele mai mari șanse la Oscarul pentru cel mai bun film îl are producția "A Beautiful Mind" de Ron Howard, care se află însă în centrul unei polemici, fiind acuzat că a ascuns anumite trăsături mai puțin de dorit ale eroului principal. Acest lucru ar putea face ca filmul să piardă voturi prețioase.

Filmul "Lord of the Rings" de Peter Jackson, care are cele mai multe nominalizări, printre care cele pentru cel mai bun film și cel mai bun regizor, nu este însă foarte bine privit de critică.

În cursa pentru Oscarul pentru cea mai bună actriță, șansele sînt împărțite egal între Nicole Kidman, Sissy Spacek și Halle Berry, iar pentru cel mai bun actor între Russell Crowe și Denzel Washington.

iT
Strategix&Deutsch
ULTRACENTRAL
Pavilion administrativ
Hala industriala

Vinde/inchiriaza
in Arad
Strategix&Deutsch s.r.l.

Disponibile imediat.
Tel.057.254686 intre orele 9-17
Hala industriala 5000 mp
Pavilion Administrativ S+P+2 1000 mp, ambele situate in Arad Calea Victoriei nr.33-35 dotate cu toate facilitatile, inclusiv 3 poduri rulante de 12tf fiecare.

TVR 1

7,00 Jurnalul de dimineață
7,30 Strict necesar - mag.
8,15 Pasiuni - rel.
9,00 Luisa - rel.
10,40 Reflecții rutiere
10,55 TVR Craiova
13,00 Profesioniștii
14,00 Jurnalul de prânz
14,30 Drepturile omului
15,30 Tribuna partidelor parlamentare
16,00 Conviețuiri
17,00 Poveste de dragoste
17,45 Pasiuni - s.
18,30 Corect
18,35 Careul de aur
19,15 Avanpremieră. Știri. Sport
19,35 România politică
20,00 Jurnal. Meteo. Sport
20,45 Curat Caragiale! Parol!
20,50 Ploaia de stele
22,20 Știrile de sâmbăta asta
22,50 Amy - s.
23,45 Jurnalul de noapte
0,00 Invadatorul - f. SUA, 1995
1,35 Jurnal - rel.
2,20 Curat Caragiale! Parol! - rel.
2,25 Drepturile omului - rel.
3,25 Ploaia de stele - rel.
4,55 Știrile de sâmbăta asta - rel.

TVR 2

7,00 În mijlocul furtunii - rel.
7,50 Diminețile unui bărbat cuminte - s.
8,50 Fete vesele - s.
9,15 Desene animate - rel.
10,05 Gata cu fumurile!
10,10 Destine - rel.
10,40 Tată, am încurcat-o! - s.
11,05 Călătorind prin țară
11,35 Mit și istorie - rel.
12,00 Patinaj artistic - CM de la Nagano. Dans
14,00 Desene animate
15,15 Televiziunea, dragostea mea! - rel.
16,15 Fețe
16,30 Camera de gardă
17,00 Primul pas
17,55 Știri
18,00 Știri regionale
18,30 Pe fază
19,00 Dedicații muzicale
20,00 Patinaj artistic
21,00 Lumea rugby-ului
21,30 Telejurnal
22,00 D'ale lu' Mitică
23,00 Justiție oarbă - f. SUA, 1995
0,40 Remix
1,40 Timpul trecut - rel.
2,30 Telejurnal - rel.
3,00 Fete vesele - rel.
3,30 Diminețile unui bărbat cuminte - rel.

PRO TV

7,00 Teo - rel.
* Omul care aduce cartea
8,00 Știrile Pro TV - Ziarul dimineții tale
9,00 Tânăr și neliniștit - rel.
10,15 Provest - rel.
11,30 Familia Bundy - rel.
12,00 Total Recall - s.
13,00 Jocul puterii - s.
14,00 BD la munte și la mare - rel.
16,00 Tânăr și neliniștit - s.
17,00 Știrile Pro TV
* Vremea
17,30 Tânăr și neliniștit - s.
18,30 Împreună cu copii
19,00 Știrile Pro TV
* Sport * Vremea
20,00 Râdeți cu oameni ca noi!
21,30 Giuvaerul Nilului - f. SUA, 1985
23,40 Alien - f. SUA, 1979
* Știrile Pro TV * Pro TV te ascultă ce vezi
2,00 Pericol în cartier - f. SUA, 1996
4,00 Giuvaerul Nilului - rel.
6,00 Charlie Chaplin - rel.
6,30 Jocul puterii - rel.

ANTENA 1-TV ARAD

7,00 Știri TV Arad
8,00 Observator
9,00 Cafeaua cu sare - rel.
10,00 Ispita - ep. 51
11,00 Îmbrățișări pătimașe - s.
13,00 Știrile amiezii
13,15 MacGuyver - s.
14,00 Vecinii - rel.
16,00 Muzică populară
16,30 Publicitate, promo
16,45 Știri TVA
17,15 Soledad - s.
19,00 Observator
19,47 Publicitate, promo
19,47 Știri TVA
20,00 Toamna bobocilor - comedie, România
22,00 Prețul puterii - f. SUA, 1999
0,00 Amprenta morții - f. SUA, 1994
2,00 Observator
3,00 MacGuyver - s., rel.
4,00 Soledad - rel.
6,00 Cafeaua cu sare - rel.
7,00 Ispita - ep. 52

PRIMA TV

7,00 Luna sălbatică - s., rel.
8,00 ZID - emisiune matinală
13,00 Cu Tibanu' la pescuit și vânătoare
14,00 Tradițiile românilor - rel.
14,30 Creaturi sălbatice
15,30 Viper - s.
16,30 Luna sălbatică - s., ep. 1
17,30 MASH - s.
18,00 Focus
19,00 Camera de râs
19,30 Real TV
20,00 Copiii spun lucruri trăsnite
21,00 O viață ca-n filme - f. SUA, 1992, cu Michael Douglas, M. Griffith, Liam Neeson
23,00 Focus Plus
23,30 M.A.S.H. - s., rel.
0,00 Viper - primul episod
1,00 Camera de râs - rel.
1,30 Focus Plus - rel.

DISCOVERY

10,00 Mastermind
10,25 Turbo
10,55 Teren extrem: Apa
11,20 Detonatorii: Praga
11,50 Satul ecologic
12,15 Salvatorul grădinilor
12,45 Sexul în natură
13,40 Soarta Omului de Neanderthal
14,30 Marile cărări: „Pe frontul de vest nimic nou"
15,25 Călătorii la capătul pământului: Libia
16,15 Deschizătorii de drumuri: Mongolia
17,10 Salvatorul grădinilor: Copaci
17,35 Meșterul tâmplar
18,05 Aventuri la pescuit cu Rex Hunt
18,30 Turbo
19,00 Mastermind
19,30 Contact extrem
20,00 Rechinii albi: Lupii mărilor
21,00 Gangsterii
22,00 Vânătorul de crocodili
23,00 Jeff Corwin în Madagascar
0,00 Secrete și spioni

ANIMAL PLANET

8,00 Salvați animalele!
8,30 Salvați și salvatori
9,00 Spitalul veterinar
9,30 Povestiri de la zoo
10,00 Îngrijitor la Zoo
10,30 Povestiri despre cai
11,00 Rase de câini
12,00 Veterinari în Africa
12,30 Medicul veterinar
13,00 Aventurile vasului Quest
14,00 Rezervații africane
15,00 Rase de câini - 2 episoade
16,00 Salvați animalele!
16,30 Salvați și salvatori
17,00 Spitalul veterinar
17,30 Povestiri de la Zoo
18,00 Îngrijitor la zoo
18,30 Povestiri despre cai
19,00 Aventurile vasului Quest
20,00 Veterinari în Africa
20,30 Urgențe veterinare
21,00 Un imperiu straniu: incursiune în lumea insectelor
22,00 Poliția veterinară americană: Casa pisicilor
23,00 Dosarele crimei

ABONEAZĂ-TE LA ADEVĂRUL

ATOMIC TV

7,00 Selector
10,25 Reactor - rel.
10,30 Selector
11,00 Atomix - rel.
14,00 Interactiv
15,30 Proaspete și fierbinți
15,55 Reactor
16,00 Vot
17,00 Selector
19,00 Atomix
21,55 Reactor - rel.
22,00 Selector
23,00 Vibrații - rel.
0,00 Insomnia

BUDAPESTA 1

6,45 Lumea satului; 7,00 Matinal; **9,30 Topmodell - s.**; 10,00 Știri; 10,05 Magazin informativ; 11,05 Cultură; 11,00 Știri; **12,00 Pentru totdeauna - s.**; 13,00 Știri; 14,00 Magazine regionale; 15,00 Știri; 15,05 Primii americani - doc.; 16,00 Știri;16,05 Emisiunea pensionarilor; **16,30 Călătorii neașteptate - s.**; 17,30 Evaziune - mag. ecologic; 17,00 Știri; 17,03 Izvor; 18,30 Prin regiuni; 19,00 Știri; 19,15 Poveste; 19,35 Fereastra - mag. informativ; 20,30 Știri; **21,05 Linda - s.** Ungaria 2002; 22,00 Știri; 22,05 Alegeri 2002; 23,00 Știri; 23,20 Tema zilei; 23,35 Cultură; **23,40 Casa de sticlă - f. SUA, 1972**; 1,15 Cronică carpatică

RTL KLUB

7,30 Calendar; 8,00 Clubul copiilor; 10,00 Clubul rețetelor; 101,10 Top Shop; **10,25 Julieta - s.**; 10,50 Teleconcurs; 11,40 Top Shop; 12,35 La prânz; 14,10 Teleconcurs; 15,00 Norm Show; **15,30 Vacanță aventuroasă - s.**; 16,30 Doar un cuvânt - conc; 16,36 Clubul rețetelor; **16,45 Milagros - s.**; 17,15 Doar un cuvânt - conc.; **17,20 Pasiuni sălbatice - s.**; 18,10 Monika - show; 19,00 Întâlnire; 19,30 Știri; 19,55 Fii și tu milionar!; 20,25 Fokus; **20,55 Între prieteni - s.**; 21,25 Oameni pe lună - show; **22,10 Gemenii - comed. SUA; 0,10 Tren periculos - f. acț. SUA**; 1,55 Știri; 2,15 Fokus; 2,45 Modă

RADIO EUROPA FM (89,3 MHz)

6,00-10,00 Deșteptarea - cu Gabi Dobroiu (7,00 Jurnalul de dimineață); 10,00 Europa Express cu George Zafiu; 13,00 Jurnalul de prânz; 13,30 România în direct cu R. Turcescu; 14,00 Drum cu prioritate cu Radu Constantinescu; 18,00 Jurnalul de seară; 18,30 Interviurile Europa FM; 19,00 Clubul de seară cu Denis Ciulinaru; 22,00 Jurnalul de noapte; 22,30 Infomania cu Dan Goanță; 23,00 Europa lângă tine.

RADIO ARAD & RADIO CONTACT (99,1 MHz)

6,00 Lupta cu somnul; 8,00 Matinal café; 10,00 Tovarășii mei; 12,00 Pulsul zilei; 13,00 Sony Music Show; 14,00 Radio Deutsche Welle; 15,00 Muzica așa cum vrei; 17,00 Radio Vocea Speranței; 18,00 Radio France International; 19,00 Întâlnirea de vineri; 20,00 Bună seara, Arad!; 21,00 Seară de seară; 22,00 Vineri noaptea nu mi-e somn.

OTV

6,00 S-a întâmplat aseară
7,00 Zori de zi
10,00 Teleshopping
10,15 La hanul lu' nea Mărin - Muzică populară
10,30 Contați pe noi, contați pe OTV!
13,00 România fără fard
13,30 24 de ore
16,00 Meserii și meseriași
16,30 24 de ore
18,20 Tărăboiul zilei
18,30 Condurățeanu întreabă
19,30 Film artistic
21,00 Dan Diaconescu - direct
23,00 Clubul cascadorilor
0,00 Vot

TELE 7 ABC

7,35 Știri
7,50 Videoclipuri
10,00 Tentații - rel.
11,00 Documentar - rel.
12,00 Apel: Crima - s. rel.
13,00 Videoclipuri
14,00 Călăuza - f. URSS, rel.
16,30 Reportaj 7abc - rel.
17,00 Documentar
17,30 Apel: Crima - s.
19,00 Germania azi - doc.
19,30 Concert
20,30 Ștefan Luchian - f. România, 1981, cu Ion Caramitru, George Constantin, Maria Ploae
22,45 Loto. Joker. Pariul Trio
23,05 Documentar - rel.
23,30 Știri. Sinteza zilei
23,45 Videoclipuri

TV ACASĂ

7,00 Povestiri adevărate - rel.
7,30 Din viață - rel.
8,00 Amor de cățel - s. rel.
9,00 Maria Belen - s., rel.
10,15 Vei fi a mea Paloma - s. rel.
11,15 De 3 x femeie - rel.
12,15 Dragoste și putere - s. rel.
12,45 Salomé - s. rel.
13,40 Micuțele doamne - s.
15,00 Dreptul la viață - s.
15,50 Căsuța poveștilor
16,00 Fiorella - s.
17,30 Amor de cățel - s.
18,30 Maria Belen - s.
19,30 Povestiri adevărate
20,00 Vei fi a mea, Paloma! - s.
21,00 De 3 x femeie
22,00 Salomé - s.
22,55 Dragoste și putere - s.
23,25 Povestiri adevărate - rel.
0,00 Sânge din sângele meu - s.
0,35 Dreptul la viață - f., rel.
1,20 De 3 x femeie - rel.
2,20 Muzica de acasă, muzica nopții
3,30 Acasă la români, cântă-mi lăutare! - rel.

HBO

8,00 Mișmașuri pe Broadway - comed. SUA, 1989, cu Matt Dillon
9,30 Furtună, peripeții și... dragoste - comed. SUA, 1999, cu Ben Affleck
11,20 Sexualitate virtuală - comed. SUA, 1999
12,50 Est-Vest - f. Franța, 1999, cu Catherine Deneuve
14,55 Insula - f. av. SUA, 2000
16,20 Gata de luptă - comed. SUA, 2000, cu David Arquette
18,05 Vise și dorințe - f. SUA, 2000 cu Wesley Snipes
20,00 Carte verde - f.
21,50 Casă pentru două familii - f. SUA, 2000
23,40 Iubire periculoasă - f. SUA, 2000
1,15 Tigerland - f. SUA, 1999

TV RCS

8,30 Cafeaua de dimineață
9,30 Desene animate
10,00 Videoclipuri
10,15 Trei destine - s.
11,00 Știrile RCS
11,45 Oră cu Dani Dascălu
12,45 Videoclipuri
13,00 Câini și pisici - s.
13,30 Radical Power - doc.
14,00 Știrile RCS 2 - rel.
14,35 Hit squad - comed.
15,00 Trei destine - s.
15,45 Videoclipuri
16,00 Emis. lb. maghiară
17,00 Desert speaks - doc.
17,30 Ecoul străzii
18,00 Frumusețe și stil
18,15 Știrile RCS 1
19,00 Joia populară
20,00 Adrenalina
21,00 Provocările tehnologiei - doc.
21,30 Tradiții și folclor
22,00 Știrile RCS 2
22,35 Decizie disperată - f.
24,00 Erotica

TV 2

6,50 Matinal; **10,00 Visători îndrăgostiți** - s.; **10,45 Rosalinda** - s.; 11,10 Neobișnuit - show; 11,40 Ofertă directă; 12,40 Noi, maghiarii; **12,50 Ma-ggie - s.; 13,25 Cinci penny - f. SUA, 1959**; 15,40 Concurs telefonic; **16,00 A iubi până la pornire - s.**; **16,30 Prieteni și iubiri - s.**; **17,00 Lucecita - s.**; **17,30 Inimi rănite - s.**; 18,00 Claudia; 19,00 Activ; 19,30 Fapte; **19,55 Buni prieteni - s.**; 20,25 Fără milă; 20,55 Poenbomba; 21,25 Fantastica Europa - La voi cum este?; 23,00 Cum a fost filmat; 23,30 Alegeri Ungaria; 0,00 Bună seara, Ungaria!; 0,45 Auto-expo; 1,15 Beri legendare - doc.; **1,25 Lume zăpăcită - f. muz. SUA, 1988**

DUNA TV

6,30 Matinal; **9,40 Stelele din Eger - f.**; 12,15 Ținuturi - mag.; 12,50 Știri; 13,10 În mâinile Domnului; 13,40 Peregrinări; **13,55 Doar o fetiță - f.**; 15,15 Janus Pannonicus și renașterea maghiară; 15,55 Fiicele Sf. Benedict - doc.; 16,35 Sport magazin; **17,05 Prieteni la ștrand - s.**; 18,00 Calendarium - magazin; 19,00 Știri; 19,30 Basme; 20,00 Mag. economic; **20,30 Halo, halo - s.**; 21,00 Alegeri 2002; 22,15 Joia Mare; 22,45 Știri; 23,05 De ce?; 23,35 Jurnal cultural; 0,05 Fără hotare - doc., s.; 0,35 Din prima mână - doc.; 1,10 Bach - Concert Brandemburgic

PRO 7

7,40 Taff - magazin; **8,35 Cine-i șeful? - s.; 9,10 Fam. Bundy - s.; 9,35 Chaos City - s.; 10,10 Cutremur în San Francisco - f. catastr. SUA, 1992; 12,00 Fam. Bundy - s .; 12,30 Chaos City - s.; 13,00 Cybill - s.; 13,30 Roseanne - s.**; 14,00 Sam; 14,00 Talk-show-uri; **17,00 Toți sub un acoperiș - s.**; 18,00 Taff; **19,00 Prieteni - s.; 19,30 Sabrina - s.**; 20,00 Simpsonii - d.a.; 20,30 Galileo; 20,55 Știri; **21,15 Check In To Disaster - f.**; 23,20 TV Total; 0,20 Elton TV; **0,55 League of Gentlemen - s. Anglia**; 1,30 Switch - parodie TV; 2,00 Total

TV 5

14,05 Magazin; **15,15 Copiii primăverii** - f.; 17,00 Jurnal; 17,30 Teleturism; 18,05 Piramida; 18,30 Întrebări pentru un campion; 19,00 Jurnal; **19,15 Copiii primăverii** - f.; 21,00 Jurnal; 21,30 Jurnal France 2; 22,15 Documentar; 23,05 Jurnal; **23,20 Trezirea** - f.; 1,50 Jurnal RTBF

EUROSPORT

9,30 Biatlon în direct; 10,00 Snowboard; 10,30 Biatlon - fem.; 11,30 Yachting; 12,00 Fotbal magazin; 12,30 Fotbal - Liga campionilor gr. A; 13,30 Fotbal - Liga Campionilor grupa B; 14,30 Fotbal, amical: Germania-SUA; Olanda-Spania; 16,30 Tenis - Miami; 18,00 Ciclism - Turul catalan, direct; 19,00 Fotbal - portret echipa Franței; 19,30 Fotbal - portret Patrick Vieira; 20,00 Tenis - WTA Miami - direct, semifinală; 21,30 Fotbal - Liga Campionilor grupa D; 22,30 Fotbal - grupa C; 23,30 Știri; 23,45 Fotbal - Liga Campionilor gr. A; 0,45 Grupa B; 1,45 Formula 1 - magazin

VĂ RECOMANDĂM

TV ROMÂNIA 2, ora 23,00
- Viața în Wilbur Falls

O adolescentă recunoaște că e vinovată de moartea colegului ei, pe care l-a ucis pentru că o tot ironiza. În plus, ea povestește că și-a ajutat prietena să avorteze, după care chiar a avut o relație sexuală cu ea. Și toate acestea se întâmplă într-un orășel unde șerif fusese chiar tatăl fetei, care acum are de furcă cu toată familia, scăpată pe căi greșite.

VĂ RECOMANDĂM

ANTENA 1, ora 23,30 - Palais Royale

Gerald lucrează la o agenție de publicitate din Toronto și visează să-și deschidă propria lui afacere și să o întâlnească pe Odessa, imaginea țigărilor Royale. A doua parte a visului i se îndeplinește într-o seară, când o cunoaște pe Odessa la petrecerea de la Palais Royale. Aceasta e prietena unui mafiot, care devine gelos pe Gerald când acesta e bine primit în Mafie.

TVR 1

7,00 Jurnalul de dimineață
7,30 Strict necesar. Magazin
8,15 Fotbal - rel.
9,00 Serial - rel.
9,50 Cu ochii-n patru - rel.
10,50 TVR Iași
13,00 Muzica e viața mea - rel.
14,00 Jurnalul de prânz
14,30 Memorialul durerii - rel.
15,15 Eveniment - mag. de actualitate culturală
16,00 Conviețuiri. Magazin pentru alte naționalități
16,30 Panorama. Magazin în limba germană
17,00 Vino să vezi!
17,45 Pasiuni - s.
18,30 Corect. Cu Ruxandra Gheorghe
18,35 Careul de aur
19,15 Avanpremieră. Știri. Sport
19,25 Istoria fotbalului
20,00 Jurnal. Meteo. Sport
20,55 Curat Caragiale! Parol!
21,00 Starea națiunii
22,30 Reflecții rutiere
22,15 Luisa - p. II
23,55 Jurnalul de noapte
0,10 Profesioniștii
1,10 Vino să vezi! - rel.
1,55 Jurnal. Meteo. Sport - rel.

TVR 2

7,00 În mijlocul furtunii - s. rel.
7,50 Diminețile unui bărbat cuminte
8,50 Fete vesele - s.
9,15 Desene animate - rel.
10,10 Zona crepusculară - s., rel.
10,35 Tată, am încurcat-o! - s.
11,00 Răscruci - rel.
11,30 Expediție în necunoscut - rel.
12,00 Paradisul de lângă noi
12,30 Sport plus - rel.
13,30 Știri
13,35 Mit și istorie - rel.
14,00 Desene animate
15,15 Toți, împreună
16,00 Tribuna partidelor parlamentare
16,30 Transilvania insolit
17,30 Afaceri la cheie
17,55 Știri
18,00 Știri regionale
18,30 Economia încotro?
19,00 Lege pentru toți
19,40 Banatica
20,00 Mistere în medicină
20,55 Gata cu fumurile!
21,00 Zona crepusculară - s.
21,30 Telejurnal
22,00 Timpul trecut: Povestea lui Myke Tyson
23,00 Viața în Wilbur Falls - f.

PRO TV

7,00 Teo - rel.
8,00 Știrile Pro TV - Ziarul dimineții tale
9,00 Tânăr și neliniștit - rel.
10,05 .Ro - rel.
10,10 X și Zero - rel.
10,15 Profeții despre trecut - rel.
11,30 Familia Bundy - rel.
12,00 Total Recall - s.
14,00 Predator - s., rel.
16,00 Tânăr și neliniștit - s.
17,00 Știrile Pro TV
17,35 Vremea; Pro Tv te ascultă ce vezi
17,45 Teo
19,00 Știrile Pro TV
19,50 Sport; Vremea
20,00 Operațiunea Monstrul - comedie, România, 1976
22,00 Știrile Pro TV
22,30 Familia Bundy - s.
22,55 .Ro
23,00 Provest
0,00 Știrile PRO TV: Pro TV te ascultă ce verzi
0,30 Înălțimi ucigătoare - f. SUA, 1998
2,30 Fotbal: Meci Divizia A - rel.
4,00 Știi și câștigi! - rel.
4,30 Bucătăria lui Radu - rel.

ANTENA 1-TV ARAD

7,00 Știri TVA - rel.
7,30 Emisiune în limba germană - rel.
8,00 Observator
9,00 Cafeaua cu sare
10,00 Ispita - s., rel.
11,00 Îmbrățișări pătimașe - s., rel.
13,00 Știrile amiezii
13,15 MacGuyver - s.
14,00 Gong Show - rel.
16,00 Pactul de stabilitate
16,30 Publicitate, promo
16,45 Știri TVA
17,15 Soledad - s.
19,00 Observator
20,00 Vecinii - emisiune prezentată de Adriana Trandafir
21,10 Secretele mării - f. SUA, 1991 - (II)
22,00 Observator
22,15 Știri TVA
22,30 Marius Tucă Show
23,30 Palais Royale - f. SUA/Canada, 1988
1,00 Observator - rel.
2,00 Mac Gyver
3,00 Îmbrățișări pătimașe - rel.
4,30 Soledad
6,00 Cafeaua cu sare

PRIMA TV

7,00 Luna sălbatică - s., rel.
8,00 Zid
13,00 Cronica cârcotașilor - rel.
14,00 Exploziv - rel.
14,30 Obiectiv - rel.
15,30 Viper - s.
16,30 Luna sălbatică - s.
17,30 M.A.S.H. - s.
18,00 Focus
19,00 Camera de râs
19,30 Real TV
20,00 Reuniunea de clasă. Cu Andreea Raicu
22,00 În fața presei - cu D. Tinu și C. Nistorescu
23,00 Focus Plus
23,30 M.A.S.H. - s. rel.
0,00 Viper - s. rel.
1,00 Camera de râs - rel.
1,30 Focus - rel.

DISCOVERY

10,00 Mastermind pe Discovery
10,25 Turbo
10,55 Specialiștii armatei britanice
11,50 Meșterul tâmplar
12,15 Aventuri culinare cu Greg și Max
12,45 Povestiri neașteptate
13,10 Animal X
13,40 În căutarea unor lumi dispărute
14,30 Hoți îndrăzneți
15,25 Adevărata lume a lui Harry Potter
16,15 Lordul inelelor
17,10 Aventuri culinare cu Greg și Max
17,35 Bărci de vis
18,05 Aventuri la pescuit cu Rex Hunt
18,30 Turbo
19,00 Mastermind pe Discovery
19,30 Veterinari în Africa
20,00 Sălbatic și ciudat
21,00 Soarta unui om de Neanderthal
22,00 Virusul violenței

ANIMAL PLANET

8,00 Salvați animalele!
8,30 Salvați și salvatori
9,00 Spitalul veterinar
9,30 Povestiri de la zoo
10,00 Îngrijitor la zoo:
10,30 Povestiri despre cai
11,00 Viață de câine
12,00 Veterinari în Asia
12,30 Medicul veterinar
13,00 Aventurile lui O'Shea
13,30 Ian Gordon, prietenul rechinilor
14,00 Marile râuri ale Africii
15,00 Viață de câine
16,00 Salvați animalele!
16,30 Salvați și salvatori
17,00 Spitalul veterinar
17,30 Povestiri de la zoo
18,00 Îngrijitor la zoo
18,30 Povestiri despre cai
19,00 Aventurile lui O'Shea: Uriașii râului
19,30 Ian Gordon, prietenul rechinilor
20,00 Veterinari în Asia
20,30 Urgențe veterinare
21,00 Viața în „congelator": Antarctica
22,00 Aventuri subacvatice: Cimitirul corăbiilor

ATOMIC TV

7,00 Selector
10,25 Reactor - rel.
10,30 Atomic Cafe - rel.
11,00 Atomix - rel.
14,00 Interactiv
15,30 Proaspete și fierbinți
15,55 Reactor
16,00 Metropolis - rel.
17,00 Selector
19,00 Atomix
21,55 Reactor - rel.
22,00 Hai-Hui - rel.
22,30 Selector
23,00 Klub Bizzar

BUDAPESTA 1

7,00 Matinal - desene animate; **9,30 Topmodell** - s.; 10,05 Magazin informativ; **12,05 Pentru totdeauna** - s.; 13,00 Știri; 14,00 Magazin minorități; 14,30 Împreună; **15,05 Lotta - f. Suedia, 1992**; **16,30 Călătorie neașteptată** - s.; 17,30 Slujbă religioasă; 18,00 Știri; 18,02 Arboretumuri, grădini botanice; 18,10 Oameni celebri; 18,30 Căminul magazin; 19,00 Știri; 19,13 1001 ani - 1001 zile; 19,20 Poveste; **19,40 Chicago Hope** - s.; 20,30 Știri, meteo, sport; 21,05 Dvs. ați cerut; 21,57 Știri; 22,00 Alegeri 2002; 23,00 Știri; 23,30 Tema zilei; 23,45 Cultura; 23,55 Plus 1 - emis. culturală; 0,45 Jurnalul Festivalului primăverii budapestane

RTL KLUB

7,30 Matinal; 10,00 Clubul rețetelor; **10,25 Julieta - Labirintul pasiunii** - s.; 10,50 Teleparti - concurs TV; 11,40 Top Shop; 12,35 La prânz - mag. informativ; 14,00 Știri; 14,10 Teleparti - conc. tv. **15,00 Helene și băieții** - s.; **15,30 Vacanțele iubirii - s.**; 16,30 Clubul rețetelor; **16,45 Milagros - s.**; 17,15 Concurs telefonic; **17,20 Pasiuni sălbatice** - s.; 18,10 Monika - show; 19,00 Mag. vedetelor; 19,30 Știri; 19,55 Fii și tu milionar! - conc.; 20,25 Focus; 20,55 Întâlniri; **20,55 Între prie-teni** - s.; 21,25 Showul lui Fabry Sandor; **23,15 Oa-menii președintelui** - s.; 0,05 Știri; 0,25 Multimedia magazin; 0,55 Hype; 1,20 Focus

ABONEAZĂ-TE LA ADEVĂRUL

VĂ RECOMANDĂM

PRO TV, ora 20,00 - Operațiunea Monstrul

Un grup de cinci bărbați, prieteni sau colegi de serviciu, pleacă, fără știrea nevestelor, într-o expediție în Deltă. La pescuit, respectiv la vânătoare, personajele ajung în situații dintre cele mai ridicole și amuzante. Comicul de situații erupe în momentul în care, contrar „uzanțelor" vremii, Mateiaș, cel mai mic în ierarhie, prinde „Monstrul".

OTV

6,00 S-a întâmplat aseară
7,00 Zori de zi
10,00 Teleshopping
10,15 La hanul lu' nea Mărin
10,30 Contați pe noi, contați pe OTV!
13,00 24 de ore
16,00 Meserii și meseriași
16,30 24 de ore
17,00 Info pescar
18,00 24 de ore
18,20 Tărăboiul zilei
18,30 Condurățeanu întreabă
19,30 Film artistic
21,00 Dan Diaconescu Direct
23,00 Vieți și destine
23,30 Cercul vrăjitoarelor
0,00 Zestrea

TELE 7 ABC

7,50 Videoclipuri
10,00 Tentații - rel.
11,00 Documentar
12,00 **Apel: Crima - s.**, rel.
13,00 Videoclipuri
14,00 Flori de gheață - f. România, rel.
15,40 Documentar
16,05 Reportaj 7 abc
17,00 Documentar
17,30 Apel: Crima - s.
18,30 Telejurnal
19,00 Documentar
19,30 Concert
20,30 Piesă neterminată pentru pianină mecanică - f. URSS, 1977
22,15 Știri
23,00 Documentar

TV ACASĂ

7,00 Povești adevărate - rel.
7,30 La casa de vis - rel.
8,00 Amor de cățel - rel.
9,00 Maria Belen - rel.
* Căsuța poveștilor
10,15 Vei fi a mea, Paloma! - s., rel.
11,15 De 3 x femeie - rel.
12,15 Dragoste și putere - s., rel.
12,45 Salomé - s. rel.
13,40 Micuțele doamne - s.
15,00 Războiul pasiunilor - s.
15,50 Căsuța poveștilor
16,00 Fiorella - s.
17,30 Amor de cățel - s.
18,30 Maria Berlen - s.
19,30 Povești adevărate * Vremea de acasă
20,00 Vei fi a mea, Paloma! - s.
22,00 Salomé - s.
22,55 Dragoste și putere - s.
23,25 Povești adevărate - rel.
0,00 Chef de chef - rel.
1,00 Războiul pasiunilor - rel.
1,50 Petrecerea
3,45 Acasă la români, cântă-mi, lăutare! - rel.
4,30 Acasă la români

HBO

8,00 Trei regi - f. SUA, 1999
9,55 Vise și dorințe - f. SUA, 2000,
11,50 Dosarele Y -s.
12,20 Dans în septembrie - . SUA, 2000
14,10 Adevărații Butch Cassidy și Sundance Kid - doc.
15,00 Adopția - f. SUA,1999
16,40 Concert Tina Turner: One Last Time
17,50 Iubire periculoasă - f. SUA, 2001
19,30 Cinema
20,00 Trei regi - f. SUA, 1999
22,00 Ultima cursă - f. SUA, 2001
23,40 Doberman - f. Franța, 1997
1,25 Kama Sutra - s.
2,00 Iubirea nu-i bună de nimic - comedie SUA, 1999
3,35 Bețigașe
3,55 Sânge pentru sânge - f. SUA, 1985

TV RCS

8,30 Cafeaua de dimineață
9,30 Desene animate
10,00 Videoclipuri
10,15 Trei destine - s., rel.
11,00 Știri RCS - rel.
11,45 Adrenalina - emis. informativă, rel.
12,45 Videoclipuri
13,00 Câini și pisici - doc.
13,30 Radical Power - doc.
14,00 Știri RCS 2 - rel.
14,35 Ecoul străzii - emis. de educație civică, rel.
15,05 Trei destine - s.
15,50 Să ai încredere în Beatrice - film
17,15 Emisiunea în limba maghiară
18,15 Știri RCS
19,00 Videoclipuri
19,10 Închisoarea secretelor - f.
20,40 Videoclip
20,50 Desert speaks - s., doc.
21,20 Videoclipuri
21,30 Hit Squad - s., comedie
22,00 Știri RCS 2
22,35 Frontiera Live
24,05 Erotica

TV 2

6,50 Matineu; **10,00 Visători îndrăgostiți - s.**; **10,45 Rosalinda - s.**; 11,10 Gură de copil; 11,40 Ofertă directă; 12,40 Noi maghiarii; 12,50 Serial distractiv; **13,30 Cowboyul singuratic - s.**; 15,40 Concurs telefonic; **16,00 A iubi până la pornire - s.**; **16,30 Prieteni și iubiri - s.**; **17,00 Lucecita - s.**; **17,30 Inimi rănite - s.**; 18,00 Claudia - show; 19,00 Activ; 19,30 Fapte; **19,55 Buni prieteni - s.**; 20,25 Lanțul slăbiciunilor; 20,55 Cine-s eu?; 21,25 Sastaps; **22,00** Pistol gol 33 și 1/3 - **Ultimul atentat** - f.; 23,40 Ungaria alege; 0,00 Evenimentele zilei; **0,45 Fără os - f.**; 2,40 Vedete la Friederikusz - Pamela Anderson

DUNA TV

6,30 Matinal; 9,40 Magazin economic; 10,10 Sentințele tribunalului poporului - doc.; 10,50 Nepal - doc.; 11,30 Alegeri 2002; 12,50 Știri; 13,10 De ce?; 13,40 Jurnal cultural; 14,10 Teatrul național - col; 15,50 Culturile lumii - doc.; 15,50 Comorile Ungariei - Castele; 16,55 Comorile științei - mag.; 17,25 În țintă; 18,00 Calendar - mag.; 19,30 Poveste - Spațiu și societate; 20,25 Secretele cosmosului - doc.; **20,35 Mieunat de pisică - comed. Iugoslavia-Franța-Germania, 1998**; 22,25 Știri - cronica zilei; **23,05 Făptura - f . SUA, 1974**; 0,50 Știri

PRO 7

7,00 Sam; 7,50 Taff - magazin; **8,45 Cine-i bosul?** - s.; **9,15 Bundy** - s.; 9,45 **Chaos City - s** ; 10,15 **Thriller SUA, 1995**; 12,00 **Bundy - s.**; 12,30 **Chaos City - s.**; **13,00 Cybill - s.**; **13,30 Roseanne - s .**; 14,00 Sam; 15,00 Talk show; **17,00 Sub un acoperiș - s.**; 18,00 Taff - magazin; **19,00 Friends - s.**; **19,30 Sabrina - s.**; **20,00 Simpsonii - s.**; 20,30 Galileo - mag. de știință; 20,55 Știri de seară; **21,15 Spioni ca noi - comed. acț. SUA, 1985**; **23,20 Mai iute ca moartea - w. SUA, 1995**; 1,30 **Intrarea dragonului - f. acț. SUA, 1973**; 3,10 **Jiang Hu - f. acț. H. K., 1993**

TV 5

14,05 Magazin; 15,00 Jurnal; **15,15 Revelații** - f.; 17,00 Jurnal; 17,20 Invitat TV 5; 17,30 Documentar; 18,05 Piramida; 18,30 Întrebări pentru un campion; 19,15 Revelații; 21,00 Jurnal Belgia; 21,30 Jurnal Franța; 22,05 Documentar; 23,15 Divertisment

EUROSPORT

9,30 Auto - Raliul Cataloniei; 10,00 Patinaj artistic Nagano - direct; 13,00 Fotbal - Cupa UEFA în direct; 14,00 Fotbal Cupa UEFA sferturi direct; 15,00 Patinaj artistic - Nagano; 18,00 Sport extrem - Aspen/Colorado; 19,00 Fotbal - UEFA, sferturi - selecțiuni; 20,00 Patinaj artistic Nagano; 22,00 Sport extrem; 23,00 Sport extrem Aspen; 0,00 Știri; 0,15 Sport extrem; 1,15 Auto - Raliul Cataloniei

RADIO PRO FM (92,1 MHz)

5,00-5,30 BULETIN DE ȘTIRI la fiecare sfert de oră; **5,30-700 PRO FM PÂNĂ LA UNU** cu Ramon Cotizo; **7,00-10,00 PRO FM PÂNĂ LA UNU** cu Flavius Eșnican; **10,00-13,00 PRO FM PÂNĂ LA UNU** cu Mihai Dobrovolschi; **13,00-14,00 13-14 CU ANDREI** cu Andrei Gheorghe; **14,00-17,00 POFTIM PRO FM** cu Cătălin Lăpușcă; **17,00-19,00 FPRO FM E AICI** cu Cristi Schnebli; **19,00-22,00 281.976** cu Flavius Eșnican; **22,00-24,00 LATINO PARTY** cu Vali Bărbulescu; **0,00-2,00 HOT PARTY MIX** cu DJ Mike.

RADIO TIMIȘOARA

6,00 Ceasurile dimineții; 8,00 Muzică populară cu dedicații; 9,00 Cânt din suflet; 10,00 De zece ori România; 11,00 Antemeridian Club; 12,00 Miez de zi la polul vest; 13,00 Emisiune în lb. germană; 14,00 Emisiune în lb. maghiară; 15,00 Emisiune în lb. sârbă; 16,00 Actualitatea în 60 de minute; 17,00 Carusel cultural; 18,00 Actualitatea radio; 18,10 Civilizația umană; 19,00 Radiojurnal; 19,15 Piti show; 20,50 Călătorie în lumea poveștilor; 21,00 Curierul de seară.

RADIO SEBIȘ

6,00-9,00 Cronica cârcotașilor - (p)
9,00-10,00 Precinie, precinie - muzică populară
10,00-12,00 Cafeaua de zece
12,00-15,00 21 Expres
15,00-16,00 Bună ziua, oameni buni - muzică populară
16,00-19,00 Meridian 21
19,00-20,00 Sus, paharul, fiecare - muzică populară
20,00-22,00 E seara ta!
22,00-24,00 Tropical Party - (p)
24,00-6,00 21 Night Hits - (p)

TVR 1

7,00 Ceasul deșteptător
8,00 Desene animate
8,50 Garajul lui Ziggy
10,20 Necazuri de puștoaică - s.
11,10 Auto Club
11,55 O vedetă... populară
12,45 Debut 50 Plus
13,45 Jurnalul de prânz
14,00 Garantat 100%
15,00 Ora G
16,00 Teleenciclopedia
17,00 Fotbal: Rapid București-Farul Constanța
19,00 Muzica e viața mea!
20,00 Jurnal. Meteo. Sport
20,25 Agenda europeană
20,30 Curat Caragiale! Parol!
20,35 Surprize, surprize
23,05 Jurnalul de noapte
23,20 Titanii - s.
0,10 Ispita - f. Hong Kong, 1996, cu Leslie Cheung, Gong Li

TVR 2

7,50 Remix - rel.
8,50 Arta apărării
9,40 Reforma la bani mărunți
10,10 Desene animate - rel.
11,00 Lumea lui Chit-Chit
11,45 Veni, video, vici
12,00 Patinaj artistic : CM de la Nagano - feminin
13,40 Atlas
14,10 Planeta singuratică
15,00 Știri
15,05 Un bărbat de succes - s.
15,35 Bărbați, la cratiță!
16,35 Fețe
16,40 Andromeda - s.
17,25 Sabrina, vrăjitoarea adolescentă - s.
17,55 Știri
18,00 Știri regionale
18,15 Gratzy Informatoru' - revista presei săptămânale
18,20 În prelungiri
19,00 Timișoara internațional
20,00 Fără inimă - f. Italia, 1996 - p. I
21,30 Știri
21,35 Patinaj artistic: CM de la Nagano - fem.
23,15 Prietenii - s.
0,00 Despre viață și sex
0,45 Justiție oarbă - rel.
2,25 Rugby: Scoția-Franța, - rel.

PRO TV

8,00 Desene animate
9,40 Apărătorii planetei - s.
10,00 Gașca din Malibú - s.
10,30 Promotor
11,00 Raliu
12,00 Gillette-rel.
12,30 Snowboard magazin
12,55 Știrile Pro TV
13,00 Dădacă la șase ani - s.
13,30 Prietenii tăi - s.
13,50 Stan și Bran - Bubuiala - comedie SUA
15,00 Magazin Liga Campionilor
16,00 Live Music Maker - s.
16,30 Bucătăria lui Radu
17,00 Conan barbarul - f. SUA, 1982
19,00 Știrile Pro Tv * Sport * Vremea
20,00 Fotbal Divizia A - Steaua-Național - live
21,55 Raliul Spaniei - rez.
22,00 Totul despre sex - s.
22,30 Marcă înregistrată cu Andi Moisescu
23,00 Între două iubiri
0,45 Împotriva fraților - f. SUA, 1994
2,15 Prietenii tăi - s., rel.
2,45 Dădacă la 6 ani - s., rel.
3,15 Stan și Bran - rel.

ANTENA 1-TV ARAD

8,00 Știri TVA - rel.
8,30 Un nou început
9,00 Păstorul cel bun
9,30 Lumea mare a celor mici
10,00 Casa de piatră
10,30 Roata de rezervă
11,00 BIT
11,30 Medicul de gardă - emisiune medicală
12,30 Calea misterelor - s.
13,30 Misiune imposibilă - s.
14,30 Toamna bobocilor - f. România, rel.
16,30 Evadare din Alcatraz - f. SUA, 1979
19,00 Observator; sport; meteo
19,40 Săptămâna financiară
20,00 Divertis
21,00 O datorie de onoare - f. SUA, 1983
23,00 Fotbal din Primera Division
1,00 Evadare din Alcatraz - f., rel.
3,00 Calea misterelor - rel.
3,45 Observator - rel.
4,30 Un cadillac din aur masiv - comed. SUA, 1956
6,30 Casa de piatră - rel.
7,00 Roata de rezervă - rel.
7,30 BIT - rel.

PRIMA TV

7,00 Luna sălbatică
8,00 Desene animate
10,00 Să fii sănătos! - emis. medicală
11,00 Sport Magazin
14,00 Motor
14,30 Exploziv
15,00 www. primatv.ro
15,30 Viper - s.
16,30 Luna sălbatică - s.
17,30 M.A.S.H. - s.
18,00 Focus
19,00 Camera de râs
19,30 Vrei să miliardar?
20,30 Banc-Show
22,30 Camera de râs
23,30 M. A. S. H. - s., rel.
0,00 Viper - s.
1,00 Film erotic
2,30 Focus - rel.

DISCOVERY

10,00 Mastermind
10,25 Turbo
10,55 Copiii și Discovery
11,50 Aventuri culinare
12,15 Bărci de vis
12,45 Rechinii albi
13,40 Gangsterii
14,30 Câmpuri de bătălie: Tunisia
15,25 Știința imposibilului
16,15 Dosarele fitness
17,10 Marile cărți: „Pe frontul de Vest nimic nou"
18,05 Bătălia pentru Titanic
19,00 Operațiuni de salvare
20,00 Viața de noapte a Parisului
21,00 Paranal: Un ochi deschis asupra Universului
22,00 Mașini extreme
23,00 De vorbă cu extratereștrii
0,00 Știința imposibilului: Unde sunt extratereștrii
1,00 Criminaliștii: Moarte invizibilă
2,00 Medici detectivi
3,00 Exploratorii: August și Jacques Picard

ANIMAL PLANET

8,00 Salvați animalele!
9,00 Lassie
10,00 Un câine cu imaginație
11,00 În lumea animalelor cu frații Kratt
12,00 Îngrijitor la zoo
13,00 Ian Gordon, prietenul rechinilor
14,00 Aventurile lui O'Shea
15,00 Tainele Europei
15,30 Întâlniri cu animale
16,00 Animale periculoase și animale inofensive
17,00 Marile râuri ale Africii
18,00 Vânătorul de crocodili
19,00 Acvanauții
19,30 Contact extrem
20,00 În mijlocul naturii cu Jeff Corwin
21,00 Povestiri neobișnuite
22,00 Animal X
23,00 Tehnici de vârf în medicina veterinară
23,30 Aliați sau dușmani
0,00 Apel de urgență
1,00 Musafiri nepoftiți

Redacția Adevărul nu își asumă răspunderea pentru modificările ulterioare intervenite în programele Radio - TV

ATOMIC TV

7,00 Selector
10,30 Romanian Top 100
12,30 File de poveste
13,00 Selector
14,00 K Lumea
16,00 Selector
18,30 Atomix
21,30 Febra
22,30 Vibrații
23,30 Klub Bizzar
0,30 Selector
1,30 Insomnia

BUDAPESTA 1

6,45 Viața satului; 7,00 Matinal; 8,25 Desene animate; 9,00 Mesajul trecutului; 10,25 Unde? Ce?; 10,50 Matineu copii - Bate fierul; 11,15 Zanzibar - emis. pt. tineri; **12,05 Indaba - s.** Franța (2 ep.); 13,00 Știri; 13,05 Bravo TV; 14,05 Conc. studenți și liceeni; 14,50 Pentru drum; 15,15 Comori mănăstirești; 15,35 Să discutăm despre viitor; 15,55 Secolul nostru; 16,20 Halo - reportaje; 16,50 Campion; 17,25 TS - Liga Borsodi - fotbal; 19,35 Luxor - conc. TV; 20,30 Știri; 21,05 Szatelit - cabaret; **22,05 Film acțiune SUA, 1995; 23,35 Înșelare și amăgire - f. SUA, 1993**; 1,10 Festivalul primăverii budapestane

RTL KLUB

7,30 Religia; 8,00 Clubul copiilor - d. a. ; 10,45 Desene animate Disney; **11,30 Austral Express** - s.; **12,30 Nikki - s. distr.;** 12,55 Concurs telefonic; 13,00 Știri; 13,10 Parlament - magazin săptămânal; **13,40 Doctorii - s.; 14,30 Dragă, din nou s-au micșorat copiii - s.**; 15,25 Auto mania; **15,50 Între prieteni - s.; 18,05 Melrose Place - s.**; 18,55 Csiiz; 19,30 Știri; 19,50 Focus plus; **20,20 Tipii - s.**; 20,50 Galvölgyi show; 21,30 Showul păcălelilor; 22,30 Héti Hétes - talk-show; 0,45 Știri; **0,05 Fright Night - horror SUA**; 2,05 Focus plus

VĂ RECOMANDĂM

PRO TV, ora 23,00 - Între două iubiri

Cu Clifford Godfrey, viața nu s-a arătat prea îngăduitoare în ultimul timp. Chiar înainte de plecarea într-o călătorie plănuită de multă vreme, Cliff se trezește părăsit de iubita sa. Ce poate face acum? În primul rând, încearcă să-și retragă banii de la agenția de turism, dar o încăpățânată funcționară, pe nume Claire Enfield, refuză cu îndârjire să-i elibereze banii. În pragul unei crize de nervi, Cliff intră într-un bar pentru a-și îneca amarul. Aici o cunoaște pe Amanda, o tânără atrăgătoare, dar un pic cam „afumată". Peste ceva vreme o întâlnește din nou pe Claire și Cliff se simte din ce în ce mai atras de ea. Dacă până de curând fusese singur și părăsit, acum bărbatul trebuie să aleagă între delicata Calire și pasionala Amanda...

OTV

6,00 S-a întâmplat aseară
7,00 Zori de zi
10,00 Teleshopping
10,15 La hanul lu' nea Mărin. Muzică populară
10,30 Contați pe noi, contați pe OTV!
13,00 România fără fard
13,30 24 de ore
16,00 Meserii și meseriași
16,30 24 de ore
18,20 Tărăboiul zilei
18,30 Condurățeanu întreabă
19,30 Film artistic
21,00 Dan Diaconescu Direct
23,00 Vieți și destine
0,00 Vot

TELE 7 ABC

7,35 Știri
7,50 Videoclipuri
10,00 Tentații - rel.
11,00 Documentar - rel.
12,00 Apel: Crima - s. rel.
13,00 Videoclipuri
14,00 Pădurea de fagi - dramă, România, '86 - rel.
16,10 Reportaj 7 abc - rel.
17,00 Germania astăzi - doc.
17,30 Apel: Crima - s.
18,30 Telejurnal
19,00 Documentar
19,30 As Show - rel.
20,30 Călăuza - SF, Germania/URSS, 1979
23,00 Germania astăzi - doc. rel.
23,30 Știri
23,45 Videoclipuri

TV ACASĂ

7,00 Povești adevărate - rel.
7,30 Căsuța poveștilor - rel.
8,00 Amor de cățel - s. rel.
9,00 Maria Belen - s. rel.
10,15 Vei fi a mea Paloma - s. rel.
11,15 De 3 x femeie - rel.
12,15 Dragoste și putere - s. rel.
12,45 Salome - s. rel.
13,40 Micuțele doamne - s.
15,00 Dreptul la viață - s.
15,50 Căsuța poveștilor
16,00 Fiorella - s.
17,30 Amor de cățel - s.
18,30 Maria Belen - s.
19,30 Povești adevărate * Vremea de acasă
20,00 Vei fi a mea Paloma! - s.
* Vremea de acasă
21,00 De 3 x femeie
22,00 Salome - s.
22,55 Dragoste și putere - s.
23,25 Povești adevărate - rel.
0,00 Sânge din sângele meu - s.
0,40 Dreptul la viață - rel.
1,30 De 3 x femeie - rel.
2,30 Muzica de acasă, muzica nopții

HBO

8,00 Anna și regele - dramă, SUA, 1999
10,30 Hoți ca noi - dramă, SUA, 1999
12,05 Vremuri grele - dramă, SUA, 1999
13,20 Pe platourile de filmare
14,10 Furtuna de foc - acț., SUA, 1989
15,40 Ultima cursă - acț., SUA, 2001
17,20 Insider - dramă, SUA, 1999
20,00 Pentru viață! - dramă, Canada, 2000
21,35 Legea pământului - dramă, SUA, 1999
23,40 Iubirea nu-i bună de nimic - comedie romantică, SUA, 1999
1,15 Dobermann - acț., Franța, 1997

TV RCS

8,30 Cafeaua de dimineață
9,30 Desene animate
10,00 Videoclipuri
10,15 Telenovela
11,00 Știrile RCS - rel.
11,45 Atitudini - informativ
13,15 Câini și pisici - doc.
13,45 Videoclipuri
14,00 Știrile RCS
14,35 Conviețuiri
15,05 Delta fierbinte - film
16,30 Radical power - doc.
17,00 Trei destine - s.
17,45 O altfel de lume
18,15 Știrile RCS
19,00 Aventurile lui Huck - desene animate
19,30 Hit Squad - comedie
19,50 Videoclipuri
20,00 O oră cu Dani Dascălu
21,00 Provocările tehnologiei - doc.
21,30 Videoclipuri
21,40 Desert Speaks
22,00 Știrile RCS
22,35 Noaptea vampirilor - film
24,00 Erotica

TV 2

6,50 Ediție matinală; **10,00 Visători îndrăgostiți** - s.; **10,45 Rosalinda** - s.; 11,10 Ajută-te singur; 11,40 Ofertă directă; 12,40 Noi maghiarii; **12,50 Riviera** - s.; **13,35 Maggie**- s.; **14,00 Furtună în Paradis** - f.; 15,40 Concurs telefonic; **16,00 A iubi până la pornire** - s.; **16,30 Prieteni și iubiri** - s.; **17,00 Lucecita** - s.; **17,30 Inimi rănite** - s.; 18,00 Claudia; 19,00 Activ; 19,30 Fapte - mag. **19,55 Buni prieteni** - s.; 20,25 Fără îndurare - conc. TV; 20,55 Benny Hill show; 21,25 Activity show; 22,15 Boros Bochkor-show; 23,30 Em. electorală - dezbatere; 0,00 Bună seara, Ungaria!; **0,45 Baywatch** - s.; **1,35 Pământul făgăduinței** - s.

DUNA TV

6,30 Dimineața; 9,45 **Locotenentul Rakoczi** - f. Ungaria, 1953; 11,30 Alegeri 2002; 12,50 Știri; 13,10 Biserica vie; 13,40 Cercul gospodarilor; 14,10 Muzeul Ernst- doc.; 14,50 Ura! Am găsit!; 15,25 Inițiere; 15,40 Em. lb. maghiară; 15,55 Galerie istorică; 16,10 Secretul Sfinxului- Portret Ibsen; **17,00 25 grade latitudine sudică** - s. FR.; 18,00 Calendar; 19,00 Știri; 19,30 Basm; 20,00 Mag. politic; 20,25 Izvorul viitorului; **20,30 Secretele cosmosului; 20,45 Peer Gynt - teatru tv.**; 22,45 Știri; **23,05 Janus Pannonius și renașterea maghiară** - f. Ungaria; 23,45 Club @ dunatv.hu; 0,15 Portret

PRO 7

7,40 Taff magazin; **8,35 Cine-i șeful?** - s.; **9,05 Fam. Bundy** - s.; **9,35 Chaos City** - s.; **10,05 Noaptea în care nimeni nu a făcut sex** -comed. Germ.; **12,10 Fam. Bundy** - s.; **12,30 Chaos City** - s.; **13,00 Cybill** - s.; **13,30 Roseanne** - s.; **14,00 Sam** - s.; 15,00 Talkshow-uri; **17,00 Sub un acoperiș** - s. distr.; 18,00 Taff magazin; **19,00 Prietenii** - s.; **19,30 Sabrina** - s.; **20,00 Simpsonii** - s.d.a.; 20,30 Galileo - mag. de știință; 20,55 Știri; **21,15 Buffy - Spaima demonilor** - s. mystery, SUA, 2000; **22,15 Angel** - s.; 23,15 TV Total; 0,10 Reportaj - Febra cumpărăturilor; **1,00 Mai** multe fete! - f.

TV 5

14,05 Timpul prezent; **15,15 Crime** - s.; 17,00 Jurnal; 17,30 Reportaj; 18,05 Piramida; 18,30 Întrebări pentru un campion; **19,15 Crime** - s.; 21,00 Jurnal Elveția; 21,30 Jurnal France 2; 22,05 Magazin; 23,00 Jurnal; **23,15 Copiii primăverii** - f.; 1,00 Jurnal RTBF; 1,30 Soir 3

EUROSPORT

9,00 Biatlon; 10,00 Magazin olimpic; 10,30 Biatlon- 12,5 km în direct; 11,30 Fotbal mag.; 13,00 Raliu CM; 14,00 Formula 1 mag.; 14,30 Snowboard; 15,00 Biatlon; 16,30 Tenis - Miami; 18,00 Ciclism turul Catalan în direct; 19,00 Biatlon; 20,00 Tenis - WTA Miami, în direct; 21,30 Fotbal - Liga Campionilor; 22,30 Golf; 23,30 Yachting: etapa Miami - Rio; 0,00 Știri; 0,15 Fotbal - drumul spre CM

VĂ RECOMANDĂM

TVR 2, ora 22,00 - Rosa și Cornelia

Veneția, secolului al XVII-lea. Tânăra contesă Cornelia se află la un pas de căsătorie dar, înainte de marele eveniment, părinții o trimit la casa de vacanță a familiei, în speranța de a ține secret faptul că fata este însărcinată, ca urmare a unei scurte aventuri amoroase avute cu un alt bărbat decât viitorul mire. Pentru a fi siguri că „odrasla" lor nu mai face lucruri necugetate, părinții Corneliei o angajează pe Rosa, fiica unor țărani din împrejurimi, să o supravegheze îndeaproape pe contesă. Ei nu știu însă, că și Rosa este însărcinată.

VĂ RECOMANDĂM

HBO, ora 20,00 - Pentru viață

Owen Rinard este manager de 30... și ceva de ani la un azil pentru bătrâni din Canada. Supraveghind „operațiunile" cu un ochi ager de vultur, Rinard crede cu tărie în regulamente și reguli, în ideea că acestea trebuie respectate cu sfințenie. Bineînțeles, nu toți rezidenții azilului îi împărtășesc punctul de vedere, cum este și cazul lui Gus Corley, ce vrea cu tot dinadinsul să meargă într-o excursie de pescuit. Cum Rinard nu are nici cea mai mică intenție de a organiza activități recreative pentru bătrâni, sărmanul Gus se vede nevoit să recurgă la o stratagemă mai neortodoxă: șantajul. Mai precis, Gus, un fost contabil, află câteva dedesubturi ale operațiunilor financiare desfășurate de Rinard.

TVR 1

7,00 Jurnalul de dimineață
7,30 Strict necesar. Magazin matinal
8,15 Pasiuni - s. rel.
9,00 Primarul - dramă, Italia, 1996
10,40 Amprente - rel.
10,55 TVR Cluj
13,00 Garantat 100% - rel.
14,00 Jurnalul de prânz
14,30 Oameni ca noi
15,00 Bucuriile muzicii
16,00 Panorama
17,00 Medicina pentru toți
17,50 Fotbal: România - Ucraina - live
20,00 Jurnal. Meteo. Sport
20,45 Curat Caragiale! Parol!
20,50 Serial - s.
21,50 Cu ochii'n 4
22,50 Recurs la morală
23,50 Jurnalul de noapte
0,05 Infomania
1,05 Poveste de dragoste - rel.
1,50 Jurnal. Meteo, Sport - rel.
2,35 Curat Caragiale! Parol! - rel.
2,40 Lumea dansului
3,40 Cu ochii'n 4 - rel.
4,40 Amprente - rel.
4,55 Recurs la morală - rel.
5,55 Bucuriile muzicii- rel.

TVR 2

7,00 În mijlocul furtunii - s. rel.
7,50 Diminețile unui bărbat cuminte
8,50 Fete vesele - s.
9,15 Desene animate - rel.
10,05 Gata cu fumurile!
10,10 Zona crepusculară - s. rel.
10,35 Tată, am încurcat-o! - s.
11,00 Prietenii lui Piticot - rel.
11,45 Camera de gardă - rel.
12,20 Bărbați, la cratiță! - rel.
13,25 Știri
13,30 E dreptul tău! - rel.
14,00 Des. animate
15,15 Toți, împreună
16,00 Călătorind prin țară
16,30 Sport Plus
17,30 Mit și istorie
17,55 Știri
18,00 Știri regionale
18,30 Rural XXI
19,00 Muzică populară
19,30 Banatica
19,55 Fețe
20,00 Rituri interzise
21,00 Zona crepusculară - s.
21,30 Telejurnal
22,00 Rosa și Cornelia - dramă, Italia, 2000
23,30 Clepsidra cu imagini
0,00 Rituri interzise - rel.
0,55 Televiziunea, dragostea mea! - rel.

PRO TV

7,00 Teo - rel.
8,00 Știrile Pro TV - Ziarul dimineții tale
9,00 Tânăr și neliniștit - s. rel.
10,10 .Ro - rel.
10,15 Gândește liber - rel.
11,30 Familia Bundy - s.rel.
12,00 Total Recall - s.
13,00 Jocul puterii - s.
14,00 Cu orice preț - act., SUA, 1998 - rel.
16,00 Tânăr și neliniștit - s.
17,00 Știrile Pro TV
17;35 Vremea
17,40 Pro TV te ascultă ce vezi
17,45 Teo
19,00 Știrile Pro TV. Sport. Vremea
20,00 Predator - acțiune, SUA, 1987
22,00 Știrile Pro TV
22,30 Familia Bundy - s.
22,55 .Ro
23,00 Punct și de la capăt - dramă, SUA, 1999
0,30 Știrile Pro TV
1,00 Praștia - dramă, Suedia, 1993
3,00 Știi și câștigi! - rel.
3,30 Fotbal: Meci din Divizia A - rel.
5,00 Total Recall - s. rel.

ANTENA 1-TV ARAD

7,00 Știri TVA - rel.
7,30 Magazin sportiv-rel.
8,00 Observator
8,50 Sport
9,00 Cafeaua cu sare
10,00 Ispita - s.
11,00 Îmbrățișări pătimașe - s.
13,00 Știrile amiezii
13,15 MacGuyver - s.
14,00 Din dragoste - rel.
16,00 Emisiune în limba germană
16,30 Publicitate, promo
16,45 Știri TVA
17,15 Soledad - s.
19,00 Observator
19,50 Sport
19,58 Meteo
20,00 Gong Show - em. divertisment
21,57 Publicitate, Promo
22,00 Observator
22,15 Știri TVA
22,30 Marius Tucă Show
23,30 Liceul de fete - comed., SUA, 1991
1,00 Observator - rel.
2,00 MacGyver - rel.
3,00 Îmbrățișări pătimașe - s. rel.
4,30 Soledad - rel.
6,00 Cafeaua cu sare - rel.

PRIMA TV

7,00 Luna sălbatică - s.rel.
8,00 Zid
12,55 Clip Art
13,00 Copiii spun lucruri trăznite - rel.
13,00 Motor - rel.
14,30 Providence - s. rel.
15,30 Viper - s.
16,30 Luna sălbatică - s.
17,30 M.A.S.H. - s.
18,00 Focus
19,00 Camera de râs
19,30 Real TV
20,00 Cronica cârcotașilor
21,00 Întoarcerea Panterei Roz - comedie, M. Britanie, 1974
23,00 Focus Plus
23,30 M.A.S.H. - s. rel.
0,00 Viper - s. rel.
0,55 Clip Art - rel.
1,00 Camera de râs - rel.
1,30 Focus Plus - rel.

DISCOVERY

10,00 Mastermind
10,25 Turbo
10,55 Tancuri
11,50 Bărci de vis
12,15 Satul ecologic
12,45 Izvoare din Florida
13,40 Naziștii: un avertisment al istoriei
14,30 Mingi de foc din spațiu
15,25 Universul: Viața
16,15 În căutarea urmelor civilizațiilor dispărute
17,10 Satul ecologic
17,35 Salvatorul grădinilor
18,05 Aventuri la pescuit cu Rex Hunt
18,30 Turbo
19,00 Mastermind
19,30 Veterinari în Africa
20,00 Povestiri neașteptate: Șopârlele
20,30 Animal X
21,00 În căutarea unor lumi dispărute
22,00 Hoți îndrăzneți
23,00 De ce au loc revoltele?
0,00 Revolte în Los Angeles
1,30 Confesiunile unui tânăr hitlerist

ANIMAL PLANET

8,00 Salvați animalele!
8,30 Salvați și salvatori
9,00 Spitalul veterinar
9,30 Povestiri de la zoo
10,00 Îngrijitor la zoo
10,30 Povestiri despre cai
11,00 Câini utilitari
12,00 Veterinari în Africa
12,30 Medicul veterinar
13,00 Vânătorul de crocodili
14,00 Pasiunea pentru natură
14,30 Școala ghizilor africani
15,00 Câini utilitari
16,00 Salvați animalele!
16,30 Salvați și salvatori
17,00 Spitalul veterinar de urgență
17,30 Povestiri de la zoo
18,00 Îngrijitor la zoo
18,30 Povestiri despre cai
19,00 Vânătorul de crocodili
20,00 Veterinari în Africa
20,30 Urgențe veterinare
21,00 Vecini de pomină
21,30 Viața în „congelator"
22,00 Tainele Europei: Grecia
22,30 Întâlniri cu animalele
23,00 Animale periculoase și animale inofensive

Redacția Adevărul nu își asumă răspunderea pentru modificările ulterioare intervenite în programele Radio - TV

ATOMIC TV

7,00 Selector
10,25 Reactor - rel.
10,30 Selector
11,00 Atomix - rel.
14,00 Interactiv
15,30 Proaspete și fierbinți
15,55 Reactor
16,00 Rockada - rel.
17,00 Selector
19,00 Atomix
21,55 Reactor - rel.
22,00 Atomic Café
22,30 Selector
23,00 Metropolis

BUDAPESTA 1

6,45 Viața satului; 7,00 Matinal; **9,30 Topmodell** - s.; 10,05 Mag. informativ; **12,05 Pentru totdeauna** - s.; 13,00 Știri; 14,00 Mag. minorități; **15,05 Cel mai drag frate** - f.; **15,35 Cine sare mai mult?** - f.; 16,08 Ungaria 2002; **16,30 Călătorie neașteptată** - s.; 17,30 Religie; 18,00 Știri; 18,02 Călător european; **18,30 Capitaly** - s.; 19,00 Știri; 19,20 Poveste de seară; **19,40 Chicago Hope** - s.; 20,25 Natura are cuvântul; 20,30 Știri, sport; 21,05 Povestirile mileniului; **21,40 Maria, maica lui Iisus**- f.; 23,15 Actual; 23,35 Știri; 23,50 Tema zilei; 0,00 Cultură; 0,10 Ziua mondială a teatrelor; 0,15 „Lumea-i un teatru"; 1,05 Cronică carpatică

RTL KLUB

7,30 Matinal; 10,00 Clubul rețetelor; 10,10 Top Shop; **10,25 Julieta** - s.; 10,50 Teleparti; 11,40 Top Stop; 12,35 La prânz - mag. informativ; 14,00 Știri; 14,10 Teleparti - conc. TV; **15,00 Helene și băieții** - s.; **15,30 Vacanțele iubirii** - s.; 16,30 Doar un cuvânt - conc. tv; 16,35 Clubul rețetelor; **16,45 Milagros** - s.; 17,15 Concurs telefonic; **17,20 Pasiuni sălbatice** - s. Argentina; **18,10 Monika** - show; 19,00 Mag. vedetelor; 19,30 Știri; 19,55 Fii și tu milionar - concurs TV; 20,25 Focus; **20,55 Între prieteni** - s.; **21,25 Top Dog** - f.; **23,05 Michael Hayes** - s.; 23,55 Știri; 0,15 Antena; 0,45 Hype - s. distr. SUA

VĂ RECOMANDĂM

PRO TV, ora 20,00 - Predator

Maiorul Alan Schaefer, poreclit „Olandezul", are o serie de principii stricte în ceea ce privește onoarea, principii pe care nu intenționează să le încalce chiar dacă de asta ar depinde propria viață. Paradoxal, tocmai acest cod al onoarei îl va ajuta să supraviețuiască în jungla unei țări din America latină, după ce primește misiunea specială de a salva un grup de camarazi căzuți în mâinile inamicului. Echipa maiorului este martoră la un spectacol înfricoșător: luptători foarte bine antrenați, capabili să facă față oricărei situații au fost omorâți în circumstanțe ciudate. Pe măsura ce se afundă și mai tare în junglă, pentru Schaefer și subordonații săi devine evident un lucru: dușmanul cu care ei au de luptat este neobișnuit, dintr-o altă lume, iar măcelărirea oamenilor pare să fie doar un sport...

OTV

7,00 Info pescar
7,00 Zori de zi
10,00 24 de ore
10,15 La hanul lu' nea Mărin. Muzică populară
10,30: 24 de ore
11,00 Oglinda poveștilor
11,30 România fără fard
12,00 24 de ore
13,00 Oglinzi și labirinturi
14,00 MegaSport
14,30 24 de ore
15,00 Abuzurile statului
16,30 24 de ore
17,00 Fabricat în România
17,30 Tora, Tora, Tora
18,00 Infractori de week-end
18,30 Condurățeanu întreabă - Să fii sănătos!
19,30 Film artistic
21,00 Piersicile lui Florin
23,00 24 de ore
0,00 Schimbul trei

TELE 7 ABC

7,50 Videoclipuri
10,00 Documentar - rel.
11,00 Apel: crima - s. rel.
12,00 Cântece populare
12,30 Cinetour
13,00 Emisiune sportivă
13,30 Melodii, melodii
14,00 Piesă neterminată pentru pianina mecanică - f. URSS, 1977, rel.
16,00 Club ABC
17,00 Documentar
17,30 Apel: crima - s.
18,30 Telejurnal
19,00 Documentar
19,30 Concert
20,30 O dramă la vânătoare - f. URSS, 1977
22,30 Cinetour
23,00 Documentar
23,30 Știri

TV ACASĂ

7,00 Povestiri adevărate
7,30 Cavalerii Tir Na Nog - s.
8,00 Amor de cățel - s. rel.
9,00 Ia-mă acasă - rel.
9,30 Îngerașul - s.
11,45 Căsuța poveștilor
12,15 Dragoste și putere - s., rel.
12,40 Salomé - s., rel.
13,40 Micuțele doamne - s.
15,00 Muzica de Acasă
15,30 Din viață
16,00 Femei înșelate - s.
17,30 Amor de cățel - s.
18,30 **Nord și Sud** - s.
19,30 Povestiri adevărate
20,00 Intrusa - s.
22,30 Mariu - s.
23,20 Jake și Grăsanul - s.
0,10 Povestiri adevărate - rel.
0,40 Chef de chef - rel.
1,40 Nord și Sud - s., rel.
2,30 Intrusa - s., rel.
5,00 Acasă la români, cântă-mi lăutare! - rel.
6,00 Ia-mă acasă - rel.

HBO

6,00 Povestea noastră - f. SUA, 1999, cu Bruce Willis
7,35 Pe platourile de filmare
8,05 Casă pentru două familii - f. SUA, 2000
9,55 Dosarele Y
10,20 Pan Tadeusz - f. Polonia, 1999
12,25 Cultura tehno. Documentar
13,20 Oameni de tinichea - comed. SUA, 1987
15,10 Iubirea nu-i bună de nimic - comed. romantică SUA, 1999
16,45 Concert U2 - Elevation
18,20 Povestea noastră - comed. romantică SUA, 1999
20,00 Gata de luptă - comed. SUA, 2000
21,45 Buzunarul
22,00 Sub pământ s. r. l. -. s.
23,00 Colindul morții - f. SUA, 1999
0,45 Kama Sutra - s.
1,20 Câteodată ei se întorc... pentru mai mult - f. SUA, 1998
2,55 Hotel Sex
3,50 Casa ororilor - f. SUA, 2000

TV RCS

8,30 Desene animate
9,30 Spirit rider - f.
11,00 Știrile RCS - rel.
11,45 Radical Power - doc.
12,15 Trei destine - s.
13,00 Videoclipuri
13,10 Câini și pisici - doc.
13,40 Hit squad - comed.
14,00 Știri - rel.
14,35 Dedicații muzicale
14,45 Frumusețe și stil
15,00 Frontiera live - rel.
16,30 O altfel de lume - divertisment
17,00 Trei destine - s.
17,45 Provocările tehnologiei - doc.
18,15 Știri RCS
19,00 Mod de viață
19,40 Desert speaks - doc.
20,00 Show cu ecou
22,00 Știrie RCS
22,35 Fetița tatii - f.
24,00 Erotica

TV 2

7,00 Rădăcini; 7,30 **Matineu, desene animate; 9,45 Desene animate; 11,10 Hercules junior - s.**; 12,05 Jam Boree; 13,05 Auto-expo; 13,35 Lumea sălbatică - doc.; **14,25 Diresta - s. distr. SUA**, 1995; **14,55 Club 7 - s.; 15,20 Xena - s.; 16,10 De la unu la doi - s.; 16,35 Providence - s.; 17,30 Super echipa - s.; 18,30 Mesaje din Hawaii - s.**; 20,00 Vedete pop; 20,50 Irigy Oskarmirigy - show; **22,00 Reacția - f. acț. SUA, 1999; 0,00 Altor, șoimul războinic - f. av. fant. SUA-Italia, 1984**

DUNA TV

6,30 Matinal; 8,05 Emisiune pentru copii - d.a.; 8,40 Autobuzul școlii; **9,25 Piper mic, dar iute** - s.; 9,30 Vrăjitorul; 10,20 Limba maghiară; 10,25 Aula; 10,55 Informatică; 11,25 Ura! Am găsit! **12,00 Prieteni la ștrand** - s.; 12,50 Știri; 13,10 Muzică populară; 13,40 În mâinile Domnului; **14,10 Nelimitat - s.**; 14,40 Geografie îndrăgostită - doc.; 15,10 Curtea din spate a Kleopatrei - doc.; 15,40 Voci de aur pe ecran - doc.; 16,35 Istoria unei națiuni - doc.; **16,40 Direcția viitorul - s.**; 17,30 Club Equator; **18,00 Magie - s.**; 19,00 Știri; 19,30 Desene animate; **20,00 Probleme de inimă - s.; 20,45 Hair - f.**; 22,45 Știri; **23,05 Căutând-o pe Sussan - f.**; 1,45 Știri

PRO 7

8,00 Chaos City - s. Franța; 8,20 Des. anim.; **12,00 Spioni ca noi - comed. SUA, 1985; 13,45 Familia Bundy - s.; 14,15 Raymond - s.; 14,45 Jesse - s.; 15,10 Prieteni - s .; 15,40 Will și Grace - s .; 16,10 Dawson's Creek - s.; 17,05 Vrăjitoarele - s.; 18,00 Sabrina - s.; 18,30 Malcolm - s .**; 19,00 Futurama; **19,30 Switch - s.**; 20,00 Talk, talk, talk; 20,55 Jurnal, meteo, sport; **21,15 Patriot Games - f. SUA, 1992, cu Harrison Ford; 23,15 Heat - f. acț. SUA, 1995, cu Al Pacino; 2,30 Pumnul onoarei - f. acț. SUA, 1993, cu Sam Jones**

TV 5

13,30 Jurnal; 14,05 Magazin; 15,00 Jurnal; 15,15 Magazin; 17,00 Jurnal; 17,30 Sport Africa; 18,30 Întrebări pentru un campion; 19,00 Jurnal; 19,15 Rădăcini și aripi; 21,00 Jurnal Belgia; 21,30 Jurnal Franța; 22,05 Uniunea Liberă; 23,00 Jurnal; 23,15 Trimis special; 1,00 Jurnal

EUROSPORT

9,30 Auto - Raliul Cataloniei; 10,00 Schi trambulină - Planica; 11,00 Schi trambulină, direct; 12,45 Patinaj artistic - Nagano; 15,00 12,5 km Oslo - direct; 16,00 Biatlon - 10 km fem.M; 17,00 Schi trambulină; 18,00 Fotbal - echipa Olandei; 19,00 Fotbal - legende ale CM: Olanda, Polonia; 20,00 Patinaj artistic - Nagano; 22,00 Schi trambulină; 23,00 Schi trambulină CM Planica/Slovenia; 0,00 Sport report; 0,15 Box; 1,15 Raliu CM; 1,45 Superbike

VĂ RECOMANDĂM

ANTENA 1, ora 21,00 - O datorie de onoare

Odinioară, colonelul Cal Rhodes era unul dintre cele mai apreciate și de încredere personaje din cadrul armatei. Rhodes și-a văzut ultima dată băiatul în timpul războiului din Vietnam, în Laos, locul unde fusese trimis să lupte. Cu toate acestea, oficialitățile armatei se încăpățânează să-i nominalizeze băiatul pe lista celor dispăruți în acțiune, netrecându-le măcar prin cap ideea de a încerca să-l caute. În aceste condiții, colonelul decide să rezolve situația în manieră proprie.

VĂ RECOMANDĂM

HBO, ora 20,00 - Gata de luptă

Un veteran al luptelor de profesioniști, Jimmy King, nu mai are vârsta și puterea necesare câștigării meciurilor, spre marea dezamăgire a fanilor săi, ce umplu până la refuz sălile unde apare el în ring. Cei mai înfocați susținători ai lui King sunt doi tineri aiuriți, Gordie Boggs și Sean Dawkins. Ei îl consideră pe luptător un adevărat erou și ar face orice pentru a-l ajuta să revină în vârful ierarhiei. Așadar, mânați de cele mai bune intenții, Gordie și Sean vor pune la punct un plan pe care ei îl consideră perfect: se vor da drept luptători, vor lupta împotriva lui King, bineînțeles vor pierde într-o manieră dezastruoasă și, astfel, idolul lor va fi din nou în lumina reflectoarelor.

TVR 1

7,00 Universul credinței
9,00 Des. animate
9,30 Repere sacre
10,30 Viața satului
12,00 Tezaur folcloric
13,00 Fotbal: FC Argeș-Universitatea Craiova
15,00 Glume, boacăne, aventuri
16,00 Bun de tipar
17,30 Bravo, bravissimo!
19,00 Deștept și bogat
20,00 Jurnal. Meteo. Sport
20,35 Curat Caragiale! Parol!
20,40 Ghici cine vine la tine?
21,35 Vorbești de lup... - dramă, SUA, 1998
23,15 Jurnalul de noapte
23,30 Bravo, bravissimo! - rel.
1,00 Ghici cine vine la tine? - rel.
2,00 Jurnal - rel.
2,30 Tezaur folcloric - rel.
3,30 Teleenciclopedia - rel.
4,30 Fotbal - rel.
5,55 Deștept și bogat - rel.

TVR 2

7,00 Patinaj artistic - Campionatele Mondiale de la Nagano/Japonia
10,00 Wishbone - s.
10,30 Cronici votive
11,00 Prietenii lui Piticot
11,45 Magicianul - s.
12,15 Gata cu fumurile!
12,20 Piatra magică - s.
12,50 Gata cu fumurile!
13,00 Ferma
14,05 Splendorile naturii
15,00 Știri
15,05 Un bărbat de succes - s.
15,30 Aleea cu ghimpi
15,45 Corpul uman la microscop
16,40 Andromeda - s.
17,25 Sabrina, vrăjitoarea adolescentă - s.
17,55 Știri
18,00 Expediție în necunoscut
18,30 Patinaj artistic
21,30 Știri
21,35 Ce nemaipomenit - s.
22,05 Minutul 91
23,35 Prietenii - s.
0,15 Planeta singuratică - rel.
1,05 Un bărbat de succes - s., rel.
1,55 Sabrina, vrăjitoarea adolescentă - s - rel.
2,20 Wishbone - s . rel.

PRO TV

7,30 Desene animate
8,00 Apărătorii planetei - s.
8,20 Desene animate
10,00 Apărătorii planetei - s.
10,30 Gașca din Malibú - s.
11,00 Parte de carte
12,00 Profeții despre trecut cu Silviu Brucan
12,55 Știrile Pro TV
13,00 Moartea suspectă a lordului Edgware - f. pol. acțiune, M. Britanie, 2000
15,00 Fotbal Divizia A - FC Brașov-Astra Live
* Gillete - lumea sportului
17,00 Marcă înregistrată
17,30 Secretul cifrului - dramă, Romania, 1959
19,00 Știrile Pro TV
* Sport * Vremea
20,00 Lanțul slăbiciunilor cu Andrei Gheorghe
21,00 Vacanța Mare
22,00 Ally McBeal - s.
22,55 Rezumat Raliul Spaniei
23,00 Procesul etapei cu Ovidiu Ioanițoaia
2,30 Moartea suspectă a lordului Edgware - f. rel.
4,30 Fotbal Divizia A - FC Brașov - Astra - rel.
6,00 Parte de carte - rel.

ANTENA 1-TV ARAD

7,00 Muzică populară
7,30 Viața spirituală - rel.
8,00 7 zile TVA - retrospectiva știrilor locale
9,00 Vocea speranței
10,00 Animax - d.a.
11,30 Libertatea cailor sălbatici - aventuri, SUA
13,00 Roswell - s.
14,00 O datorie de onoare - f. rel.
16,00 Ferma din Arizona - western, SUA, 1958
18,30 7 zile (retrospectiva săptămânii)
19,00 Observator
19,50 Sport
19,58 Meteo
19,30 Academia vedetelor
21,30 Echipa specială - f. acț., SUA
23,30 Ferma din Arizona - f. rel.
2,00 Roswell - rel.
3,00 Observator
3,30 7 zile - rel.
4,00 Medicul de gardă - rel.
5,00 Libertatea cailor sălbatici - f. rel.

PRIMA TV

7,00 Tradițiile românilor
7,30 www.primatv
8,00 Des. animate
10,30 HIT 40. Top muzical
11,30 Creaturi sălbatice
12,30 Special
13,30 Levintza prezintă
14,00 Viper - s.
15,00 Camera de râs - rel.
16,00 Cronica cârcotașilor - rel.
17,00 Copiii spun lucruri trăsnite - rel.
18,00 Focus
19,00 Camera de râs
19,30 Vrei să fii miliardar?
20,30 Real TV
21,30 Vacanță boemă - comed. romantică, M. Britania, 1991
23,00 Obiectiv
0,00 Viper - s. rel.
1,00 Levintza prezintă - rel.
1,30 Tradițiile românilor - rel.
2,00 Focus

DISCOVERY

10,00 Exploratorii
10,55 Copiii și Discovery
11,50 Salvatorul grădinilor
12,15 Meșterul tâmplar
12,45 Zeppeline
13,40 Iubitorii de senzații tari
14,30 Surf extrem
15,25 Știința frumuseții
16,15 Lupta cu kilogramele
17,10 În căutarea civilizației dispărute
18,05 Hoți îndrăzneți
19,00 Vânătorul de crocodili
20,00 Jeff Crowin în Panama
21,00 Construcții din fiare vechi
22,00 Mașini extreme
23,00 Controlorii de trafic aerian
0,00 Superstructuri
1,00 Universul
2,00 Discovery despre sex
3,00 Povestiri cu Mafia

ANIMAL PLANET

8,00 Salvați animalele!
9,00 Îngrijitor la zoo
10,00 Ian Gordon, prietenul rechinilor
11,00 Aventurile lui O'Shea
12,00 Aniversări la zoo
12,30 Vrei să lucrezi cu animalele?
13,00 La zoo
13,30 Parcul maimuțelor
14,00 Spectacolul animalelor
14,30 Spectacolul păsărilor
15,00 Aventuri subacvatice
15,30 Două lumi
16,00 Întâlniri subacvatice
16,30 Povestiri din adâncuri
17,00 Uriașii din Nullabor
18,00 Salvatorii animalelor sălbatice
19,00 Ilustrate din natură
20,00 Rezervații africane - 2 ep.
21,00 Poliția veterinară americană
21,30 În ajutorul animalelor sălbatice
22,00 Unitatea de Protecție a Speciilor pe Cale de Dispariție
22,30 Detectivi de animale

ATOMIC TV

7,00 Selector
11,30 Atomic Café - rel.
12,00 Reactor
12,30 Vot - rel.
13,30 Hai-Hui - rel.
14,00 Interactiv
16,00 Selector
18,30 Atomix cu DJ-ii de la Atomic
21,30 Selector
23,30 Insomnia

BUDAPESTA 1

6,45 Viața satului; 7,00 Matinal; 8,35 Religie; 8,40 Pentru copii; 9,05 Insula duminicală; 10,30 Piața centrală; 11,45 Casă de la țară; 12,00 Slujbă evanghelică; 13,00 Știri; 13,10 Delta - mag.; 13,40 Muzică; 14,05 Messner, stăpânul lumii - doc.; **14,45 Imaturii** - s.; 16,20 Religie; **16,45 Andromeda** - s.; 17;30 Cufăr - mag. turistic; 18,00 Istoria evoluției omului - doc.; 19,00 Necunoscuți cunoscuți; 19,30 Știri, sport; 20,00 Săptămâna; 20,50 Maté Péter și cântecele; 21,45 Întâlniri de cinci stele- s.; **22,15 Linda** - s. Ungaria; 23,15 Gool! - fotbal rez.; 0,20 Ruinele imperiului - doc.; 0,45 Mediamix

RTL KLUB

7,30 Lumea minunilor - doc.; 8,00 Clubul copiilor; **11,00 Al doilea sărut** - s.; 11,30 Celebrând secolul 20 - doc. SUA; 12,30 Clubul rețetelor; 12,55 Doar un cuvânt; 13,00 Știri; 13,10 Mag. armatei; **13,40 Mike Hammer** - s.; 14,35 Auto - Formula 1 - magazin; **15,10 Extralarge** - s.; 16,55 Lotto; **17,20 Lumea pierdută** - s. av. SUA; **18,05 Miami Vice** - s.; 18,55 Galvölgyi Show Extra; 19,30 Știri; 19,50 Dosar politic și social; **20,50 Rising Sun** - acț., SUA; **23,25 Prețul unui copil** - dramă, SUA 2/2; 1,00 Știri; 1,20 Parlament - mag.; 1,45 Portret Fokus; 2,20 Celebrând secolul 20 - doc.

VĂ RECOMANDĂM

PRIMA TV , ora 21,35 - Vacanță boemă

Amandine Aurore Lucie Dupin, cunoscută în literatură sub numele de George Sand, a stârnit numeroase controverse, atât din cauza numelui pe care l-a împrumutat, cât și a obișnuinței de a se îmbrăca în pantaloni și de a se plimba de colo, colo, fumând în public. În zilele noastre, asta nu ar însemna mare lucru, dar prin secolul al XIX-lea era un motiv suficient de puternic pentru a te plasa în centrul bârfei. Se mai spune că scriitoarea a provocat numeroase dueluri și mulți înamorați au rămas fără viață sau cu inima sfâșiată de durere. Filmul își propune să prezinte peripețiile sentimentale ale celebrei autoare (interpretată de Judy Davis), precum și a numeroșilor săi prieteni, printre care Eugene Delacroix, Alfred De Musset, Franz Liszt și Frederick Chopin.

ABONEAZĂ-TE LA

ADEVĂRUL

OTV

6,30 S-a întâmplat aseară
7,00 Zori de zi
10,00 Teleshopping
10,15 La hanul lu' nea Mărin
10,30 Contați pe noi
13,00 24 de ore
16,00 Meserii și meseriași
16,30 24 de ore
18,20 Tărăboiul zilei
18,30 Condurățeanu întreabă. Talk-show
19,30 Film artistic
21,00 Dan Diaconescu Direct
23,00 Vieți și destine
0,00 Vot

TELE 7 ABC

7,35 Știri
7,50 Videoclipuri
10,00 Tentații - rel.
11,00 Documentar
12,00 Apel: Crima - s. rel.
13,00 Videoclipuri
14,00 Azilul de noapte - dramă, URSS, 1987
16,00 As Show
17,00 Documentar
17,30 Apel: Crima - s.
18,30 Telejurnal
19,00 Marca germană - doc.
19,30 Concert
20,30 Pădurea de fagi - dramă, România, 1986
22,35 Concert
23,30 Știri
23,45 Videoclipuri

TV ACASĂ

7,00 Povești adevărate - rel.
7,30 Ia-mă acasă! - s. rel.
8,00 Amor de cățel - rel.
9,00 Maria Belen - s. rel.
* Căsuța poveștilor
10,15 Vei fi a mea, Paloma! - s. rel.
11,15 De 3x femeie - rel.
12,15 Dragoste și putere - s. rel.
12,45 Salome - s. rel.
13,40 Micuțele doamne - s.
15,00 Dreptul la viață - s.
15,50 Căsuța poveștilor
16,00 Fiorella - s.
17,30 Amor de cățel - s.
18,30 Maria Belen - s.
19,30 Povești adevărate
* Vremea de acasă
20,00 Vei fi a mea, Paloma! - s.
21,00 De 3 x femeie
22,00 Salome - s.
22,55 Dragoste și putere - s.
23,25 Povești adevărate - rel.
0,00 Sânge din sângele meu - s.
0,40 Dreptul la viață - s. rel.
1,30 De 3 x femeie - rel.
2,30 Muzica de acasă, muzica nopții

HBO

8,00 Cursa finală - acțiune, Canada, 1999
9,35 Blues Brothers 2000 - comed., SUA, 1998
11,35 Cinema, cinema, cinema
12,00 Legătura secretă - dramă, SUA, 1998
13,45 Dosarele Y - s.
14,15 Familia Flinstone în Rock Vegas - av., SUA, 2000
15,50 Regula jocului - acț., SUA, 2000
18,00 Vendetta - dramă, SUA, 1999
20,00 Iubire dincolo de moarte - dramă, SUA, 2000
21,45 Bețigașe
22,00 Sub pământ s.r.l. - s. rel.
22,55 Nu mă cheamă Gary - comedie neagră, SUA, 1999
0,35 Dragoste de cowboy - west., SUA, 1998

TV RCS

8,30 Cafeaua de dimineață
9,30 Desene animate
10,00 Videoclipuri
10,15 Trei destine - s.
11,00 Știrile RCS - rel.
11,45 Em. Microb - rel.
13,45 Videoclipuri
14,00 Știrile RCS - rel.
14,35 Hit Squad - doc.
15,00 O luptă pentru viață și pe moarte - film
16,30 Desert speaks - doc..
17,00 Trei destine - s.
17,45 Conviețuri
18,15 Știri RCS
19,00 Voința de a trăi - film
20,30 Atitudini - informativ
22,00 Știrile RCS
22,35 Patrula de noapte - film
24,00 Erotica

TV 2

6,50 Matineu TV2; **10,00 Visători îndrăgostiți** - s.; **10,45 Rosalinda** - s.; 11,10 Fereastră spre Europa; 11,40 Ofertă directă; 12,40 Noi, maghiari; **12,50 Riviera** - s; **13,00 Puterea iubirii** - dr. SUA, 1984; 15,40 Concurs telefonic; **16,00 A iubi până la pornire** - s.; **16,30 Prieteni și iubiri** - s.; **17,00 Lucecita** - s.; **17,30 Inimi rănite** - s.; **18,00 Claudia** - s.; 19,00 Activ - magazin; 19,30 Fapte; **19,55 Buni prieteni** - s.; 20,25 Fără milă - conc. tv; **20,55 Cabaret L'art pour l'art** - s.; **21,25 SID 6.7 - Ucigașul perfect** - f. SF. SUA, 1995; 23,20 Ungaria alege; 0,00 Bună seara, Ungaria!; 0,45 Fereastră spre Europa

DUNA TV

6,30 Matinal; 9,40 Deasupra hotarelor; 10,10 Club Equator; **10,40 Comoara din Szentmiklos** - f.; 11,45 Magyar Tarka - doc.; 12,50 Știri; 13,10 Comorile științei; 13,40 Podul de aur - doc.; 14,50 Cetăți legendare - doc.; 15,00 Ținutul malgașilor - doc.; 15,30 Lumea de mâine - s.; 16,00 Case memoriale; 16,30 Pădurea și omul - doc.; **17,00 25 grade latitudine** - s.; 18,00 Calendar; 19,00 Știri; 19,30 Poveste; 20,00 Cercul gospodarilor; 20,30 Câteva minute cu Kabos Gyula; 20,45 Secretele cosmosului; 21,00 Alegeri 2002; 22,15 Grădinile Europei - s.; 22,45 Știri; **23,35 Elektra** - f. Grecia, 1962; 1,20 Știri

PRO 7

7,00 Sam; 8,00 Galileo The Game; **8,30 Cine-i bossul?** - s.; **9,00 Familia Bundy** - s.; **9,30 Raymond** -s; **10,05 Indianul din Cleveland 2** - comed., SUA, 1994; **12,00 Fam. Bundy** - s.; **12,30 Chaos City** - s.; **13,00 Cybill** - s.; **13,30 Roseanne** - s.; 14,00 Sam; 15,00 Talkshouwuri; **17,00 Sub un acoperiș** - s.; 18,00 Taff; **19,00 Prietenii** - s.; **19,30 Sabrina** - s.; 20,00 Simpsonii - s.d.a.; 20,30 Galileo; **21,15 Spitalul de urgență** - s.; 23,20 TV Total; 0,15 Bizz magazin; 0,50 Outer Limits - s. mystery; **1,45 Viper** - s.

TV 5

14,05 Documentar; **15,15 Departe de lumea dragă** - f.; 17,00 Jurnal; 17,30 Documentar; 18,05 Piramida; 18,30 Întrebări pentru un campion; 19,00 Jurnal; **19,15 Departe de lumea dragă** - f.; 21,00 Jurnal Elveția; 21,30 Jurnal France 2; 22,05 Timpul prezent; **23,15 Crime** - s.

EUROSPORT

9,30 Eurosport Special - Watts; 10,00 Eurogol magazin; 11,30 Patinaj artistic; 12,30 Schi trambulină CM Planica; 13,20 Watts show; 15,00 Fotbal - Eurogol magazin; 15,30 Tenis - WTA Miami; 17,30 Extremsport; 18,00 Ciclism turul Catalan în direct; 19,00 Formula 1 magazin; 19,30 Raliul Cataloniei; 20,30 Fotbal - Liga campionilor; 21,30 Tenis - Miami; 22,00 Tenis - WTA Miami în direct, sferturi; 23,30 Fotbal - portret Oliver Kohn; 0,00 Știri; 0,15 Moto indoor, Italia

VĂ RECOMANDĂM

HBO, ora 20,00 - Iubire dincolo de moarte

Bazat pe romanul cu același nume al lui Scott Spencer, filmul prezintă povestea unui bărbat melancolic, împins de circumstanțe la un pas de nebunie. Personajul în cauză este tânărul avocat Fielding Price, puternic marcat de moartea prietenei sale, Sarah, într-un sângeros atentat cu bombă. Relația lor a început în 1972, acum zece ani de zile, și a fost una aproape perfectă, ideală din multe puncte de vedere. Sarah era marea lui dragoste, el era bărbatul vieții ei. Și acum îi răsună lui Fielding în urechi o promisiune făcută de Sarah într-o scrisoare: „Nu ne vom despărți niciodată". Dar, destinul a vrut altfel.

VĂ RECOMANDĂM

PRO TV, ora 20,00 - Cu orice preț

Filmul prezintă eforturile depuse în slujba adevărului și legii de doi polițiști din Los Angeles, însărcinați să lucreze sub acoperire și să dovedească unele lucruri necurate ce se întâmplă în lumea culturiștilor profesioniști și a wrestling-ului. De fapt, investigația a fost declanșată pe baza bănuielii că mai mulți sportivi sunt implicați în traficul cu steroizi. Încă din primele momente de anchetă, detectivii vor realiza că au pătruns într-o lume plină de pericole, în care mafia are puternice și numeroase ramificații, speculând dorința sportivilor de a reuși, de a deveni ce mai buni, fără rival pe scenă sau în ring. Misiunea celor doi se anunță extrem de dificilă...

TVR 1

7,00 Jurnalul de dimineață
7,30 Strict necesar. Magazin
8,15 Pasiuni - s. rel.
9,00 Iartă-mă! - rel.
10,00 Orașul îngerilor - s. rel.
10,50 TVR Timișoara
13,00 Ghici cine vine la tine? - rel.
14,00 Jurnalul de prânz
14,30 Puncte cardinale
15,00 Față în față - rel.
16,00 Kronika
17,00 Feminin
17,45 Pasiuni - s.
18,30 Corect. Cu Ruxandra Gheorghe
18,35 Careul de aur
19,15 Avanpremieră. Știri. Sport
19,25 Istoria fotbalului
20,00 Jurnal. Meteo. Sport
20,45 Curat Caragiale! Parol!
20,50 Primarul - dramă, Itaia, 1996
22,30 Amprente
22,45 Frontal. Cu Ion Marin
23,45 Jurnalul de noapte
0,00 Lumea dansului
1,00 Feminin - rel.
1,45 Jurnal. Meteo. Sport - rel.
2,35 Puncte cardinale - rel.
3,05 Istorie polemică - rel.

TVR 2

7,00 În mijlocul furtunii - rel.
7,50 Diminețile unui bărbat cuminte
8,50 Fete vesele - s.
9,15 Desene animate - rel.
10,05 Gata cu fumurile!
10,15 Tată, am încurcat-o! - s.
10,40 Lumea lui Chiț-Chiț - rel.
11,25 Televiziunea, dragostea mea! - rel.
12,25 D'ale lu' Mitică - rel.
13,25 Știri
13,30 Afaceri la cheie - rel.
14,00 Desene animate
15,15 Toți, împreună
16,00 Tribuna partidelor parlamentare
16,30 Ferma - rel.
17,30 E dreptul tău!
17,55 Știri
18,00 Știri regionale
18,30 Dilemele culturii
19,25 Manualele alternative
19,40 Banatica
20,00 Cinematograful , o istorie vie
20,45 Aleea cu ghimpi-rel.
21,00 Zona crepusculară - s.
21,30 Telejurnal
22,00 Pentru patrie - istoric, România, 1977 (II)
23,30 Verdi - doc.
0,00 Cinematograful, o istorie vie - rel.

PRO TV

7,00 Teo - rel.
* Omul care aduce cartea
8,00 Știrile ProTv - Ziarul dimineții tale
9,00 Tânăr și neliniștit - rel.
• .Ro - rel.
10,00 Fotbal: Magazin Lipa Campionilor - rel.
11,00 Promotor - rel.
11,30 Bucătăria lui Radu - rel.
12,00 Total Recall - s.
13,00 Jocul puterii - s.
14,00 Lanțul slăbiciunilor
15,00 Urmărire generală - rel.
16,00 Tânăr și neliniștit - s.
17,00 Știrile Pro Tv
17,35 Vremea
17,40 Pro Tv te ascultă ce vezi
17,45 Teo
19,00 Știrile Pro TV
* Sport * Vremea
20,00 Cu orice preț - acțiune, SUA, 1998
22,00 Știrile Protv
22,30 Familia Bundy - s.
22,55 .Ro
23,00 Gândește liber
0,00 Știrile Pro Tv
0,30 Crimele din Saigon - suspans, SUA, 1987
2,30 Fotbal: FC Brașov - Astra Ploiești - rel.
4,00 Gândește liber - rel.

ANTENA 1-TV ARAD

7,00 Știri TVA
7,30 Magazin sportiv
8,00 Observator
9,00 Cafeaua cu sare
10,00 Ispita - s.
11,00 Îmbrățișări pătimașe - s.
13,00 Știrile amiezii
13,15 MacGyver - s.
14,00 Dreptate - f. rel.
16,00 Magazin sportiv: Sportul studențesc - BC ICIM Arad (sferturile 3,4)
16,30 Publicitate, Promo
16,45 Știri TV Arad
17,15 Soledad -s.
19,00 Observator
19,50 Sport
19,58 Meteo
20,00 Din dragoste
21,57 Publicitate, Promo
22,00 Observator
22,15 Știri TVA
22,30 Sport
22,30 Marius Tucă Show
23,30 Atracția Broadway - dramă, SUA, 1991
1,00 Observator
2,00 MacGyver - s. rel.
3,00 Îmbrățișări pătimașe - s. rel.
4,30 Soledad - s. rel.
6,00 Cafeaua cu sare - rel.

PRIMA TV

7,00 Luna sălbatică - s.rel.
8,00 Zid
12,55 Clip Art
13,00 Să fii sănătos! - rel.
14,00 Levintza prezintă! - rel.
14,30 Real TV - rel.
15,30 Viper - s.
16,30 Luna sălbatică - s.
17,30 M.A.S.H. - s.
18,00 Focus
19,00 Camera de râs
19,30 Real TV
20,00 AloMania
22,00 Providence - s.
23,00 Focus Plus
23,30 M.A.S.H. - s. rel.
0,00 Viper - s. rel.
0,55 Clip Art - rel.
1,00 Camera de râs - rel.
1,30 Focus Plus - rel.

DISCOVERY

10,00 Mastermind
10,25 Turbo
10,55 Memorial pentru Bătălia Angliei
11,50 Călătorii la capătul lumii
12,45 Leii
13,40 Comori pierdute ale antichității
14,30 Secretele orașului Edinburgh
15,25 Atlantida în Munții Anzi
16,15 Giganții
17,10 Meșterul tâmplar
17,35 Aventuri culinare cu Greg și Max
18,05 Aventuri la pescuit cu Rex Hunt
18,30 Turbo
19,00 Mastermind
19,30 Contact extrem
20,00 Izvoare din Florida
21,00 Naziștii
22,00 În căutarea perfecțiunii
23,00 Universul: Planete
0,00 Discovery despre sex
1,00 Bătălia pentru Coreea
2,00 Echipa timpului

ANIMAL PLANET

8,00 Salvați animalele!
8,30 Salvați și salvatori
9,00 Spitalul veterinar
9,30 Povestiri de la zoo
10,00 Îngrijitor la zoo
10,30 Povestiri despre cai
11,00 Ham! Viață de câine
12,00 Veterinari în Asia
12,30 Medicul veterinar
13,00 Aventurile lui O'Shea
13,30 Ian Gordon, prietenul rechinilor
14,00 Ilustrate din natură
15,00 Ham! Viață de câine
16,00 Salvați animalele!
16,30 Salvați și salvatori
17,00 Spitalul veterinar de urgență
17,30 Povestiri de la zoo
18,00 Îngrijitor la zoo
18,30 Povestiri despre cai
19,00 Aventurile lui O'Shea
19,30 Ian Gordon, prietenul rechinilor
20,00 Veterinari în Asia
20,30 Urgențe veterinare
21,00 Un imperiu straniu
21,30 Iubitorii de animale
22,00 Aniversare la grădina zoologică

ATOMIC TV

7,00 Selector
10,25 Reactor - rel.
10,30 File de poveste - rel.
11,00 Atomix - rel.
14,00 Interactiv
15,30 Proaspete și fierbinți
15,55 Reactor
16,00 Aria 52 - rel.
19,00 Atomix
21,55 Reactor - rel.
22,00 Selector
23,00 Rockada
0,00 Insomnia

BUDAPESTA 1

6,42 Religie; 6,45 Lumea satului; 7,00 Matinal; **9,30 Topmodel** - s.; 10,00 Știri; 10,05 Mag. informativ; **12,05 Pentru totdeauna** - s.; 13,00 Știri; 14,00 Mag. minorități; 15,05 Portret; 16,03 Conc. TV; **16,30 Călătorie neașteptată** - s.; 17,30 Em. pentru copii; 18,00 Știri; 18,03 Mag. handicapați; 18,30 Cronică catolică; 19,00 Știri; 19,20 Poveste; **19,40 Chicago Hope** - s.; 20,30 Știri; **21,05 Linda** - s. Ungaria 2002; 22,00 Știri; 22,05 Alegeri 2002; 23,05 Știri; 23,10 Actual; 23,30 Tema zilei; 23,45 Elan - ec. în mișcare; 0,15 Cultură; **0,25 Am întâlnit țigani fericiți** - f. Iug., 1967; 1,45 Festivalul primăverii budapestane

RTL KLUB

7,30 Matinal; 10,00 Clubul rețetelor; 10,10 Top Shop; **10,25 Julieta** - s.; 10,50 Teleparti; 11,40 Top Shop; 12,35 La prânz; 14,00 Știri; 14,10 Teleparti - conc. tv.; **15,00 Helene și băieții** -s.; **15,30 Vacanțele iubirii** - s.; 16,30 Conc. tv.; 16,35 Clubul rețetelor; **16,45 Milagros** - s.; **17,20 Pasiuni sălbatice** - s.; 18,10 Monica show; 19,05 Mag. vedetelor; 19,30 Știri; 19,55 Fii milionar! - conc. 20,25 Focus; **20,55 Între prieteni** - s.; **21,25 Spitalul de urgență** - s. SUA; **22,20 Contralovitură** - acț., SUA; 0,00 Știri; **0,20 Mizerabilii - f. FR 2/1**; 1,55 Focus

ABONEAZĂ-TE LA ADEVĂRUL

VĂ RECOMANDĂM

ROMÂNIA 1, ora 20,50 - Primarul

Filmul are acțiunea plasată în anii 1950, într-un orășel american, a cărui populație include un număr destul de mare de italieni. În centrul atenției se află mafiotul local Don Antonio Barracano, ce se pregătește să-și serbeze cea de-a 75-a aniversare, alătări de familie și cunoștințe. În același timp, soția acestuia, Armida, face tot cei stă în putință pentru a-l convinge pe fiul cel mare să nu intre în „afacerile“ familiei, ci să se orienteze într-o altă direcție, mai liniștită și mai puțin în conflict cu legea. Pe de altă parte, Don Antonio află că unul dintre oamenii săi, încăpățânatul Arturo, refuză să-și ajute propriul fiu, aflat în încurcătură. Când Don Antonio decide să intervină în conflict, situația tinde să degenereze...

OTV

7,00 S-a întâmplat aseară
8,00 24 de ore
9,00 Piersicile lui Florin - rel.
10,15 La hanul lu' nea Mărin
10,30 24 de ore
11,30 Automondial
12,00 24 de ore
13,00 Lumea de azi, lumea de mâine
13,30 Cu cântec și voie bună
14,30 Dialoguri
15,00 Nu te supăra, frate!
16,00 Turist Club
16,30 Pe urmele destinului
17,00 Piedone - Orașul în oglindă
18,30 Condurățeanu întreabă
19,30 Distracție pe bune...
21,00 Dan Diaconescu - direct
22,00 Meciurile lui Dragomir
0,00 Automondial - rel.
0,30 Vot

TELE 7 ABC

7,35 Știri
7,50 Videoclipuri
10,00 Documentar
11,00 Apel: Crima - s. rel.
12,00 Cinetour - rel.
12,30 Club ABC - rel.
13,30 Melodii, melodii
14,00 O dramă la vânătoare - f. rel.
16,00 Cântece populare
17,00 Documentar
17,30 Apel: crima - s.
18,30 Telejurnal
19,00 Documentar
19,30 Concert
20,30 Imposibila iubire - dramă, România, 1983
23,00 Loto. Pariul Trio. Bingo
23,40 Știri
23,55 Cântece populare

TV ACASĂ

7,00 Povești adevărate - rel.
7,30 Căsuța poveștilor - rel.
8,00 Amor de cățel - s. rel.
9,00 Cavalerii din Tir Na Nog - s.
9,30 Îngerașul - s.
11,45 Femei înșelate - rel.
13,10 Mariu - s. rel.
14,00 Jake și Grăsanul - s. rel.
14,45 Șeherezada - s.
15,30 La casa de vis
16,00 Ia-mă acasă!
16,30 Petrecerea
17,30 Amor de cățel - s.
* Petrecerea (1)
18,30 Eco Moda - s.
* Petrecerea (2)
19,30 Povești adevărate
* Vremea de Acasă
* Petrecerea (3)
20,00 Intrusa - s.
Petrecerea (4)
20,45 Intrusa - s.
21,30 Petrecerea
22,30 Mariu - s.
23,20 Povești adevărate - rel.
* Vremea de Acasă
23,50 Sânge din sângele meu - s.
0,25 Muzica de acasă, muzica nopții - rel.
1,40 Eco Moda - s. rel.
2,30 Intrusa - s. rel.

HBO

7,35 Wyatt Earp: Justițiarul Vestului Sălbatic - west., SUA, 1994
9,10 Insula- f. av., SUA, 2001
10,35 High Fidelity - comed. M. Britania, 2000
12,30 Picat din cer - comed. SUA, 1998
14,30 Fii atent ce îți dorești! - comedie, SUA, 1999
16,10 Pierduți în spațiu - SF, SUA, 1998
18,20 Îndrăgostiți ca la 16 ani - comed. romant. SUA, 2000
20,00 Legea pământului - dramă, SUA, 1999
22,19 Transformare - horror, SUA, 2000
0,00 Kama Sutra - s.
0,35 Culoarea lăcomiei - thriller, SUA, 2000

TV RCS

9,00 Desene animate
9,30 Program religios
10,00 Desert speaks - doc.
10,30 Universul copiilor
11,00 Știrile RCS - rel.
11,45 Videoclipuri
12,00 Em. Generația mea - divertisment
13,00 Life magazin
14,30 Cădere în neant - film
16,00 Videoclipuri
16,15 Show cu ecou - rel.
18,15 Retrospectiva 7 x 7
19,30 Domeniul de vânătoare - film
21,00 Mod de viață - rel.
21,40 Hit Squad - comedie
22,10 Videoclipuri
22,35 Trucurile afacerilor - film
24,00 Erotica

TV 2

7,00 Gânduri matinale; 7,30 Grădina zoologică în rucsac; 8,00 Matineu TV - d.a.; 9,45 Desene animate; 11,45 TV2 Sport - polo pe apă; 13,15 Călătorie în țara gastronomiei; 13,45 Serial; **14,15 Charlie - Maimuță în familie** - s.; **15,10 Hercules** - s.; **16,00 Misiune imposibilă** - s.; **16,50 VIP** - s.; **17,40 Pacific blue** - s.; **18,30 J.A.G. - Justiție militară** - s.; 19,30 Jurnal; **21,00 Învață!** - comed., SUA, 1994 ; **23,00 Nașul 3 -** f. gangsteri, SUA, 1974, p. 2/1; 0,55 Ungaria mâine

DUNA TV

7,00 Calendarium; 8,05 Emisiune pentru copii; **9,15 2001 Odiseea** - s. FR.; 9,50 Ora de istorie; 10,30 Biserica vie; 11,00 Attenborough în țara paradisului - doc. s. **11,55 Agatha Cristie - Poirot** - s.; 12,50 Știri; **13,10 Doar o fetiță** - f. romantic Ungaria, 1930; 14,30 Pe urmele copiilor dispăruți; 14,50 Vechi jurnale; 15,10 Istoria modei - doc.; 16,10 Călătorie în locurile sfinte - doc.; 17,05 Voci de aur pe ecran - doc.; **18,00 Ați sunat, mylord?** - s.; 19,00 Știrile săptămânii; 20,00 Poveste; **21,10 Singurătatea alergătorului de cursă lungă** - f.; 22,50 Dunasport; 23,05 Inițiere; **23,20 Peisaj după bătălie** - f. Polonia

PRO 7

7,10 Galileo - magazin; **7,30 Jesse - s.**; 7,50 Desene animate; 11,25 Bullyparade; 12,30 Cinemax; **13,25 Street Hunter** - acț., SUA, 1991; **15,10 Outer Limits** - s.; **17,00 Indienii din Cleveland 2** - comed. Sport SUA, 1994 cu Charlie Sheen; **19,00 Oscar Special - Febră în L. A.** 19,30 Galileo The Game; 20,00 Lumea minunată - mag.; 20,55 Știri, sport, meteo; **21,15 Braveheart** - f. ist. SUA, 1995 cu Mel Gibson; **1,00 City Cobra** - acț. SUA, 1986 cu Sylvester Stallone; **2,15 Oscar 2002** - numărătoare inversă, în direct; **3,00 Oscar 2002** - Premiile Academiei de Film - L. A. direct

TV 5

13,30 Jurnal; 14,05 Documentar; 15,00 Jurnal; 15,15 Thalassa; 16,35 Magazin; 17,00 Jurnal; 17,30 Telecinema; 18,05 Chioșc; 19,00 Jurnal; 19,15 Duminici de sărbătoare; 21,00 Jurnal Belgia; 21,30 Jurnal Franța; 22,05 France Foot; 23,00 Jurnal; **23,15 Inseparabilii** - f.; 1,05 Jurnal TSR; 1,30 soir 3 Weekend

EUROSPORT

7,30 Moto - superbike CM; 8,30 Supersport CM - Philip Island (Australia); 9,30 Fotbal; 10,30 Raliu CM; 11,00 Schi trambulină CM Planica/Slov., direct; 12,45 Patinaj artistic; 14,30 Biatlon - 12,5 km fem. direct; 15,15 Schi trambulină; 16,00 Biatlon 15 km, Planica; 17,45 Tenis - portret Kownikowa; 18,00 Tenis - WTA Miami optimi direct; 19,30 Schi trambulină - selecțiuni; 20,00 Auto - Indy Car/Phoenix; 21,00 Motorsport - American Le Mans; 22,00 Tenis- WTA Miami optimi direct; 23,30 Știri; 23,45 Eurosport Special; 0,15 Patinaj artistic - Nagano/J.; 1,00 Raliul Cataloniei; 1,30 Motocros - Olanda

VĂ RECOMANDĂM

HBO, ora 20,00 - Legea pământului

Filmul prezintă povestea clasică a unui tânăr ce încearcă să se descopere pe sine și pe cei din jur; pleacă de acasă, găsește dragostea și locul său în lume. Tânărul se numește Homer Wells și este orfan, fiind supravegheat îndeaproape și educat de Wilbur Larch, doctorul orfelinatului. De-a lungul timpului, între cei doi s-a înfiripat o relație cu totul specială, doctorul învățându-l pe Homer tot ce știe despre medicină și câte ceva, nu prea mult din păcate, despre bine și rău. Dar, cel mai mult, băiatul își dorește exact ceea ce Larch este incapabil să-i ofere: reguli după care să se ghideze în viață.

VĂ RECOMANDĂM

ROMÂNIA 1, ora 21,35 - Vorbești de lup și...

În lunile premergătoare declanșării războiului civil, în Spania sosește tânăra Mary Lavelle, guvernantă de origine irlandeză, angajată de bogata familie Areavaga. Fiind o fire romantică, „ajutată" și de „magia" peisajelor spaniole, Mary se îndrăgostește până peste cap de atrăgătorul Francesco, fiul familiei Areavaga, un bărbat din păcate căsătorit. Cum Francesco împărtășește sentimentele tinerei irlandeze, povestea lor interzisă de iubire se desfășoară în cel mai mare secret, în timp ce pe străzile orașului începe să se simtă „furtuna" războiului...

TVR 1

7,00 Jurnal de dimineață
7,30 Strict necesar. Magazin matinal
8,30 Bravo, bravissimo! - rel.
10,00 Surprize, surprize - rel.
12,30 Teleenciclopedia - rel.
13,30 Știrile de sâmbăta asta- rel.
14,00 Jurnalul de prânz
14,30 Istorie polemică
15,00 Pro Patria
16,00 Kronika
17,30 Interes general: Protecția
18,30 Corect
18,35 Careul de aur - emisiune concurs
19,15 Avanpremieră Știri. Sport
19,25 Istoria fotbalului
20,00 Jurnal. Meteo. Sport
20,45 Curat Caragiale! Parol!
20,50 Iartă-mă!
21,50 Orașul îngerilor - s.
22,45 Față în față
23,45 Jurnalul de noapte
0,00 Memorialul durerii
0,45 Marele jazz
1,45 Jurnal. Meteo. Sport
2,30 Curat Caragiale! Parol! - rel.
2,35 Interes general - rel.

TVR 2

7,00 Arca lui Noe - rel.
7,35 Magicianul - s.
8,00 Fete vesele - s.
8,30 Cafeaua de dimineață
9,30 Piatra magică - s.rel.
10,00 Gata cu fumurile!
10,05 Atlas- rel.
10,35 Tată, am încurcat-o! - s.
11,00 Veni, video, vici!
11,15 Splendorile naturii - rel.
12,05 Gata cu fumurile!
12,10 Muzică populară
12,30 Cronici votive - rel.
12,30 Avocați și asociați - s.
13,25 Știri
13,30 Ce nemaipomenit! - rel.
14,00 Desene animate
15,15 Toți, împreună
16,05 Cronici votive - rel.
16,35 Oprirea obligatorie
17,00 Destine
17,25 Răscruci
17,55 Știri
18,00 Știri regionale
18,30 Teleaudiența
19,30 Românii de lângă noi
20,00 Palete
20,30 Zona crepusculară - s.
21,00 Reforma la bani mărunți
21,30 Telejurnal
22,00 Puls 2002

PRO TV

7,00 Profeții despre trecut - rel.
* Omul care aduce cartea
8,00 Știrile Pro Tv - Ziarul diminetii tale
9,00 Tânăr și neliniștit - rel.
10,00 Gașca din Malibu - rel.
10,30 Râdeți cu oameni ca noi! - rel.
12,00 Parte de carte - rel.
13,00 Jocul puterii - s.
14,00 Secretul cifrului - rel.
16,00 Tânăr și neliniștit - s.
17,00 Știrile Pro Tv
* Vremea * Pro Tv te ascultă ce vezi
17,45 Teo
19,00 Știrile Pro TV
* Sport * Vremea
20,00 Lanțul slăbiciunilor cu Andrei Gheorghe
21,00 Urmărire generală
22,00 Știrile ProTv
22,30 Familia Bundy - s.
22,30 .Ro
22,35 Decernarea premiilor Oscar 2002
1,00 Știrle Pro Tv
1,30 Marcă înregistrată
2,00 Prizonierii diavolului - comedie neagră, SUA
4,00 Fotbal: Steaua - F.C. Național - rel.

ANTENA 1-TV ARAD

7,00 7 zile TVA (retrospectiva știrilor) - rel.
8,00 Observator
8,50 Sport
9,00 Cafeaua cu sare
10,00 Îmbrățișări pătimașe - s.
11,00 Echipa specială - f. rel.
13,00 Știrile amiezii
13,15 MacGuyver - s.
14,00 Academia vedetelor - rel.
16,00 Magazin sportiv: Sportul Studențesc- BC ICIM Arad (sferturile 1,2)
16,30 Publicitate, Promo
16,45 Știri TVA
17,15 Soledad - s.
19,00 Observator
19,50 Sport
19,58 Meteo
20,00 Dreptate - pol., SUA, 1998
21,57 Publicitate, Promo
22,00 Observator
22,15 Știri TVA
22,30 Marius Tucă Show
23,30 Dragoste sau bani - comedie, SUA, 1990
1,30 Observator - rel.
2,30 MacGyver - s. rel.
3,30 Îmbrățișări pătimașe - s. rel.
4,30 Soledad - s. rel.
6,00 Cafeaua cu sare - rel.

PRIMA TV

7,00 Luna sălbatică - s.rel.
8,00 Zid. Emisiune matinală
12,55 Clip Art
13,00 HIT 40 - rel.
14,00 www.primatv - rel.
14,30 Camera de râs
15,30 Viper - s.
16,30 Luna sălbatică - s.
17,30 M.A.S.H. - s.
18,00 Focus
19,00 Camera de râs
19,30 Real TV
20,00 Vrei să fii miliardar?
21,00 Dispărut în misiune - acțiune, SUA, 1988
23,00 Focus Plus
23,30 M.A.S.H. - s. rel.
0,00 Viper - s.
0,55 Clip Art - rel.
1,00 Camera de râs - rel.
1,30 Focus Plus - rel.

DISCOVERY

10,00 Marile cărți
10,55 Arme de război
11,50 Deschizătorii de drumuri
12,45 Jeff Corwin în Panama
13,40 Mașini extreme
14,30 Controlorii de trafic aerian
15,25 Superstructuri
16,15 Construcții din fiare vechi
17,10 Bărci de vis
17,35 Satul ecologic
18,05 Aventuri la pescuit cu Rex Hunt
18,30 Turbo
19,00 Mașini extreme
20,00 De vorbă cu extratereștrii
21,00 Știința imposibilului
22,00 Secretele orașului Edinburgh
23,00 Atlantida în Munții Anzi
0,00 Giganții
1,00 Forțe speciale
2,00 Echipa timpului
3,00 Memorialul pentru Bătălia Angliei

ANIMAL PLANET

8,00 Salvați animalele!
8,30 Salvați și salvatori
9,00 Spitalul veterinar de urgență
9,30 Povestiri de la zoo
10,00 Îngrijitor la zoo
10,30 Povestiri despre cai
11,00 Rase de câini
12,00 Veterinari în Africa
12,30 Medicul veterinar
13,00 Aventurile vasului Quest
14,00 Salvatorii animalelor sălbatice
15,00 Rase de câini
16,00 Salvați animalele!
16,30 Salvați și salvatori
17,00 Spitalul veterinar de urgență
17,30 Povestiri de la zoo
18,00 Îngrijitor la zoo
18,30 Povestiri despre cai
19,00 Aventurile vasului Quest
20,00 Veterinari în Africa
20,30 Urgențe veterinare
21,00 Un imperiu straniu
22,00 Vânătorul de crocodili
23,00 Acvanauții
23,30 Contact extrem

Redacția Adevărul nu își asumă răspunderea pentru modificările ulterioare intervenite în programele Radio - TV

ATOMIC TV

7,00 Selector
10,00 Reactor
10,30 Hai-Hui
11,00 Atomix - rel.
14,00 Interactiv
15,30 Proaspete și fierbinți
15,55 Reactor
16,00 Romanin Top 100
18,00 Selector
19,00 Atomix
21,55 Reactor
22,00 Selector
22,30 File de poveste
23,00 Aria 52

BUDAPESTA 1

6,42 Religie; 6,45 Lumea satului; 7,00 Matinal; **9,30 Topmodell** - s.; 10,00 Știri; 10,05 Mag. informativ; **12,05 Pentru totdeauna** - s.; 13,00 Știrile prânzului; 14,00 Mag. minorități; **15,05 Maloney** - s.; 16,00 Știri; 16,02 Poșta TV; **16,30 Călătorie neașteptată** - s.; 17,30 Săptămâna mare; 17,50 Știri; 18,00 EU talkshow; 18,25 Rămâi cu noi; 18,40 Oameni celebri - doc,.; 19,00 Știri; 19,20 Poveste; **19,40 Chicago Hope** - s.; 20,30 Știri; 21,05 Lumină albastră - mag. Poliției; 21,45 MMM - Proceduri juridice; 22,11 Știri; 22,15 Strict confidențial; 22,40 Bonus - după premiile Oscar; 23,00 Actual; 23,20 Știri; 23,30 Tema zilei; 23,50 Ora de primire

RTL KLUB

7,30 Matinal; 10,00 Clubul rețetelor; **10,25 Labirintul pasiunii** - s.; 10,50 Teleparti; 11,40 Top Shop; 12,35 La prânz-mag. informativ; 14,00 Știri; 14,10 Teleparti; **15,00 Helene și băieții** - s.; **15,30 Vacanțele iubirii** - s. av. F; 16,30 Conc. telefonic; 16,35 Clubul rețetelor; **16,45 Milagros** - s.; **17,20 Pasiuni sălbatice** - s.; 18,10 Monica - talk; 19,00 Întâlniri; 19,30 Știri; 19,55 Fii milionar - conc. tv; 20,25 Focus; **20,55 Între prieteni** - s.; **21,25 Epicentru** - f. catastrofic, SUA; **23,20 Vârsta inocenței** - f. SUA; 1,50 Știri; 2,10 Automania; 1,40 Focus

VĂ RECOMANDĂM

HBO, ora 20,00 - Rechinii ucigași

De mai multă vreme, ambițioasa doctoriță Susan McAlester a folosit rechinii drept cobai în diferite experimente, cu speranța că, într-o bună zi să descopere o metodă de regenerare a țesutului nervos uman. Pentru aceasta, cercetătoarea a fost nevoită să modifice ADN-ul unor rechini pentru a-i aduce la același nivel de inteligență cu oamenii. Prin urmare, aceste ființe, și așa extrem de periculoase, au devenit mai inteligente, mai rapide și mai puternice. Dar, atâta timp cât sunt ținute sub control, situația nu este îngrijorătoare. Până când, chiar înainte de experiment, unul dintre rechini devine violent, atacându-i pe cei din jur și distrugând complexul pe care se afla laboratorul. Din acest moment, începe coșmarul...

OTV

6,30 S-a întâmplat aseară
7,00 Zori de zi
10,00 Teleshopping
10,15 La hanul lu' nea Mărin
10,30 Contați pe noi
13,00 România fără fard
13,30 24 de ore
16,00 Meserii și meseriași
16,30 24 de ore
18,20 Tărăboiul zilei
18,30 Condurățeanu întreabă. Talk-show
19,30 Film artistic
21,00 Dan Diaconescu Direct
23,00 În top cu ... Floriana Jucan
0,00 Vot. În direct cu telespectatorii

TELE 7 ABC

7,35 Știri
7,50 Videoclipuri
10,00 Tentații - rel.
11,00 Documentar
12,00 Apel: Crima - s. rel.
13,00 Videoclipuri
14,00 Imposibila iubire - dramă, România, '83
17,00 Documentar
17,30 Apel:Crima- s.
18,30 Telejurnal
19,00 Auto Moto Sport - doc.
19,25 Pronosport
20,30 Azilul de noapte - dramă, URSS, 1987
22,20 Concert
23,30 Știri
23,45 Videoclipuri

TV ACASĂ

7,00 Povești adevărate - rel.
7,30 Căsuța poveștilor - rel.
8,00 Amor de cățel - rel.
9,00 Maria Belen - rel.
* Căsuța poveștilor - rel.
10,15 Vei fi a mea, Paloma! - s.rel.
11,50 Mariu - s. rel.
13,40 Petrecerea - rel.
15,00 Războiul pasiunilor - s.
15,50 Căsuța poveștilor
16,00 Fiorella - s.
17,30 Amor de cățel - s.
18,30 Maria Belen - s.
19,30 Povești adevărate
* Vremea de Acasă
20,00 Vei fi a mea, Paloma! - s.
21,00 De 3x femeie
22,00 Salome - s.
22,55 Dragoste și putere - s.
23,25 Povești adevărate - rel.
0,00 Sânge din sângele meu - s.
0,35 Războiul pasiunilor - s.rel.
1,30 De 3x femeie - rel.
2,30 Muzica de acasă, muzica nopții
3,30 Acasă la români - rel.
5,30 Ia-mă acasă - rel.

HBO

8,00 Prostănacii - comed., SUA, 1998
9,20 Ritualuri de împerechere - comed., SUA, 1999
10,50 Ce e mai bun în viață - comed. romantică, SUA, 2000
12,40 eXintenZ - SF, SUA, 1999
14,20 Dispari în 60 de secunde - acț., SUA, 2000
16,20 The Players Club - dramă, SUA, 1998
17,55 Asfalt - acț., Spania, 1999
18,05 Insula - aventuri, SUA, 2001
19,30 Pe platourile de filmare
20,00 Rechinii ucigași - thriller, SUA, 1999
21,45 Mimic - horror, SUA, 1997
23,30 Monstrul din Lake Placid- horror, SUA, 1999
0,50 Eyes Wide Shut - dramă, SUA, 1999

TV RCS

8,30 Cafeaua de dimineață
9,30 Desene animate
10,00 Program religios - rel.
10,30 Radical power - comedie
11,00 Retrospectiva 7 x 7 - rel.
12,15 Trei destine - s.
13,00 Secția 87 - film
14,30 Câini și pisici - doc.
15,00 Videoclipuri
15,15 Trei destine - s.
16,00 Desert speaks - doc.
16,30 Videoclipuri
16,45 Life magazin
18,15 Știrile RCS
19,00 Hit Squad - comedie
19,50 Videoclipuri
20,00 Microb - informativ
22,00 Știrile RCS
22,35 În drum spre casă - film
24,00 Erotica

TV 2

6,50 Bună dimineața! **10,00 Visători îndrăgostiți** - s.; **10,45 Rosalinda** - s.; 11,10 Călătorie gastronomică; 11,40 Ofertă directă; 12,40 Noi, maghiarii; **12,50 Riviera** - s.; **13,35 Maggie** - s. distractiv; **14,00 Diplomatul gol** - f.; 15,40 Conc. - telefonic; **16,00 A iubi până la pornire** - s.; **16,30 Prieteni și iubiri** - s.; **17,00 Lucecita** - s.; **17,30 Inimi rănite** - s.; **18,00 Claudia - s.**; 19,00 Activ - mag.; 19,30 Fapte; **19,55 Buni prieteni** - s.; 20,25 Fără milă - conc. tv; **20,55 Mr. Bean** - s.; **21,25 Titanii** - s. SUA; **22,30 Poliția aeriană** - s.; 23,30 Alegeri în Ungaria; 0,00 Bună seara, Ungaria; 0,45 Szinkep; 1,35 Cinematograful meu - em. F. Sandor; **2,25 Siska** - s. pol. Germ.

DUNA TV

6,30 Matinal; 9,40 Știrile săptămânii; 10,25 Vandorutakon - f. concert; 10,50 Documentar; 11,35 Magyar Tarka - doc.; 12,50 Știri; 13,10 Spațiu și societate - doc.; 13,40 Vechi jurnale; 14,00 În țintă; 14,30 Portret; 15,00 Statuile din Piața eroilor; 15,25 Galerie istorică; 15,40 Religie mozaică; 16,10 ABC muzical; 16,20 Ora de istorie; **17,00 25 grade latitudine** - s.; 18,00 Calandar; 19,00 Știri; 19,30 Poveste de seară; 20,00 Deasupra hotarelor; 20,25 Izvorul viitorului; **20,30 Buster Keaton - Potcovarul** - ; **21,05 Boxcar Bertha** - f. SUA, 1972; 22,30 Cântă formația Oregon; 22,35 Întâlnirea artiștilor; 22,45 Știri; 23,05 Muzeul Ernst; 23,45 Portrete istorice; 1,00 Știri

PRO 7

7,20 Lumea minunată; **8,05 Cine-i șeful?** - s.; **8,30 Fam. Bundy** - s.; **10,00 Comed. SUA, 1988**; 12,05 Talk, talk, talk; **13,00 Cybill** -s.; **13,30 Roseanne** - s.; 14,00 Sam; 15,00 Talkshow-uri; **17,00 Sub un acoperiș** - s; 18,00 Taff; **19,00 Prietenii** -s.; **19,30 Sabrina** - s.; **20,00 Simpsonii** - d.a.; 20,30 Galileo - mag.; **21,15 TV Total - Oscar Special - em. distr.**; 22,15 Oscar 2002 - Noaptea stelelor; **0,15 Mad Max** - f. fant. Australia, 1985, cu Mel Gibson, Tina Turner

TV 5

14,05 Punctul pe i; 15,00 Jurnal; **15,15 Inseparabilii - f.**; 17,00 Jurnal TV5; 17,30 Viața în colonii; 18,05 Piramida; 18,30 Întrebări pentru un campion; **19,15 Inseparabilii - f.**; 21,00 Jurnal TSR; 21,30 Jurnal France 2; 22,05 Le point; **23,15 Asediul** - f.; 1,20 Jurnal RTBF

EUROSPORT

9,30 Moto superbike, Philip Island/Aus.; 10,30 Biatlon 12,5 km , Oslo; 12,00 Atletism - cross, Dublin/Irl.; 13,00 Raliu CM; 13,30 Schi fond; 14,30 Schi trambulină, Planica; 16,30 Tenis - WTA Miami, optimi; 18,00 Ciclism - turul Cataloniei în direct; 19,00 Fotbal - Eurogol mag.; 20,30 Tenis - Miami în direct; 21,30 Eurosport Special - Watts; 22,00 Patinaj artistic; 23,00 Eurogol magazin; 0,30 Știri; 0,45 Raliul Cataloniei 2002; 1,45 Eurosport Specia

VĂ RECOMANDĂM

ANTENA 1, ora 20,00 - Dreptate

O procuroare și partenerul său, nevoiți să se ascundă de mafia columbiană, de niște polițiști corupți și chiar de avocații trimiși să-i apare. Gina este o tânără procuroare, al cărei tată, fost polițist, fusese ucis la datorie. După ani de zile de strâns probe, tânăra reușește să-i aducă în fața justiției pe cei vinovați de moartea tatălui. S-ar fi putut crede că totul s-a sfârșit. Dar, nu a fost să fie așa. Gestul femeii are repercusiuni cumplite. Colegul cu care lucrase la acest caz și soția acestuia sunt uciși cu bestialitate. Următoarea pe lista neagră este Gina. Singura șansă de supraviețuire o reprezintă ascunderea într-un lăcaș sfânt.

VĂ RECOMANDĂM

PRIMA TV, ora 21,00 - Dispărut în misiune

Filmul îl readuce în prim-plan pe veteranul războiului din Vietnam, curajosul și experimentatul colonel James Braddock. El este convins că soția sa, de origine asiatică, a murit în timpul războiului. Acum, el află însă, nu numai că aceasta trăiește, dar că ar avea și un fiu, copilul lui bineînțeles, în vârstă de 12 ani. Prin urmare, Braddock se întoarce în Vietnam pentru a-și găsi soția și fiul. Și de data aceasta, „misiunea" nu va fi lipsită de pericole. Chiar dacă războiul s-a terminat de multă vreme. Vietnamul este încă un teren primejdios...

Angajăm

asistent manager
(administrator)

Telefon 091.269.700.

(2365892)

IMPACT MEDIA
agenție de publicitate
B-dul Revoluției nr.83 (lângă ACR)
telefon 214.662, 214.663

angajează

agent de publicitate

Condiții:

- experiență în publicitate
- studii superioare constituie avantaj
- Cunoștințe bune de operare PC (Word, Excel, Power Point)
- abilități de comunicare cu clienții
- disponibilitate la program prelungit
- spirit de echipă

CV-urile se depun zilnic la sediul firmei între orele 8.00-15.00

ARCOMMAT GRUP S.A.

ARAD Str.Voevod Moga nr.65-67 Tel./ Fax :281 779

Angajează administrator-şef depozit

Cerințe:
-spirit organizatoric
-abilitate de comunicare şi coordonare oameni
-cunoştințe operare PC (Word, Excel)
-studii superioare constituie avantaj
-carnet de conducere cat. B
-vârsta maximă 45 ani

CV-urile se depun zilnic la sediul firmei între orele 8-16

LUNA CAMIOANELOR

pentru anvelopele

TOFANSTEEL şi VICTORIA

cumpărate în luna martie

CADOU: Cameră de aer
şi
Bandă de jantă

E primăvară, e luna înnoirilor.

Dacă ai camion, înnoieşte-i anvelopele cu TOFANSTEEL sau VICTORIA, iar noi îți vom da cadou camera de aer şi banda de jantă !

BRANDT TRANSIMPEX (srl)
ARAD, STR. ANDREI MUREŞANU NR. 24
TEL./FAX: 057-270.692 sau 092.549.632
e-mail: brandt@xnet.ro

Cea mai autentică vrăjitoare

din Arad cât și din țară se află la dispoziția dvs. în județul Arad

deoarece este luna martie, lună dedicată în exclusivitate dezlegărilor de farmece, lecuiri de diferite boli venite prin primsa farmecelor cum ar fi: argintul viu, beția, slăbire, îngrășare, menținerea tenului frumos pentru tot restul vieții, toate acestea cu rezultate garantate în numai câteva zile.

CEA MAI PUTERNICĂ TĂMĂDUITOARE VALENTINA

Cu cele mai multe cazuri reușite. Recunoscută atât în țară cât și peste hotare fiind pe toate canalele TV și mass-media, fiind premiată de cele 12 vrăjitoare cu fusul fermecat o puteți vedea marțea și joia și duminică pe Pro TV, Antena 1 și Prima Tv, deoarece este prima lună din primăvară luna în care se strâng leacurile din buruieni știute numai de ia vine și de această dată cu harul și priceperea ei cu diferite talismane de dragoste, câștiguri, depărtarea răului și multe altele. Fiind o extraordinară vizionară vă poate spune cu exactitate ce v-ar putea aștepta ce este și ce a fost.

Având la bază o vastă experiență și puteri divine apelând la serviciile ei chiar mari personalități din viața politică și mulțumindu-i chiar pe un canal TV. Ea vă poate îndeplini orice dorință în numai câteva zile. O puteți vedea în revista Paranormal, Dracula și Medicina Naturistă.

GARANTĂM
REZULTATE
DE LA PRIMA
ȘEDINȚĂ

CEA MAI PUTERNICĂ VRĂJITOARE DIN LUME, VALENTINA

Testată de dr. parapsiholog Ion Țugui și recomandată tuturor oamenilor cu probleme: împacă familiile dezbinate, aduce persoana iubită, lecuiește epilepsia, eczeme de pe corp, impotența, alungă răul din casele oamenilor, face ca familiile ce nu pot avea copii să aibe.

Și nu uitați, plecați la un drum într-o călătorie nu știți ce vă așteaptă? Nu ezitați să treceți pe la ea toți cei care au una din problemele menționate mai sus nu ezitați să o contactați la

Tel. 091.564.457;
091.193.868 sau
Fax 057/263.289.

REZULTATELE
vor fi garantate.
ROAGĂ SERIOZITATE

(9397910)

IMPACT MEDIA
agenție de publicitate
B-dul Revoluției nr.83 (lângă ACR)
telefon 214.662, 214.663

angajează secretară

Cerințe:

- cunoștințe de contabilitate primară
- studii medii sau superioare
- vârsta maximă 30 ani

CV-urile se depun zilnic la sediul firmei între orele 8.00-15.00

OFERTA PROMOȚIONALĂ!

EURO-CASSA S.R.L.

ÎMPRUMUTURI

de la 10-40 milioane
comision **14%** pe an
și **de la 50-500 milioane**
comision **6%** pe an
pentru imobile, mașini etc.

ORAR 9,00-17,00,
B-dul Decebal nr. 2-4, camera 211. Telefon: 284.390

(9397908)

S.C. APOTERM NĂDLAC S.A.

Str. N. Bălcescu nr. 76A telefon: 057-473.081

Convoacă Adunare Generală a Acționarilor marți 26.03.2002 orele 16,00 în Sala Festivă a Primăriei orașului Nădlac.

ORDINE DE ZI:

1. Raportul de gestiune al Consiliului de Administrație privind exercițiul financiar al anului 2001.
2. Raportul comisiei de cenzori privind gestionarea societății în anul 2001.
3. Aprobarea bilanțului contabil și a contului de profit și pierderi privind exercițiul financiar al anului 2001.
4. Aprobarea bugetului de venituri - și cheltuieli pe anul 2002.

Preș. Cons. de Administrație
ing. Sorin Șproch

(Chit. 9397663)

În conformitate cu prevederile Instrucțiunii privind

organizarea și desfășurarea examenului pentru obținerea calității de electrician autorizat PE 001-1/1999

în ziua de 20 aprilie 2002 va avea loc examenul de autorizare a electricienilor instalatori gradul I, II, III și IV.

Actele necesare pentru înscriere:

- pentru autorizație provizorie
  - *diploma de studii în original și copie;*
  - *document care să ateste vechimea corespunzătoare gradului de autorizare solicitat (adeverință sau copie după cartea de muncă);*
  - *un dosar plic*
  - *taxă de înscriere 281.400 lei*
- pentru definitivarea autorizației
  - *carnetul de electrician autorizat provizoriu;*
  - *taxa de înscriere 184.800 lei*

Înscrierile
se fac în data de
18 și **19 aprilie**
2002 între orele
8,00-13,00.

Lămuriri suplimentare privind înscrierile și tematica se pot obține la
S.C. ELECTRICA S.A. S.D.F.E.E. BANAT - E.D. Arad,
Biroul Marketing, telefon 201851 sau 201852. (2365877)

S.C.
COTTA INTERNATIONAL
s.r.l.

societate română elvețiană,
producătoare de mobilă tapițată

angajează mașiniste

cu minim 3 ani
vechime în cusut.

Se oferă condiții excelente de muncă, salar atractiv, bonuri de masă.

Informații suplimentare
la telefon 278.600, 278.601
între orele 9,00-17,00.

(2365899)

S.C.
ARCONSERV
S.A.

Str. Bicaz, nr. 1-5,
Telefon/fax 288 803, 288 725

ÎNCHIRIAZĂ

- spații de depozitare
- spații de producție
- spații pentru birouri

Spațiile dispun de toate utilitățile.

PREȚURI NEGOCIABILE

(2360767)

S.C. TITUS S.R.L.

ANGAJEAZĂ

LUCRĂTOARE PENTRU BOBINAT ȘI ASAMBLAT
COMPONENTE ELECTRONICE

VÂRSTA MAXIMĂ 35 ANI

PENTRU PUNCTUL DE LUCRU CHIȘINEU-CRIȘ

INF. TEL. 520.853, 093.192.037
STR. GĂRII NR. 1, CHIȘINEU-CRIȘ

(9397937)

CLIENTUL NOSTRU, STĂPÂNUL NOSTRU

În una din aceste zile frumoase de primăvară, la sediul S.C. TERMOTEX SRL din str. Octavian Goga nr. 48 Arad, în puține clipe de răgaz, stăm de vorbă cu dl. Mihai Stoica - patronul acestei firme, care nu mai are nevoie de prezentare. Și totuși, omul din fața noastră, are multe lucruri să ne spună. Așa că-l ascultăm cu plăcere.

– Firma pe care o conduc, am înființat-o acum aproape 10 ani, pornind la drum cu un capital unic și o mână de oameni, care ne-am dus crucea așa cum am putut și reușim să ne menținem, datorită faptului că am făcut o activitate de calitate, apreciată pe măsură de cei care ne solicită.

▶ **Ce profil de activitate desfășurați pentru comunitate?**

– Suntem o unitate prestatoare de servicii pentru populație, ca multe altele, dar cu un specific mai aparte, putem satisface mai multe cerințe ale clienților.

▶ **Adică?**

– Construim pentru clienți sobe de teracotă, coșuri de fum, executăm reparații generale și montăm instalații sanitare, instalații de gaze naturale, instalații electrice și nu în ultimul rând, firma pe care o conduc, se ocupă de curățirea gurilor de aerisire de la bucătăriile racordate la gaze naturale.

▶ **Practic cum procedați, de unde știți dumneavoastră cine are nevoie să-și construiască o sobă de teracotă?**

– Răspunsul la această întreabre este simplu. Noi nu căutăm clienții, ne caută ei pe noi. Fie la sediu, fie la telefon.

▶ **Tot nu pricep?**

– Dacă cineva dorește, să zicem să construiască o sobă de teracotă, ne dă un telefon la numărul 250.529, spune ce vrea, stabilim împreună când este de găsit acasă, și trimit un om, ori merg personal să ne punem de acord cu toate amănuntele, batem palma și pe baza înțelegerii, comanda cetățeanului este satisfăcută.

▶ **Verificarea gurilor de aerisire cum o faceți la asociațiile de proprietari?**

– Aici se schimbă situația. Pentru acest fel de activitate, lucrările le executăm pe bază de contracte pe care le încheiem cu asociațiile de proprietari, pe un an ori pe mai mulți ani. În aceste contracte sunt stipulate drepturile și obligațiile ambelor părți.

▶ **După cum se știe, în această perioadă în economia de piață, funcționează concurența. Dumeavoastră aveți concurenți ori dețineți monopolul?**

– Nu pot să dețin monopolul, dar și concurenții pe care-i am sunt slabi, pentru că nu au personal, nu au cadre calificate cum se spune. Cele vreo 10 asociații familiale care-mi fac „concurență“ au prins oameni ratați profesional, oameni cărora a trebuit să le desfac contractul de muncă pentru comiterea diferitelor acte de indisciplină.

▶ **Spunea cineva, că unele asociații familiale din cele 10 pe care le cunoașteți dumneavoastră, merg prin asociațiile de proprietari, spun că sunt „oamenii lui STOICA“ și se apucă de lucru, încasând sume fumoase de bani?**

– Din păcate așa stau lucrurle. După ce le fac acestora papuci, cum se spune, ei se folosesc mai departe de numele firmei mele, de numele meu pentru că sunt bine cunoscut ... în acest oraș.

▶ **Acet fenomen nu poate fi stopat?**

– Ba da. În primul rând, clienții trebuie să știe, că personalul firmei STOICA, nu merge pe la casele oamenilor, numai la solicitarea lor personală. Iar cei care fac controale pentru curățirea gurilor de aerisire cu asociațiile de proprietari, au LEGITIMAȚII de serviciu...

▶ **Care este raza dumneavoastră de activitate?**

– Cu un personal de numai 20 de oameni acoperim toate comenzile ce ni se fac din municipiul Arad, din județ și chiar din județul Timiș, unde am reușit să fim cunoscuți.

▶ **Cum ați reușit să realizați o asemenea performanță, dacă putem să-i spunem așa?**

– Am reușit prin muncă, prin seriozitate, considerând de la începutul activității noastre, deviza după care ne-am condus: CLIENTL NOSTRU, STĂPÂNUL NOSTRU. Asta-i tot ce am vrût să vă spun.

▶ **Cum procedați cu acele persoane care nu vă plătesc serviciile prestate?**

– În caz de refuz categoric nu avem ce face decât să ne dăm întâlnire pe VASILE MILEA Nr. 2 Arad.

PAVEL CIURDARU

(9397920)

COMMERCIAL UNION
ASIGURĂRI DE VIAȚĂ
is part of CGNU Group, the largest UK-based insurance company and one of the leading groups of the worldwide insurance market.

We now have vacancy for the position of:

BRANCH MANAGER for Arad

To undertake daily management and administrative tasks and be responsible for motivating and coordinating a large and dynamic sales team.

The ideal candidate will have completed and university degree and be around 30-40 years of age. A strong managerial background is required, as well as a broad experience within a sales environment.
Our candidate will also be an easily adaptable person, a team player and will have the capacity to work under pressure.
Knowledge of English is a must.
Previous experience in life insurance business would be an asset.

If you are dynamic, enthusiastic and willing to join a young and continuously growing team, please send your resume by fax to (01) 203.83.01

COMMERCIAL UNION
Asigurări de Viață

Deadline for submitting applications: March 30, 2002.

(C.A.)

INTERNETUL
E AL TĂU
LiNK
LiNK
CU 10$ Ai ACCES NELIMITAT LA INTERNET!

ALEGE SERVICIUL DIAL-UP POWER LINK OFERIT DE RDS, ȘI INTERNETUL VA FI AL TĂU, 24 DE ORE DIN 24, ORIUNDE ȘI ORICÂND AI NEVOIE DE EL!

POWER LINK / 10 $/LUNĂ
TRAFIC NELIMITAT 24 DE ORE PE ZI / CONT DE MAIL.

- ALTE SERVICII RDS LINK:
- MAIL LINK / 3 $/LUNĂ / CONT DE MAIL DE 10 MB.
- EASY LINK / 4 $/LUNĂ / CONT DE MAIL ȘI 15 ORE DE NAVIGARE PE WEB, FĂRĂ LIMITĂ DE TRAFIC.
- NIGHT LINK / 5 $/LUNĂ / CONT DE MAIL ȘI TRAFIC NELIMITAT DE LA 7 SEARA LA 7 DIMINEAȚA.

PREȚURILE NU CONȚIN TVA

RDS LINK ARAD: PIAȚA SPITALULUI, BL. 2B, PARTER, 057/228202
WWW.RDSLINK.RO

RDS LiNK
SIMȚI DIFERENȚA?
(C.B.)

Societate comercială internațională
caută pentru exporturile sale de mobilă
o PERSOANĂ DINAMICĂ care să fie vânzător confirmat

și să îndeplinească următoarele **condiții:**
■ experiență în vânzări la export (neapărat)
■ cunoștințe bune de engleză, germană, maghiară
■ remuneratie interesantă, sumă fixă, plus procent din încasări

Postul va fi la Arad sau București.

CV se vor trimite pe fax **057-252.253.**

(9397943)

AGENȚIA AGROSEM ARAD
pentru campania de primăvară:

Vinde următoarele semințe
- OVĂZ soiul MUREȘ
- SOIA
- PORUMB
- TURDA 200 PLUS
- NSSC 420 SÂRBESC
- ZP 335 SÂRBESC
- ZP 409 SÂRBESC
- ZP 471 SÂRBESC
- LUCERNĂ
- FLOAREA SOARELUI
- MAZĂRE FURAJERĂ
- MĂZĂRICHE
- ORZOAICĂ DE PRIMĂVARĂ
- SEMINȚE DE LEGUME
- AZOTAT DE AMONIU

Practicăm cele mai avantajoase prețuri.

Plata semințelor se face la ridicarea acestora prin: numerar, ordin de plată vizat de bancă și filă CEC.

SEMINȚELE SUNT SUBVENȚIONATE CONFORM H.G. NR. 131 din 14.02.2002.

Cumpărătorii vor prezenta adeverință de la primăria de domiciliu de unde să rezulte că sunt deținătorii de pământ pe care-i cultivă în anul 2002.

Informații suplimentare la sediul Agenției Str. Dumbrava Roșie nr. 2-4 și la telefoanele 216.620, 289.063, 275.156.

Programul de livrare este de LUNI-VINERI de la orele 8,00-16,00, iar sâmbăta de la orele 8,00 la 13,00.

(2365815)

ABONEAZĂ-TE LA ADEVĂRUL

Pentru luna aprilie, prețul abonamentului este de numai 49.500 lei

PENTRU ABONAȚI, ZIARUL COSTĂ DOAR 1900 LEI

Se pot face abonamente și pe trei luni, șase luni și un an, abonații nefiind afectați de majorările de preț ulterioare.

Cititorii care doresc să se aboneze la cotidianul „Adevărul" și întâmpină dificultăți în contractarea abonamentelor sunt rugați să sune zilnic, între orele 8-16, la Oficiul Județean de Poștă Arad (tel. 230.850) sau la redacția ziarului nostru (tel. 281.797).

Știați că un Matiz costă acum doar 4.109 €*?

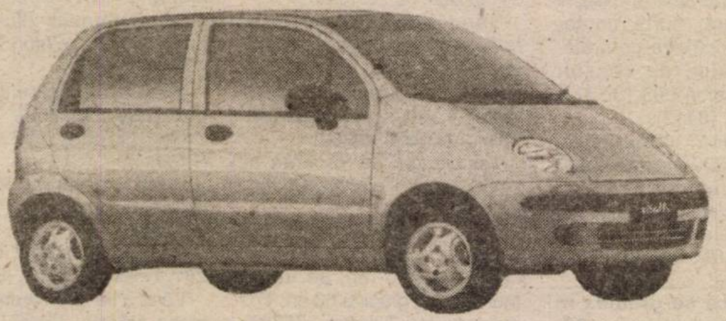

Prețuri fără concurență!

CIELO:	începând de la **6.966 €***
NUBIRA II:	începând de la **9.235 €***
LEGANZA:	începând de la **12.597 €***

* prețurile nu includ TVA

DAEWOO AUTOMOBILE ROMANIA

Garanție 3 ani sau 100.000 km!

■ rețea de service în toată țara ■ asistență tehnică non-stop ■ piese de schimb la discreție

FRANCKMAR S.R.L. Dealer unic autorizat al judetului Arad
Arad - Str. Andrei Șaguna, nr.16 - Calea Aurel Vlaicu, bl.Z27 - Tel. 057 251179, 289600

ADMINISTRAȚIA FINANȚELOR PUBLICE A COMUNEI PECICA

În temeiul art. 55 și 65 din O.G. nr. 11/1996 privind executarea creanțelor bugetare, organizează

LICITAȚIE PUBLICĂ pentru vânzarea unor **bunuri imobile** ale următorilor debitori, astfel:

1. Societatea Agricolă „Mureșul" Șeitin
Reluarea procedurii de licitație pentru sediu societate compus din: birouri, grajd, magazie, șopron, atelier, siloz, teren în suprafață totală de 33.719 mp înscris în CF nr. 4961 al comunei Șeitin.
Preț de strigare: 400.000.000 lei.
Licitația va avea loc la sediul unității fiscale, în data de 04 aprilie 2002 orele 11,00.

2. Societatea Agricolă „16 Decembrie" Pecica
Reluarea procedurii de licitație pentru Ferma nr. 1 Pecica compusă din: clădire cu birouri, grajd, dormitoare, depozit pesticide, depozit îngrășăminte, împreună cu terenul aferent în suprafață de 4534 mp.
Preț de strigare: 2.985.000.000 lei.
Licitația va avea loc la sediul unității fiscale, în data de 04 aprilie 2002, orele 10,00.

Condiții de participare:
Ofertă scrisă și taxă de participare de 10% din prețul de strigare.

ȘEF ADMINISTRAȚIE
BENE GHEORGHE FLORIN

(2365914)

Doriți să aveți o siguranță împotriva incendiilor corespunzătoare?
Doriți să aveți liniște 5 ani?

Apelați la „ANTIPYR®"

lider în domeniul p.s.i.

LA NOI

◆ **SE VERIFICĂ** și încarcă stingătoare de toate tipurile; garanție: 1-5 ani;
◆ **SE GĂSESC stingătoare** cu valabilitate 5 ani;
◆ **SE VINDE furtun p.s.i.** din import și alte accesorii;
◆ **GĂSIȚI FIȘE** pentru instruirea personalului angajat, afișe p.s.i.;
◆ **GĂSIȚI hidranți** interiori și exteriori, instalații de stingere complete; ◆ **GĂSIȚI echipament de protecție** pe linie p.s.i.;
◆ **SE ÎNTOCMESC** documentații pentru avizare și autorizare p.s.i.;
◆ **SE EXECUTĂ** instruirea personalului pe locul de muncă și alte servicii

Transportul este gratuit!!!

Importante reduceri pentru clienții cu contract!!!

Tot al 10-lea stingător încărcat gratuit!!!
SUNATI LA 057/280.908!
Adresa noastră este Arad, str. Gh. Doja, nr. 136. (c.b.)

Allianz Ţiriac Asigurari S.A. Sucursala Arad

angajează

pentru Sucursala Arad și Agențiile Chișineu-Criș și Lipova

INSPECTORI ASIGURĂRI

Condiții:
- Studii superioare
- Experiență în asigurări constituie un avantaj
- Persoană dinamică
- Disponibilitate pentru program prelungit
- Abilități de comunicare și negociere
- Permis de conducere categoria „B"
- Vârsta maximă 40 ani
- Cunoștințe operare PC
- Cunoașterea limbii engleze constituie un avantaj

AVANTAJE:
- **Posibilitatea de a lucra în cadrul unei companii multinaționale într-un colectiv tânăr și dinamic**
- **Salariu motivant**
- **Șanse de promovare**

CV-urile se depun la sediul ALLIANZ-TIRIAC ASIGURĂRI SA - Sucursala Arad, str. I. Brătianu nr. 5/A până la data de **30.03.2002; informații suplimentare la tel. 057-255278 sau 057-254683.**

(9397944)

NOU

S.C. „AR - AUTO LEASING" SRL

Vă oferă **autoturisme și autoutilitare** în LEASING

la cele mai avantajoase preturi

OPEL ASTRA BREAK 1,7 TD	- 205 Euro/lună
OPEL VECTRA 20 TD	- 228 Euro/lună
FIAT PUNTO	- 154 Euro/lună
PEUGEOT 206	- 168 Euro/lună

Toate mașinile sunt fabricate în 2001, FULL EXTRASE.

La cerere VW BORA; VW PASSAT; RENAULT; AUDi; BMW

Telefon: 095.106.363
Arad, Dr. Ioan Rațiu nr. 13
Program luni - vineri 9,00-17,00.

(9397902)

AGENȚII DE PUBLICITATE

SEBIȘ
Primăria orașului Sebiș
◆ Agent publicitar **Ciolea Mirela**
◆ Program 8,00 - 15,00
◆ Telefon 310.303

LIPOVA
S.C. ELCOTRANS S.R.L. Lipova
◆ Str. Bălcescu Nr. 16,
◆ Telefon 561.426 sau Fax 563.091
◆ program 7,30-15,30

INEU
Primăria orașului Ineu
◆ agent publicitar **Carmen Țole**
◆ program 8,00 - 15,00
◆ Telefon 092-846765

NĂDLAC
„GYURIAN"
◆ agent publicitar
Gyurian Bohuslav
◆ str. Griviței Nr.76
◆ program 8,00 - 20,00

CHIȘINEU CRIȘ
Primăria orașului Chișineu Criș
◆ Agent publicitar
Mihaela Brândaș
◆ Program 8,00 - 15,00
◆ Telefon 520.098

SÂNTANA
Bibliotecă
◆ Agent publicitar **Al. Victoria**
◆ Program: 8,00 - 15,00
◆ Telefon: 462471

GURAHONȚ
Primăria orașului Gurahonț
◆ Gelu Ranoiu, nr. 18,
Telefon 316.070
◆ Agent publicitar
Alexandru Herlău
◆ Program: 9,00 - 15,00

PÂNCOTA
S.C. ELIDOR
◆ Str. T. Vladimirescu, nr. 34
◆ Agent publicitar
Cristina Mihăicuța
◆ Program: 8,00 - 15,00
◆ Telefon: 466.213

CURTICI
◆ Str. Vasile Goldiș nr. 1
(Magazinul HOBBYLAND)
◆ Program: 9,00 - 18,00

SĂVÂRȘIN
Magazinul alimentar Mixt „HANS AUTO"
◆ Str. A. Iancu Nr. 411
◆ Telefon: 557.339

SOMOȘCHEȘ
◆ Agent publicitar înv. **Ioan Nagy**
◆ Telefon: 328.093, 090.164.917

ȘIRIA
La căfana lu Lae
(fostul cinematograf)
◆ Agent publicitar **Ciobanu Carmen**
◆ Orar 7 - 24

VÂRFURILE- MĂGULICEA
◆ Agent publicitar **Sida Voicu**
◆ Telefon 318442

ANUNȚURILE se primesc în regim de urgență și pot să apară în ziarul „ADEVĂRUL" de a doua zi.
Informații telefon 280.904

ANIVERSĂRI

88 de trandafiri pentru **FLOAREA STOIADIN**, multă sănătate, „LA MULŢI ANI!”. Fiul Stoiadin Mihai, din Arad. (8550)

MATRIMONIALE

AGENŢIA „ROMANA” intermediază discret, gratuit, căsătorii între femei oneste, românce şi bărbaţi germani. Telefon 255776. (8268)

SEXI, PASIONALĂ, ATRĂGĂTOARE, te aştept la mine acasă. Telefon 091.778.190. (8487)

AGENŢIE MATRIMONIALĂ caută doamne, domnişoare, vârsta 18-30 ani pentru ITALIA, SLOVENIA, AUSTRIA. Telefon 094.669.376. (8499)

GERMAN, 55 ani, 1,84, domiciliul MÜNCHEN, caută damă până în 45 ani, cu bun caracter. Sunaţi la 090.645.609, doar în germană sau engleză. (8548)

Tânără bisexuală te aşteaptă să vii. Telefon 094.160.682. (8668)

VÂNZĂRI APARTAMENTE O CAMERĂ

Vând garsonieră cf. I, central, recent renovată, Buşteni, preţ 5.500$. Telefon 246363, 094 850 648. (8119)

Vând apartament una cameră, Vlaicu, (ne)mobilat, et. IV, acoperiş fără probleme. Telefon 259614; 092.596.712. (8196)

Vând apartament 1 cameră, suprafaţa 28 mp, la casă, curte 110 mp, gaz, zona Banu Mărăcine, ocupabil imediat, bun pentru birou avocat, contabil sau locuinţă, posibilitate extindere mansardare, preţ 8.500 $. Telefon 514976; 092.773.036. (8246)

Vând garsonieră cf. III, în Vlaicu, preţ informativ 1.500 USD. Telefon 094 592 272. (8105)

Vând garsonieră amenajată, 4.200 USD, negociabil. Telefon 090.010.322; 243313. (8248)

Vând urgent garsonieră, confort III, zona Vlaicu, mobilată, preţ foarte avantajos. Telefon 095.133.417. (8392)

Vând garsonieră confort I, Confecţii, 4200 USD, negociabil. Telefon 256565, după ora 18. (8425)

Vând apartament 1 cameră, Vlaicu, contorizat, 5.300 USD. Telefon 253364. (8143)

Vând garsonieră confort III, str. Predeal, renovată şi mobilată, preţ 2.100 Eu. Telefon 092.459.403. (5662)

Vând garsonieră dotată şi mobilată ultramodern cu toate facilităţile. Telefon 274118. (5893)

Vând apartament o cameră, zona Confecţii. Informaţii telefon 284112. (8571)

VÂNZĂRI APARTAMENTE DOUĂ CAMERE

Vând apartament 2 camere, îmbunătăţiri, etaj I, Alfa, 8.700 $. Telefon 095.812.073. (7185)

Vând apartament ultracentral (zona Ziridava) 2 camere, dependinţe, etaj I, 75 mp, balcon, excepţional pentru firmă. Telefon 094.784.443. (8593)

Vând apartament la casă 2 în curte, 2 camere, bucătărie, cămară, anexe, grădină mică, 7500 USD negociabil, zona Grădişte. Telefon 092.260.935. (8023)

Vând apartament central, 2 camere, et. I, 21.000 Euro, negociabil. Telefon 095.357.567. (8176)

Vând apartament 2 camere str. T. Moşoiu, etaj 3, contorizat, telefon, satelit. 14.000 $ negociabil. Telefon 262490. (8216)

Vând apartament 2 camere etaj I, contorizat, zona 700. Telefon 261814. (8277)

Vând în zona Intim 2 apartamente cu 2, respectiv 3 camere, cu termotecă şi contorizate. Telefon 254615, 092.257.289.

Vând apartament 2 camere, confort I, semidecomandat, gresiat, bucătărie, baie, sufragerie, holuri, mochetat dormitor, mobilat - 12.500 USD, nemobilat - 10.500 USD. Telefon 368194, 266357. (8097)

Vând 2 camere, Romanilor, decomandat, 8.500 Eu. Telefon 253364, 092 257 409. (8143)

Vând apartament 2 camere, Micălaca, 7.500 USD. Telefon 090.650.029. (8145)

Vând apartament 2 camere, decomandat, 2 balcoane, bloc nou, Banc Post, 9.500 USD. Telefon 213113; 090.069.779. (8378)

Vând 2 camere, et. II, contorizat, Grădişte. Telefon 237014; 095.439.024. (8411)

Vând apartament 2 camere, confort I, parter, mobilat, Aurel Vlaicu, preţ 11.000 $, negociabil. Telefon 242038 orele 8-10; 095.802.169. (8221)

Vând 2 camere, Micălaca, confort I, 7.300 USD. Telefon 270856; 092.257.409. (8143)

Vând apartament 2 camere, parter, str. T. Vladimirescu nr. 4, excelent pentru privatizare. Telefon 338367, 255157. (8244)

Vând apartament 2 camere Vlaicu, Fortuna. Telefon 242885. (8463)

Vând apartament 2 camere, semidecomandat, str. Predeal, îmbunătăţit. Telefon 212833. (8449)

Vând apartament 2 camere, decomandate, Micălaca. Telefon 262942. (8465)

Vând apartament 2 camere, contorizate, zona Intim. Telefon 057/230412; 092.654.632. (8525)

Vând imediat, avantajos, apartament bloc 2 camere, zona Intim, Aleea Făget; nr. 1, bloc D parter. Telefon 255167. (8591)

VÂNZĂRI APARTAMENTE TREI CAMERE

Vând apartament 3 camere, cu spaţiu comercial. Telefon 514071. (7250)

Vând apartament 3 camere, îmbunătăţiri, garaj, în Lipova. Telefon 562632. (7866)

Vând apartament la casă, central, 3 camere + dependinţe, garaj, pivniţă, gaz. Telefon 057-257252. (8182)

Vând apartament 3 camere în Alfa, ultramobilat, ultradotat. Telefon 093.169.998. (6852)

OCAZIE! Vând apartament 3 camere, central, Podgoria, ultramodern, mobilat, preţ 21.500 USD. Telefon 093.865.816. (8249)

Vând urgent apartament 3 camere, decomandat, îmbunătăţiri, aer condiţionat, Alfa, bl. 6, et. IV, ap. 17, preţ la vedere. Telefon 277015. (8366)

Vând apartament 3 camere, decomandate, Alfa, 7.600 USD. Telefon 279718; 094.542.931. (8376)

Vând apartament 3 camere, semidecomandat, Aurel Vlaicu, 6800 USD, negociabil. Telefon 095.972.807. (8396)

Vând foarte urgent apartament 3 camere, Vlaicu, îmbunătăţit, preţ 7.400 USD. Telefon 243394. (8275)

Vând apartament 3 camere, etaj I, zona Alfa, 11.000 USD. Telefon 257317.

Vând (schimb) apartament 3 camere, etaj III, Piaţa Soarelui. Telefon 280653. (8225)

Vând apartament 3 camere, cf. I, zona Vlaicu, la Z-uri, parter, îmbunătăţit şi garaj, 23.000 $. Telefon 273214. (8388)

Vând apartament 3 camere, etaj III, îmbunătăţit, central, Chişineu-Criş. Telefon 520864; 095.163.667. (8483)

Vând apartament 3 camere, decomandate, Micălaca. Telefon 094.542.931; 279718. (8516)

Vând apartament 3 camere decomandat, Micălaca, str. Imaşului, bloc 4, sc. C, etaj I, ap. 6. Telefon 263132 după ora 19. (8581)

VÂNZĂRI APARTAMENTE PATRU CAMERE

Vând apartament ultracentral, 200 mp, Legea 112, achitat integral. Informaţii telefon 219946, orele 18-20. (8285)

Vând apartament 4 camere, lângă Billa, cu 2 garaje şi garaj ultracentral. Telefon 057-267793. (8078)

Vând apartament 4 camere (asociaţie) parter înalt, 2 băi, 2 balcoane, boxă, garaj, str. Sebeşului. Telefon 278009. (8599)

Vând apartament 4 camere, bl. 603, et. 3/6, lângă Coraura, Micălaca, apartamentul este cu multe îmbunătăţiri. Telefon 094.618.448; 057-219991, seara. (8347)

VÂNZĂRI CASE

Vând apartament pe 2 nivele, la casă, central (parter - 3 camere + demisol 2 camere), dependinţe, curte. Telefon 092 397 419. (8116)

Vând casă 4 camere, garaj, pivniţă, dependinţe, str. Liviu Rebreanu, nr. 47. Telefon 250866; 095.681.191. (8039, 40)

Vând casă 2.900 mp, Sântana, str. Micşunelelor nr. 8. Telefon 462238, seara. (1153673)

Vând casă, loc de casă în Grădişte. Telefon 093.013.062. (8106)

Vând casă, trei camere, climă, mobilă, maşină de tăiat iarbă. Str. Sava Tekelia nr. 9, telefon 284044; 090.684.820. (6792)

Vând casă Gai, 3 camere, bucătărie, cămară, hol mare, curte, anexe, grădină, str. Izvor nr. 18, preţ negociabil la faţa locului. (8068)

Vând casă 4 camere, baie, bucătărie, gaz, toate condiţiile, grădină mare. Telefon 092 878 411. (8084)

Vând casă 4 camere, hol, în Vladimirescu, str. V. Roaită nr. 30; 1.202 mp, preţ 15.500 $. Telefon 094 565 703. (8125)

Vând apartament la casă, o cameră, bucătărie, baie, gaz, Grădişte, preţ 5300 $, negociabil. Telefon 090.192.516. (8184)

Vând casă în comuna Zăbrani, preţ avantajos. Telefon 092.714.033. (9397623)

Vând casă din cărămidă, 4 camere + anexe 400 mp, apă, canalizare, gaz, Aradul Nou, str. A. Guttenbrunn. Telefon 094.595.025; 057 - 287550. (8235)

Vând urgent casă Chişineu Criş, str. G. Coşbuc, nr.40, negociabil. Telefon 520202, 095.401.218. (1156296)

Vând casă central, 3 camere 720 mp, (apă, gaz, canalizare) + 2 camere la stradă, L112. Telefon 092.606.527. (8255)

Vând apartament 2 camere, la casă, central. Telefon 092 397 419. (8116)

Vând apartament în casă, 3 camere, garaj, curte, contorizat apă, încălzire centrală, lângă Fabrica de ceasuri Victoria. Telefon 093.162.323; 059/142242. (8412)

Vând casă ultracentral, nelocuibilă, 200 mp, casă 400 mp, curte, singur în curte, acces auto, ideal sediu firmă, preţ negociabil la vedere. Telefon 093.616.444. (8259)

Vând casă cu grădină în satul Călugăreni, nr. 97. Informaţii la Mănăstirea HODOŞ-BODROG. Telefon 270177 între orele 19-22. (8274)

Vând casă mare, 1440 mp, zona Aradul Nou, str. Coloniştilor 12, încălzire centrală, terasă, termopan, seră, 5 camere, 2 băi, bucătărie, garaj dublu, etc, 60.000 USD, negociabil. Telefon 092.829.602; 287429. (6874)

Vând casă, construcţie nouă în Sântana, anexe + grădină, loc foarte liniştit, 11.000 $, negociabil. Telefon 094.154.137. (6440)

Vând urgent casă mare, zona Pârneava, 6 camere, 2 bucătării, 2 băi, cu intrări separate, multiple îmbunătăţiri, 1.700 mp, preţ 65.000 USD, negociabil. Informaţii telefon 092.999.388. (6589)

Vând casă mare, grădină 3.000 mp, 5.000 Eu. Telefon 338468. (6621)

Vând casă mare, 5 camere, 2 holuri, baie, garaj, 2.800 mp, în comuna Semiac. Telefon 095.436.778. (8142)

Vând urgent 2 case, Aradul Nou, cu circa 3.000 mp grădină, Calea Timişorii nr. 202 şi 204. Telefon 287773; 095.862.042. (8317)

Vând casă, 2 camere, bucătărie, baie, garaj, grădină, la Livada, preţ 17.800 Eu. negociabil. Telefon 092.982.159. (8364)

Vând casă vacanţă, Săvârşin, cu teren, peisaj deosebit. Telefon 094.928.511; 090.069.907, preţ negociabil. (8377)

Vând casă mare cu grădină 2.200 mp, la şoseaua principală, în comuna Covăsânţ şi vie 1,23 ha. Telefon 092.521.807. (8414)

Vând urgent casă cu multe anexe, localitatea Pecica. Telefon 469471. (6079)

Vând casă, Covăsânţ (4.000 mp) şi 2 ha pământ. Telefon 235747; 092.402.216. (6145)

Vând casă în Gai str. Faurilor nr. 111, 10.000 Eu. Telefon 275320. (7891)

Vând casă în Sânleani: 2 camere, baie, bucătărie (casă + teren 500 mp), preţ 7.200 $ negociabil. Telefon 092.633.204. (8026)

Vând 2 case pe acelaşi intravilan, la intrare în Sânpaul nr. 225, foarte multe anexe, grădină 3.500 mp, drum asfaltat, 6 km de Arad, 18.000 $, negociabil pe loc. Telefon 057/416355. (6755)

Vând casă mansardată, toate facilităţile, modernă, str. Scărişoarei nr. 93. Telefon 246126, Arad. (6198)

Vând casă în Aradul Nou, 3 camere, bucătărie, baie, 2 holuri, beci, încălzire centrală gaz, gresie, faianţă, curte mare cu vie, grădină mare, coteţe porci şi găini, preţ 17.500 USD, negociabil (cumpărată cu Legea 112) sau schimb cu apartament 2 camere + diferenţă. Telefon 057 - 286346, după ora 15 sau 092.979.781. (6833)

Vând casă, ultracentral, renovat ultramodern în 2001. Telefon 092.241.520. (8160)

Vând casă în Vladimirescu, str. Cloşca, nr. 22. (8207)

Vând casă trei camere, bucătărie, baie, apă, gaz, telefon, satelit, curte, grădină (sau schimb cu apartament + diferenţă), 10.000 USD negociabil. Telefon 270531. (8282)

Vând casă de vacanţă în Dumbrăviţa. Telefon 285586. (8383)

Vând casă, sat Nicolae Bălcescu nr. 87, cu anexe din cărămidă 200 mp, pe Valea Mureşului şi grădină 60 ari, 170 milioane lei. Telefon 278707, 094 258 585. (8360)

Vând casă mare, nouă, anexe şi 2 ha pământ în jur, ideal pentru fermă. Telefon 093 384 807. (8367)

Vând casă, Pecica nr. 534, grădină mare. Telefon 219601, seara. (8322)

Vând apartament la casă, central, 4 camere, dependinţe, încălzire cu gaz, subsol amenajat atelier confecţii, posibilităţi etajare, merită văzut, 62.000 USD, negociabil. Telefon 057-284005. (8293)

Vând casă, grădină, vie, Covăsânţ, preţ 7.000 $. Telefon 262490. (8216)

Vând urgent una, două case în aceeaşi curte, grădină 1.400 mp, bun şi pentru privatizare. Telefon 057-416044 după ora 20, 057-416164. (8453)

Vând casă în comuna Dieci, preţ negociabil. Relaţii telefon 313374. (8489)

Vând casă mare în comuna Vladimirescu, cu toate condiţiile, la preţul de 20.000 USD, negociabil. Informaţii, str. Horia nr. 24, telefon 514601, familia Duma. (8501)

Vând casă în Tisa Nouă, la 15 km de Arad, preţ 6.000 USD, negociabil. Telefon 274666; 095.614.880. (8508)

Vând casă două camere, în cartierul Poltura, preţ convenabil. Telefon 094.926.608. (8537)

Vând casă str. Pădurii, 3 camere, bucătărie, baie, canalizare, gaz stradal, front stradal 20 m. Telefon 281620, 368060. (8540)

Vând casă din cărămidă în comuna Nădab, grădină, bine întreţinută, zona Gării. Telefon 289360. (8556)

Vând casă Aradul Nou, str. Iosif Lengyel, nr. 33. Telefon 286315. (8594)

VÂNZĂRI SPAŢII

Vând local amenajat, situat pe Ştrandul Neptun, preţ convenabil, zonă centrală. Telefon 219518; 093.375.682. (8185)

Vând brutărie+3.100 mp teren, utilaje şi maşini transport sau schimb cu casă, apartament+diferenţă, accept variante. Telefon 233592; 095.991.698. (8188)

Vând hală + teren (lângă Jackson) 2155 mp utilaţi. Telefon 092.606.527. (8255)

Vând (închiriez) spaţii zonă ultracentrală. Telefon 093.253.651. (6861)

Vând clădire foarte mare, privatizare, casă, Piaţa Pâncota. Telefon 466412. (1063)

Vând secţie cusut feţe încălţăminte, în activitate. Telefon 090.606.657. (8585)

VÂNZĂRI TERENURI

Vând 2,7 ha, utilităţi, centură-Sere, 5 Eu./mp. Telefon 095.365.755; 235171. (7247)

Vând teren bun privatizare, la centura oraşului. Telefon 276295. (8170)

Vând loc de casă 500 mp, Aradul Nou, dotat (apă, curent electric). Telefon 368641; 095.302.602. (8228)

Vând 5300 mp teren intravilan, în localitatea Curtici, str. Meţianu, nr. 1 (fost AGROMEC). Informaţii zilnic, între orele 7-15, la telefon 256564, 236780. (8237)

Vând teren ultracentral, 756 mp, B-dul Decebal. Telefon 210400, 270607; 092.166.308. (7132)

Vând 2 ha arabil în Pusta Bujac. Informaţii telefon 258098. (8198)

Vând loc de casă, Cicir nr. 281. Telefon 262227. (8304)

Vând 3 ha teren arabil, localitatea Nădab, lângă Observator. Informaţii telefon 244479. (8356)

Vând loc de casă în Tauţ, pe şoseaua principală, 1.600 mp. Telefon 094 118 023. (8426)

Vând loc de casă cu grădină sau grădină în Sânpaul nr. 149. (8478)

Vând loc de casă, Sânicolau Mic, stradă asfaltată. Telefon 278475. (8491)

Vând 1,975 ha teren arabil, Zimandu Nou. Telefon 237519.

Vând teren intravilan pe centură (CET) 5x7.600 mp (pentru benzinărie, hale etc). Telefon 092.606.527. (8529)

Vând grădină (loc casă), 1.400 mp în localitatea Ghioroc, str. Crişan nr. 213. Telefon 265301, orele 18-20. (8531)

Vând 10 arii grădină în Ghioroc, Valea Domnească. Telefon 057/274155. (8523)

Vând teren arabil, comuna Sofronea. Telefon 416103. (8567)

VÂNZĂRI AUTO

Vând DACIA 1310 BREAK C.L. 1999, stare foarte bună, doar 12.500 km la bord, culoare bej metalizat, dotată cu radiocasetofon performant, marca Philips, preţ 2.700 USD. Telefon 252750; 094.339.884.

Vând PEUGEOT 206, an 2001, Euro 3, neînmatriculat; FORD ESCORT an 1998, înmatriculat; ambele full option. Telefon 057 - 212441; 092.989.127. (8669)

OFERTĂ SPECIALĂ! Vând ANVELOPE de autoturism, ARO, camion, cu MARI REDUCERI DE PREŢ. Telefon 259339, 094.706.321, sau LIPOVA 563027. (5929)

Nou! Vând maşini în Leasing, an 2001, Full Extras, Euro 3, diverse modele: Opel, Fiat, BMW, Peugeot, Renault; de asemenea autoutilitare. Telefon 095.106.363. (6758, 7105)

Vând ALARME AUTO, închideri centralizate, geamuri electrice. Telefon 094.855.838, 093.273.746. (7886)

Vând combină C14, preţ 80 milioane lei. Informaţii telefon 094.603.831 sau 090.096.289. (6898)

Vând autoturism Dacia 1310, Break, an fabricaţie 1999. Telefon 289053. (8008)

(Continuare în pagina 21)

(Urmare din pagina 20)

Vând Dacia 1410TX Break, noiembrie 1998, 5 viteze. Telefon 094 552 086. (6955)

Vând combină, tractor U650 și alte utilaje agricole. Telefon 094 882 963. (8121)

Vând Dacia 1310, 1993, CIV, numere, verificare vopsită. Telefon 276488. (8144)

Vând tractor U-650 + plug, localitatea Apateu nr. 284. Telefon 327426. (8169)

Vând TV 14C carosat, stare bună. Telefon 277027. (8199)

Vând prin lichidare, stoc magazin piese auto, străine, str. Andrei Șaguna, nr. 120 (fostă Dimitrov), prețuri foarte avantajoase. Telefon 057 - 280905; 093.449.635. (8210)

Vând microbuz Mercedes 312 D Sprinter 8+1, 1997 + firmă de transport cu licențe valabile. Telefon 094.507.223. (8212)

Vând Dacia Nova injecție an 1998, octombrie, 48.000 km, 2.800 $ negociabil. Telefon 090.818.678; 289460. (8220)

Vând SEMIREMORCI BASCULANTE și cu PRELATĂ, noi, leasing. Telefon 092.294.646. (f, 2365900)

Vând plug din țeavă, cu trei brazde. Telefon 512719, după ora 20. (7170)

Vând Opel Senator 2,8 automatic. Telefon 093.253,651. (6861)

Vând autodubă Iveco 3,5 tone. Telefon 093.253.651. (6861)

Vând Dacia 1310, an 1982, CIV, numere noi, verificare, asigurare, 500 $. Telefon 286211.

Vând Dacia Nova, an 1998, stare foarte bună. Telefon 095.581.059; 090.545.720. (8307)

Vând microbus pentru marfă Mercedes MB 100 D, an fabricație 1988. Informații telefon 092.336.307; 057/283020, după ora 19. (8316)

Vând Renault 21 Diesel Nevada, an 1989, înmatriculat, preț negociabil. Telefon 091.842.857. (8382)

Vând Tico Daewoo, cu climatizare, 1998, import, 30.000 km, 3.600 USD, negociabil. Telefon 272879. (5583)

Vând combină Class, masa 1,90 m, ieftin. Telefon 326200, seara. (7116)

Vând Peugeot 306 Diesel, an '94, preț 5850 $. Telefon 092.633.204. (8026)

Vând instalații climatizare auto și locuințe. Ofer garanție. Telefon 092.556.562. (5988)

Vând urgent (schimb cu Dacia) BMW 524 TD, pf, CIV, VT, an 86, extrase. Telefon 095.087.122, 284945. (8133)

Vând Dacia 1310, 1999 decembrie, preț 2.400$. Telefon 057-561103, 092 967 200. (8117)

Vând RENAULT 9 Diesel, 1600 cmc, an 1987, geamuri electrice, închidere centralizată, persoană fizică, stare foarte bună, preț 2.300 $. Telefon 093.343.969.

Vând Mercedes Cobra Diesel, stare perfectă pentru piese. Telefon 213353. (8175)

Vând Dacia Breck an 1988, CIV, numere noi, 1000 Eu negociabil. Localitatea Agrișul Mare, nr. 55. (8226)

Vând VW Jetta Diesel, an '84; Golf II benzină 1,6 an '84, neânmatriculate. Telefon 092.414.414. (8206)

Vând Ford Escort, 1995, recent înmatriculat, extrase, 5.300 USD, negociabil. Telefon 093 226 740. (8251)

Vând șasiu ARO carosat + geamuri în 2 și 3 canate. Telefon 096 726 734, 243324, seara. (8276)

Vând Ford Tranzit 1990, Diesel. Telefon 287783. (8363)

Vând camionetă de transport IFA, în stare perfectă de funcționare, numere noi, CIV, asigurare, preț 1.200 $, negociabil. Telefon 247069. (8400)

Vând camion Man 7,5 t, motor defect, înmatriculat (sau schimb). Telefon 090 043 413. (8438)

Vând DACIA PAPUC, an 1997, preț 2.500 $. Telefon 461307, CUVIN. (8428)

Vând Dacia Papuc cu prelată, stare bună, preț 28.000.000 lei. Telefon 276566, orele 9-16; 091.457.796. (8482)

Vând autobasculantă Saviem 6,5 to, CIV, stare funcționare, preț convenabil, negociabil. Localitatea Nadăș nr. 554, județul Arad, familia Babișu. (8494)

Vând Opel Ascona 1,8, 1988, R. C., închidere central, trapă stare foarte bună. Telefon 090.010.311. (8502)

Vând Dacia 1310 TLX, 1989, impecabilă, unic proprietar, 800 $. Telefon 093.045.296. (8518)

Vând Ford Escort 1,8 T Diesel, 1998, înmatriculat, toate îmbunătățirile, excepțional. Telefon 092.292.611. (8517)

Vând piese sau mașină Mazda 626, în stare de funcționare, motor diesel. Telefon 091.696.087. (8515)

Vând Dacia 1410, an 1982, cu îmbunătățiri. Telefon 095.534.936. (1153974)

Vând Renault 11 Diesel, 4 uși, 1987, neînmatriculat. Telefon 236659. (8530)

Vând tractor U 650 + plug, mașină ierbicidat, prășitoare pe 6 rânduri în stare de funcționare perfectă. Telefon 057/411175. (8536)

Vând tractor 650 M, stare perfectă, localitatea Apateu nr. 183. Telefon 327368. (1154297)

Vând Cielo, an 1996, gri metalizat. Telefon 281228. (8543)

Vând Dacia Nova 1,6 GT, 43.000 km. Telefon 266010, 262834; 093.640.532. (8541)

Vând ARO 243, motor Câmpu-Lung + remorcă Padiș 500 (an 1985), stare bună, numere noi + CIV, preț negociabil. Telefon 284, Socodor. (8566)

Vând tractor U 445, combinatori, plug 5 brazde pentru U 650. Telefon 094.147.985. (8573)

Vând talon Audi 80 (79-84). Telefon 338380; 094.177.140. (8597)

Vând Opel Kadett Caravan, 1984 Diesel, motor 1600 cmc, pentru piese. Telefon 093.226.601, fix 273022. (8595)

VÂNZĂRI ELECTRO

Vând COMBINĂ MUZICALĂ „PHILLIPS", FW 650 C, cu 7 CD, direct play, dublucasette, radio, multimedia, incredible sound, preț 200 $, negociabil. Informații telefon 256686, după ora 16.

Vând TV color, diagonale 35-80 cm, cu telecomandă și garanție, mașini de spălat automate, frigidere, congelatoare, la preț avantajos, str. Unirii nr. 4, orar: 10-18. Telefon 284000. (8076)

OCAZIE! Mari reduceri de prețuri la TV COLOR, VIDEO, MAȘINI de SPĂLAT, FRIGIDERE, COMBINE FRIGORIFICE, CONGELATOARE, LĂZI FRIGORIFICE, ASPIRATOARE. Sunați la telefon 259339 sau LIPOVA 563027, 094.706.321. (8174)

Vând CASE MARCAT FISCALE, CÂNTARE și PLATFORME ELECTRONICE, NUMĂRĂTOARE de BANI. Telefon 282829; 272727. (32113)

Vând CASE MARCAT FISCALE, CÂNTARE ELECTRONICE și CONSUMABILE. Telefon 281188; 211211. (c.96)

Vând televizoare color, diferite diagonale, telecomandă, garanție. Telefon 338090, seara. (7902)

Vând mașini de spălat automate, frigidere, congelatoare, TV color cu telecomandă toate cu garanție, prețuri foarte avantajoase. Telefon 275681. (8076)

Vând mașini spălat automate, televizoare color, diferite modele, garanție. Telefon 251392. (7901)

Vând televizoare color, diferite modele, telecomandă, garanție. Telefon 219365; 093.380.028. (8002)

Vând PENTIUM 2 - 366 MHz 64 - RAM HD 6,2 monitor 15, CD ROM, tastatură, mouse, 280 $. Telefon 280260. (8148)

Vând PENTIUM 1 - 133 MHz 32 RAM HD 1,2 monitor 14, tastatură, mouse, 100 $. Telefon 280260. (8148)

Vând diferite BOXE pentru computer. Telefon 280260. (8148)

Vindem MONITOR COLOR de 14', 15$. Telefon 280260. (8148)

Vând cuptor electric Bongard pentru pâine și specialități, coace 100 franzele în 30 minute, Telefon 057-281228. (7262)

Vând TV color de la 1.000.000 - 3.700.000 lei; mașini automate 2.000.000 - 4.250.000 lei; congelatoare; lăzi și combine frig 3.000.000 - 4.500.000 lei; garanție. Telefon 274600, 095.395.282. (8037)

Vând video-MP3-CD player, nou, sigilat, telecomandă, karaoke. Telefon 094 552 086. (6955)

Vând: FRIGIDERE, CONGELATOARE, VITRINE FRIGORIFICE, CLIMATIZĂRI autoturisme, locuințe. Telefon 092 556 562. (8101)

Vând combină frigorifică BOSCH, stare perfectă. Telefon 259614; 092.596.712. (8196)

Vând Play station 2 cu jocuri și memori card în garanție. Telefon 256041; 093.268.475. (8270)

Vindem: VITRINE frigorifice, CAMERE frigorifice, AGREGATE frigorifice, DULAPURI frigorifice, CONDENSATOARE, VAPORIZATOARE; panouri frigorifice - termoizolante; garanție. Telefon 281384, orele 8-18. (6077)

Vând congelator vertical cu vitrină, agregate frig, compresoare, congelatoare, cameră frig. Telefon 093.253.651. (6861)

Vând TV color cu teletext, combină cu CD. Telefon 057-280244. (8424)

Vând CONGELATOARE 3-10 sertare, COMBINĂ FRIGORIFICĂ, FRIGIDER MIC cu CONGELATOR, COMBINĂ FRIGORIFICĂ INOX, fabricație germană 200 lt, COMBINĂ FRIGORIFICĂ FOARTE MARE cu dozator de gheață și apă rece, fabricație 2000. Telefon 289667. (5893)

Vând TV SONY TRINITRON 100 Hz, 70 cm; TV GRUNDIG 37 cm; VIDEO SONY 4 Head; COMBINĂ MUZICALĂ 4x35W; AMPLIFICATOR 2x200W, 2x50W; BOXE 250W-50W; CD cu magazie și simplu. Telefon 289667. (5893)

Vând CUPTOR MICROUNDE. Telefon 289667. (5893)

Vând MAȘINĂ DE SPĂLAT AUTOMATĂ Boch, 1.200 rot/min, Phillips, Whirpool, 1.200 rot/min. Telefon 289667. (5893)

Vând mixer VOCI DINACORD 500 W. Telefon 289667. (5893)

Ocazie unică! Vând urgent în stare excepțională televizor color Nei, stereo, 70 cm, teletext, 260 USD și telefon fax Panasonic automatic cu robot, hârtie simplă 210 USD. Telefon 259603 după ora 14. (8234)

Vând sisteme IBM P.I: 133, 166, 200 la 45-75 USD; P.II 266 Celeron 333 la 135-165 USD; monitoare 15" digitale la 60 USD. Telefon 057 - 256169. (7951)

Vând diferite telecomenzi pentru televizor (185.000 lei), video, satelit; componente electronice. Telefon 092.368.868; 095.794.894. (mp)

Vând mașină de spălat semiautomată. Telefon 251834, Arad. (8495)

Vând frigider - 1.400.000 lei, congelator 5 sertare - 1.800.000 lei. Telefon 273965; 091.838.968. (8513)

Vând TV Panasonic 72, Videorecordere, DVD Player, CD Playere, toate cu telecomenzi. Telefon 094.577.944. (8533)

Vindem computere Pentium I la 133 MHz 1,6 G HDD, 32 RAM, monitor 15", digital, cu numai 3.590.000 lei. Telefon 275420. (8526)

Vindem computere Pentium 200 MHz, 2,1 HDD, 32 RAM, monitor 15" digital, cu numai 5.290.000 lei. Telefon 275420. (8526)

VÂNZĂRI DIVERSE

Vând FERESTRE și UȘI PVC Germania cu GEAM TERMOPAN, diferite dimensiuni. Telefon 256769; 092.239.242. (6234)

Vând MOBILIER modern, nou, BUCĂTĂRII de la 6.500.000, BIBLIOTECI de la 6.500.000, DORMITOARE de la 8.000.000, CAMERE COPII de la 7.500.000, DULAPURI, BIROURI, MĂSUȚE TV etc. Telefon 256769; 092.239.242. (6234)

Vând garaj dublu, 36 mp, curent trifazic, Micălaca. Informații, zilnic, după ora 16, telefon 211091; 095.512.569.

Vând trei locuri de veci cu bordură și capac, cimitirul UTA. Telefon 091 139 168. (343)

Vând PLASĂ GARD zincată - 22.000 lei/kg, toate dimensiunile; COTURI și BURLANE FUM - 25.000 lei/ buc; CUIE - 16.500 lei/ kg; PLASĂ RABITZ - 40.000 lei/ kg; SÂRMĂ NEAGRĂ - 17.500 lei/ kg; SÂRMĂ ZINCATĂ gamă completă, ELECTROZI SUDURĂ - 50.000 lei, str. Vrabiei nr. 4. Telefon 289997, 094.289.997. (5924)

Vând BOLȚARI, ZGURĂ sau BETON, toate dimensiunile, PAVELE, BORDURI. Telefon 095.634.885; 092.621.600. (4614)

Vând nisip și balast la domiciliul clientului. Telefon 095.203.488; 284050. (6010)

Vând plasă gard zincată, Micălaca. Telefon 259892. (6696)

Vând POMI FRUCTIFERI și ORNAMENTALI: trandafir, magnolie, tuia. Dorobanți, nr. 475. Telefon 095.839.884, Kiss. (6714)

Vând garaj autorizat, Calea 6 Vânători. Telefon 094.206.599. (7927)

Vindem materiale de seră, țeavă și sticlă etc. Telefon 216833; 095.590.282. (7979)

Vând convenabil tărâțe la domiciliul clientului, paie baloți mici. Telefon 094.633.584. (8004)

Vând, la preț avantajos: tractoare U650, John Deere, Internațional, combine New Holand, Internațional; pluguri reversibile 1-4 brazde, cositori fân și gazon, drujbe, tocătoare tulei, mașină recoltat știuleți 2 rânduri New Ideea, batoză pentru porumb, combinatoare și grapă purtată. Telefon 094 505 494. (7899)

Ocazie unică! Vând mașini spălat cu presiune pentru spălătorii și utilaje de vulcanizare, aspiratoare industriale. Telefon 092 262 159. (7897)

Vând strung lemn (agresat tablă), cântar 500 kg. Telefon 273818. (7258)

Vând termoteci noi, microcentrale pentru scară de bloc, cazane pe lemne, rate. Telefon 090.848.239. (8014)

Vând termoteci pe coș și turbo instanturi pe gaz pentru baie și bucătărie, convector pe gaz, pompe de recirculare Willo, Vaillant, Grundfost, diferite piese de schimb. Telefon 095.245.147. (8041)

Vând club internet 10 calculatoare, acte, mobilier, 4.500 USD. Telefon 094.172.157; 091.590.518. (8057)

Vând ROLETE PLASTIC import, ROLETE din LEMN, JALUZELE. Telefon 059-478503, 095 594 415. (8063)

Vând LEMNE FOC, NISIP, BALAST, la domiciliu. Telefon 214010. (8036)

Vând PARCHET fag, STEJAR, uscat. Preț rezonabil. Telefon 235271, 094 555 338. (8074)

Vând colțare, canapele. Telefon 286069, 094 604 016. (8075)

Vând atelier tâmplărie, birouri, șopron, buncăr rumeguș, 3.500 mp teren pe șoseaua Pecica-Arad. Telefon 094 646 960.(8086)

PUI DE ȘIRIA! Vindem populației, în limita stocului, la ferma „PRODAGRO CETATE" din ȘIRIA, azi, 22 martie 2002, sâmbătă, 23 martie 2002, PUI VII DE CARNE de circa 650 gr. Informații telefon 094.577.826. (8107)

Vând, din dezmembrări, sere țeavă și sticlă. Telefon 094 649 637, 091 288 627. (8122)

Vând NISIP, BALAST, la domiciliu. Telefon 279063, 093 880 274. (8134)

Vând arbuști ornamentali; Tisă, Forsythia, Buxux, Hibiscus, gard viu, din Arad. Telefon 251851, ing. Penu. (8089)

Vând LEMNE FOC, NISIP-BALAST, la domiciliu. Telefon 277027. (8199)

Vând LEMNE FOC, NISIP-BALAST, la domiciliu. Telefon 210771. (8199)

Vând ovăz 12 tone, Felnac. Telefon 411200. (8214)

Vând seif (casă valori). Telefon 093.253.651. (6861)

Vând rafturi tejghele, mese, europaleți, PAL, cântar semiautomat, candelabre și aplice porțelan. Telefon 093.253.651. (6861)

Vând erbicid Pivot 100 LC, valabil 2004, preț producător 60%. Telefon 057/276939; 095.645.203. (8152)

Vând urgent freză pentru tractor U 445. Telefon 512437. (1153727)

Vând rolete plastic import, uși și geamuri. Telefon 095.380.320. (8319)

Vând lucernă balotată. Telefon 056/211080. (8300)

Vând birouri, diferite dimensiuni și mese TV. Telefon 092.251.555. (8299)

Vând NISIP și BALAST, la domiciliul clinetului. Telefon 261946; 259556. (8359)

Vând două vaci fătate recent, Bălțată Românească și Holstein. Telefon 279756; 095.619.813. (8398)

Vând purcei foarte frumoși, 7-8 săptămâni. Telefon 279239; 095.390.375. (8399)

Vând juninci gestante între cinci și opt luni, Telefon 216746, orele 9-16.

Vând termoteci Turbo și la coș, convectoare pe gaz. Telefon 253973; 093.727.470. (8458)

Vând rochii mireasă, import Austria, diferite mărimi, 1.700.000 lei. Telefon 251735. (8468)

Vând ierbicide, toate sortimentele. Telefon 253973, 093.727.470. (8458)

Vând la preț convenabil și negociabil: dormitor cu furnir de nuc, cuier cu dulap (de hol), 2 fotolii. Telefon 234862. (6796)

Vând EUROBOLȚARI TERMOIZOLANȚI, cu certificat calitate, 300x250x200, 7.500 lei bucata, 1 MC - 500.000 lei, 1 bolțar - 7,6 cărămizi. Telefon 281491, 092.381.750. (6633)

Vând SRL, Telefon 095.928.894. (8288)

Vând canapea extensibilă și 2 fotolii. Telefon 279269. (8279)

Vând Ifron semănătoare SPC 6, plug PP3, vaci, tineret, capre cu iezi. Informații telefon 514236. (8242)

Vând baloți fân bun, cantitate mare. Telefon 284435. (8208, 8209)

Vindem populației PUI DE CARNE de 250 gr sâmbătă, 23 martie, la ferma din NĂDLAC (fost CAP Victoria). Telefon 095.588.453; 057/473053. (9397661)

Vând aparate pentru laborator de analize medicale, uman, veterinar. Telefon 093.463.567. (6880)

Vând convenabil BANCOBAR inox-marmoră Italia, VITRINE EXPUNERE și FRIG, dulap frig, LĂZI CONGELAT, mașină înghețată laborator, APARAT SUCURI GRANITE, mobilier lemn rustic (bar + mese + băncuțe). Telefon 057-271879. (8296)

Vând COLȚAR BUCĂTĂRIE + masă, chiuvetă dublă cu picurător fibră, parchet cireș 30 mp, covor persan 2,5x3,5, FRIGIDER mijlociu, CONGELATOR mic, plante ornament mari, tuia. Telefon 057-271879. (8296)

Vând baterii Avicola, pentru pui și găini ouătoare. Telefon 057-274813. (8368)

Vând congelator ladă 290 litri și bicicletă Simson. Telefon 253438. (8386)

Vând hol (3-2-1) piele sintetică, albastru Germania, unicat, deosebit. Telefon 278475. (8379)

(Continuare în pagina 22)

(Urmare din pagina 21)

Vând lămâi altciți 1,5 m, cu lămâi și ficus cu frunze crețe mărunte, 1,3 m, import. Telefon 056-251885. (8443)

Vând LEMNE FOC, NISIP, BALAST, la domiciliu. Telefon 214428. (8485)

Vând LEMNE, NISIP, BALAST, la domiciliu. Telefon 214535. (8485)

Vând șpriț erbicidat 650 l, brațe lucru 10 m, purtat în stare foarte bună. Telefon 094.295.088. (8497)

Vând negociabil mașină spălat, ladă frig, frigider, pene bicicletă, acordeon Honner, Atlantic, mașină găurit de 730 W, spălător inox, pat rabatabil, scaune terasă, boiler gaz, masă, colțar bucătărie, bop, covor 2/3, mașină cusut mecanică. Telefon 289693. (8498)

Vând dușumele - 130.000 lei/mp și lambriuri - 145.000 lei/mp. Informații telefon 466201. (i153973)

Vând dormitor, cameră combinată, bufet, bucătărie, plapume, carpete, fotoliu pat, televizor color, prețurile numai la vedere, orele 10-15, telefon 233563. (8527)

Vând instalație erbicidat. Localitatea Horia, nr. 135. (8532)

Vând 4 tauri, 300 kg și buldozer S650. Vladimirescu, str. Vasile Roaită nr. 11, Arad. Telefon 514620. (8535)

Vând aragaz și frigider la preț convenabil. Telefon 094.926.608. (8537)

Vând garaj autorizat, transportabil, lângă Billa. Telefon 057/260884, seara. (8522)

Vând 3.000 buc. țiglă Marsilia noi și coame. Telefon 373627. (8546)

Vând rolete plastic import - 270.000 lei/mp, rolete lemn tei - 450.000 lei/mp, obloane mobile din lemn - 800.000 lei/mp, jaluzele orizontale și verticale. Telefon 092.282.380; 056/471939. (8558)

Vând vacă fătată 10 zile, Arad, str. C. Negruzzi nr. 41. Telefon 231535. (8569)

Vindem en-gros făină Ungaria BL-55. Telefon 514749. (8568)

Vând pompă sumersibilă epet. Telefon 272085 sau 095.701.172. (8603)

Vând ieftin mașină de călcat industrială+agregat triploc, mașină cusut nasturi, butonieră. Telefon 095.819.228. (8588)

Vând loc de veci Cimitirul Eternitatea, grădina 4 locuri. Telefon 247639. (8605)

CUMPĂRĂRI TERENURI, IMOBILIARE

Cumpăr apartament casă, Arad, la preț mai mic, banii jos. Telefon 092 344 705. (7953)

•Cumpăr apartament 2 sau 3 camere, zona Praporgescu. Telefon 094 559 201. (8378)

Cumpăr contract ILLA 2-4 camere, central. Telefon 092.606.527, 236021. (8529)

Cumpăr contract RALLA apartament 3-4 camere, zonă centrală, de preferință parter sau etajul 1. Telefon 057/230412; 092.654.632. (8525)

CUMPĂRĂRI ELECTRO

Cumpărăm cartușe consumate pentru imprimante și copiatoare. Telefon 092.783.787. (5938)

CUMPĂRĂRI DIVERSE

Cumpăr bușteni de diferite esențe. Telefon 093 350 233. (8440)

Cumpăr vaci, vițele, tauri. Telefon 288968; 092.941.123. (5520)

Cumpărăm vaci și juninci. Telefon 250866; 095.681.191. (8038)

Cumpăr bovine pentru sacrificare. Telefon 094.294.666; 095-624.006; 274744. (6340)

Cumpăr porci grași pentru sacrificat, plata pe loc. Telefon 095 256 060. (8066)

Cumpărăm vite și tineret bovin, peste 300 kg, plata pe loc. Telefon 094 433 112. (8066)

CERERI ȘI OFERTE DE SERVICII

Angajăm GRAFICIANĂ (cunoștințe contabilitate primară și secretariat). Telefon 289053. (2365892)

Angajăm BRUTARI-PATISERI. Relații telefon 289162, între orele 14-18. (8136)

Angajăm MECANIC reparații biciclete, stagiul militar satisfăcut, vârsta 25-35 ani. Telefon 093.420.470. (8158)

Angajez OPERATOR CALCULATOR numai cu experiență în redactare acte juridice. Telefon 256041; 093.268.475. (8271)

Angajez VÂNZĂTOARE pentru piață legume-fructe. Telefon 259749, orele 18-20. (8286)

Societate comercială de instalații angajează SUDORI AUTORIZAȚI și INSTALATORI. Telefon 276466. (8283)

SOCIETATE COMERCIALĂ angajează doi TÂMPLARI. Telefon 276130, orele 8-15. (8354)

SOCIETATE COMERCIALĂ cu profil producție mobilă, angajează persoană cu experiență pentru postul de ȘEF BIROU ADMINISTRATIV și GESTIUNE. Informații telefon 256359, orele 9-17. (8397)

HOTEL PRESIDENT, Arad, Calea Timișorii nr. 164, angajează TINERI până la 25 ani în condiții avantajoase: OSPĂTARI, BUCĂTARI, AJUTOR OSPĂTARI, FEMEIE DE SERVICIU. Informații la sediul complexului.

FIRMĂ DISTRIBUȚIE MEZELURI angajează urgent AGENT COMERCIAL. Telefon 056-163184. (8433)

Angajăm ȘEF LABORATOR (laborant) stație sortare agregate-balastieră. Informații telefon 094 124 547, 095 387 283. (8456)

SOCIETATE ITALIANĂ căutăm TRANSLATOR LIMBĂ ITALIANĂ, cunoștințe operare calculator. Telefon 093 409 063. (8462)

SOCIETATE COMERCIALĂ angajăm OPERATOR CALCULATOR - cunoștințe temeinice WORD. Telefon 092.275.276. (8029)

SC MISTER'S SRL Micălaca, bl. 304 B/C, telefon 057-279089, 057-219939, angajează 25 CONFECȚIONERE cu experiență, 5 PERSOANE FINISAJ, 3 PERSOANE CTC, salarii avantajoase și bonuri de masă. (7917)

SC angajăm TINERI, TINERE și 2 ȘOFERI. Se oferă carte muncă, program 4-8 ore salar 5.000.000 lei. Telefon 276817. (8269)

Căutăm FAMILIE SERIOASĂ pentru ÎNTREȚINUT GOSPODĂRIE la țară, în comuna ȘIRIA, la 27 km de Arad. Oferim locuință, grădină și posibilitate de creștere păsări și animale. Telefon 057-230731. (c.)

FIRMĂ angajează PERSONAL pentru curățenie, punct de lucru Arad. Telefon 057-213394. (8303)

FIRMĂ DE ÎNCĂLȚĂMINTE în CURTICI angajează PERSONAL cu experiență, MAȘINIȘTI și la manual. Telefon 206164. (8362)

Angajez SPĂLĂTOR AUTO, VULCANIZATOR cu experiență, tineri serioși. Telefon 279058. (8361)

Angajăm MUNCITORI CALIFICAȚI în meseriile: TÂMPLAR, MAȘINIST FINISAJ. Telefon 216823, zilnic 8-16. (8448)

Caut COLABORATORI VÂNZĂRI COSMETICE, 15-25% neimpozabil. Seriozitate. Telefon/fax 057 - 252847, 091.281.907. (8471)

Firmă ROMÂNO-ITALIANĂ, angajează TÂMPLARI cu experiență. Telefon 213443 de luni până vineri, orele 9-17. (8470)

SC AMAHOUSE SRL angajează TÂMPLARI cu experiență. Telefon 279387. (8454)

SC GOLDEN HEI, firmă italiană, angajează MUNCITOARE CALIFICATE pentru noua linie de TRICOURI. Pentru muncă de calitate se oferă salar avantajos, decontare transport, bonificații. Telefon 255357; 091.232.497. (8473)

PRIMĂRIA comunei ȘIRIA organizează concurs pentru ocuparea posturilor de INGINER CONSTRUCTOR și PAZNIC PĂȘUNE în data de 1 aprilie 2002. Informații telefon 531101. (8496)

Angajăm BARMANE și OSPĂTARE. Informații zilnic, orele 8-22, telefon 246867, 244765. (8492)

Căutăm MULGĂTORI CALIFICAȚI care vorbesc maghiara, pentru fermă în UNGARIA. Informații telefon 278717. (8503)

Firmă italiană angajează muncitori în confecționat FEȚE ÎNCĂLȚĂMINTE: CROITORI, MAȘINISTE și PENTRU SUBȚIAT. Telefon 284011. (8511)

Fabrică încălțăminte, angajează PERSONAL CALIFICAT pentru: MAȘINĂ de CUSUT, C.T.C. cu experiență; MANUAL. Telefon 259674. (8534)

CASA CHARME angajează CONFECȚIONERE. Salarizare avantajoasă + bonuri. Telefon 214363. (8519)

Angajez SECRETAR (SECRETARĂ) aspect fizic plăcut, pentru muncă de birou. Trimiteți CV la fax 057 - 270468. (8500)

Firmă de cămăși angajează CONTABIL NORMATOR cu experiență la calculator. Oferim salar atrăgător, bonuri masă, abonamente transport. Telefon 253062. (8544)

Angajăm AGENT VÂNZĂRI, posesor carnet conducere cat. B. Telefon 270618. (8553)

Angajăm 2 VÂNZĂTOARE magazin alimentar, salar 2.500.000 lei net/persoană. Telefon 255545. (8559)

Familie 2 copii, CAUTĂ MENAJERĂ. Informații telefon 280840. (8577)

GEORGES - Bar Non-Stop, angajează BARMAN(Ă). Telefon 246261. (8579)

Angajăm DISPECER TRANSPORT INTERNAȚIONAL, de marfă. Telefon 094.698.655. (8580)

SC BIEMME SRL angajează personal cu experiență pentru cusut mașini textile. Telefon 270061. (8586)

IMAGE MODEL caută fete, posibil angajarea ca FOTOMODEL. Informații sâmbătă, telefon 091.825.146. (8589)

Angajez VÂNZĂTOARE piață. Telefon 091.198.785. (8596)

PRESTĂRI SERVICII

Instalator autorizat metrologic, MONTEZ, SIGILEZ CONTOARE APĂ apartament, INSTALAȚII SANITARE. Telefon 531373. (8481)

„ANA-FRIG" repară: FRIGIDERE, CONGELATOARE, la domiciliu. Garanție 1 an. Telefon 210420; 095.967.198. (8486)

MADONA, repară, vinde: FRIGORIFICE, MAȘINI SPĂLAT AUTOMATE, TELEVIZOARE, VIDEO-uri, CAMERE VIDEO, MONITOARE, CALCULATOARE. Arad, telefon 259339, Lipova 563145. (7962)

SILDOR PROD, reparații - vânzări: FRIGORIFICE. Vânzare - montaj: AER CONDIȚIONAT. Telefon 270622. (c.)

Execut lucrări: ZIDĂRIE, DULGHERIE, ACOPERIȘURI, MANSARDE. Telefon 534239, 094.182.604. (7046)

Școala de șoferi col. RUSU LUCIAN, face înscrieri. Telefon 283696. (8217)

Școala șoferi CARMEN ABCDE primește înscrieri. Victoriri 66. Telefon 255445. (8402)

FIRMĂ AUTORIZATĂ execut tencuieli, zugrăveli, gresieri, faianțări, rapid și calitate. Telefon 095 942 680. (7896)

Rapid: CONSTRUCȚII, TENCUIELI, ZUGRĂVELI hale, HIDROIZOLAȚII, ȘARPANTE, CANALIZĂRI. Telefon 094.341.914, 090.789.688, 211646. (6694)

AF BUCOS executăm toată gama LUCRĂRILOR DE CONSTRUCȚII. Telefon 247325, 091 439 236. (8371)

S.C.
TERMOTEX
s.r.l.
ARAD, Str. O. Goga nr. 48
Tel. 057-250.529, 095.257.527

EXECUTĂ:
- ☐ construit sobe teracotă
- ☐ curățat coșuri fum
- ☐ verificări aerisiri gaze la asociațiile de locatari
- ☐ construit șeminee
- ☐ reparații generale construcții
- ☐ curățat și șamotat cazane termice
- ☐ amenajări parcuri, grădini (alei rustice, pergole, grătare barbeque)

Prețuri negociabile.

Execut ZIDĂRIE, TENCUIELI, ZUGRĂVELI, FAIANȚĂRI, FUNDAȚII, IZOLAȚII, ACOPERIȘURI, RIGIPS, CONSTRUCȚII METALICE. Telefon 234216; 090.696.157. (6691)

LUKAS execută HIDROIZOLAȚII. Plata în RATE. Vindem MEMBRANĂ HIDROIZOLATOARE. Telefon 270711, 094 855 838. (8191)

Execut REPARAȚII TELEVIZOARE COLOR, la domiciliul clientului. Telefon 228736, 092 437 500. (8365)

CABINET CONTABILITATE ținem evidența contabilă. Telefon 230200, după ora 17. (8444)

RENOVĂRI interioare, ZUGRĂVELI, zidărie, gresieri, RIGIPS. Telefon 277353, 094 909 535. (8450)

REPARĂM, TAPIȚĂM: canapele, colțare, scaune, rolete - domiciliul clientului. Telefon 219514. (8469)

Nou! Sală ultramodernă FITNESS FEMEI, str. Cozia, nr. 5, lângă BLUE Bar. (8230)

Execut INSTALAȚII ÎNCĂLZIRE și SANITARE PROPRII. Cele mai mici prețuri. Telefon 256329; 093.419.845. (8484)

IZOREX execută LUCRĂRI HIDROIZOLAȚII. Garanție 10 ani. Telefon 057/267340; 094.612.877; 092.981.568. (8514)

Execut ROLETE din PLASTIC IMPORT, 450.000 mp, REPARAȚII, ÎNLOCUIRI. Telefon 244720. (8552)

Student an 5, SUSȚIN ORE MATEMATICĂ și CHIMIE. Telefon 368244.

Executăm ASANARE SUBSOLURI inundate, REPARAȚII SANITARE complete. Telefon 057 - 278126, 095.013.093. (8590)

DIVERSE

OFER VALUTĂ AVANTAJOS, contra garanție. Telefon 092 488 493. (8403)

PIERDUT CÂINE HUSKY, zona Hălmăgean, Eftimie Murgu, un ochi albastru și unul maro, sub tratament. OFER RECOMPENSĂ SUBSTANȚIALĂ. Telefon 210587. (8273)

S.C. MEDICALĂ SOTERIA SRL dorește să obțină autorizație de mediu pentru servicii medicale Laborator Medical Radiografie din Arad, str. O. Goga nr. 41. Contestațiile se pot depune la Inspectoratul de Protecție a Mediului Arad, B-dul Dragalina nr. 16. (8554)

Tanța, mulțumesc doamnei

RADA

pentru că mi-a adus soțul înapoi în familie. Telefon 057/289429; 092.888.849. (8564)

TURISM

AMAD TOURISTIK efectuează transport internațional SPANIA, ITALIA, PORTUGALIA, FRANȚA, GERMANIA, cu autocare moderne. Asigurări medicale. Rezervări zilnic, Arad, str. Cloșca, nr. 2, telefon 057 - 254453; 094.969.742. (3252)

OFERTĂ SPECIALĂ!
EXCURSIE DE VIENA: 4-7 aprilie, 160 Eu. DESTINAȚII EXOTICE; ASIGURĂRI. TRANSPORT zilnic: GERMANIA, FRANȚA, ITALIA, SPANIA. MONTANA TOUR: Bd. V. Milea nr. 51, telefon 270191, 094 669 414. (6907)

Pletl

Asigură zilnic transport de persoane în GERMANIA pe ruta: Passau - Regensburg - Nürnberg - Würzburg - Aschaffenburg - Frankfurt - Giéssen - Siegen - Köln - Düsseldorf - Essen - Dortmund - Deggendorf - Landshut - Mühldorf - Augsburg - Ulm - Heilbronn - Stuttgart - Pforzeim - Karforuhe - Heidelberg - Mannheim. Călătorii în autocare noi, moderne, însoțitoare de bord, două bagaje gratuite, o masă caldă în UNGARIA. Cu plecare din KARLSRUHE: SPANIA, FRANȚA, PORTUGALIA. Intermediem asigurări medicale. NOU! Din 1 aprilie 2002, săptămânal excursie la COSTA AZAHAR, 11 zile (7 înoptări + mic dejun), 359 Eu. Informații și înscrieri, la AGENȚIILE PLETL din: ARAD, telefon 057/252291; LIPOVA - 057/561377; 563011. (c.)

ÎNCHIRIERI

Închiriez apartament două camere central, contorizat, mobilat (Piața Mică). Telefon 095.455.766 sau 219982.

Oferim spre închiriere SPAȚII COMERCIALE pentru magazine, depozite, producție. Telefon 281036. (c.)

Închiriez 30, 150, 200, 1.000 + 1.000 mp. Telefon 095.219.263; 219056. (7933)

(Continuare în pagina 23)

(Urmare din pagina 22)

Închiriez spațiu 350 mp, apă, gaz, trifazic. Telefon 094.824.637. (8043)

Închiriez (ofer) spațiu comercial, 60 mp, ultracentral, amenajat corepunzător. Telefon 094 552 086. (6955)

Închiriez (ofer) casă cu spațiu comercial pe Calea Radnei. Telefon 257018. (7263)

Închiriez (vând) apartament nemobilat 3 camere, parter, contorizat, pe termen lung, zona Fortuna (Predeal). Telefon 271814. (8127)

Oferim pentru firme, închiriere casă 150 + 400 mp, stradă principală, toate utilitățile. Telefon 093.165.374; 256396. (8281)

Închiriem spații comerciale pentru comerț, producție, birouri, oferim pentru închiriat mașini frigorifice. Telefon 281546. (8393)

Închiriez spațiu Aradul Nou, amenajat modern, 100 mp. Telefon 253973; 093.727.470. (8458)

Ofer închiriere apartament lângă Teatru, occidental, 200 $. Telefon 281195. (3560)

Dau în chirie spațiu pentru depozit sau ateliere auto, 150 mp. Telefon 276578. (6728)

Închiriez hale industriale pentru depozite sau producție pe trei amplasamente în municipiul Arad. Telefon 092 253 173, 057-270540. (6981)

Închiriez sau vând spații comerciale în Lipova (centru) lângă Piața agroalimentară. Telefon 092 253 173. (6981)

Ofer închiriere casă, gaz, garaj, Vlaicu, 100 USD. Telefon 244933. (8059)

Ofer spre închiriere apartament 2 camere, confortabil, contorizat, et. I, Vlaicu, 100 USD. Telefon 095.595.115. (8060)

Ofer spre închiriere spațiu comercial amenajat, 80 mp, Piața Gării. Telefon 252794, orele 9-17. (8349)

Închiriez (caut) spațiu depozitare în Arad, cca 100 mp, eventual casă. Telefon 091 329 867, 057-252492. (8451)

Închiriez apartament 2 camere, contorizat, zona Podgoria. Telefon 276619; 095.529.503. (8520)

Ofer spre închiriere cabinet stomatologic, complet utilat. Telefon 092.722.449. (8582)

Ofer închiriere apartament 1 cameră, contorizat, zona 500. Telefon 261443. (8574)

Caut să închiriez apartament 2-3 camere, mobilat, zonă centrală, telefon 237021.

PIERDERI

Pierdut carnet membru eliberat de Cooperativa Credit Mureșul pe numele Boldurean Gheorghe Ion. Îl declar nul. (8437)

Pierdut carnet șomaj nr. 7623/3, eliberat de MPS Arad, pe numele Nicoli Sorin. Îl declar nul. (9397626)

S.C. APROCOM SA ARAD, str. Ep. Roman Ciorogariu nr. 184, CF R10465356, Reg. Com. nr. J02/234/1998, declară pierdut chitanțier seria ARALA de la nr. 8746651-87466700 din care au fost utilizate de SC APROCOM SA numerele din intervalul 8746651-8746656. Îl declarăm pierdut. (8521)

✝ SERVICII FUNERARE ✝

SC „IN MEMORIAM“ SRL
str. EMINESCU nr. 4
(ATENȚIE, vizavi de CINEMA MUREȘUL)
Tel. 057-211929, 093.343.964
str. ORIZONTULUI nr. 9A (Bujac)
oferă SERVICII FUNERARE COMPLETE - NON STOP.
Sicrie-modele multiple (simple-lux), sicrie import ITALIA, ACCESORII. Intermediem COLACI, COLIVĂ etc.
ÎMBĂLSĂMĂM GRATUIT (formolizat).
TRANSPORT ÎN ORAȘ GRATUIT
SERVICII: SPĂLAT, ÎMBRĂCAT
PLATA ÎN RATE.
Transport
INTERN - INTERNAȚIONAL

OFERTĂ EXTRAORDINARĂ !!!
SERVICII FUNERARE
RO-STYL COMPANY,
str. M. Eminescu nr. 22,
telefon 214422 și
094.690.121,
oferă *GRATUIT* clienților care apelează la serviciile noastre:
- garnitură de mătase pentru sicriu sau 20% reducere pentru altă garnitură
- transport la domiciliu (în Arad).
Plata și în rate! (c.)

✝ DECESE ✝

Cu adâncă durere în suflet anunțăm încetarea din viață a celui ce a fost soț, tată și bunic

JUNC IOAN.

Înmormântarea va avea loc azi, 22 martie 2002, ora 13, de la domiciliul din Arad, str. Rozelor nr. 81. Familia îndoliată.

Cu nemărginită durere în suflet anunțăm moartea fulgerătoare la 66 de ani, a celei mai iubită și bună mamă, bunică și soacră

MAIER ELISABETA.

Dumnezeu să o odihnească în pace! Înmormântarea va avea loc sâmbătă, ora 13,30, de la domiciliul din strada Clujului nr. 27, la Cimitirul ortodox din localitatea Turnu. Veșnic nemângâiați Eli, Ghiță, Josephine, Maximilian, Sonia.

Cu adâncă durere, anunțăm încetarea din viață a dragului nostru soț, tată, bunic, fiu, unchi și frate

DĂNILĂ SAVA,

în vârstă de 61 ani. Înmormântarea azi, 22 martie 2002, ora 15, de la domiciliul din str. Clopotului nr. 122. Familiile MATICA și DĂNILĂ.

Cu adâncă durere în suflet, anunțăm încetarea din viață, a iubitei noastre mamă, soacră, bunică și străbunică

PALFI IRMA

născută SOMOGYI, în vârstă de 92 ani. Înmormântarea va avea loc sâmbătă, 23 martie, ora 14, din Capela Cimitirului Pomenirea. Familia îndoliată.

✝ CONDOLEANȚE ✝

Mulțumim tuturor celor care prin prezență și flori au adus un ultim omagiu celui care a fost

judecător
ȘERBAN GHEORGHE.

Dumnezeu să-l odihnească în pace! Familia îndoliată BUPTE VIOREL. (8488)

Un ultimul omagiu prietenei noastre dragi

MAIER ELISABETA,

plecată prea timpuriu dintre noi. Dumnezeu s-o odihnească în pace! Familia Karikas și Dreger.

Regretăm profund decesul nașului nostru drag

PANTEA IOAN
(NELU)

din ȘOFRONEA și suntem alături de nașa noastră ADRIANA și familia sa în marea durere pricinuită de pierderea soțului. Familia PANTEA TIBERIU, CLARA și OVIDIU. (8472)

Colectivul SCCA ARTEX ARAD este alături de domnul VIZENTAL BORIS în momentele grele pricinuite de trecerea în neființă a mamei. Sincere condoleanțe familiei îndoliate. (8505)

Suntem alături de colega noastră MAGDA MOROȘAN, în greaua durere pricinuită de pierderea tatălui. Transmitem sincere condoleanțe ei și familiei. Colegele de la secția ATI a Spitalului Clinic „Dr. Salvator Vuia” Arad. (8539)

Colectivul societății RAMONA SRL din Arad este alături de colega lor MATICA DANIELA în momentele grele de durere pricinuite de trecerea în neființă a tatălui. (8524)

Suntem alături de prietenii noștri DORU, DANIELA și ALEX GLIGOR la despărțirea de draga și de neînlocuita mamă, soacră și bunică. Dumnezeu să o odihnească! DELIA și DADY. (8563)

Suntem alături de colegul nostru sing. PETRAȘ SIMION în marea durere pricinuită de decesul tatălui său drag. Sincere condoleanțe. Colegii de serviciu de la SC FERONERIA PROD. SA. (8565)

✝ Toată compasiunea noastră colegului ATTILA CSERGO la despărțirea fulgerătoare de mama sa. Condoleanțe familiei, colectivul SC Radan Impex SRL. Dumnezeu s-o odihnească în pace! (8572)

Cu inima zdrobită de durere îmi iau rămas bun de la tine, bunico

PALFI IRMA.

În amintirea mea vei trăi mereu. Gabriela, din America. (8595)

Regretăm profund dispariția fulgerătoare dintre noi, a scumpului nostru frate,

SAVA
VASILE

din INEU, la numai 48 de ani. Te vom plânge mereu. Frații și surorile cu familiile lor. Vei rămâne veșnic în amintirea noastră. (8604)

✝ COMEMORĂRI ✝

Se împlinesc 6 luni de când bunul și dragul nostru soț, tată, socru, bunic și străbunic

ȘOFRAG
IOAN

a părăsit pentru totdeauna lumea noastră. O clipă de reculegere în memoria lui. Parastasul de pomenire se va ridica sâmbătă, 23 martie 2002, ora 11, la Biserica Ortodoxă din Aradul Nou. Odihnească-se în pace! Familia îndoliată.

Clipele frumoase pe care ni le-ai dăruit în viață, vor face chipul tău drag și dragostea cu care ne-ai înconjurat să rămână veșnic în sufletele și gândurile noastre. O rugăciune, o lacrimă și o floare în amintirea celei care a fost scumpa noastră fiică, mamă, soră, mătușă, nepoată

KUPECZ VALERIA,

la 4 ani de la trista dispariție. Parastasul va avea loc sâmbătă, 23 martie 2002, ora 12,30, la Bisericuța Nouă de la Podgoria. Dumnezeu să o odihnească în pace! Familia. (8507)

Cu ochii înlăcrimați și inima îndurerată, aduc la cunoștința celor care l-au cunoscut că au trecut 6 săptămâni de când moartea nemiloasă l-a răpit dintre noi pe cel care a fost

prof. ZĂPADĂ
TEODOR,

soț iubit și neuitat. Parastasul se va ridica sâmbătă, 23 martie 2002, ora 11, la Biserica Ortodoxă din Aradul Nou. Odihnească-se în pace! Soția îndoliată.

Nici lacrimile, nici tristețea nu pot exprima durerea din sufletele noastre, la împlinirea a 6 luni de când ne-a părăsit un suflet blând și nobil, soț, tată și bunic iubitor,

ing. STANCA PETRU.

Parastasul va avea loc la cimitirul ETERNITATEA, sâmbătă, 23 martie, ora 13. În veci nemângâiați, soția MALVINA, fiica PUȘA și nepoții: ADA și ADI.

Azi, la șase ani de la trecerea în eternitate, păstrăm vie amintirea dragului nostru soț, tată, bunic, frate, cumnat și unchi,

LUCACIU ȘTEFAN,

un om adevărat. Dumnezeu să-l odihnească în pace! Familia LUCACIU. (8240)

Ne amintim cu drag de iubitul nostru soț, tată și fiu, cel ce a fost

DRAGĂ
FLORIN.

Sâmbătă 23 martie 2002, se împlinesc șase luni de când nu mai este printre noi. Parastasul va avea loc la Catedrala Ortodoxă Podgoria, la ora 13. Dragostea mea, nu te vom uita niciodată! Soția ANGELA și copiii. (8278)

Te-ai stins lumina mea frumoasă/ De-ai ști durerea cum m-apasă/ Îl rog pe bunul Dumnezeu/ Să-ți țină sufletul la el/ De-acolo sus de mă privești/ Să știi că-n gândul meu trăiești/ Tu care ai fost soarele meu,

MITRUȚ ZOMONICIER,

la împlinirea a 6 săptămâni. MAMA. (8315)

Astăzi se împlinesc 5 ani de când am pierdut-o pe draga noastră

MINGHIAR ANA,

pe care nu o vom uita niciodată! Dumnezeu s-o odihnească în pace! Fiicele și nepoții, îndurerați. (8583)

Azi, 22 martie, se împlinesc 6 ani de când a plecat dintre noi, iubitul nostru soț, tată, socru și bunic,

MARIȘ MIHAI,

din Pâncota. Îți păstrăm veșnic amintirea. Nu te vom uita niciodată! Familia. (1153971)

Se împlinesc 3 luni de lacrimi, dor și jale, de la trista despărțire de scumpa mea fată,

ADELA
STANCU,

de numai 28 ani, din SÂMBĂTENI. „S-au scuturat toți trandafirii/ S-a scuturat și floarea ta/ Rămase dorul și suspinul/ ADELA dragă-n urma ta/ Se duse floarea vieții tale/ Prea repede s-a veștejit/ Rămase-n urmă numai jale/ Pentru cei ce te-am iubit”. Dormi în pace, fetița mea dragă. PEDY, XIMENA, mami, tati și tuși nu te uită niciodată! (8325)

A trecut un an de tristețe, durere și lacrimi de când a plecat dintre noi, iubitul nostru soț, tată, socru și bunic,

MAIER AXENTE.

Parastasul va avea loc duminică, 24 martie, la Biserica Ortodoxă Turnu, ora 11. Dumnezeu să-l odihnească în pace! Familia îndurerată. (8333)

Azi, se împlinesc 6 luni de când a trecut în neființă soția mea,

FLORICA
CRIȘAN.

Dumnezeu să te primească în țara Sa. Vei trăi veșnic în inima mea. Soțul NELU. (8375)

Nemângâiați în marea noastră durere, purtând în inimi și în gând, chipul tău drag și bunătatea sufletului tău, anunțăm trecerea a 6 săptămâni de când ne-ai părăsit iubitul nostru

MITRU ZOMONICIER.

Dumnezeu să fie alături de tine! Parastasul va avea loc duminică, 24 martie 2002, ora 12, la Biserica Ortodoxă din Micălaca Veche. Familia în veci îndurerată. (8389)

✝ IN MEMORIAM! Părinților, soției și bunicilor noștri,

ANA CISMAȘ
LUCREȚIA DĂRĂBAN,
GHEORGHE CISMAȘ.

Ridicăm parastas pentru odihnă veșnică și iertarea păcatelor, la 6 săptămâni, un an și 8 ani, duminică, 24 martie, la Biserica Ortodoxă Șega II (UTA). Copiii: ADINA și MIRCEA DĂRĂBAN, soțul MIHAI DĂRĂBAN, nepoții: DORA și MILIAN VARGA. Îngerii și recunoștința noastră să vă fie aproape! (8421)

S-au scurs doi ani de lacrimi și durere de când a plecat dintre noi, într-un tragic accident, unicul nostru fiu, la numai 19 ani.

RĂDUCULE,

nădăjduim că nu va ține mult acest zbucium numit viață iar la ora hotărâtă, tu ne vei aștepta în prag. Nu te vom uita niciodată, dar niciodată, iubitul nostru fiu. Îndurerații tăi părinți: RODICA și NELU. (8395)

Pustie este casa, îndurerat îmi este sufletul și tristă a fost ziua de când, în urmă cu 6 săptămâni, moartea nemiloasă te-a răpit de lângă noi, cel care ai fost tată și bunic

COVACI
TIMOTEI

din FELNAC. A ta fiică DORINA cu familia, îți spune: Dumnezeu să te odihnească în pace!

Se împlinesc 2 ani de la tragicul accident rutier în care și-a pierdut viața, unicul și iubitul nostru fiu și nepot

DOBO
FLORIN MARIUS

din CURTICI, la numai 21 ani. Băiatul nostru drag, odată cu tine ai luat lucrurile și speranțele noastre. Chipul tău blând și iubitor va rămâne veșnic în inimile noastre! Cât ai trăit te-am iubit, cât vom trăi te vom plânge. Dormi în pace, suflet drag. Părinții, bunicii și rudele. (8464)

Dragostea pentru tine, iubită mamă, nu se va șterge niciodată. Un gând de neuitat și o amintire la cei 81 ani, fostă învățătoare

COSMA
ANA MATILDA.

Soțul SIMION, copiii ȘIMI și ANI, nepoții SANDY, ȘIMI, CLARI. (8525)

Cu durere în suflet și veșnică recunoștință amintim trecerea a 4 și respectiv 22 ani de la dureroasa despărțire de dragii și bunii noștri părinți, socri, bunici și străbunici

TÂMPA FLOAREA

și

TÂMPA PETRU.

Dumnezeu să-i odihnească în pace! Fiica FLORICA cu soțul IOANI și nepoatele MONICA și MIRELA cu familiile lor. (8547)

SATLINE

A DESCHIS RESTAURANTUL

În ARAD, STR. ION ANTONESCU 2-4, BL. M7 - PARTER (Piața Mihai Viteazul)
PROGRAM ZILNIC 12 - 24 REZERVĂRI TEL. 228.616

LA PLAZZA

MACROMEX SRL

Distribuitor național de produse alimentare, angajează:

STIVUITORIST

Cerințe:

- Atestat conducere electrostivuitor
- Persoană serioasă, experiență
- Disponibilitate program prelungit
- Vârsta maximă 40 ani
- Domiciliul stabil în Arad
- Fără antecedente penale

Se oferă:

- Salariu motivant
- Lucru într-o echipă tânără, cu perspective de promovare

Trimiteți C.V.-ul dvs., până la data de **01.04.2002** la **S.C. Macromex SRL, str. Poetului nr. 97 - 103 (incinta Carne SA) Arad** sau pe fax **057-349.334.** (9397931)

Magazinul

HERMES

Micălaca, Zona III - Bl. 301
sc. A (pe șoseaua spre
complexul BILLA)

Vinde toată gama de

corpuri de iluminat

Import Germania, Austria, Italia

pentru locuințe,
birouri,
spații comerciale

Zilnic: 9,00 - 18,00
Sâmbăta: 9,00 - 13,00
Telefon 259.278

(9397907)

Micălaca, Zona III - Bl. 301 sc. A (pe șoseaua spre complexul BILLA)

Reteaua de magazine

Turbo

PHOTO & GSM shop

Cauta in vederea angajarii pentru orasul ARAD:

1. Personal Vanzari
2. Operator minilaborator Foto

Cerinte:

1. Experienta cel putin 1 an
2. Abilitati excelente de comunicare
3. Cunostinte si aptitudini tehnice in domeniile Foto si GSM
4. Seriozitate si disponibilitate

Va rugam trimiteti scrisoare de intentie, curriculum vitae si poza la fax nr.: 01-310.36.71 sau e-mail: ils@ines.ro pana la data de 05.04.2002 in atentia Departamentului de Resurse Umane.

(2365908)

S.C. AMARAD S.A.

ANGAJEAZĂ

AUTOMACARAGIU

- cu o vechime de minimum 5 ani, experiență în domeniu
- vârsta maximă 50 ani.

Pentru informații suplimentare ne puteți contacta la telefon nr. 289.850. (C.A.)

ATLASSIB

REISEN

LINIE INTERNAȚIONALĂ DE CĂLĂTORI

Transport international de persoane zilnic în:

GERMANIA, FRANTA
ITALIA, SPANIA
AUSTRIA, SUEDIA
UNGARIA, IUGOSLAVIA

(2360644)

La cumpărarea pachetului ***bilet + asigurare medicală***, se acordă **10% REDUCERE** din valoarea asigurărilor medicale.

Informatii si rezervări: 057 / 252727

PHILIPS De LONGHI INDESIT BOSCH WHIRLPOOL

ARISTON SIEMENS BRAUN SONY

S.C. CORAURA S.R.L.

Tel. 270.525, 228.444

Oferta specială

a lunii martie

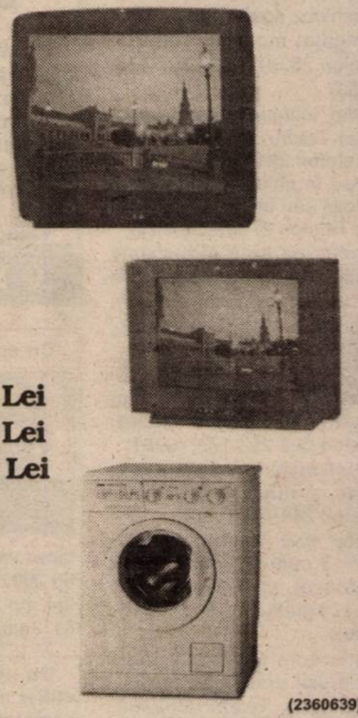

TV Daewoo diagonala 51 cm	**4,999,000 Lei**
TV Daewoo diagonala 37 cm	**3,999,000 Lei**
Mașină Spălat Automată Indesit 400 turații	**6,999,000 Lei**

TOATE TIPURILE DE BICICLETE.

VÂNZĂRI ȘI ÎN RATE

AVANS 0
PÂNĂ LA 36 LUNI.

(2360639)

JVC MOULINEX THOMSON ARCTIC

ORION PANASONIC ZANUSSI ELECTROLUX LG ELECTRONICS

Acqua lux
reprezentant
Jacuzzi
baterie
FANTINI
mobilier de baie
LAVABOLO
obiecte sanitare made in Italy
REALITATEA
DEPĂŞEŞTE
ORICE
IMAGINAŢIE
Acqua lux

ARAD CALEA TIMISOAREI 195
tel./fax: +40 (57) 278100
tel.: +40 (57) 206071, 206072, 206073, 206074
e-mail: sales@acqualux.ro
www.acqualux.ro

(9396851)

ROMANA

DEPOZITUL EN-GROS

Arad, str. Muclus Scaevola 9-11
tel: 214.995

PREȚURI PROMOȚIONALE

până la 31.03.2002

FAIANȚĂ

MONDIAL- LUGOJ

- albă 20x25 (cm): ***94.000 lei / mp***
- color 20x25 (cm): ***de la 107.000 lei / mp până la 134.000 lei / mp***

PREȚURI PROMOȚIONALE

și în magazinele cu amănuntul din:

Arad, str. Eroul Necunoscut nr. 25	tel./fax: 28.11.70
Arad, ALFA, str. Clujului, bl. 74, sc. B	tel.: 27.79.79
Chișineu Criș, str. Înfrățirii, nr. 92	tel.: 52.04.08

(C.A.)

BANCA
"TRANSILVANIA"S.A.
SUCURSALA ARAD,
Str. Unirii nr. 5-7,
Tel. 057/283.122
ANUNȚĂ A.G.A.
INFORMAȚII LA
SEDIUL SUCURSALEI

ADEVĂRUL
Cotidian independent Arad
Anul XIV,
nr. 3565
Sâmbătă, 23 martie 2002 ● 16 pagini ● 4000 lei ● e-mail: adevarul@arad.ro; adv.pub@arad.ro
BRAT
Publicație auditată în semestrul II 2000
Tiraj mediu zilnic vândut: 33.205

WEST BANK
CARDINE BANKING GROUP
ARAD, B-dul Revoluției nr. 88
Tel: 284.888, Fax: 285.202
Dobânzi depozite persoane fizice
(suma minimă 500.000 lei)
1 lună 30%
2 luni 31%
3 luni 32%

ÎNTOARCEREA LUI CONSTANTINESCU

Uitat de lume și nebăgat în seamă de politicieni, fostul președinte Emil Constantinescu și-a făcut o zgomotoasă reintrare în bătălia cu adversarii politici aflați acum la guvernare. Prin virulența atacului și prin duritatea acuzațiilor, fostul președinte Milică face dovada unor nebănuite calități de luptător. De combatant decis să se arunce cu hotărâre la beregățile puterii pesediste răspunzătoare de starea jalnică în care au ajuns poporenii de rând și nu numai.

Învățând de la foștii opozanți pe vremea când era în funcție la Cotroceni, Milică a făcut un bilanț negru al actualei guvernări remarcate, în opinia sa, prin grave abuzuri în administrația publică, prin extinderea ca o pecingine a nepotismului (n.a. negreșit pesediștii au deprins tainele promovării nepoților chiar de la venerabilul țărănist Ion Diaconescu, patron de nenumărate rubedenii împrăștiate prin județele din apropierea Capitalei) transformat în politică de stat. La recenta sa ieșire în arena politică printr-o întâlnire cu ziariștii, Emil Constantinescu îi acuză pe guvernanți de statistici mincinoase, de cheltuieli publice exorbitante și de incompetență. Practic, România ar fi condusă spre o structură de tip tribal. Vreme de un ceas bătut pe muchie, Constantinescu a turnat în capul lui Adrian Năstase un vagon de zoaie, acuzându-l de toate relele de pe lume, inclusiv de întoarcerea la practicile economice patentate de fostul premier Nicolae Văcăroiu. Intreprinderile produc din nou pe stoc, țara se îndreaptă din nou spre crah, susține justițiarul de ocazie, avertizând că intenționează să continuie cu asemenea analize a activității și prestației guvernamentale aflate la putere.

După ce a ieșit din politică scârbit de compromisuri și cedări, Milică recunoaște că a hotărât să reintre în arenă, dar atrage atenția că nu are de gând să se înregimenteze în nici o formațiune politică. Va să zică, au avut dreptate cei care l-au identificat cu un don Quijote balcanic, cu un luptător singuratic împotriva morilor de vânt. Să se fi vindecat domnia-sa de amatorismul politic promovat pe când era președinte? Va înțelege dânsul că a făcut greșeli grave, contribuind personal la prăbușirea imaginii României în presa occidentală.

ȘTEFAN TABUIA

(Continuare în pagina 4) ➛

Recensământ printre rromi

Foto: V. MUSCA

Pag. 3

90 LA SUTĂ DINTRE ȚIGANII RECENZAȚI S-AU DECLARAT DE ETNIE... ROMÂNĂ

ÎN ACEST AN VA ÎNCEPE CONSTRUCȚIA TRONSONULUI DE AUTOSTRADĂ NĂDLAC - DEVA

● Valoarea investiției - 1 miliard de dolari

Pînă în anul 2012, se estimează finalizarea lucrărilor pentru autostrada Nădlac-Brașov-București-Constanța, a declarat, ieri, într-o conferință de presă, Miron Mitrea, ministrul Lucrărilor Publice, Transporturilor și Locuinței.

Ministrul a arătat că în acest an vor începe lucrările pentru construcția primului tronson de autostradă, Nădlac-Deva, valoarea investiției fiind un miliard de dolari. "Sîntem în curs de finalizare a negocierilor pentru obținerea finanțării necesare construirii acestui segment, Banca Europeană de Investiții urmînd să aloce 75% din valoare, în timp ce o asociere între Deutch Bank și un consorțiu de bănci japoneze va furniza alte 225 milioane de euro" a spus Mitrea. Lucrările la această autostradă vor începe în acest an, pentru tronsonul Nădlac-Timișoara.

După finalizarea lucrărilor pe traseul Nădlac-Brașov-București-Constanța, rețeaua de autostrăzi a României va măsura aproximativ 1.300 de kilometri, față de 113 kilometri în prezent.

PENTRU SINDICATUL CET, LUPTA SE MUTĂ ÎN JUSTIȚIE

Pag. 7

s.c. SERGIU&GIANINA s.r.l. ARAD
execută
TÂMPLĂRIE DIN ALUMINIU
GRECIA și P.V.C.
DECEUNINCK IMPORT
◆ geamuri termopane
◆ rolete P.V.C. și aluminiu
◆ jaluzele verticale și orizontale
◆ site speciale insecte
◆ uși pliante ◆ porți ◆ garaje
B-dul Revoluției nr. 24,
Telefon 092.292.559

INFOTON
VINDE
Masini de scris electronice
CANON
str. Eftimie Murgu, nr. 74-76, tel./fax: 281800
magazin:
str. Lucian Blaga, nr. 2-4, tel./fax: 281595

La blocul 233 din Micălaca

N-A FOST ACCIDENT, CI CRIMĂ...

CRIMINALUL

Pag. 8

Aseară PESTE 1400 DE ARĂDENI LA ANDRÉ, VALAHIA ȘI ECHIPA FANTASTICĂ

Pag. 4

STIL CONFORT
BUCĂTĂRII ● DORMITOARE ● CAMERE DE ZI
MOBILIER DE BAIE
Calea Timișorii nr. 53; Tel./Fax: 278.820
Piața Spitalului Bl. 1D; Tel/Fax: 253.868

Calendar

✎ Astăzi, Soarele răsare la ora 6 și 30 de minute și apune la ora 18 și 22 minute.

✎ Au trecut 82 de zile din acest an. Au mai rămas 283 de zile până în anul 2003.

✎ **Praznicul zilei: Biserica ortodoxă:** Cuv. Mc. Nicon și cei 199 de ucenici ai lui; **Biserica greco-catolică:** Sf. Mc. Nicon și cei 199 învățăcei ai lui.

BINE AȚI VENIT!

La Arad: Cotuna Ștefan Marius, **Zdrenghea** Sergiu Marius, **Bortaș** Dorin Florin, **Chisăliță** Laurențiu Lucian, **Praștin** Bianca Iulia, **Ardelean** Ancuța Livia, **Botaș** Lorena Alexandra, **Farkaș** Maria Victoria.

La Chișineu-Criș: Baba Darius Varga Casian, **Dănilă** Andrei, **Covaciu** Călin.

Actualitatea culturală

TEATRE

Casa de Cultură a Sindicatelor, în colaborare cu Agenția DDV, prezintă în data de 1 aprilie 2002, ora 19,00, spectacolul de mare succes al Teatrului Național București: „Tache, Ianke și Cadîr", de V. I. Popa.

Distribuția: Radu Beligan, Marin Moraru, Gheorghe Dinică, Valentin Uritescu, Mihai Călin, Monica Davidescu, Silvia Năstase.

Biletele s-au pus în vânzare la Agenția Sălii și se difuzează începând de luni, 18.03.2002, ora 14,00, iar de marți, 19.03.2002, zilnic între orele 10,00-18,00. Nu se fac rezervări de locuri la telefon.

CINEMATOGRAFE

Dacia: Elicopter la pământ (SUA) 10; 12,30; 15,00; 17,30; 20. **Mureșul: Visul alb** (SUA) 10; 12,30; 15; 18. **Arta: Trafic** (SUA, 15; 17,30; 20. **Sala Mică: Mai rău nu se poate** (Franța) 15,30; 18,30. **Progresul (din 24 martie): Animalul** (SUA) 15.

PROIECTUL „ARTIȘTII PENTRU ARTIȘTI" LA TEATRUL DE MARIONETE

Pentru prima dată de la înființarea ei, în 1961 și în România, la inițiativa UNITER se va sărbători în mod amplu Ziua Mondială a Teatrului - 27 martie. Programul UNITER, sprijinit de Ministerul Culturii și Cultelor și de Societatea Română de Televiziune, se numește **„Artiștii pentru artiști"** și are ca scop ajutorarea artiștilor aflați în dificultate. Astfel, în săptămâna 20-27 martie, fondurile obținute din vânzarea de bilete la anumite reprezentații teatrale, se vor dona în acest scop caritabil.

Și Teatrul de Marionete din Arad a subscris cu entuziasm acestui proiect. În cadrul unei conferințe de presă, Dan Antoci, directorul instituției, a anunțat că Teatrul de Marionete participă la proiect cu spectacolul „Sindbad Marinarul", în regia lui Victor Ioan Frunză, scenografia - Adriana Grand. Spectacolul se va juca **marți** (26 martie) și **miercuri** (27 martie), de la orele 10,00.

Mesajul Internațional de Ziua Mondială a Teatrului, al cărui autor este, în acest an, autorul dramatic indian GIRISH KARNAD, va fi citit de Dan Antoci duminică dimineața, înaintea reprezentației cu „Arlecchino" la Teatrul de Marionete.

Imediat după această sărbătoare, echipa de marionetiști arădeni va începe repetițiile la un foarte pretențios proiect cultural - „Făt-Frumos din lacrimă" de M. Eminescu, în regia lui Victor Ioan Frunză și scenografia Adrianei Grand.

CĂTĂLINA LATU

Lansare de carte

Universitatea de Vest „Vasile Goldiș" Arad și ziarul „Adevărul" vă invită la lansarea volumului „Linul balans al memoriei" de Lavinia Betea. Prezentarea va avea loc la Centrul Academic de Conferințe al Universității, situat pe Bulevardul Revoluției nr. 78 (deasupra Restaurantului Mc Donald's), marți, 26 martie, ora 13,30. Recită actrița Dorina Darie.

CENTRUL DE ÎNGRIJIRE ȘI ASISTENȚĂ ARAD

Telefon: 057/ 211020

Solicită oferte de preț pentru achiziționarea materialului (metraj) necesar confecționării lenjeriei pentru pat, pijamale.

Ofertele se depun la sediul unității până la data de 8.04.2002.

HOROSCOP

SÂMBĂTĂ, 23 MARTIE

Berbec (21.03-20.04). Atmosfera este propice reușitelor pe toate fronturile. Trebuie să nu vă lăsați cuprins de îndoială nici o clipă cu privire la ceea ce v-ați propus să faceți.

Taur (21.04-20.05). Chiar dacă nu treceți la fapte, măcar stabiliți niște priorități, pentru că este o zi câștigătoare pentru dvs. și ar fi păcat să nu profitați de ea din plin!

Gemenii (21.05-20.06). După o serioasă luptă interioară s-ar putea să vă simțiți singur și cu inima liberă.

Rac (21.06.-22.07). Stăpâniți-vă impulsurile nervoase pentru că pot avea urmări neplăcute!

Leu (23.07-22.08). Ieșiți pe teren și culegeți ultimele noutăți. Ele vă vor activa simțul practic și astfel energia dvs. se va orienta constructiv.

Fecioara (23.08-22.09). Lucrurile se desfășoară în favoarea dvs. Pe toate planurile vi se recunosc meritele, sunteți iubit, iar banii nu vă lipsesc.

Balanța (23.09-22.10). Planurile dvs. nu merg prea bine, dar se vor debloca în câteva zile, când poate interveni o schimbare importantă.

Scorpion (23.10-21.11). Atmosfera este incertă, chiar constrinctivă; ar fi bine să nu luați decizii importante acum!

Săgetător (22.11-21.12). S-ar putea să întâlniți marea dragoste pe care o căutați. Oricum, se profilează o bucurie afectivă la orizont.

Capricorn (22.12-19.01). Banii câștigați ușor sunt bineveniți. Vă așteaptă zile senine. Bucurați-vă de viață!

Vărsător (20.01-20.02). Învățați din greșelile trecute și gândiți-vă să începeți ceva nou. Să fiți atent la drumuri să nu vă accidentați!

Peștii (21.02-20.03). Întâlniți-vă cu prieteni și sfătuiți-vă cu ei asupra lucrurilor pe care doriți să le faceți, pentru că în curând veți culege primele roade.

METEO

Vremea va continua să se răcească ușor. Cerul va fi temporar noros și pe alocuri se vor semnala ploi care vor avea și caracter de aversă. La deal precipitațiile vor fi mixte, iar la munte va ninge. Vântul va sufla moderat cu intensificări până la tare din nord. Dimineața, local se va semnala brumă și îngheț la sol.

Temperaturi maxime: 7 la 10°C.
Temperaturi minime: -3 la 0°C.

„ADEVĂRUL" VĂ ASCULTĂ

La telefonul dimineții, 280944, între orele 9,00 - 12,00

☎ **Propunere pentru Gospodărirea Comunală. Sever Bocșe**, din Arad, zona 300, Micălaca, ne spune că are o sugestie pentru Gospodărirea Comunală: „Întrucât de la Polivalentă și până la podul CFR nu există nici un recipient pentru gunoi, iar de la Polivalentă spre parcul de lângă Mureș sunt amenajate tot la cinci metri, aș propune Gospodăriei Comunale să demonteze câteva de aici și să le pună unde nu există." Sever Bocșe ne spune că a făcut nenumărate sesizări Gospodăriei Comunale privitor la aceasta, dar nimeni nu s-a sinchisit să ia vreo măsură.

☎ **Mizerie în cartierul Grădiște. Anamaria Szabo**, din Arad, strada Bihorului, cartierul Grădiște, reclamă că lângă liniile din apropierea podului din Grădiște este o mizerie insuportabilă. Văzând că este gunoi acolo, oamenii vin cu căruțele și aruncă și ei mai mult. „De un an locuiesc aici și nu s-a făcut nimic pentru a se înlătura aceste mizerii; din contră, s-au tot adunat. Oare nu poate nimeni să facă nimic în această privință?"

Redactor de serviciu,
N. B.

UTILITARE

PIEȚE, TÂRGURI

Astăzi este zi de piață la Chișineu Criș, Lipova, Pâncota, Felnac, Grăniceri, Hălmagiu, Moneasa, Pecica, Vărșand, Socodor, Șeitin, Vladimirescu, Zimandu Nou, Covăsânț. Târguri **săptămânale** se desfășoară astăzi la Lipova, Pâncota, Hălmagiu, Moneasa.

FARMACII DE SERVICIU

* Farmacia **REMEDIUM** Arad, B-dul Revoluției nr. 52-54. Program luni-vineri: 7,30-20,00, sâmbătă 8,00-14,00. Telefon 233195.

* Farmacia **OMNIAFARM**, Calea Aurel Vlaicu, Bl. Z28, cu program zilnic de la orele 8,00-22,00. Telefon 271724.

* Farmacia **LIBRO PHARMA** non-stop, Calea Aurel Vlaicu 60-68 (lângă stadionul UTA) telefon 212.992.

URGENȚE STOMATOLOGICE...

... asigură Cabinetul din str. Crișan (în spate la Gionelli), program non-stop. Telefon: 253794.

• În zilele de sâmbătă și duminică, urgențe stomatologice asigură și cabinetul din B-dul Revoluției nr. 62, ap. 17, între orele 9,00-19,00. Telefon: 256665. Cabinetul Stomatologic din Calea Victoriei nr. 7 A asigură zilnic urgențe, inclusiv sâmbăta, între orele 10-15. Telefon 095.565.622.

Cabinetul stomatologic de pe str. Abrud Bl. 129/C (P-ța Miorița), asigură servicii stomatologice zilnic între orele 9,00-12,00 și 15,00-19,00, iar sâmbăta 9,00-12,00. Telefon: 259659.

ADMINISTRATIA FINANCIARĂ

Administrația Financiară a municipiului Arad: Asistență contribuabili (impozitul pe venitul global) - telefon 280633, 280733, int. 199.

ÎNREGISTRĂRI ÎN CAZ DE DECES

Biroul de Stare Civilă - decese face înregistrări după următorul program; sâmbătă și duminică, între orele 9,00-11,00 și luni 8,00-14,30. Tel. 281850.

TELEFON DE URGENȚĂ LA POLIȚIE: 955

Noile numere de centrală telefonică ale I. J. P. (Inspectoratul Județean de Poliție) Arad: 237.170; 237.803; 237.878; 237.887; 236.858.

ADEVĂRUL
COTIDIAN INDEPENDENT ARAD

Editor: S.C. ADEVĂRUL S.R.L. Arad

COD FISCAL R 1681938 ● COD SICOMEX 19.604 ● CERTIFICAT J 02/1886 / 31 X 1991 ● COD SIRUES 020956601 ● ISSN 1220-7489

Redacția și administrația: 2900 Arad, Bd. Revoluției nr. 81. **Telefoane:** SECRETARIAT - 281802, fax 280655, 280625; ADMINISTRAȚIE - CONTABILITATE - 281797; MICA PUBLICITATE - 210775; MAREA PUBLICITATE - 280904; CLUBUL PRESEI - 280989.

Consiliul de administrație: președinte - DOREL ZĂVOIANU, telefon 281802, 280625; vicepreședinte - MIRCEA DORGOȘAN, telefon 210776; membri: DOREL BARBU, telefon 281797; NICU COJOCARU, telefon 280904; MIRCEA CONTRAȘ, telefon 280854.

Colegiul de redacție: MIRCEA CONTRAȘ (redactor-șef); MARCEL CANCIU (șef secție foto), telefon 281701; ALEXANDRU CHEBELEU (șef secție sport), telefon 281701; NICU COJOCARU (șef secție publicitate) telefon/fax: 280904; GABRIELA GROZA (secretar general de redacție), telefon 280854; VASILE FILIP (șef secție cultură-învățământ-tineret), telefon 281855; 280003; IOAN IERCAN (șef secție politică), telefon 280943; DORU SAVA (șef secție social-economic), telefon 281738; ȘTEFAN TABUIA (șef secție actualități), telefon 281855; 280003; DOREL ZĂVOIANU (președinte al Consiliului de administrație), telefon 281802, 280625.

Difuzare - Marketing: MIRCEA ȚÂȘCĂ (șef secție)-telefon 280904

Tiparul executat la S.C. MEDIAGRAF S.A. ARAD, str. Feleacului F.N., telefon 250902, fax 250920

„Adevărul" poate fi citit și pe Internet la adresa http://adevarul.arad.ro

Echipa de serviciu

MONICA ARDELEAN
secretar de redacție

Bianca Felea, Adela Pop, Ioan Leac, Dina Rujan, Ramona Vidulescu
tehnoredactare computerizată

Doina Jurcă, Călin Mnerie, Aurica Telcian, Dacian Toduța
corectură

PREȚUL AURULUI

BANCA NAȚIONALĂ. Pentru gramul de aur de 24 K: prețul cu ridicata - 309.261 lei, iar prețul de achiziție - 278.334 lei. Prețuri înregistrate ieri.

PIAȚA NEAGRĂ. **Aur 14 K:** cumpărare - 150.000 lei/g, vânzare - 170.000 lei/g. **Aur 18 K:** cumpărare - 180.000 lei/g, vânzare - 200.000 lei/g.

AU PLECAT DINTRE NOI

✝ **Palfy Irma (1910), Păcurar Nicolae (1929), Petraș Mihai (1918), Sârca Maria (1919), Crângașu Elvira (1935).**

CURSUL VALUTAR*

- VALORI ÎNREGISTRATE IERI, 22 MARTIE 2002

Denumirea valutei	BNR	BCR		BRD		Banca Transilvania		Banca Agricolă		Bursa neagră	
		C	V	C	V	C	V	C	V	C	V
Euro	29043	28647	29448	28720	29450	28600	29130	28800	29140	28500	28700
Dolar S.U.A.	32987	32800	33050	32700	33100	32700	32990	32700	32980	32900	32650
Forint	119	113	123	115	121	115	120	114	123	116	119

Recensământ printre rromi

90 LA SUTĂ DINTRE ŢIGANII RECENZAŢI S-AU DECLARAT DE ETNIE... ROMÂNĂ

La începutul recensământului exista o anumită reticenţă a recenzorilor repartizaţi în zonele locuite de rromi. Pentru a vedea cum se desfăşoară recensământul ne-am deplasat împreună cu o echipă pe câteva străzi „ocupate" de ţigani. Am constatat că, de fapt, ţiganii sunt mai mult decât primitori, înghesuindu-se chiar ei în jurul recenzorilor pentru a-i invita înăuntru.

Pe lângă recenzorul responsabil de zonă, în deplasarea noastră prin cartierele ţigăneşti am fost însoţiţi şi de Gheorghe Răducanu, directorul Biroului Judeţean pentru Rromi şi consilier al prefectului pentru problemele acestei etnii.

Prima oprire am făcut-o pe strada Ileana Cosânzeana, locuită în proporţie de 100 la sută de familii de ţigani. Fapt care se poate limpede observa din aspectul locuinţelor, majoritatea lor adevărate ruine.

La prima casă, proprietarul se afla pe picior de plecare, dar, foarte politicos, a asigurat recenzorul că se întoarce în mai puţin de o oră. La următoarea, o ţigancă însoţită de câţiva puradei, se afla deja în poartă, la venirea recenzorului . După ce şi-a trimis copiii să lege câinele, a poftit „musafirii" într-una din camere. Ca să scutească recenzorul de un drum în plus, mama soacră a venit să se recenzeze şi ea, odată cu nora şi feciorul.

Dl. Răducanu ne spunea că până acum 90 la sută dintre rromii recenzaţi s-au declarat români, motivând că ei nu sunt ţigani, pentru că nu ştiu ţigăneşte. În schimb, cei de pe strada I. Cosânzeana nu s-au dat în lături de la a spune că sunt ţigani în toată regula.

Ţiganii pripăşiţi prin aceste locuri, veniţi din judeţele Harghita, Covasna, s-au dovedit a fi mult mai reticenţi decât rromii băştinaşi. „Gaborii", după cum singuri îşi spun, deşi mult mai civilizaţi şi mai înstăriţi, au acceptat să răspundă întrebărilor recenzorilor, însă presei nu au vrut să declare decât următoarele. „Noi suntem altfel decât ceilalţi ţigani. Mergem la biserică, toţi avem meserii şi nu ne ocupăm cu şmecherii! Nu vrem să ni se facă publicitate."

Una peste alta, în prima săptămână de recensământ, recenzorii au avut mai mult de furcă cu românii - în sensul că nu prea i-au găsit acasă - decât cu rromii care, fie că s-au declarat „rumâni" sau „ţâgani", au dovedit a fi mult mai cooperanţi.

SORINA AMBRUŞ
Foto: **V. MUSCĂ**

La videoconferinţa de ieri

ARADUL A CERUT BANI PENTRU PLATA RECENSĂMÂNTULUI

Premierul Năstase vrea să accelereze privatizarea

Ieri, dialogul dintre Guvern şi Prefecturi a debutat cu o expunere a premierului Adrian Năstase, care a ţinut să puncteze câteva probleme care s-au aflat săptămâna aceasta în atenţia Executivului. Dintre chestiunile atinse de Năstase amintim: ● revizuirea Constituţiei ● pachet legislativ pentru accelerarea privatizării ● continuarea luptei împotriva corupţiei inclusiv prin înfiinţarea Parchetului Naţional Anticorupţie ● funcţionarea sistemului de achiziţii publice ● reglementarea adopţiilor internaţionale ● restituirea proprietăţilor evreilor ● monitorizarea situaţiei cadrelor didactice etc.

A. Năstase a pus accent în special pe accelerarea procesului de privatizare, drept pentru care se pregăteşte angajarea răspunderii Guvernului în faţa Parlamentului pentru promovarea unui nou pachet legislativ.

Întreprinderile care încă mai sunt în custodia APAPS au acumulat datorii foarte mari, astfel că, dacă nu vor fi privatizate în cel mai scurt timp, acestea vor falimenta... „Accelerarea privatizării - a spus Năstase - înseamnă de fapt eliminarea pierderilor de la buget şi nu altceva."

Înainte de scoaterea la vânzare a acestor întreprinderi, va trebui ca ele să beneficieze de reeşalonări la plata obligaţiilor către stat. Premierul a mai spus că are informaţii potrivit cărora „unii subcapitalizează intenţionat aceste întreprinderi ca să le scadă preţul de vânzare. Să facem privatizarea, nu operaţiuni de furt."

Internetul - armă de luptă împotriva corupţiei

În ceea ce priveşte noul sistem de achiziţii publice prin Internet, Adrian Năstase a afirmat cu satisfacţie că deja prin această modalitate s-au operat 8 acţiuni în valoare de circa 1 miliard de lei. „S-au practicat preţuri mai mici cu 30-35 la sută decât prin vechea modalitate. Rezultă, deci, că preţurile s-au dus în jos datorită transparenţei. Ele înlocuiesc aşadar vechile aranjamente, iar cei care vor face acum altfel, vor răspunde penal" - aprecia Năstase.

În Arad, recensământul şi însămânţările sunt în grafic

Ultima parte a videoconferinţei de ieri a fost rezervată dialogului ministrului Administraţiei Publice Locale, **Octav Cozmâncă**, cu prefecturile. De fapt, ieri Cozmâncă le-a cerut prefecţilor să raporteze scurt două aspecte: situaţia recensământului şi a însămânţărilor de primăvară.

În ceea ce priveşte judeţul nostru, prefectul **DAN UNGUREANU,** a raportat că recensământul, tehnic vorbind decurge fără probleme, estimând că acesta să va finaliza pe data de 25 martie.

Din punct de vedere financiar însă, vicepreşedintele Consiliului Judeţean Arad, **Claudiu Cristea**, este de o altă părere. Drept pentru care dl. Cristea a solicitat „în direct" alocarea sumei pentru plata recenzorilor.

Privitor la însămânţări, directorul Direcţiei agricole Arad, **Avram Fluieraş**, a spus că aceste lucrări se vor finaliza până în 1 mai în zona de şes şi până în 15 mai în cea colinară. Până în prezent, în judeţul nostru s-a însămânţat 10,1 la sută din suprafaţa planificată.

COSMIN TRIF

Din cauza unei crize de epilepsie

S-A ÎNECAT ÎN TEUZ...

Miercuri, în jurul orelor 14,30, **Raţ Petru** (36 ani), din Mişca, aflându-se la pescuit - din cauza unei crize de epilepsie - a căzut în pârâul Teuz şi s-a înecat.

Poliţiştii sosiţi la faţa locului au constatat că nu sunt suspiciuni cu privire la cauzele decesului.

PE ŞOSELE...

Pe Calea Timişorii, **Cosma Gheorghe** (65 ani), din Arad, conducând autoturismul AR-03-UTG, a surprins şi accidentat uşor pe **Lazăr Haralambie** (52 ani), din Sibiu, care s-a angajat în traversarea străzii pin loc nepermis şi fără să se asigure. ▼ Poliţiştii biroului rutier i-au depistat conducând sub influenţa alcoolului pe **Leocuţa Alexandru** din Arad, cu autoturismul AR-05-SCY şi **Leba Petru,** din Miniş, cu auto AR-02-UTK. Acestora li s-au reţinut permisele de conducere pe o perioadă limitată de timp.

Ieri după-amiază

VW POLO - LANSAT LA ARAD

Ieri după-amiază s-a lansat şi la Arad noul model Volkswagen Polo. Este vorba de cel mai mic model din seria VW, Polo fiind la a IV-a generaţie. Noutăţile sunt legate de design şi motorizare. Noul model oferă un plus de siguranţă şi confort. Preţul este neschimbat, cel mai mic atingând 7.896 Euro.

Anul acesta grupul Volkswagen mai pregăteşte lansarea a două noi modele - unul tip limuzină şi unul de teren.

B. O.
Foto: **VIOREL MUSCA**

quark motors
DRIVE TEST
TM 014641

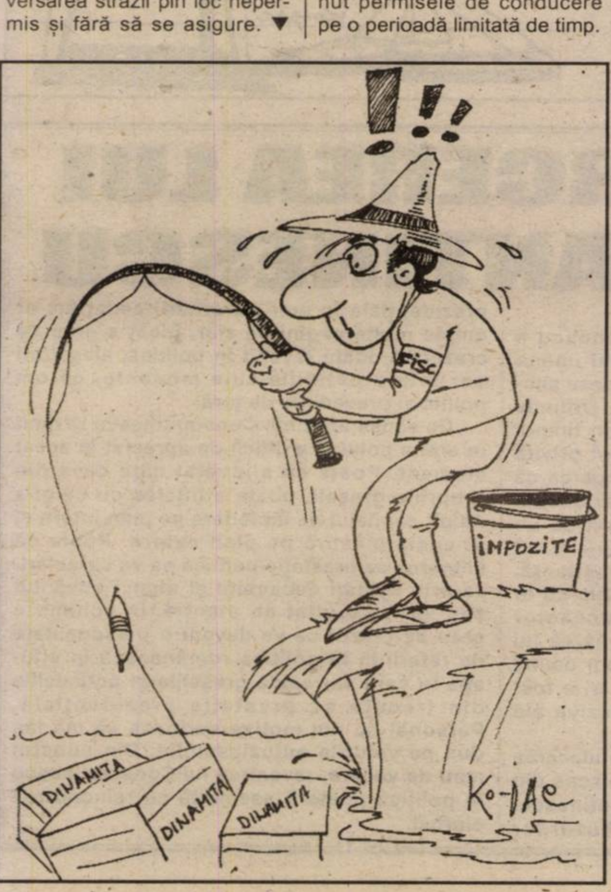

O NOUĂ BURSĂ A LOCURILOR DE MUNCĂ BATE LA UŞĂ!

Agenţia Judeţeană pentru Ocuparea Forţei de Muncă Arad organizează Bursa Generală a Locurilor de Muncă, în data de 12 aprilie 2002, cu începere de la ora 9,30, la Sala Bingo Gool, din Piaţa Gării nr. 1. Precizăm că la aceeaşi dată şi oră se va organiza Bursa Generală a Locurilor de Muncă şi în judeţ, la sediul următoarelor Agenţii Locale: Lipova, Sebiş şi Chişineu-Criş.

Sunt invitaţi să participe agenţii economici care doresc să angajeze forţă de muncă calificată, precum şi persoanele care se găsesc în căutarea unui loc de muncă.

Prin această acţiune se urmăreşte intermedierea directă între cererea şi oferta de locuri de muncă, în dorinţa de a oferi posibilitatea angajării unui număr cât mai mare de persoane.

Pentru reuşita acţiunii, firmele angajatoare sunt aşteptate să-şi anunţe intenţia de a participa la această ediţie a Bursei generale a Locurilor de Muncă, la sediul AJOFM Arad, str. Gh. Lazăr nr. 20, etaj. I, cam. 111, sau la telefon: 057/281998 sau fax: 057/211230. Deja, din cele aproape 300 de firme invitate să participe la Bursa din 12 aprilie, câteva au şi început să-şi prezinte oferta de locuri de muncă.

Menţionăm că toate cheltuielile cu organizarea acestei manifestări sunt suportate de către Agenţia Judeţeană pentru Ocuparea Forţei de Muncă Arad. Intrarea participanţilor este liberă.

În încheiere, arătăm că aceasta este a II-a Bursă a locurilor de muncă din 2002, prima având loc în data de 8 Martie - organizată exclusiv pentru femei.

N. OPREAN

LOCURI DE MUNCĂ VACANTE

Agenţia Judeţeană pentru Ocuparea Forţei de Muncă (AJOFM) Arad, str. Gh. Lazăr nr. 20, ne-a informat cu privire la situaţia locurilor de muncă vacante la data de 25 martie 2002:

● agent comercial 5; agent de asigurare 15; agent pază 10; agent vânzări 2; barman 2; betonist 2; bobinator aparataj electric 10; broder manual - mecanic 5; brutar 1; casier 1; confecţioner asamblare articole din textile 50; confecţioner asamblator articole din textile 10; confecţioner asamblator articole textile 30; croitor 15; desenator 1; dulgher 9; faianţor 4; femeie de serviciu 1; fierar betonist 4; frezor universal 1; gestionar 4; inginer electronist 1; inginer mecanic 1; instalator încălzire 2; manipulant 1; mecanic auto 11; mecanic maşini de cusut 1; menajeră 1; merceolog 1; mozaicar 1; muncitor necalificat 6; operator calculator 5; ospătar 2; patiser 5; referent de specialitate ing. c-ţii 1; reglor maşini-unelte 1; secretar administrativ 1; şofer 1; spălător auto 4; sudor autogen 7; sudor electric 10; tinichigiu auto 2; tinichigiu carosier 1; vânzătoare 1; vânzător 14; vopsitor industrial 1; vulcanizator 1; zidar 17; zugrav 3.

Pentru săptămâna viitoare sunt 285 de locuri de muncă disponibile din 49 de meserii. Numărul mare al locurilor de muncă vacante (aproape dublu faţă de săptămânile trecute) se datorează noilor prevederi legale instituite odată cu apariţia, în 1 martie a. c., a Legii 76/2002. Amenda pentru firmele care nu anunţă la AJOFM locurile de muncă disponibile este de la 15 la 25 de milioane de lei!

N. OPREAN

PREȚUL BILETELOR DE CĂLĂTORIE CU TRENUL NU VA MAI FI MAJORAT DE LA 1 APRILIE

Majorarea prețurilor biletelor de călătorie cu trenul, care ar fi urmat să se aplice de la 1 aprilie, a fost amînată pînă la o dată care va fi stabilită prin hotărîre de Guvern, a decis Executivul în ședința de joi.

Măsura a fost determinată de evoluția traficului de călători și a influențelor indirecte rezultate din creșterea tarifelor în ultima perioadă.

Prețul călătoriilor pe calea ferată ar fi urmat să crească cu 31% de la 1 aprilie, reprezentînd a doua majorare succesivă din ultimele luni, după cea operată la 25 noiembrie 2001, cînd tarifele au urcat în medie cu 41%.

Ordonanța de urgență 149 din noiembrie 2001, privind instituirea tarifului intern de călători în transportul feroviar, stabilea majorarea tarifelor CFR Călători în două etape, respectiv de la 25 noiembrie și de la 1 februarie. Ulterior, printr-o altă ordonanță, Executivul a decalat de la 1 februarie la 1 aprilie momentul aplicării celui de-al doilea val de majorare a biletelor CFR.

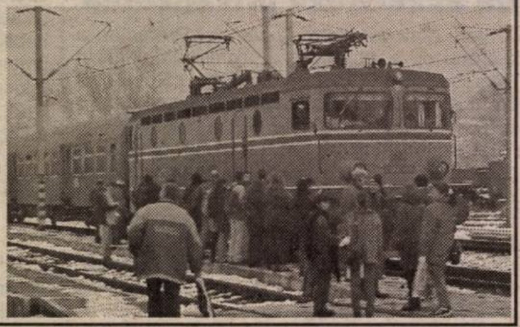

Aseară PESTE 1400 DE ARĂDENI LA ANDRÉ, VALAHIA ȘI ECHIPA FANTASTICĂ

Peste 1400 de arădeni au umplut ieri seară Sala Sporturilor, pentru a vedea formațiile ANDRÉ, VALAHIA și ECHIPA FANTASTICĂ.

Aradul a fost al doilea oraș cuprins în turneul național organizat de formațiile susamintite. Atmosfera din Sala Sporturilor a fost incendiară, cel mai mare succes avându-l trupa André. Prezentatorul spectacolului, timișoreanul Dan Negru, a mărturisit faptul că la Arad publicul a fost mai fierbinte decât în alte părți.

La acest spectacol ziarul „Adevărul" a oferit gratuit, 350 de bilete tinerilor din centrele de plasament și școli speciale. Au mai beneficiat de bilete gratuite alți 50 de tineri care le-au ridicat ieri, direct de la redacția ziarului nostru. Vom reveni cu un material mai amplu într-unul din numerele viitoare ale cotidianului nostru.

B. O.
Foto: V. MUSCA

D-na deputat (PUR) Mihaela Muraru Mândrea a discutat cu tinerii din Arad

Ieri, la sediul PUR Arad, în prezența deputatului Nicu Cojocaru și a d-nei președinte Lia Ardelean, care au participat doar la început, d-na deputat Mihaela Muraru Mândrea a inițiat un serial de discuții cu tinerii din Arad, indiferent că aceștia fac parte din partid sau sunt reprezentanți ai presei. De ce cu tinerii din Arad? Răspunsul d-nei deputat a fost tranșant: **„Aici este locul în care se întâmplă ceva"**, în sensul că tinerii din Arad sunt capabili să înțeleagă diferența între construire a unei paradigme pe baza prognozei sau pe baza diagnozei. Faptul că d-na deputat i-a adus la Arad pe cei trei fii ai domniei-sale a demonstrat cu prisosință faptul că are încredere în tineretul arădean care este capabil de un alt mod de abordare a problemelor cu care se confruntă societatea românească. ● Constatând că „a venit peste noi mondializarea și ne-a impus niște legi", d-na deputat a constatat că „umanismul trebuie regândit", în sensul „sublinierii esenței din aur". ● Una peste alta, masa rotundă organizată de către d-na deputat a spart niște tipare, încercând altceva decât ceea ce s-a făcut până acum. Cât despre rezultate, rămâne de văzut, mai aleș că d-na deputat nu prea a știut să explice dacă este mai importantă „esența aurului" sau strălucirea acestuia, având în vedere faptul că până și putregaiul este fosforescent și emană lumină furată de la soare.

SIMION TODOCA

Ministrul Justiției propune o rezoluție internațională privind infracțiunile asupra jurnaliștilor

Ministrul român al Justiției va propune omologilor săi din țările europene și din Statele Unite ale Americii adoptarea unei rezoluții comune privind incriminarea faptelor comise asupra jurnaliștilor.

Ministrul Rodica Stănoiu a declarat, în conferința de presă de vineri, că, în cazul în care această rezoluție va fi adoptată, orice faptă - printre care privarea de libertate, rele tratamente ori încălcarea drepturilor omului - care are drept victime jurnaliști ar fi incriminată într-un mod similar infracțiunilor asupra umanității.

Potrivit ministrului Stănoiu, o astfel de decizie cu caracter internațional este justificată de numărul mare de agresiuni și de crime cărora le cad victimă jurnaliștii.

Stănoiu s-a referit atît la cazul jurnalistului american Daniel Pearl, asasinat de militanții islamiști din Pakistan, cît și la alte situații similare.

Astfel, au căzut victime conflictelor din diferite zone ale lumii jurnaliști de la postul de radio RFI, de la televiziunea germană RTL, de la agențiile de presă Associated Press și Reuters, precum și de la mai multe publicații din Germania, Italia, Spania și din alte țări. Daniel Pearl este al nouălea ziarist ucis în Pakistan și Afganistan după atentatele teroriste din 11 septembrie.

Dacă toate organizațiile jurnaliștilor sunt de acord că presa plătește un tribut prea greu pentru obținerea informațiilor, ele au păreri diferite despre numărul de victime.

Pentru Asociația Mondială a Ziarelor (AMJ), numărul ziariștilor uciși în întreaga lume, în 2001, este de 60, în timp ce pentru Reporters sans Frontieres (RSF) acesta se ridică la 31. Institutul internațional al presei (IPI) a anunțat, pentru primele 11 luni din 2001, că 53 de jurnaliști sau angajați ai mass-media au fost uciși.

Prinși la Vama Nădlac DOI TURCI AU FOST TRIMIȘI ÎN JUDECATĂ PENTRU TRAFIC DE HEROINĂ

Procurorii au trimis în judecată doi cetățeni turci, în mașina cărora au fost găsite 64 de kilograme de heroină, a anunțat, vineri, într-o conferință de presă, prim-adjunctul procurorului general al României, Maria Despina Mihai.

În data de 9 februarie a.c., cei doi, tată și fiu, au încercat să iasă din România, prin vama Nădlac, la bordul unui Porsche înmatriculat în Turcia, în care aveau drogurile. Ferdi Berirmen (58 de ani) și Sureyya Berirmen (27 de ani), care veneau din Turcia, le-au spus vameșilor români că merg în Austria, la schi.

Autoturismul celor doi era plasat, pe șosea, între două microbuze în care se aflau 50 de cîini trimiși din comuna Mogoșoaia în Germania. Polițiștii au avut bănuieli referitoare la o posibilă plasare a unor droguri în corpurile cîinilor. Animalele au fost examinate la Facultatea de Medicină din Timișoara, fără a se descoperi însă ceva.

Pînă la urmă, heroina a fost depistată chiar în bancheta din spate a automobilului cu care mergeau turcii. Drogurile erau puse în 126 de pachete învelite cu scotch, fiecare cîntărind 500 de grame, valoarea lor fiind de 9 milioane de euro.

Cei doi turci au declarat că au preluat marfa din București, cu destinația Germania. Turcii le-au spus polițiștilor că nu cunosc identitatea persoanei din București de la care au preluat heroina. Inițial, ei au declarat că au crezut că substanța primită era una energizantă, destinată unei echipe de schiori din Austria.

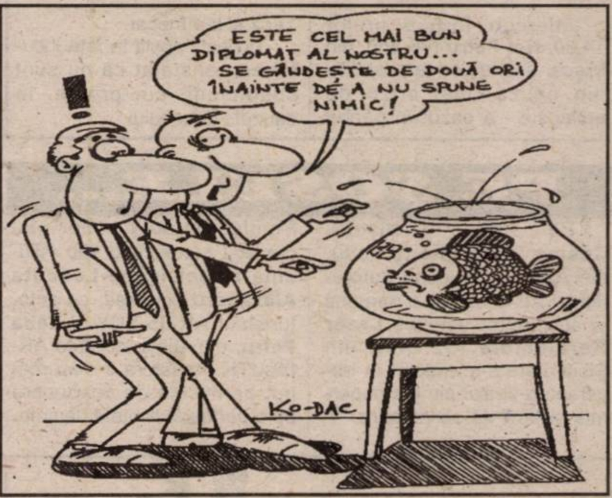

ESTE CEL MAI BUN DIPLOMAT AL NOSTRU... SE GÂNDESTE DE DOUĂ ORI ÎNAINTE DÉ A NU SPUNE NIMIC!
KO-DAC

Atașatul militar al României neagă orice legătură cu protestatarii de la Chișinău

Atașatul militar al României la Chișinău, colonelul Ion Ungureanu, a afirmat, într-un interviu publicat în săptămînalul moldovean "Timpul", că, în trei ani și jumătate de cînd se află la post, și-a desfășurat activitatea în strictă conformitate cu legile Republicii Moldova, transmite corespondentul MEDIAFAX la Chișinău.

"Motivațiile cum că aș avea legături cu protestatarii și că m-aș fi plimbat cu geanta cu bani prin Piața Marii Adunări Naționale sunt nefondate. Totul s-a făcut nu împotriva mea ca persoană, ci împotriva României, pentru a împiedica aderarea țării la NATO", a spus Ungureanu. El afirmă că "probele" despre care vorbesc autoritățile moldovene "sunt fabricate", fiind filmat de Serviciul de Informații și Securitate cînd se deplasa, însoțit de soția lui, pe bulevardul central al Chișinăului, în timp ce la cîțiva metri, în piață, protestau circa 40 de mii de oameni. "A doua casetă «probează» întîlnirea (sa) cu ex-purtătorul de cuvînt al SIS", care i-a cerut sprijinul pentru a studia în România, a afirmat diplomatul român, precizînd că deține aceste informații "din surse demne de încredere". Colonelul Ungureanu susține că nu poate fi învinuit de spionaj, deoarece, afirmă el, "în Moldova nici nu aveam ce secrete să fur". "Industria nu funcționează, iar cultivarea legumelor și a viței-de-vie nu reprezintă o taină pentru nimeni", a explicat Ungureanu.

El a mai spus că, din 13 martie, cînd a fost declarat persona non-grata, au început să-i fie interceptate telefoanele, iar persoanele care au încercat să îl contacteze au fost chemate la procuratură și la serviciul de securitate, pentru a "da socoteală" de ce l-au sunat și de cînd îl cunosc.

Ion Ungureanu se va întoarce sîmbătă, 23 martie, în România.

ÎNTOARCEREA LUI CONSTANTINESCU

(Urmare din pagina 1)

Guvernarea lui Emil Constantinescu a început în 1996 sub auspiciile unui imens interes internațional și a unei generoase simpatii în întregul spațiu euroatlantic. Oriunde au ajuns trimișii lui Emil, inclusiv în timpul vizitelor sale proprii, România a fost privită cu încredere și speranță, cu convingerea că „democrații" fostului președinte vor scoate țara din impas. România s-a bucurat de un imens credit occidental pe care Emil Constantinescu l-a risipit cu inconștiență. Noi, purtătorii condeiului ne amintim că în vremea sa a pornit prigoana proceselor civile împotriva ziariștilor. Sancționarea lui Ion Cristoiu cu obligarea la plata unor daune morale în valoare de 400 milioane lei a fost posibilă datorită unor practici abuzive ale justiției.

Opinia publică nu a uitat nici de afacerea Țigareta II, a cărei dare în vileag l-a scos din sărite pe fostul președinte Constantinescu. Practic, un bilanț al gafelor și abuzurilor prezidențiale în anii guvernării cederiste ar umple multe pagini de ziar, încât e greu de crezut că odată revenit în politică, alegătorii vor uita prestațiile sale modeste, ca om politic și președinte de țară.

Ce șanse are Emil Constantinescu revenit în arena politică e dificil de apreciat în acest moment. Poate că a învățat câte ceva din propriile greșeli, poate a înțeles cu ce și-a risipit capitalul de încredere pe plan intern și în egală măsură pe plan extern. Poate că viitoarea sa prestație politică se va caracteriza prin calități deosebite și atunci cuvântul său va fi ascultat cu atenție. În schimb e greu de crezut că va deveni o personalitate de referință în politica românească în situația în care va repeta greșelile și poticnelile din trecuta sa prestație prezidențială. Personal nu am motive serioase să mă las dus pe valurile entuziasmului. Din punctul meu de vedere, revenirea lui Constantinescu în politică poate fi asemuită cu reîncălzirea ciorbei.

PREȘEDINTELE PSD, DOREL POPA, REORGANIZEAZĂ PARTIDUL

Luni, la ora 10,00, în sala mare a Consiliului Județean se va întruni Biroul Executiv al PSD Arad

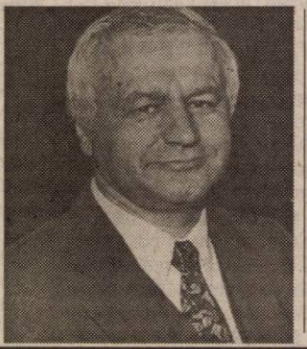

Proaspăt ales în fruntea Organizației județene PSD Arad, primarul Dorel Popa este hotărât să restructureze din temelii filiala arădeană a partidului de guvernământ.

Astfel, luni la ora 10,00 este convocat Biroul Executiv Județean PSD, unde se vor aborda câteva probleme cât se poate de importante privind viața internă de partid.

La solicitarea noastră, președintele Dorel Popa ne-a declarat că **„luni vom discuta despre repartizarea sectoarelor (departamentelor) de care răspund, pentru toți vicepreședinții, vom reorganiza zonele din teritoriu, vom aborda problema achitării cotizației și a contribuției organelor alese și ne vom pune de acord asupra desfășurării unor acțiuni curente.“**

DORU SINACI

MUNICIPALII DIN PSD ARAD S-AU ÎMPĂRȚIT PE FUNCȚII

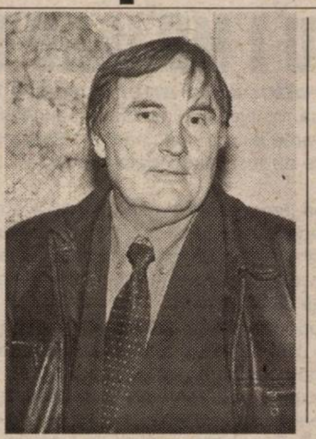

După ce l-au ales în unanimitate pe Edeleni Coloman în fruntea Organizației municipale, pesediștii arădeni din Biroul executiv municipal și-au împărțit sectoarele de activitate. Astfel, **Rodica Borza** se va ocupa de imagine și resurse umane, **Bruno Masut** de economie și relația cu administrația locală, **Daniel Bălan** de învățământ și cultură, **Sorin Truț** de tineret, sport și turism, **Cristian Fotescu** de relația cu sindicatele, **George Medințu** de relații externe și **Mircea Faur** de sectorul social.

Noul președinte municipal, **Edeleni Coloman** ne-a declarat că **„ne vom strădui să formăm o echipă unită și ne vom implica în toate sectoarele de activitate din municipiu. Nu în ultimul rând, ne propunem să organizăm în fiecare săptămână câte o conferință de presă, în cadrul căreia vom răspunde deschis la toate problemele care apar.”**

DORU SINACI

PROTOCOLUL PSD-UDMR ÎN VARIANTĂ ARĂDEANĂ, SE APROPIE DE FINAL

Semnarea protocolului de colaborare între PSD și UDMR pe plan local se apropie încet de finalizare. Întâlnirea de astăzi, între cele două formațiuni, se vrea, cel puțin din partea UDMR, a fi una finală.

În acest sens , președintele UDMR Arad, Kiraly Andras, ne-a declarat că semnarea protocolului este o problemă doar de durată. *„Textul final va fi supus spre aprobare Comisiei Centrale de Evaluare, la nivel național, alcătuită din șefii celor două formațiuni, care se vor pronunța aspra clauzelor cuprinse în text“* a concluzionat președintele Uniunii arădene.

D.A.

ȚĂRĂNIȘTII ARĂDENI AU ÎNCEPUT CAMPANIA DE PRIMĂVARĂ

Astăzi va avea loc ședința Biroului de conducere județean, iar mâine, o întâlnire zonală la Chișineu-Criș

Încercând să profite de slăbiciunile opoziției parlamentare, care se divizează și se subțiază pe zi ce trece, PNȚCD a declanșat o adevărată campanie politică în teritoriu. Așa stând lucrurile, conducerea PNȚCD Arad a participat în această săptămână la două conferințe locale de alegeri (Dezna și Zăbrani), urmând ca duminică să organizeze o întâlnire zonală la Chișineu-Criș.

Din câte ne-a declarat președintele Claudiu Cristea, **„pe lângă problemele legate de viața de partid, la întâlnirile din teritoriu oamenii se plâng de situația extrem de grea din agricultură (subvenții reduse, impozite mari) și de perspectiva sumbră a satului românesc. În ceea ce ne privește, recepționăm și analizăm propunerile sau doleanțele oamenilor și vom încerca să găsim căi pentru soluționarea acestora.”**

DORU SINACI

ASTĂZI, LA PNL ARAD, ADUNAREA GENERALĂ PE MUNICIPIU

Scepticism sau obiectivitate?

Astăzi, în sala 33 a Consiliului Județean, se desfășoară Adunarea Generală a organizației municipale a PNL, care va alege delegații la Conferința Județeană. Faptul că a fost aleasă această sală, care are sub 100 de locuri, demonstrează fie scepticism, fie obiectivitate în privința participării membrilor. În baza de date a organizației sunt identificați 370 de membri, care, după cum ne-a declarat Cristian Stragea, președintele organizației municipale, se regăsesc inclusiv în baza de date de la București.

S. TODOCA

GĂURI NEGRE ÎN VARIANTA AMERICANĂ PRIVIND ATENTATELE SINUCIGAȘE DE LA W.T.C.

Biblioteca politică

Cotidianul berlinez **„Tagesspigel“** din 13 ianuarie 2002, acordă o pagină întreagă interviului acordat de către Andreas von Bulow, fost ministru german al apărării și ulterior al tehnologiei în legătură cu tragicele evenimente care au zguduit politica mondială de la 11 septembrie 2002.

Încă de la început interlocutorul se arată șocat de varianta americană care este propagată în mass-media mondială. Susține că aceasta nu este decât un brainwashing (operațiune de spălare a creierelor) pus în practică cu scopul de a eluda adevărul.

Pune o serie de întrebări la care nimeni nu a încercat să dea nici un răspuns cum ar fi:

Cum au fost atât de incapabile 26 de servicii secrete americane al căror buget totalizează 30 de miliarde de dolari ca să nu depisteze o operațiune teroristă de asemenea anvergură.

Cum de FBI-ul a dat o listă cu teroriștii sinucigași iar după 10 zile s-a dovedit ca șapte dintre ei se mai află încă în viață?

De ce directorul FBI-ului nu a luat poziție de aceste contradicții flagrante? De unde porvine această listă?

Cine era de fapt inamicull căruia guvernul SUA i-a declarat război atât de lapidar?

Cum se explică faptul că în mașinile abandonate ale teroriștilor s-au găsit tocmai manuale de pilotaj ale jet-urilor și în limba arabă?

De ce teroriștii kamikadze au luat cu ei în misiune testamente și scrisori de adio care (precum în romanele slabe de aventuri) au căzut ulterior în mâna FBI-ului?

La toate aceste întrebări von Bulow nu răspunde dar, cu mult profesionalism, stabilește premisele de la care trebuie să plece cei care vor să afle adevărul. Și care sunt premisele.

După căderea comunismului, inamicul declarat al guvernului SUA, trebuia găsit un nou inamic pentru ca afacerile cu armament să rămână prospere. Și cine urma să fie acesta? Zbigniev Brzezinski (consilier cu probleme de securitate în timpul administrației Carter și unul dintre „creatorii“ politicii externe americane) și Samuel Huntington (teoreticianul „Războiului civilizațiilor“ și unul dintre analiștii care au opinat că după terminarea războiului rece SUA trebuie să-și găsească un nou inamic) au găsit soluția care s-a dovedit a fi salutară. Samuel Hunington a găsit inamic în popoarele de origine musulmană iar Zbigniev Brzezinski a impus ca războaiele civile (cea mai profitabilă piață de armament) trebuie să izbucnească la **„punctul de intersecție a trei hărți“**: cea a resurselor de materii prime, a rutelor și a punctelor nodale și a traficului de droguri.

Von Bulow amintește și de legăturile de afaceri dintre familiile Bush și bin Laden cum ar fi gaz petrol și armament. De asemenea, tatăl actualului președinte al SUA, pe vremea cât a fost director al CIA, ar fi avut pe lista de agenți și pe președintele panamez traficant de droguri, Noriega, care pentru serviciile sale primea anual 200.000 de dolari.

În final, Andreas von Bulow afirmă că acesta ar fi punctul de plecare pentru cei care ar dori să afle adevărul în legătură cu tragicele evenimente din 11 deptembrie 2001.

PETRU DANCI

FOSTUL ApR „LIVREAZĂ“ ÎNCĂ UN POPESCU PENTRU PNL

Șerban Popescu, fost purtător de cuvânt la Prefectura Arad, în perioada mandatului de prefect al lui Gheorghe Pele, membru în Biroul Județean al fostului ApR, s-a înscris zilele trecute în PNL Arad. Figură marcantă „de greutate“ a tinerilor aperiști, Șerban Popescu urmează astfel linia politică îmbrățișată și de fostul președinte local, Gavril Popescu, devenit vicepreședinte PNL.

Șerban Popescu ne-a declarat: **„După un an de zile în administrația publică locală, în care am acumulat experiență, înțeleg să revin în viața politică, urmând calea colegilor mei de la ApR și a președintelui Teodor Meleșcanu. Mă bucur să fiu coleg cu oameni de valoare“.**

DANIEL ALBU

LA CONFERINȚA JUDEȚEANĂ A PNL ARAD VOR VENI ȘAPTE LIDERI DE LA „CENTRU“

Ieri, la sediul PNL, s-a desfășurat ședința Comitetului Teritorial al acestui partid (sinonim cu Comitetul Județean). După cum ni s-a relatat la conferința de presă de după ședință, principala temă a fost pregătirea Conferinței Județene de alegeri, care se vor desfășura pe 6 aprilie, la Palatul Culturii.

* Și-au confirmat participarea la Conferința Județeană șapte membri marcanți ai conducerii centrale, a afirmat deputatul Titus Gheorghiof. Alături de președintele Valeriu Stoica, vor fi prezenți la Arad Teodor Meleșcanu, Crin Antonescu, Călin Popescu Tăriceanu, Dumitru Radu Rușanu, Mona Muscă și Cristian Boureanu, președintele organizațiilor de tineret.

* Biroul Permanent Județean a avizat rezultatele alegerilor la organizațiile din județ, care până săptămâna viitoare vor transmite listele nominale cu delegații la Conferința Județeană. Norma de reprezentare este de 1 la 10, iar membrii Comitetului Teritorial și președinții de filiale sunt delegați de drept.

● Alegeri „transparente“

Listele de candidați pentru președinte, vicepreședinți și membri în Biroul Permanent rămân deschise până în ultimul moment, a declarat Gheorghiof.

● Se respectă protocolul cu fostul ApR

În ceea ce privește funcțiile rezervate foștilor ApR-iști, se va respecta strict protocolul încheiat, ne-a asigurat Gavril Popescu, fost președinte ApR, actualmente vicepreședinte PNL.

* Cornel Haristiade a rămas în continuare secretar coordonator, până la Conferința Județeană, a hotărât Comitetul Teritorial.

● Raport de activitate al deputatului

Vicepreședintele Mihai Calimente ne-a prezentat raportul referitor la activitatea grupurilor parlamentare ale PNL (27 la Camera Deputaților și 13 la Senat). Câteva cifre... * La Camera Deputaților: 220 de luări de cuvânt în plen * 33 de inițiative legislative * 87 de interpelări * 127 declarații politice * 103 amendamente la diverse proiecte de legi etc. Titus Gheorghiof, care coordonează activitatea grupului, este creator la opt inițiative legislative, a prezentat amendamente la trei proiecte de legi, a avut opt declarații în plen, etc.

SIMION TODOCA

ÎN MEXIC, PREȘEDINTELE ILIESCU S-A ÎNTÎLNIT CU GEORGE BUSH

Președintele Ion Iliescu s-a întîlnit, joi, cu președintele Statelor Unite, George W. Bush, la dineul oferit în onoarea șefilor de stat și de guvern prezenți la Conferința internațională de la Monterrey, în Mexic, se arată într-un comunicat al Președinției remis, ieri, agenției MEDIAFAX. În cursul întrevederii a fost evidențiat "cursul ascendent al relațiilor româno-americane din ultima perioadă, marcat de o serie de progrese în planul cooperării politice, economice și diplomatice", se mai spune în comunicat. De asemenea, preșe-dintele Iliescu a amintit că România va organiza, la începutul săptămînii viitoare, reuniunea la nivel de prim-miniștri a Gru-pului de la Vilnius. La "Conferința Internațională ONU pentru finanțarea dezvoltării", desfășurată în Mexic, președintele român a avut, tot joi, întrevederi cu președintele Statelor Unite Mexicane, Vincente Fox, cu premierul spaniol Jose Maria Aznar, cu președintele venezuelean Hugo Chavez și cu directorul general al Organizației Mondiale pentru Agricultură și Alimentație (FAO) Jacques Diouf.

Din exploatarea pădurii comunale

PRIMĂRIA BÂRZAVA ȘI-A ROTUNJIT BUGETUL CU 1 MILIARD DE LEI

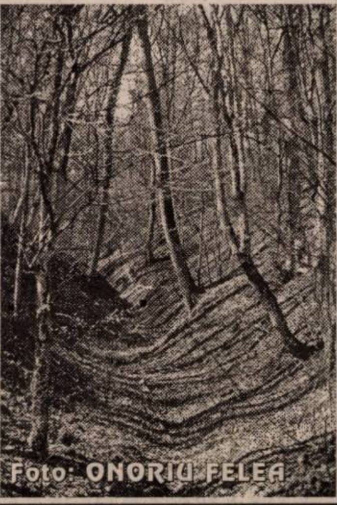
Foto: ONORIU FELEA

● ***Banii vor grăbi introducerea apei curente în localitate***

Primăria Bârzava reușește să rotunjească în acest an bugetul cu circa 1 miliard de lei - bani rezultați din exploatarea lemnului din pădurea comunală. Este vorba de 2500 de hectare de pădure care au fost retrocedate Consilului Local Bârzava conform Legii Lupu.

În urma unei licitații de masă lemnoasă, Primăria Bârzava a obținut 300 de milioane de lei. Primarul Adinel Popovici spune că mai urmează două licitații de stejar, în urma cărora se va obține încă 1 miliard de lei. Din acești bani aproximativ 300 de milioane vor acoperi plata serviciilor prestate de Direcția Silvică - instituție care administrează pădurea comunală din Bârzava.

Primarul Bârzavei, Adinel Popovici, afirmă că banii vor fi folosiți pentru începerea lucrărilor de introducere a apei curente în comună. Este vorba de trei kilometri de rețea stradală, al căror cost este estimat la peste 6 miliarde de lei. Banii, care au intrat în bugetul primăriei din exploatarea lemnului, vor fi folosiți pentru achitarea unui avans la proiectul introducerii de apă curentă. „Asta și pentru că, în momentul în care se va achita 30% din avans, firma care va executa lucrarea va începe forarea puțului și lucrările la stația de pompare", a conchis primarul Popovici.

OLIMPIU BULZAN

Ștrandul din Nădlac - dat în exploatare unei firme private

Joi, Primăria Nădlac a organizat o licitație pentru concesionarea și exploatarea ștrandului din oraș. La licitație au participat două firme: SC Globus SRL din Arad și Milsor Parc SRL din Nădlac. Câștigătoare a fost firma arădeană care, pe o perioadă de 20 de ani, va exploata ștrandul.

„Unul din criteriile care a contat mult a fost investițiile. Globus s-a angajat că în primii cinci ani va investi un milion de euro. Va fi construit un parc de distracții, un motel, terenuri de sport, bazin acoperit", spune viceprimarul Mihai Babinszki.

Ștrandul din Nădlac se întinde pe o suprafață de circa două hectare și are trei bazine, din care doar două erau funcționale în ultimul timp.

„Ștrandul înghițea anual aproape 200 de milioane de lei de la bugetul local. În plus, necesită o investiție mare, de aproape un miliard, ca să fie adus la standarde moderne. Bani pe care nu-i aveam", adaugă Babinszki.

Globus intenționază ca ștrandul să fie funcțional întregul an, nu doar pe lunile de vară. Astfel, pe lângă redevența anuală (precizată în contract) ce va intra în bugetul local, Primăria Nădlac va câștiga și datorită activităților ce se vor desfășura aici.

G. KNAP

CE SE MAI VORBEȘTE PRIN TÂRGURI

În ultimul timp se discuta pe la colțuri de stradă că, U.L.A.L.A. a ridicat la 3.000 lei pe lună cotizația de membru. Din păcate, acest lucru este (și) adevărat, avem confirmarea din partea d-lui Ioan V., administrator la câteva asociații de proprietari.

„Am fost acolo (la U.L.AL.) și m-a anunțat, nimeni altul, decât președintele Rudolf Munteanu, care ori de câte ori i-am trecut pragul, nu a prea fost dispus să-mi vorbească, dar de data aceasta s-a încumetat să stea de vorbă (și) cu mine. Cine a plătit până acum 2.000 lei pe lună, acum plătește 3.000 lei de apartament, fără nici o explicație. Și nu știu cum e posibil...", se întreabă pe bună dreptate proaspătul administrator. Și tot el oferă și răspunsul: „Administratorii fideli conducerii U.L.A.L. pot plăti atât cât li se cere, că doar nu plătesc din propriul buzunar, ci din cel al locatarilor. Dacă cuiva nu-i convine se poate retrage din U.L.A.L. că doar nu-i nimeni obligat să facă parte din nici un fel de organizație. Și cred că banii care-i dăm la U.L.A.L. au loc în altă parte. Nu e o majorare substanțială, dar dacă te gândești că în loc de 120.000 lei acum mi se cere 180.000 lei, iar pe un an suma se ridică la 2.160.000..."

***

Am stat o clipă pe gânduri. Și am meditat dându-i dreptate omului din fața mea, pentru că uite de la un bloc se adună 2.160.000 lei, de la altul la fel și până la urmă cine mai știe câți bani se adună de la blocurile înscrise în U.L.A.L., prin creșterea cotizației cu numai 1.000 lei în plus pe lună. Ori mai știi, prin aceaste măsuri de creștere a cotizației, cei de la U.L.A.L. Arad, consideră că pot și dânșii să contribuie la reducerea cheltuielilor de întreținere, despre care se discută tot mai mult în ultima perioadă.

Lăsând însă gluma la o parte, trebuie să spunem cu acest prilej tuturor celor interesați că administratorii asociațiilor de proprietari fideli uniunii amintite, pot plăti fără nici o grijă cotizația stabilită de conducerea U.L.A.L., cu condiția ca aceasta (cotizația) să fie „prinsă" în Bugetul de venituri și cheltuieli și aprobată de adunarea generală a proprietarilor, astfel s-ar putea ca aceștia (administratorii) să intre în conflict cu Legea care, prevede că orice prestație de servicii se face pe baza unor facturări. Dar cine știe câte asociații au buget de venituri și cheltuieli și care să mai și fie aprobat de adunarea generală așa cum prevede Legea 114/96. Poate nici înscrierea asociațiilor în U.L.A.L. Arad nu s-a făcut cu aprobarea adunărilor generale, ci numai prin hotărârea luată de administrator, acompaniat de președinte.

PAVEL CIURDARU

APROAPE TOTUL DESPRE ȘOMAJ!

Având în vedere prevederile Legii nr. 76/2002, intrată în vigoare la 1 martie privind sistemul asigurărilor pentru șomaj și stimularea ocupării forței de muncă cu ajutorul Agenției Județene pentru Ocuparea Forței de Muncă Arad, aducem la cunoștința persoanelor fizice și juridice condițiile generale de acordare a ajutorului de șomaj.

Șomerii sunt persoanele care se găsesc în una din următoarele situații:

- le-a încetat contractul individual de muncă din motive neimputabile lor;

- le-au încetat raporturile de serviciu din motive neimputabile lor; le-a încetat mandatul pentru care au fost numiți sau aleși, dacă anterior nu au fost încadrați în muncă sau dacă reluarea activității nu mai este posibilă din cauza încetării definitive a activității angajatorului;

- militarii angajați pe bază de contract cărora li s-a desfăcut contractul înaintea expirării duratei pentru care a fost încheiat:

- le-a încetat raportul de muncă în calitate de membru cooperator, din motive neimputabile lor;

- au încheiat contract de asigurare pentru șomaj și nu realizează venituri sau realizează, din activități autorizate de lege, venituri mai mici decât indemnizația de șomaj ce li s-ar cuveni potrivit legii;

- au încetat activitatea ca urmare a pensionării pentru invaliditate, și care, în cazul recuperării capacității de muncă, nu mai pot fi încadrate în muncă din cauza încetării definitive a activității angajatorului sau din lipsa unui post vacant de natura celui ocupat anterior;

- la încetarea contractului plătit pentru creșterea copilului până la împlinirea vârstei de 2 ani, respectiv 3 ani, în cazul copilului cu handicap, în condițiile legii, nu a mai fost posibilă reluarea activității din cauza încetării definitive a activității angajatorului;

- nu s-a putut reîncadra în muncă după efectuarea stagiului militar din cauza încetării definitive a activității angajatorului;

- reintegrarea în muncă, dispusă prin hotărâre judecătorească definitivă, nu mai este posibilă la unitățile la care au fost încadrați în muncă anterior din cauza încetării definitive a activității sau la unitățile care au preluat patrimoniul acestora;

- le-a încetat activitatea desfășurată exclusiv pe baza convenției civile.

Sunt asimilate șomerilor persoanele care îndeplinesc următoarele condiții:

- sunt absolvenți ai instituțiilor de învățământ, în vârstă de minim 18 ani care, într-o perioadă de 60 de zile de la absolvire, nu au reușit să se încadreze în muncă potrivit pregătirii profesionale;

- sunt absolvenți ai școlilor speciale pentru persoane cu handicap sau sunt absolvenți ai instituțiilor de învățământ în vârstă de 16 ani care, în cazuri justificate, sunt lipsiți de susținători legali sau ai căror susținători legali dovedesc că sunt în imposibilitatea de a presta obligația legală de întreținere datorată minorilor;

- sunt persoane care înainte de efectuarea stagiului militar nu au fost încadrate în muncă și care într-o perioadă de 30 de zile de la data lăsării la vatră nu s-au putut încadra în muncă.

Șomerii prevăzuți beneficiază de indemnizație de șomaj dacă îndeplinesc cumulativ următoarele condiții:

- au un stagiu de cotizare de minim 12 luni în ultimele 24 de luni premergătoare datei înregistrării cererii;

- nu realizează venituri sau realizează, din activități autorizate potrivit legii, venituri mai mici decât indemnizația de șomaj;

- nu îndeplinesc condițiile de pensionare, conform legii;

- sunt înregistrați la Agențiile pentru Ocuparea Forței de Muncă în a căror rază teritorială își au domiciliul sau, după caz, reședința, dacă au avut ultimul loc de muncă ori au realizat venituri în acea localitate.

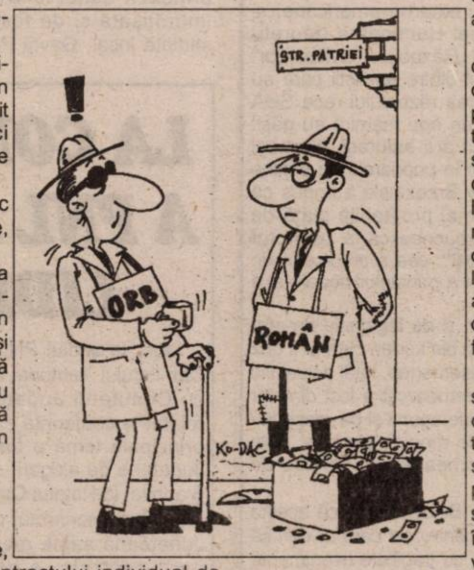

Indemnizația de șomaj

Se acordă, la cerere, de la data: încetării contractului individual de muncă; încetării raporturilor de serviciu; încetării mandatului pentru care au fost numite sau alese; desfacerii contractului militarilor angajați pe bază de contract; încetării calității de membru cooperator; încetării motivului pentru care au fost pensionate; încetării concediului pentru creșterea copilului până la 2 ani, respectiv 3 ani; încheierea efectuării stagiului militar; rămânerii definitive a hotărârii judecătorești; încetării activității desfășurate exclusiv pe bază de convenții civile; expirării perioadei de 60 de zile de la absolvire; absolvirii școlilor speciale pentru persoanele cu handicap sau a instituțiilor de învățământ la vârsta de 16 ani; expirării perioadei de 30 de zile de la data lăsării la vatră.

Cuantumul idemnizației de șomaj

Cuantumul indemnizației de șomaj este o sumă fixă, neimpozabilă, lunară, reprezentând 75% din salariul de bază brut pe țară, în vigoare la data stabilirii acestuia.

Perioada de acordare

Indemnizația de șomaj se acordă șomerilor, pe perioade stabilite diferențiat, în funcție de stagiul de cotizare astfel:

- **6 luni,** pentru persoanele cu un stagiu de cotizare de până la 5 ani, dar nu mai puțin de 1 an;

- **9 luni**, pentru persoanele cu stagiu de cotizare cuprins între 5 și 10 ani;

- **12 luni**, pentru persoanele cu un stagiu de cotizare mai mare de 10 ani.

Constituie stagiu de cotizare și perioadele în care angajatorul nu a plătit contributa la bugetul asigurărilor pentru șomaj și se află în procedură de executare silită, reorganizare judiciară, faliment, închidere operațională, dizolvare, lichidare sau nu și-a achitat contribuțiile datorită unor situații de forță majoră.

Indemnizația de șomaj pentru șomerii care au absolvit o instituție de învățământ, o școală specială pentru persoanele cu handicap sau o instituție de învățământ, fiind în vârstă de 16 ani, se acordă **pe o perioadă de 6 luni și este o sumă fixă, neimpozabilă, lunară, reprezentând 50% din salariul de bază minim brut pe țară** în vigoare la data stabilirii acestuia.

Obligațiile șomerilor

- să se prezinte lunar, pe baza programării sau ori de câte ori sunt solicitate, la AJOFM-ul unde sunt înregistrate, pentru a primi sprijin în vederea încadrării în muncă:

- să comunice în termen de 3 zile AJOFM-ului unde sunt înregistrate, orice modificare a condițiile care au condus la acordarea drepturilor;

- să participe la serviciile pentru stimularea ocupării și de formare profesională oferite de AJOFM-ul unde sunt înregistrați;

- să caute activ un loc de muncă.

Nu beneficiază

- persoanele care, la data solicitării dreptului, refuză un loc de muncă conform pregătirii sau nivelului studiilor, situat la o distanță mai mică de 50 km față de domiciliu;

- persoanele care refuză participarea la servicii pentru stimularea ocupării sau de formare profesională oferite de AJOFM;

- absolvenții care urmează o formă de învățământ.

Încetarea plății

- la data încadrării în muncă, conform legii, pentru o perioadă de peste 12 luni;

- la data când realizează, din activității autorizate potrivit legii, venituri lunare mai mari decât indemnizația de șomaj;

- la 90 de zile de la data emiterii autorizației de funcționare pentru desfășurarea activității independente sau a certificatului de înmatriculare, conform legii, dacă realizează venituri lunare mai mari decât indemnizația de șomaj;

- la data refuzului nejustificat de a se încadra conform pregătirii sau nivelului studiilor într-un loc de muncă, situat la o distanță de cel mult 50 km de localitatea de domiciliu;

- la data refuzului nejustificat de a participa la servicii pentru stimularea ocupării și de formare profesională sau la data întreruperii acestora din motive imputabile persoanei;

- dacă perioada de pensionare pentru invaliditate depășește 12 luni;

- la data îndeplinirii condițiilor de pensionare pentru limită de vârstă, de la data solicitării pensiei anticipate sau la data când pensia de invaliditate devine nerevizuibilă;

- la data plecării în străinătate a beneficiarului pentru o perioadă mai mare de 3 luni;

- la data începerii executării unei pedepse privative de libertate pentru o perioadă mai mare de 12 luni;

- în cazul decesului beneficiarului;

- la data admiterii într-o formă de învățământ.

Suspendarea

- când nu se prezintă la AJOFM dacă sunt programați sau invitați;

- pe perioada îndeplinirii stagiului militar;

- la încadrarea în muncă pe o perioadă mai mare de 12 luni;

- la plecarea din țară pentru o perioadă mai mică de 3 luni, la cererea persoanei;

- în perioada acordării indemnizației pentru incapacitate temporară de muncă, a indemnizației de maternitate și a indemnizației pentru creșterea copilului până la împlinirea vârstei de 2 ani, respectiv 3 ani în cazul copiilor cu handicap.

Lupta se mută în justiție

SINDICATUL DIN CET VA ATACA HG 105 LA CURTEA DE APEL TIMIȘOARA

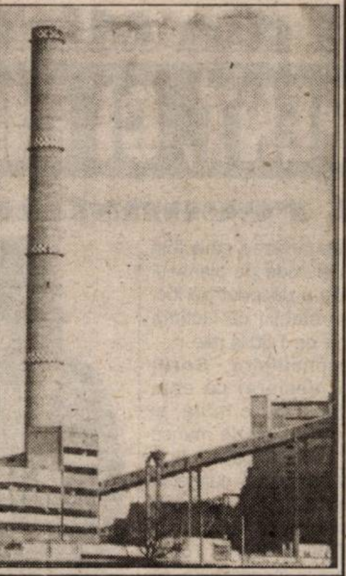

„La întâlnirea de joi după-masă, primarul Popa a fost preocupat doar de imaginea dânsului, de cât este ea de afectată din cauza acțiunilor noastre. La discuții nu s-a hotărât nimic concret", spune liderul Sindicatului din CET. Traian Deliman, deși n-a fost prezent la întâlnirea cu reprezentanții administrației locale, dar a fost informat de cum au decurs discuțiile de către colegii din sindicat, crede că problema preluării CET-ului „e o ambiție politică a lui Popa."

Luni, când sindicatul se va întâlni cu muncitorii din CET, se va stabili ce acțiuni vor fi întreprinse în continuare. De asemenea, Sindicatul Energia se pregătește să atace în contencios HG105, care prevede trecerea Sucursalei Electrocentrale Arad în administrarea CLM.

„În 25 februarie am făcut o sesizare către Guvern. În 30 de zile trebuie să primim un răspuns. Până acum n-am primit nimic și cred că până luni, 25 martie, când expiră cele 30 de zile, nu îl vom primi. Săptămâna viitoare vom ataca la Curtea de Apel Timișoara HG 105", adaugă Deliman.

Tot săptămâna viitoare, miercuri, o comisie formată din reprezentanți ai Ministerului Industriei și ai Termoelectricii va veni la Arad pentru a analiza situația CET.

G. KNAP

O RUBRICĂ PENTRU CONTRIBUABIL

Arădenii continuă să pună întrebări specialiștilor din Finanțe. Aceștia le răspund, prin intermediul ziarului Adevărul.

● Cum se stabilește impozitul pe venit în cazul unui contribuabil care desfășoară două activități independente impuse pe bază de norme de venit?

Pentru contribuabilii care desfășoară mai multe activități și a căror impunere se face pe bază de norme de venit, impozitul se stabilește în funcție de norma de venit cea mai mare.

● Care este coeficientul de deducere suplimentară pentru copilul aflat în întreținere și care a împlinit 18 ani?

Deducerea personală suplimentară este 0,5 înmulțit cu deducerea personală de bază.

● Ce declarații și la ce termene se depun în cazul unui contribuabil care obține venituri din activități independente - comerciale?

Până la data de 30 aprilie 2002 este obligatorie depunerea declarației speciale privind veniturile din activități independente comerciale și a declarației de venit global. Contribuabilii care au realizat pierderi și cei care au început activitatea în cursul anului fiscal sau au realizat venituri pe perioade mai mici decât anul fiscal, precum și cei care din motive obiective estimează că vor realiza venituri care diferă cu cel puțin 20% față de anul fiscal anterior vor depune o dată cu declarația specială și declarația privind veniturile estimate din activități independente.

● Dețin teren agricol în două județe, pământul fiind lucrat în asociație. Vă rog să-mi precizați cum procedez în vederea impunerii la global a veniturilor obținute.

a) Dacă asociația care vă lucrează pământul este constituită în baza Legii nr. 36/1991 și d-voastră ați adus acest pământ ca aport în natură la capitalul social al asociației, nu aveți nici o obligație declarativă privind impunerea veniturilor realizate.

b) În cazul în care pământul pe care îl aveți este lucrat în baza unui contract de arendare încheiat între d-voastră și cele două asociații, veți depune la organul fiscal pe raza căruia se află sursa de venit câte o Declarație privind veniturile estimate din cedarea folosinței bunurilor pe anul 2002.

PRODUSE INFORMATIZATE PREZENTATE DE CCIA

Camera de Comerț, Industrie și Agricultură Arad va prezenta în 27 martie produsele: „Tariful vamal de import al României 2001" - versiunea informatizată pe CD-ROM; „România your business partner 2001/ 2002" (CD-ROM); „Pro Business Romania 2001" (CD-ROM); „Harta rețelei comerciale a municipiului Arad" - ediția 2001 pe CD-ROM.

Evenimentul va avea loc la ora 12,00, în Sala de Consiliu a CCIA Arad.

„Prin această prezentare urmărim să facem cunoscută modalitatea de utilizare a produselor sus-amintite și pentru cei interesați să le intermediem obținerea produselor de la instituțiile abilitate din București", spune Nicolae Băcanu, președintele CCIA.

ȘASE BANCHERI, LA ASOCIAȚIA ECONOMICĂ GERMANO-ROMÂNĂ (DRW) ARAD

La întâlnirea lunară a DRW Arad, care a avut loc joi seara, la sediul Contor Zenner, au fost invitați, de această dată, șase bancheri. Directorii sucursalelor arădene ale ABN AMRO, Alpha Bank, BCR, Agricolă-Reiffeisen, BRD-SG și West Bank-IMI și-au prezentat fiecare instituția și pachetele de servicii oferite oamenilor de afaceri. Dacă compari poți să și alegi.

Asociația economică germano-română DRW Arad are în prezent 34 de membri, reprezentanții unor firme germane care-și desfășoară activitatea în Arad, firme românești care au legături de afaceri cu firme din țările de limbă germană, precum și asociații de cultură germană. Împreună cu organizația germană din Timișoara (Clubul economic de limba germană din România) DRW din Arad, al cărui președinte este ing.Tudor Caracioni, dorește să faciliteze relațiile de afaceri, dar și social-culturale dintre membrii săi și firme din țările germanofone, precum și cu asociații culturale germane. Pe lângă întâlnirile lunare ale asociației, aceasta este implicată și în viața socială a Aradului prin acțiuni culturale și caritabile.

Germania se află pe locul doi în ceea ce privește numărul de participări (490) în societăți comerciale arădene, după Italia.

Valoarea aportului de capital, la sfârșitul anului trecut, era de aproximativ 16 milioane de dolari.

DORU SAVA

INVESTITORII SE DUC ACOLO UNDE GĂSESC FACILITĂȚI

Spre deosebire de alte comune care se pot lăuda cu un număr mare de investitori, la Bata îi poți număra pe degetele unei mâini. Primarul Ioan Popa spune că au existat persoane sau societăți care au intenționat să desfășoare activități pe raza comunei. „La discuții au venit câțiva, chiar și străini, dar nu s-a concretizat nimic. Sunt împiedicați de infrastructură, de sistemul de comunicații. Nu avem apă, canalizare, drumurile sunt proaste. Neavând aceste facilități, nu avem ce să le oferim. Investitorii se duc acolo unde găsesc facilități. Spații pentru diverse mici producții am avea, le-am putea da spre închiriere, însă nu avem cui", spune Popa.

Despre cele două balastiere de pe raza comunei (una la Bulci și una la Bata), primarul spune că „momentan nu sunt în exploatare. Cei care le au în administrare nu prea au unde să vândă pietrișul sau nisipul. Nu-și permite nimeni să investească dacă nu are unde să vândă. Și apoi, faptul că pe podul de la Săvârșin nu se poate trece decât cu mașina mică e în defavoarea noastră."

Primarul comunei Bata crede că balastierele vor fi o sursă de venit în momentul în care va începe construcția autostrăzii.

GERLINDE KNAP
Foto: **ONORIU FELEA**

REȚEA SECURIZATĂ DE COMUNICARE

România va participa, împreună cu Albania, Cipru, Grecia, Iugoslavia și Macedonia, la dezvoltarea unei rețele securizate de transfer de informații și comunicare între cele șase țări, informează un comunicat al Guvernului.

Executivul a aprobat, joi, printr-o hotărîre un memorandum de înțelegere pentru facilitarea transferului de informații și a comunicării dintre guvernele statelor menționate, care a fost semnat, la București, în luna noiembrie a anului trecut. Transferul de informații se va realiza între guvernele, agențiile și ministerele țărilor respective.

Piața de capital

Valoarea certificatelor de acționar la principalele societăți arădene

Societate Nr. acțiuni	Certificat (PPM)	Cotație (aprox.)	Valoare certificat
SIF Banat-Crișana	1-1.000	1.160	1.160.000
Feroneria	1-581	2.500	1.452.500
Lipomin	1-196	7.000	1.372.000
Mobila	1-196	1.100	215.600
Arbema (Brau Union)	1-19	19.500	370.500
Astoria	1-2.400	550	1.320.000
Parc	1-40	8.100	324.000
BAT	1-40	16.000	640.000
Petrom	1-488	oprit de la tranzacționare	

Sursa: IFB Finwest (Bd. Revoluției 55)

PANORAMIC ECONOMIC

BNS-FMI-INSTANȚĂ

Procesul dintre Blocul Național Sindical (BNS) și Fondul Monetar Internațional s-a amînat pentru 11 aprilie, termen pînă la care instanța Curții de Apel București va cita instituția financiară internațională la sediul din capitala României.

ȘOMAJ-SITUAȚIE

Rata șomajului la nivel național a crescut, în februarie 2002, cu aproape un procent față de luna precedentă și a ajuns la 13,2 la sută, peste 1,2 milioane de șomeri figurînd în evidențele autorităților, informează Agenția Națională de Ocupare și Formare Profesională (ANOFM).

Rata șomajului la nivel național a fost cu 0,8 la sută mai mare decît cea din ianuarie 2002 și cu 2,4 la sută mai mare decît cea din februarie 2001. Această creștere a fost determinată de faptul că a continuat înregistrarea persoanelor care solicită acordarea venitului minim garantat, conform Legii 416/2001, dar și ca urmare a disponibilizărilor de personal din industrie și a continuării restructurărilor.

OUĂ-IMPORTURI

Importurile de ouă din țările care nu aparțin Uniunii Europene, cu excepția Cehiei, vor fi interzise începînd de luni, 25 martie, conform unui ordin al Ministerului Agriculturii, a declarat, marți, într-o conferință de presă, Mihai Lungu, secretar de stat în cadrul Ministerului Agriculturii, Alimentației și Pădurilor (MAAP).

ROMÂNIA-TURISM

România este considerată noua destinație a Europei în acest an, dar dacă firmele de turism nu vor adopta o politică de prețuri adecvată contextului economic mondial și situației de criză din industria globală a turismului de după 11 septembrie, riscăm să rămînem fără turiști, a declarat, la Berlin, ministrul Turismului, Dan Matei Agathon, după întrevederile avute cu reprezentanții grupurilor germane de turism TUI și Thomas Cook.

BM-ROMÂNIA

Banca Mondială a aprobat, marți, un împrumut în valoare de 40 de milioane de dolari destinat finanțării unui proiect de dezvoltare rurală în România, informează un comunicat al băncii.

"Acest proiect va permite beneficiarilor locali să participe în mod mai activ la luarea deciziilor pentru investiții și va îmbunătăți capacitatea administrațiilor locale de a planifica investiții și de a elabora proiecte, în același timp sporind accesul la servicii îmbunătățite de infrastructură precum transportul, alimentarea cu apă și igienizarea ", a declarat Henry Gordon, coordonatorul proiectului.

POȘTĂ-TRANSFERURI

Compania Națională Poșta Română deține o pondere de 20% din totalul transferurilor Western Union achitate în România, informează un comunicat al Poștei remis, luni, agenției MEDIAFAX.

Poșta Română, agent Western Union din mai 1999, a înregistrat anul trecut o creștere de 121,55% a numărului de tranzacții Western Union. Serviciul permite achitarea unei sume maxime de 10.000 de dolari/transfer/zi.

La blocul 233 din Micălaca

N-A FOST ACCIDENT, CI CRIMĂ...

● Ieri s-a făcut reconstituirea!

Expertizele medicilor legiști, experiența procurorilor și flerul polițiștilor judiciariști au dat verdictul, ieri-dimineață, în privința căderii în interiorul casei scărilor de la blocul 233 - Micălaca, a lui **Oșenschi Grigore** (49 ani), din Gherăiești, jud. Neamț, angajat la o firmă de construcții din Arad. Organele de cercetare sunt de părere că n-a fost vorba despre un accident, ci despre omor.

Aflat în arestul Poliției încă din ziua incidentului, proprietarul garsonierei de la etajul patru al aceluiași bloc, **Sorin Popescu** (35 ani) a recunoscut că s-a certat în noaptea respectivă cu Oșenschi Grigore, și i-a aplicat o lovitură pentru a pleca de acolo. Mai departe este greu de refăcut filmul crimei, cert este însă faptul că Oșenschi cade peste balustrada de la etajul patru lovește puternic balustrada din sens opus?! (amănuntul care a condus la ideea că a fost vorba de omor) și cade pe planșeul de la parter unde a decedat pe loc. La autopsie s-a stabilit că victima avea o alcoolemie de 1,80 la mie.

Ieri, la reconstituire, **Sorin Popescu** ne-a declarat că este divorțat de 6 luni, are o fetiță, și momentan nu are un loc de muncă dar ar fi urmat să se angajeze la o bancă. Pe băieții de pahar îi cunoștea din cartier. Însă despre noaptea omorului își amintește destul de puține lucruri. Tatăl lui Sorin, **Toma Popescu,** prezent la reconstituire, se declara surprins de ceea ce a pățit fiul său, spunând că Sorin era un băiat liniștit **„n-a lovit în viața lui pe nimeni. Mă întreb și eu ce căuta la el în locuință acel om, mai ales la acea oră din noapte..."**

Familia lui Sorin Popescu a aflat despre incident abia după 15 ore când Sorin și-a sunat părinții de la Poliție și le-a spus doar atât: **„Am avut un scandal acasă, mă bagă la arest..."**

Urmează să fie făcută încadrarea juridică, pentru a stabili dacă este **vorba de omor** sau **ucidere din culpă**. Procurorul **George Vlai** ne-a spus că Sorin Popescu a recunoscut că a dat cu Oșenschi peste balustradă. Avocatul lui Popescu, **Iulian Săraru**, spunea că Oșenschi ar fi venit acasă la acuzat pentru a-l determina să meargă să fure materiale de construcții pentru a face rost de bani. Pentru că acesta l-a refuzat a început scandalul între cei doi.

Parchetul a emis mandat de arestare pe timp de 5 zile pentru Sorin Popescu, acesta fiind cercetat sub aspectul săvârșirii infracțiunii de omor.

SORIN GHILEA

Foto: **AL. MARIANUȚ**

Procurorul George Vlai alături de Iulian Săraru, avocatul acuzatului

De nici o lună ieșit din Penitenciar

UN HOȚ DIN MAȘINI A FOST OPRIT CU FOCURI DE ARMĂ...

O patrulă a Poliției Municipiului Arad, l-a descoperit joi noaptea, în jurul orelor 1,00, pe **Lațco Daniel Cristian** (27 ani), din Arad, care se afla la furat, într-o Dacia 1310. Polițiștii se aflau pe str. Banu Mărăcine când la un moment dat, l-au observat pe Lațco cotrobăind într-o mașină parcată. Fără să mai stea pe gânduri, polițiștii l-au prins în flagrant încercând să-l rețină pentru tentativă de furt.

În momentul în care a fost prins de haină de către polițiști, **Lațco Daniel** s-a zmucit și a luat-o la fugă - în bustul gol - pe str. Banu Mărăcine. În încercarea de urmărire a hoțului din mașini, polițiștii au tras două focuri de armă, de avertisment, în plan vertical. Nici acest aspect nu l-a impresionat pe infractorul ce continua să fugă. În cele din urmă după o urmărire ca în filme, a fost prins undeva printre blocuri, lângă câteva garaje. Deși n-a explicat de ce a luat-o la fugă atunci când au apărut polițiștii, Lațco D. susține în schimb că habar n-are de unde au apărut sacoșa cu radiocasetofon, trusa medicală și sprayurile cu silicon. Adus la sediul Poliției s-a identificat faptul că Lațco Daniel Cristian, din Arad, fără ocupație, a fost eliberat din Penitenciarul Arad la data de 27 februarie 2002 - adică în urmă cu nici o lună de zile. În penitenciar Lațco a executat 3 ani și 11 luni închisoare pentru distrugere prin incendiere a unui autoturism Dacia și pentru furtul unui radiocasetofon dintr-un alt autoturism. Lațco a fost eliberat condiționat (pentru bună purtare), acesta mai având de executat un rest de pedeapsă de 1 an și 7 luni.

Acum Lațco D. se află în arest, va fi prezentat Parchetului riscând o pedeapsă de 3 la 15 ani închisoare, ținând cont că mai are și o „coadă" de executat.

SORIN GHILEA

COMUNICAT

Având în vedere sfârșitul de săptămână cu două zile nelucrătoare, în care recenzorii din sectoarele de recensământ doresc să dovedească un maximum de eficiență în realizarea recensământului populației și locuințelor județului Arad în intervalul prevăzut - Comisia Județeană de Recensământ Arad face apel către populația Aradului pentru a-și da concursul în realizarea acestor deziderate.

Persoanele care au rămas nerecenzate din diverse motive, pot fie să se prezinte la sediul Direcției Județene de Statistică Arad, strada Cloșca nr. 2 pentru a fi recenzate, fie să sune la numere de telefon: 256104; 213001 sau 250688 pentru a li se trimite un recenzor la domiciliu.

Vicepreședinte CJR Arad,
Florica Grec

INVESTIȚIE DE DOUĂ MILIARDE DE LEI LA BÂRZAVA

În scurt timp, pe raza comunei Bârzava va funcționa o nouă benzinărie. Primăria Bârzava a dat spre concesionare, pe o perioadă de 49 de ani, un teren de circa 6000 de metri pătrați către o societate din Arad.

Valoarea investiției depășește două miliarde de lei. Primarul Adinel Popovici apreciază că vor fi create șapte-opt locuri de muncă, iar oamenii vor fi selectați dintre cei din zonă.

„În prezent, există o singură benzinărie în comună, de aceea apariția a încă unei benzinării este de bun augur atât pentru locuitori cât și pentru cei ce sunt în trecere pe aici. În plus, funcționarea benzinăriei va însemna bani la bugetul local", spune primarul.

G. K.

Foto: **ONORIU FELEA**

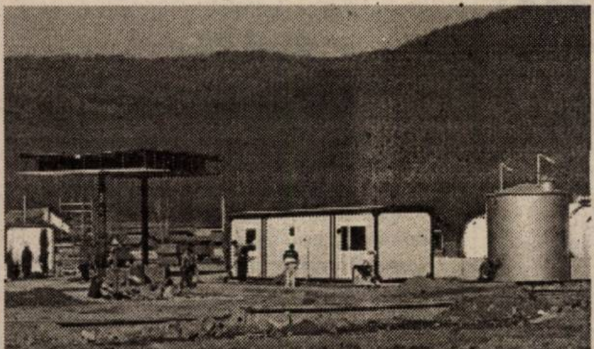

La Galeria „Delta"

CEI 21

La Galeria „Delta" a avut loc, ieri, vernisajul expoziției **21** (douăzeci și unu). Atâția tineri artiști plastici, studenți sau absolvenți ai Facultății de Arte a Universității de Vest Timișoara, au șansa de a-și prezenta lucrările de pictură, sculptură sau grafică, într-un cadru expozițional profesionist. Sculptorul **Dumitru Șerban**, președintele UAP - filiala Arad și decan al Facultății de Artă din Timișoara, și-a exprimat încrederea că acești 21 și alții se vor impune pe plan național și internațional, datorită valorii lor și limbajului universal al artei. Ca o confirmare că oficialitățile au cel puțin intenția de a-i sprijini pe artiști, viceprimarul Levente Bognar a spus că „orașul nostru e fericit că are perspective în ceea ce privește arta contemporană."

Până în 20 aprilie, când se va închide expoziția, U.A.P. va organiza și o masă rotundă cu critici de artă și o licitație de artă, cu lucrările expuse.

Cei 21 (plus unu) sunt: Adriana Barbu, Gabriel Cosma, Bogdan Dinu, Dan Dobre, George Doichiță, Ioana Eremiaș, Ciprian Lauko, Diana Lucaci, Adrian Matei, Iulian Matei, Simona Mocanu, Ariana Moisescu, Cosmin Moldovan, Rareș Moldovan, Ioana Moraru, Laurian Popa, Anca Sabău, Ligia Seculici, Dana Stana, Anamaria Șerban, Oana Țugulea, Emanuela Zapotoțchi.

C. L.

Foto: ONORIU FELEA

PATRIMONIUL ȘTIINȚIFIC NATURAL AL JUDEȚULUI ARAD

Apăruta sub egida University Press, Arad, 2000, lucrarea ce poartă titlul de mai sus, se întinde pe parcursul a 122 de pagini și este semnată de un distins colectiv de profesori: Aurel Ardelean, Zeno Oarcea și Corneliu Maior. Se deschide cu o pledoarie pentru peisaj, pentru valoarea sa formativă, forța sa de geneză spirituală. În partea aceasta de vest a țării beneficiem de peisaje deosebite. Parte întinsă de câmpie, cu ondulare de creste mai apoi ca o boare nostalgică, văi cu lunci înguste și văi aspre fără lunci, uneori cu stridența stâncăriilor, culmi împădurite, semeția munților. Toate acestea sunt elemente de patrimoniu peisagistic natural al județului Arad, variat și complex. Un peisaj ce îmbie la echilibru, la ponderare, un peisaj ce te reține, te leagă chiar, prin coordonatele lui atât de apropiate, de dimensiunea umană, de sensul unei deveniri armonice. Dar în acest cadru peisagistic, omul a modificat enorm de mult de-a lungul secolelor. Acest lucru implică ocrotirea naturii, o temă de mare actualitate și implicare în viitorul omenirii, este rostul acestei cărți despre ce și cât mai putem ocroti pe plaiurile arădene.

Sunt însumate în carte și Hotărârea Nr. 1/27.01.1995 a Comisiei administrative de pe lângă Prefectura județului Arad privind declararea unor arii naturale din județul Arad, ca zone protejate și care constituie rezervații naturale, monumente ale naturii, plante și animale rare puse sub ocrotire specială cum și regulamentul cadru privind organizarea, administrarea și desfășurarea activității în jurul și în perimetrul ariilor protejate!

Lucrarea cuprinde 8 capitole: Rezervații botanice; Rezervații zoologice; Rezervații speologice; Rezervații paleontologice; Rezervații forestiere; Rezervații mixte; Rezervații științifice; Parcuri dendrologice.

În întregul său cartea se constituie într-o reușită, completând zestrea lucrărilor despre județul nostru, realizată cu competență și dăruire.

LUCILIA DINESCU

OBIECTIVE DIFERITE PENTRU DIVIZIONARELE „C" ARĂDENE

Iată-ne ajunşi la runda a 18-a a actualei ediţii a Diviziei C la fotbal, moment în care reprezentantele fotbalului arădean au obiective opuse. Dacă West Petrom Pecica vrea să scape de la retrogradare, A.C. Universitatea - chiar dacă nu vrea să recunoască public nimic - se gândeşte la atacarea promovării. În schimb, FC Telecom şi Tricotaje Ineu stau pe locuri călduţe, în prima parte a clasamentului, făcând jocurile... Dar, să vedem ce ne rezervă această a treia etapă a returului.

• Pe bune, sau...

Multe semne de întrebare naşte jocul West Petrom Pecica - FC Telecom Arad. Vor continua „telefoniştii" în aceeaşi notă a corectitudinii? Vor avea ei milă de „petroliştii" pecicani, aflaţi într-o situaţie deloc de invidiat? Va conta arbitrajul în această dispută?

Cert este că băieţii lui „Ole" Roşca nu au altă alternativă decât victoria, dacă nu vor să îşi complice şi mai mult existenţa în eşalonul trei al fotbalului românesc. De partea cealaltă, jucătorii din Micălaca vor bani şi, cum orice punct câştigat în deplasare e plătit regeşte de preşedintele Marinca, e greu de crezut că Mitu et company se vor da deoparte.

Dacă se va juca pe bune, cum se vehiculează, se anunţă un meci „cu scântei", în care misiunea brigăzii de arbitrii timişorene formată din: Cornel Fânaţă - centru, F. Parlea şi P. Gaşpar - asistenţi, nu va fi una deloc uşoară.

Formaţii probabile - West Petrom: Grozav-Cioară, Iova, R. George, Sighete-Sârbuţ, Barta, Anca, Corsenti - Nădăban, R. Fritea. **FC Telecom:** Sabău - Szellelky, Grad, Barna, I. Arman, Maghici - Corinda, Oprescu, Militaru - N. Mitu, Ardelean.

• Al 13-lea val

După ce miercuri a câştigat greu restanţa cu Dacia Orăştie, echipa pregătită de Marcel Coraş vrea să bifeze al 13-lea meci consecutiv fără înfrângere. Pe terenul Astra - CFR va poposi CFR Simeria, echipă care, cu -4 „la adevăr" nu stă tocmai rău, dar nici bine, aşa că, ceva punct(e) la mica ciupeală nu le-ar strica. Numai că studenţii de la A.C. Universitatea Arad sunt pe val şi vor să o ţină numai în victorii. Chiar şi în runda viitoare la Certej, unde, un rezultat favorabil al echipei arădene ar relansa campionatul. Dar, până atunci ACU trebuie să treacă de hopul Simeria.

Va oficia o brigadă craioveană, cu Marius Constantinescu - centru; C.Cotora şi Oct. Dinu - asistenţi, iar gazdele ar putea începe jocul în formula: Rusu-Lung, Chirilă, Oprean-C. Vizitiu, Aslău, Varga, Bâgu - L. Paul, Blăniţă, Pavel.

• Cu sufletul între Brad şi Pecica

Nou promovata în Divizia C, Tricotaje Ineu are o comportare mai mult decât meritorie, până în prezent. Ultima ispravă a trupei lui Sandu Gaica, superba victorie asupra Corvinului, după ce la pauză hunedorenii aveau două goluri avans. Acum, Tricotaje Ineu se deplasează la Brad, pe terenul „lanternei roşii", de unde, în mod normal se poate întoarce cu punct(e). Asta ar ajuta indirect pe West Petrom Pecica. Numai că, circulă un zvon insistent, cu o înţelegere pe ruta Brad - Ineu, datorită unor „amiciţii" mai vechi. Oricum, ineuanii n-au nici un fel de griji, aşa că, ne pot demonstra unde le este sufletul mai aproape. De Brad ori de Pecica?

Fără Toduţa (suspendat), Tricotaje Ineu ar putea alinia următoarea garnitură de start: I. Dulhaz-Goldiş, Jurcă, Pap, Herman - Boloş, Abrudean, Georgiu, Munteanu - Pantea, Miţiţi. Va împărţi dreptatea în teren, sperăm cu acelaşi fluier, Ludovic Uihely (Lugoj) - centru, care va fi ajutat de asistenţii timişoreni C. Vuc şi S. Caia.

D. SCRIDON

LA MULŢI ANI, EMIL PROKOPECZ!

O mare personalitate a sportului arădean şi românesc, dl. Emil Prokopecz, împlineşte astăzi vârsta de 84 de ani. Antrenor de tenis de masă, formatorul unor întregi generaţii de sportivi, Emil Prokopecz a obţinut rezultate extraordinare pe plan naţional şi internaţional, într-o vreme în care jucătoarele arădene reprezentau o adevărată forţă recunoscută în lume. Fără exagerare, prin cartea sa de vizită impresionantă, Emil Prokopecz este una din figurile celebre ale mişcării sportive de performanţă din oraşul nostru, meritând preţuire, apreciere pentru tot ce a făcut de-a lungul vieţii sale **pline**. La mulţi ani şi sănătate din partea noastră!

Tragerea la sorţi în cupele europene la fotbal

• Liga Campionilor

Ieri, la orele prânzului, la Nyon s-a desfăşurat tragerea la sorţi a sferturilor de finală ale Ligii Campionilor la fotbal. În această fază a competiţiei, care se va disputa pe 2 şi 3 aprilie (turul) şi 9 şi 10 aprilie (returul) se vor juca partidele:

1. Panathinaikos Atena - FC Barcelona

2. Bayern München - Real Madrid

3. Deportivo la Coruna - Manchester United

4. Liverpool - Bayer Leverkusen

În semifinalele programate pe 23 şi 24 aprile (turul) şi 30 aprilie şi 1 mai (returul) se va juca după sistemul:

Învingătoarea meci 1 - Învingătoarea meci 2

Învingătoarea meci 3 - Învingătoarea meci 4

Finala Ligii Campionilor se va disputa pe 15 mai, pe stadionul „Hampden Park" din Glasgow.

• Cupa UEFA

Rezultate din returul sferturilor de finală (- între paranteze rezultatul din tur; - echipele subliniate se califică mai departe):

Valencia - **Inter Milano** 0-1 (1-1)

Borussia Dortmund - Slovan Liberec 4-0 (0-0)

AC Milan - Hapoel Tel Aviv 2-0 (0-1)

Feyenoord Rotterdam - PSV Eindhoven 5-4, după 11 m, 1-1 după 90 minute (1-1).

Conform tragerii la sorţi, în semifinalele programate pe 4 aprilie (turul) şi pe 11 aprile (returul) se vor întâlni:

- **AC Milan - Borussia Dortmund**
- **Inter Milano - Feyenoord Rotterdam**

Finala Cupei UEFA se va disputa pe 8 mai, la Rotterdam.

D. SCRIDON

MUREŞANA MÂNDRULOC ARE SITE PE INTERNET

Poate vă vine greu să credeţi, dar o echipă de fotbal ce activează în ultimul eşalon valoric al fotbalului judeţean, Mureşana Mândruloc e foarte interesată de imaginea sa. Recent, formaţia ce activează în Campionatul Judeţean „Promoţie", Seria A, Mureşana Mândruloc şi-a lansat un site pe Internet, ce poate fi accesat la adresa www. muresanamandruloc. 8. m. com Enter.

Unii cârcotaşi ne-au şoptit că cel mai fericit personaj din fotbalul local e nea' Nicu Selejan, care... a găsit soluţia de a trimite rapid înştiinţările şi amenzile echipei din Mândruloc. Parcă ni-l imaginăm pe dom' colonel navigând pe Internet...

D. SCRIDON

MUREŞUL USUSĂU CREDE ÎN ŞANSA SA

Echipa de fotbal Mureşul Ususău şi-a finalizat pregătirile şi aşteaptă încrezătoare returul. Va începe sezonul de primăvară de pe locul 3 în seria „A" a campionatului judeţean „Promoţie", la 3 puncte de liderul Mureşul Zădăreni şi la 2 puncte de locul II, loc de baraj pentru promovarea în „Onoare".

Dl. Romică Nechita, vicepreşedintele clubului şi antrenor secund, ne spune că are la dispoziţie un lot de 20 de jucători, dintre care s-au remarcat în meciurile de pregătire Popa Petre, Văscuţ Alin, Buga Ilie şi Hărdălău Vasilică. Dorinţa unanimă este accederea la eşalonul superior.

Baza sportivă este corespunzătoare pentru eşalonul în care activează echipa, dar în perspectiva promovării este nevoie de o serie de îmbunătăţiri cum ar fi: apă curentă pentru duşuri şi terminarea împrejmuirilor. Toate speranţele se îndreaptă spre cei care au susţinut echipa şi până acum: Consiliul Local Ususău, primarul N. Răsădean, vicele D. Stoia, Manolo din Zăbalţ, Sălăjan şi Popa din Dorgoş, S.C. Maria Valentina din Ususău, dar sunt aşteptaţi şi alţii cu posibilităţi financiare şi dragoste de sport. Echipa este într-un moment de vârf şi merită să-i aibă alături de ea pe toţi ce-i care pot s-o ajute.

DORIN OCNERIU

Fotbal Divizia D

UNIVERSITATEA ARAD - VULTURII SOCODOR 1-0 (0-0)

Incredibilă maniera prin care ocupanta locului trei în clasamentul Diviziei D, Vulturii Socodor a rămas cu ochii-n soare după meciul cu Universitatea Arad. „Vărzarii" s-au jucat pur şi simplu cu ocaziile, în special în prima repriză, când ar fi trebuit să ia un avantaj consistent pe tabela de marcaj. Şi cum în fotbal ocaziile se răzbună, la una din puţinele apariţii ale studenţilor în preajma careului oaspete a venit şi golul ce a parafat surpriza.

Primele 45 de minute au avut ca decor doar jumătatea de teren a gazdelor, ce au scăpat ca prin minune de pe urma asaltului „vulturilor". Câmpian şi Oros au beneficiat de cele mai clare oportunităţi de a marca, însă portarul Rusu, dar şi imprecizia celor doi, „completaţi" de Berar şi Bucur, au făcut ca scorul să fie „alb" la intrarea la cabine.

Mitanul secund debutează cu o imensă ratare a lui Lădău ce reia peste transversală din 10 metri. Panin şi Oros nimeresc doar plasa laterală a porţii adverse din poziţii extrem de favorabile, după care îşi intră în rol colegul lor, Raşca. Portarul socodorean greşeşte decisiv la golul înscris cu capul de Clepe, trecând pe sub balon la cornerul lui Pocaznoi. Era minutul 68, dar „recitalul" lui Raşca a continuat, fără efecte pe tabelă, pentru că Mogoşanu şi Roşca ratează cu seninătate desprinderea. Deşi a dominat finalul de meci, Socodorul nu a mai avut puterea să revină şi bifează cea de-a doua înfrângere în retur. Şi cum antrenorul Sfârlogea oricum nu are dreptul să stea pe bancă, fiindcă că i-a dat în judecată pe ajefişti (!) se pare că Rico Câmpian este pregătit să preia frâiele „vulturilor", iar nea' Costică să rămână definitiv în spatele gardurilor.

Brigada de arbitri formată - Răzvan Cadar - la centru, ajutat de Gabriel Hărduţ şi Victor Ciurescu - asistenţi a condus satisfăcător formaţiile:

„U" Arad: Rusu-Suciu, Roman, Miheţ, Pocaznoi, Andea (min. 56 - Raicu) - Holiartoc (min. 63 - Burlan), Lădău (min. 78 - Ocanovici), Roşca - Clepe (min. 87 - Chetronie II), Mogoşanu. **Antrenor:** Gabor Biro.

V. Socodor: Raşca - Panin, A. Moţ, Freer, Gyenge - Berar, Olteanu, Bucur (min. 46 - Muj, min. 84 - Burcă), Câmpian - Oros, Petic (min. 73 - Cherecheşi). **Antrenor:** Constantin Sfârlogea.

Cartonaş roşu: Chetronie II - min. 90.

Observator AJF: Ioan Kocis Josan.

CĂLIN MNERIE

LINARES, 2002

Puternicul şi selectul turneu internaţional de la Linares (Spania) s-a încheiat în 10 martie cu victoria lui Garry Kasparov - 8,0 puncte urmat de noul campion mondial FIDE, Ruslan Ponomariov - 6,5; Michael Adams, Viswanathan Anand şi Vasili Ivanciuc - 6,0; Francisco Vallejo - 5,0 şi Alexei Shirov - 4,5 puncte.

Organizatorii spanioli l-au trimis în arenă, ca la coridă, pe compatriotul lor Vallejo, numărul 64 mondial, spre a se înfrunta cu cei şase consacraţi, toţi aflaţi între primii 11 jucători ai lumii la începutul acestui an. Punctajul obţinut în concurs, poate fi socotit o performanţă pentru acest tânăr spaniol care nu a împlinit încă 20 de ani.

Regretabilă rămâne absenţa de la turneu a lui Vladimir Kramnik, numărul 2 mondial (după Garry) şi deţinătorul titlului mondial „Braingames" („disidenţa" Kasparov) pe care FIDE nu îl recunoaşte ca atare.

Turneul s-a jucat în două tururi totalizând 14 runde.

Iată câteva rezultate de partidă interesante, din primul tur: Vallejo - Kasparov 0,5-0,5 (în 49 de mutări), Ponomariov - Ivanciuc 1-0 (45), Adams - Ponomariov 1-0 (76), Kasparov - Amand 0,5 - 0,5 (42), Vallejo - Ponomariov 0,5 - 0,5 (65), Kasparov - Anand 1-0 (47), Ponomariov - Kasparov 0,5 - 0,5 (44), Adams - Anand 1-0 (44), Ivanciuc - Adams 1-0 (50).

Şahul ca spectacol

În turneul 2 Ponomariov îşi ia revanşa în faţa lui Adams pentru prima înfrângere pe care a suferit-o în calitatea sa de campion mondial.

În poziţia „sălbatecă" din diagramă cu jucătorul englez având negrele şi fiind la mutare, a urmat: 1... Nb4 2. Te5 N: C2 3. Cb4 Ng6 4. Tc5 Te8 5. Cf1 Tad8 6. d5 Cd7 7. Ce3 45 8. f4 9. f5 hg3 10. hg3 Nh5 11. d6 Te4 12. Tac1 C: c5 13. bc5 Rh7 14. Nf6 Tg8 15. d7 Th4 16. Dg2 Bf3 17. D: h3 T: h3 18. Rf2 g4 19. Cf1 Th5 20. d8T T: d8 21. N: d8 T: f5 22. Ce3 Th5 23. Nh4 şi negrul cedează.

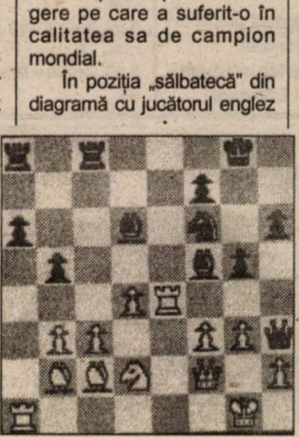

Partida centrală a turneului s-a jucat în runda a 13-a când Kasparov, cu piesele albe l-a întâlnit pe Ruslan Ponomariov. În acel moment al concursului ambii jucători se aflau în fruntea clasamentului cu câte 6,0 puncte. Mutările partidei au fost: 1. e4 e6 2. d4 d5 3. Cc3 de4 4. C: e4 Cd7 5. Cf3 Cgf6 6. C: f6+ C: f6 7. C3 C5 8. Ce5 Cd7 9. Nb5 Nd6 10. Dg4 Rf8 11. 0-0 C: e5 12. de5 N: e5 13. Ng5 Nf6 14. Tad1 Dc7 15. Dh4 N: g5 16. D: g5 f6 17. Dh5 g6 18. Dh6 + Rf7 19. Td3 a6 20. Th3 De7 21. Bd3 f5 22. g4 Df6 23. Td1 b5 24. Ne2 e5 25. Rhd3 Ta7 26. Tde Dg7 27. De3 Tc7 28. d4 e4 29. ab5 ab5 30. N: b5 De5 31. Dg5 De7 32. Dh6 Ne6 33. Df4 Nc8 34. Dh6 Ne6 35. gf5 gf5 36. Ne2 Df6 37. Nh5 + Re7 38. T: e6 + şi Ponomariov cedează.

Şi totuşi, cu sânge rece, cu piesele albe, campionul mondial FIDE remizează în 28 de mutări cu fostul campion Anand şi îşi adjudecă locul şi premiul al doilea în concurs.

Kasparov încheie turneul în triumf, câştigând în 28 de mutări la Shirov, ex-sovieticul bine „aclimatizat" la ... soarele spaniol, actualul număr 11 - mondial.

Victoria lui Kasparov nu dovedeşte nimic! Ea doar confirmă - a câta oară? - că el este de multă vreme cel mai bun jucător de şah din lume. Dar, ca în vremea şi în concepţia sovietică a lui Botvinnik - al cărui elev a fost şi Kasparov - campionul lumii nu trebuie să fie neapărat „cel mai bun".

Aceasta este pentru Kasparov o ironie a soartei. Iar FIDE - ca o „babă surdă şi absurdă" coborâtă în şah dintr-o anume baladă populară românească - nu „vede" şi nu „aude nimic!"

G. MILUTIN

B. Neagu - student

SÂMBĂTĂ, 23 MARTIE 2002

TVR 1
7,00 Ceasul deșteptător
8,00 Desene animate
8,50 Garajul lui Ziggy
10,20 Necazuri de puștoaică - s.
11,10 Auto Club
11,55 O vedetă... populară
12,45 Debut 50 Plus
13,45 Jurnalul de prânz
14,00 Garantat 100%
15,00 Ora G
16,00 Teleenciclopedia
17,00 Fotbal: Rapid București-Farul Constanța
19,00 Muzica e viața mea!
20,00 Jurnal. Meteo. Sport
20,25 Agenda europeană
20,30 Curat Caragiale! Parol!
20,35 Surprize, surprize
23,05 Jurnalul de noapte
23,20 Titanii - s.
0,10 Ispita - f. **Hong Kong, 1996**, cu Leslie Cheung, Gong Li

TVR 2
7,50 Remix - rel.
8,50 Arta apărării
9,40 Reforma la bani mărunți
10,10 Desene animate - rel.
11,00 Lumea lui Chiț-Chiț
11,45 Veni, video, vici
12,00 Patinaj artistic
13,40 Atlas
14,10 Planeta singuratică
15,00 Știri
15,05 Un bărbat de succes - s.
15,35 Bărbați, la cratiță!
16,35 Fețe
16,40 Andromeda - s.
17,25 Sabrina, vrăjitoarea adolescentă - s.
17,55 Știri
18,00 Știri regionale
18,15 Gratzy Informatoru'
18,20 În prelungiri
19,00 Timișoara internațional
20,00 Fără inimă - f. Italia, 1996 - p. I
21,30 Știri
21,35 Patinaj artistic: CM de la Nagano - fem.
23,15 Prietenii - s.
0,00 Despre viață și sex
0,45 Justiție oarbă - rel.
2,25 Rugby: Scoția-Franța, - rel.

PRO TV
8,00 Desene animate
9,40 Apărătorii planetei - s.
10,00 Gașca din Malibú - s.
10,30 Promotor
11,00 Raliu
12,00 Gillette-rel.
12,30 Snowboard magazin
12,55 Știrile Pro TV
13,00 Dădacă la șase ani - s.
13,30 Prietenii tăi - s.
13,50 Stan și Bran - Bubuiala - f.
15,00 Magazin Liga Campionilor
16,00 Live Music Maker - s.
16,30 Bucătăria lui Radu
17,00 Conan barbarul - f. SUA, 1982
19,00 Știrile Pro Tv * Sport * Vremea
20,00 Fotbal Divizia A - Steaua-Național - live
21,55 Raliul Spaniei - rez.
22,00 Totul despre sex - s.
22,30 Marcă înregistrată cu Andi Moisescu
23,00 Între două iubiri
0,45 Împotriva fraților - f. SUA, 1994

TV ACASĂ
7,00 Povești adevărate - rel.
7,30 Căsuța poveștilor - rel.
8,00 Amor de cățel - s. rel.
9,00 Maria Belen - s. rel.
10,15 Vei fi a mea Paloma - s. rel.
11,15 De 3 x femeie - rel.
12,15 Dragoste și putere - s. rel.
12,45 Salome - s. rel.
13,40 Micuțele doamne - s.
15,00 Dreptul la viață - s.
15,50 Căsuța poveștilor
16,00 Fiorella - s.
17,30 Amor de cățel - s.
18,30 Maria Belen - s.
19,30 Povești adevărate
* Vremea de acasă
20,00 Vei fi a mea Palomal - s.
* Vremea de acasă
21,00 De 3 x femeie
22,00 Salome - s.
22,55 Dragoste și putere - s.
23,25 Povești adevărate - rel.
0,00 Sânge din sângele meu - s.

HBO
8,00 Anna și regele - dramă, SUA, 1999
10,30 Hoți ca noi - dramă, SUA, 1999
12,05 Vremuri grele - dramă, SUA, 1999
13,20 Pe platourile de filmare
14,10 Furtuna de foc - acț., SUA, 1989
15,40 Ultima cursă - acț., SUA, 2001
17,20 Insider - dramă, SUA, 1999
20,00 Pentru viață! - dramă, Canada, 2000
21,35 Legea pământului - dramă, SUA, 1999
23,40 Iubirea nu-i bună de nimic - f. SUA, 1999
1,15 Dobermann - acț., Franța, 1997

PRIMA TV
7,00 Luna sălbatică
8,00 Desene animate
10,00 Să fii sănătos! - emis. medicală
11,00 Sport Magazin
14,00 Motor
14,30 Exploziv
15,00 www. primatv.ro
15,30 Viper - s.
16,30 Luna sălbatică - s.
17,30 M.A.S.H2. - s.
18,00 Focus
19,00 Camera de râs
19,30 Vrei să miliardar?
20,30 Banc-Show
22,30 Camera de râs
23,30 M. A. S. H. - s., rel.
0,00 Viper - s.
1,00 Film erotic
2,30 Focus - rel.

TELE 7 ABC
7,35 Știri
7,50 Videoclipuri
10,00 Tentații - rel.
11,00 Documentar - rel.
12,00 Apel: Crima - s. rel.
13,00 Videoclipuri
14,00 Pădurea de fagi - dramă, România, '86 - rel.
16,10 Reportaj 7 abc - rel.
17,00 Germania astăzi - doc.
17,30 Apel: Crima - s.
18,30 Telejurnal
19,00 Documentar
19,30 As Show - rel.
20,30 Călăuza - SF, Germania/URSS, 1979
23,00 Germania astăzi - doc. rel.
23,30 Știri
23,45 Videoclipuri

ANTENA 1 – TV ARAD
8,00 Știri TVA - rel.
8,30 Un nou început
9,00 Păstorul cel bun
9,30 Lumea mare a celor mici
10,00 Casa de piatră
10,30 Roata de rezervă
11,00 BIT
11,30 Medicul de gardă - emisiune medicală
12,30 Calea misterelor - s.
13,30 Misiune imposibilă - s.
14,30 Toamna bobocilor - f. România, rel.
16,30 Evadare din Alcatraz - f. SUA, 1979
19,00 Observator; sport; meteo
19,40 Săptămâna financiară
20,00 Divertis
21,00 O datorie de onoare - f. SUA, 1983
23,00 Fotbal din Primera Division
1,00 Evadare din Alcatraz - f., rel.
3,00 Calea misterelor - rel.
3,45 Observator - rel.
4,30 Un cadillac din aur masiv - comed. SUA, 1956
6,30 Casa de piatră - rel.
7,00 Roata de rezervă - rel.

TV RCS
8,30 Cafeaua de dimineață
9,30 Desene animate
10.00 Videoclipuri
10,15 Telenovela
11,00 Știrile RCS - rel.
11,45 Atitudini - informativ
13,15 Câini și pisici - doc.
13,45 Videoclipuri
14,00 Știrile RCS
14,35 Conviețuiri
15,05 Delta fierbinte - film
16,30 Radical power - doc.
17,00 Trei destine - s.
17,45 O altfel de lume
18,15 Știrile RCS
19,00 Aventurile lui Huck - desene animate
19,30 Hit Squad - comedie
19,50 Videoclipuri
20,00 O oră cu Dani Dascălu
21,00 Provocările tehnologiei - doc.
21,30 Videoclipuri
21,40 Desert Speaks
22,00 Știrile RCS
22,35 Noaptea vampirilor - film
24,00 Erotica

RADIO EUROPA FM (89,3 MHz)
6,00-10,00 O dimineață de milioane cu Dan Creța (8,00 Jurnalul de dimineață); 10,00 Turul României cu C. Stănciulescu; 12,00 Ora de film; 13,00 Jurnalul de prânz; 14,00 După-amiaza de week-end cu R. Constantinescu; 16,00 Europa top-hit cu Denis Ciulinaru; 18,00 Jurnalul de seară; 18,30 Discuri pe bandă cu Cristi Preda; 23,00 Europa lângă tine

RADIO PRO FM (92,1 MHz)
7,00 - 10,00 TOATĂ LUMEA PRO FM - cu Cătălin Lăpușcă; **10,00 - 11,00 CINÉ-VERITÉ** - cu Ada Rosetti; **11,00 - 14,00 CHEFACI ÎN WEEK-END** - cu Vali Bărbulescu; **14,00 - 16,00 TOP 30 AIRPLAY PRO FM** - cu Cristi Schnebli; **16,00 - 19,00 PRO FM PARTY LINE** - cu Mihai Gurei; **19,00 - 22,00 281.976** - cu Cătălin Lăpușcă; **22,00 - 23,00 DECADANCE** - cu DJ Mike; **23,00 - 3,00 HOT PARTY MIX.**

RADIO ARAD & RADIO CONTACT (99,1 MHZ)
6,00 Super weekend; 8,00 Dimineață de weekend; 10,00 Radio Vocea Speranței; 11,00 Fabrica de hituri; 12,00 Super 50; 15,00 Sună la Sorin; 18,30 Contact Film; 19,00 Romanian Top 100; 21,00 Seară de weekend; 22,00 Până mâine dimineață.

RADIO TIMIȘOARA
6,00 Ceasurile dimineții; 8,00 Muzică populară cu dedicații; 10,00 Pop matineu; 11,00 Actualități, muzică sport; 13,00 Emisiune în lb. germană; 14,00 Emisiune în lb. maghiară; 15,00 Emisiune în lb. sârbă; 16,00 Actualitatea în 60 de minute; 17,00 Jurnal în culori; 17,05 Viața literară; 17,30 Românii de peste mări; 18,00 Pe undele Europei; 19,00 Radiojurnal; 19,15 Balul de sâmbăta seara; 20,50 Călătorie în lumea poveștilor; 21,00 Sâmbăta sportivă.

RADIO SEBIȘ
6,00 Mai puține vorbe, mai multă muzică - (p)
9,00 Floarea din grădină - muzică populară
10,00 Week-end show 21
12,00 România top 100
15,00 Cântă-mi, lăutare! - muzică populară și dedicații
16,00 Muzica ta
19,00 Sus, paharul, fiecare!
20,00 Petreceți cu „21"
22,00 House Nation - (p)
23,00 Party all the night - (p)

Redacția Adevărul nu își asumă răspunderea pentru modificările ulterioare intervenite în programele Radio - TV

DUMINICĂ, 24 MARTIE 2002

TVR 1
7,00 Universul credinței
9,00 Des. animate
9,30 Repere sacre
10,30 Viața satului
12,00 Tezaur folcloric
13,00 Fotbal: FC Argeș-Universitatea Craiova
15,00 Glume, boacăne, aventuri
16,00 Bun de tipar
17,30 Bravo, bravissimo!
19,00 Deștept și bogat
20,00 Jurnal. Meteo. Sport
20,35 Curat Caragiale! Parol!
20,40 Ghici cine vine la tine?
21,35 Vorbești de lup... - dramă, SUA, 1998
23,15 Jurnalul de noapte
23,30 Bravo, bravissimo! - rel.
1,00 Ghici cine vine la tine? - rel.
2,00 Jurnal - rel.
2,30 Tezaur folcloric - rel.

TVR 2
7,00 Patinaj artistic - Campionatele Mondiale de la Nagano/Japonia
10,00 Wishbone - s.
10,30 Cronici votive
11,00 Prietenii lui Piticot
11,45 Magicianul - s.
12,15 Gata cu fumurile!
12,20 Piatra magică - s.
12,50 Gata cu fumurile!
13,00 Ferma
14,05 Splendorile naturii
15,00 Știri
15,05 Un bărbat de succes - s.
15,30 Aleea cu ghimpi
15,45 Corpul uman la microscop
16,40 Andromeda - s.
17,25 Sabrina, vrăjitoarea adolescentă - s.
17,55 Știri
18,00 Expediție în necunoscut
18,30 Patinaj artistic
21,30 Știri
21,35 Ce nemaipomenit - s.
22,05 Minutul 91
23,35 Prietenii - s.
0,15 Planeta singuratică - rel.
1,05 Un bărbat de succes - s., rel.
1,55 Sabrina, vrăjitoarea adolescentă - rel.

PRO TV
7,30 Desene animate
8,00 Apărătorii planetei - s.
8,20 Desene animate
10,00 Apărătorii planetei - s.
10,30 Gașca din Malibú - s.
11,00 Parte de carte
12,00 Profeții despre trecut cu Silviu Brucan
12,55 Știrile Pro TV
13,00 Moartea suspectă a lordului Edgware - f. pol. acțiune, M. Britanie, 2000
15,00 Fotbal Divizia A - FC Brașov-Astra Live
* Gillete - lumea sportului
17,00 Marcă înregistrată
17,30 Secretul cifrului - dramă, Romania, 1959
19,00 Știrile Pro TV
20,00 Lanțul slăbiciunilor cu Andrei Gheorghe
21,00 Vacanța Mare
22,00 Ally McBeal - s.
22,55 Rezumat Raliul Spaniei
23,00 Procesul etapei cu Ovidiu Ioanițoaia
2,30 Moartea suspectă a lordului Edgware - f.

TV ACASĂ
7,00 Povești adevărate - rel.
7,30 Ia-mă acasă! - s. rel.
8,00 Amor de cățel - rel.
9,00 Maria Belen - s. rel.
* Căsuța poveștilor
10,15 Vei fi a mea, Palomal - s. rel.
11,15 De 3x femeie - rel.
12,15 Dragoste și putere - s. rel.
12,45 Salome - s. rel.
13,40 Micuțele doamne - s.
15,00 Dreptul la viață - s.
15,50 Căsuța poveștilor
16,00 Fiorella - s.
17,30 Amor de cățel - s.
18,30 Maria Belen - s.
19,30 Povești adevărate
* Vremea de acasă
20,00 Vei fi a mea, Palomal - s.
21,00 De 3 x femeie
22,00 Salome - s.
22,55 Dragoste și putere - s.
23,25 Povești adevărate - rel.
0,00 Sânge din sângele meu - s.
0,40 Dreptul la viață - s. rel.

HBO
8,00 Cursa finală - acțiune, Canada, 1999
9,35 Blues Brothers 2000 - comed., SUA, 1998
11,35 Cinema, cinema, cinema
12,00 Legătura secretă - dramă, SUA, 1998
13,45 Dosarele Y - s.
14,15 Familia Flinstone în Rock Vegas - av., SUA, 2000
15,50 Regula jocului - acț., SUA, 2000
18,00 Vendetta - dramă, SUA, 1999
20,00 Iubire dincolo de moarte - f.
21,45 Bețigașe
22,00 Sub pământ s.r.l. - s. rel.
22,55 Nu mă cheamă Gary - f.
0,35 Dragoste de cowboy - west., SUA, 1998

PRIMA TV
7,00 Tradițiile românilor
7,30 www.primatv
8,00 Des. animate
10,30 HIT 40
11,30 Creaturi sălbatice
12,30 Special
13,30 Levintza prezintă
14,00 Viper - s.
15,00 Camera de râs - rel.
16,00 Cronica cârcotașilor - rel.
17,00 Copiii spun lucruri trăsnite - rel.
18,00 Focus
19,00 Camera de râs
19,30 Vrei să fii miliardar?
20,30 Real TV
21,30 Vacanță boemă - comed. romantică, M. Britania, 1991
23,00 Obiectiv
0,00 Viper - s. rel.

TELE 7 ABC
7,35 Știri
7,50 Videoclipuri
10,00 Tentații - rel.
11,00 Documentar
12,00 Apel: Crima - s. rel.
13,00 Videoclipuri
14,00 Azilul de noapte - dramă, URSS, 1987
16,00 As Show
17,00 Documentar
17,30 Apel: Crima - s.
18,30 Telejurnal
19,00 Marca germană - doc.
19,30 Concert
20,30 Pădurea de fagi - dramă, România, 1986
22,35 Concert
23,30 Știri
23,45 Videoclipuri

ANTENA 1 – TV ARAD
7,00 Muzică populară
7,30 Viața spirituală - rel.
8,00 7 zile TVA - retrospectiva știrilor locale
9,00 Vocea speranței
10,00 Animax - d.a.
11,30 Libertatea cailor sălbatici - aventuri, SUA
13,00 Roswell - s.
14,00 O datorie de onoare - f. rel.
16,00 Ferma din Arizona - western, SUA, 1958
18,30 7 zile (retrospectiva săptămânii)
19,00 Observator
19,50 Sport
19,58 Meteo
19,30 Academia vedetelor
21,30 Echipa specială - f. acț., SUA
23,30 Ferma din Arizona - f. rel.
2,00 Roswell - rel.
3,00 Observator
3,30 7 zile - rel.
4,00 Medicul de gardă - rel.

TV RCS
8,30 Cafeaua de dimineață
9,30 Desene animate
10,00 Videoclipuri
10,15 Trei destine - s.
11,00 Știrile RCS - rel.
11,45 Em. Microb - rel.
13,45 Videoclipuri
14,00 Știrile RCS - rel.
14,35 Hit Squad - doc.
15,00 O luptă pentru viață și pe moarte - film
16,30 Desert speaks - doc.
17,00 Trei destine - s.
17,45 Conviețuri
18,15 Știri RCS
19,00 Voința de a trăi - film
20,30 Atitudini - informativ
22,00 Știrile RCS
22,35 Patrula de noapte - film
24,00 Erotica

RADIO EUROPA FM (89,3 MHz)
6,00-10,00 O dimineață de milioane cu Dan Creța (8,00 Jurnalul de dimineață); 10,00 Magazin deschis - cu C. Stănciulescu; 12,00 Prieteni fără cuvinte; 13,00 Jurnalul de prânz; 13,20 După-amiaza de week-end cu D. Ciulinaru; 18,00 Jurnalul de seară; 18,30 Interviurile Europa FM; 19,00 Euroga Gld cu Dan Creța; 23,00 Europa lângă tine.

RADIO PRO FM (92,1 MHz)
7,00 - 10,00 TOATĂ LUMEA PRO FM - cu Flavius Eșnican; **10,00 - 11,00 AUTOSHOW**; **11,00 - 14,00 CheFACI ÎN WEEKEND** - cu Vali Bărbulescu; **14,00 - 16,00 HEAT PRO FM** - cu Mihai Gurei; **16,00 - 17,00 TOP TEN PRO FM** - cu Marius Dobre; **17,00 - 19,00 TONOMATUL PRO FM** - cu Cristi Dicianu; **19,00 - 21,00 281.976**; **21,00 - 23,00 TOP 30 AIRPLAY PRO FM**; **23,00 - 24,00 DEEP BEATS** - cu DJ Sleek; **24,00 - 2,00 ZONA LIBERĂ** - cu DJ Vasile.

RADIO ARAD & RADIO CONTACT (99,1 MHZ)
6,00 Super week-end; 8,00 Viața spirituală; 8,30 Mileniul III; 9,00 Simți NRGIA; 10,00 Sfânta Liturghie de la Catedrala Ortodoxă Arad; 12,00 Radio Vocea Speranței; 14,00 Weekend în doi; 15,00 Super weekend; 19,00 Seară de weekend; 21,00 E numai rock-'n'roll; 22,00 Contact FM.

RADIO TIMIȘOARA
6,00 Radioprogramul sătenilor; 8,00 Universul credinței; 8,30 Diapazon coral; 9,00 Uniți sub tricolor; 10,00 Pop matineu; 11,00 Actualități, muzică, sport; 12,00 Duminica la prânz; 13,00 Emisiune în lb. germană; 14,00 Emisiune în lb. maghiară; 15,00 Emisiune în lb. sârbă; 16,00 Emisiune în lb. bulgară; 16.30 Emisiuneîn lb. cehă; 17,00 Emisiune în lb. slovacă; 18,00 Astra Română; 19,00 Radiojurnal; 19,15 Show-ul de duminică; 20,50 Călătorie în lumea poveștilor; 21,00 Curierul de seară.

RADIO SEBIȘ
6,00 Mai puține vorbe, mai multă muzică - (p)
9,00 Floarea din grădină
10,00 Cafeneaua duminicală
11,00 Week-end show „21"
13,00 Duminică împreună
15,00 Cântă-mi, lăutare!
16,00 Muzica ta
19,00 Sus, paharul, fiecare!
20,00 Cutia Pandorei
22,00 „21" by request - (p)
23,00 Love time - (p)
24,00 „21" Night hits - (p)

Redacția Adevărul nu își asumă răspunderea pentru modificările ulterioare intervenite în programele Radio - TV

Astăzi ZIUA MONDIALĂ A METEOROLOGIEI

An de an, la data de 23 martie, se aniversează Ziua Mondială a Meteorologiei, care marchează intrarea în vigoare în 1950 a Convenției pentru Organizația Meteorologică Mondială (OMM). Tema zilei mondiale din acest an este **„Reducerea vulnerabilității la extremele meteorologice și climatice"** și a fost aleasă pentru recunoașterea importanței contribuției serviciilor meteorologice și hidrologice și a OMM la dezvoltarea durabilă prin prevenirea sau diminuarea consecințelor adverse ale extremelor legate de vreme, climă și apă.

Tema aleasă este considerată oportună în condițiile în care frecvența evenimentelor extreme legate de vreme, climă, și apă, produse la toate scările dovedesc vulnerabilitatea crescândă a omenirii. Se estimează că dezastrele naturale determină anual aproximativ 250.000 de pierderi de vieți omenești și pagube materiale între 50 și 100 de miliarde de dolari. În 1991 mai mult de 90 la sută din totalul victimelor au fost ucise de evenimente hidrometeorologice. Asia a fost continentul atins cel mai frecvent de dezastre, contribuind cu 43 la sută din numărul total al evenimentelor extreme și cu 80 la sută din victimele ucise în perioada 1990 - 2000.

S. A.

CU CĂLDURĂ

ORIZONTAL: 1) Timp prea călduros. 2) Te întâmpină cu căldură - Foc. 3) Țărmul apei - „... unei nopți de vară", piesă de Shakespeare (neart.). 4) Oală cu ajutorul căreia se toarnă oțelul incandescent în forme - Parte a unei roți de car. 5) Folosință -Țărmul apei - Scoase din fire! 6) Are temperatură mare - În rație! 7) A băga la răcoare. 8) Garnitură la friptură - Fir textil. 9) Poet român, autorul titlului „Noapte de iunie" (Emil) - Astru.

VERTICAL: 1) Plini de căldură. 2) Moment al zilei când soarele arde mai puternic - Ciolan. 3) Aura sfinților - Prevăzută cu sobă. 4) Diminutiv feminin - Untdelemn sfințit. 5) Mânz de doi ani. 6) Conținut de cupă! - Bogdan Luca. 7) Iese fierbinte pe coșul vulcanului - Ajunge! 8) Urmarea unui soare fierbinte asupra unei zone lipsite de ploi. 9) A ieși soarele - Abis! (G.C.)

Dicționar: DAB, ĂTI, ICA.

	1	2	3	4	5	6	7	8	9
1									
2					■				
3						■			
4				■					
5			■				■		
6						■			
7		■							■
8				■		■			
9					■				

Cugetarea zilei

„Nu trebuie să se apuce de minciuni cel care nu are o zdravănă aducere de minte" (Michel de Montaigne)

Rețetă

PRĂJITURĂ RAPIDĂ

Maia: 1 linguriță drojdie, 1 linguriță zahăr, 3 lingurițe făină, 8 linguri lapte călduț. Se face o maia obișnuită, Se lasă la crescut.

Aluat: 120 g margarină, 250 g făină, 4 gălbenușuri și maiaua. Se frământă la un loc toate cele de mai sus, se întinde cu mâna aluatul în tava unsă și tapetată cu făină.

Umplutura: gem de caise sau vișine sau marmeladă acrișoară. Se unge foaia cu gem, se lasă 1/2 oră la dospit în tavă, la loc călduț. Cele 4 albușuri se bat spumă și se adaugă treptat 8 linguri de zahăr, apoi se toarnă peste gem. Se coace la cuptor la foc potrivit.

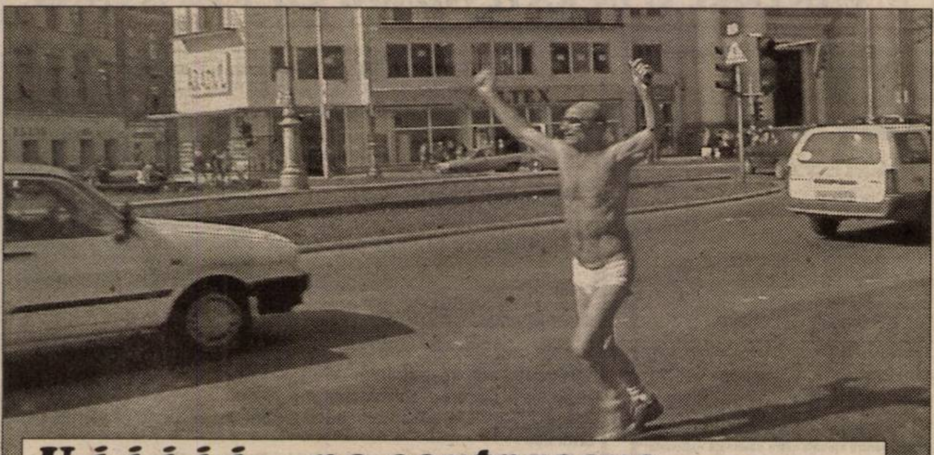

U i i i i i... pe contrasens Foto:ȘT. MATYAȘ

Un câine pe listele electorale din California

Administrația americană se află într-o situație jenantă, după ce presa a dezvăluit faptul că un cîine a putut fi înregistrat pe listele electorale în California, transmite AFP.

Tribunalul comitatului Contra Costa din apropiere de San Francisco l-a convocat pe un anume Barnabas Miller să fie jurat pentru un caz ce va fi judecat la sfîrșitul acestei luni. Dar acest domn nu și-a putut îndeplini datoria cetățenească pentru simplul motiv că este un caniche pitic, a explicat stăpînul său.

Donald Miller, proprietarul cîinelui, în vîrstă de 78 de ani, a explicat presei că și-a înregistrat cîinele pe listele electorale pentru a ilustra slăbiciunile sistemului. "Dacă mi-am putut înregistra cîinele pe listele electorale, oricine poate face la fel. În mod normal, el ar trebui să fie cetățean", a adăugat el.

Pînă în anii '70, californienii se prezentau în persoană și arătau o carte de identitate pentru a se înscrie pe listele electorale. În prezent, este suficientă înscrierea prin poștă, semnînd un chestionar. Este adevărat că Miller a dat un nume cîinelui său, dar a asigurat că Barnabas nu a votat niciodată, pentru că acest lucru ar fi fost un delict.

"SAR SCÂNTEI" (DIN) NOUL ALBUM BOSQUITO

Bosquito și-a luat chitara și a mai înregistrat un album, "Sar scîntei", al doilea din discografia trupei, informează, joi, MediaPro Music.

După o scurtă pauză de la piesa "Pepita", formația și-a supus din nou creativitatea unui test, iar ceea ce a rezultat este un album din care "Sar scîntei". Stilul Bosquito consacrat deja, latino-rock energic, este ilustrat și de cele zece piese noi. Prima piesă promovată de cei cinci trubaduri Bosquito se numește "Hopa, hopa".

NARCISIȘTII REACȚIONEAZĂ CEL MAI BINE ÎN SITUAȚII DE CRIZĂ

Persoanele care se admiră foarte mult pe sine ar putea fi foarte enervante, dar se descurcă mai bine în situații de criză, susțin psihologii americani.

Narcisiștii își păstrează capul pe umeri în timp ce toți cei din jur nu mai gîndesc normal pentru că ei văd într-un potențial dezastru o cale spre glorie.

Medicii de la Case Western Reserve University din Ohio au folosit diferite experimente pentru a ajunge la aceste concluzii. Ei afirmă că este posibil ca narcisiștii să nu fie buni "jucători în echipă" sau foarte talentați, dar au încredere în sine, nu se tem de eșec și reacționează perfect în situații de criză, pentru că acestea le oferă o șansă pentru a se pune în valoare. Ei văd într-o situație dificilă șansa de a fi remarcați și de a-și depăși colegii. Atunci cînd această variantă este evident inexistentă, ei se comportă prost.

Aceste constatări au fost prezentate în cadrul conferinței anuale a British Psychological Society.

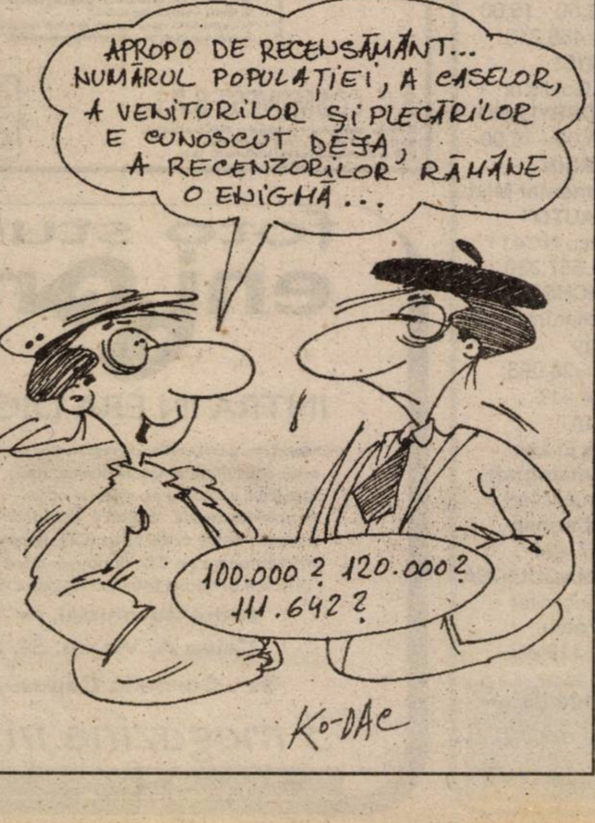

APROPO DE RECENSĂMÂNT... NUMĂRUL POPULAȚIEI, A CASELOR, A VENITORILOR ȘI PLECĂRILOR E CUNOSCUT DEJA, A RECENZORILOR RĂMÂNE O ENIGMĂ...
100.000? 120.000? 111.642?
Ko-DAC

Guma de mestecat ajută memoria

Guma de mestecat nu ajută, poate, la concentrare, dar cu siguranță face minuni în ceea ce privește memoria, afirmă cercetătorii de la Universitatea Northumbria din Marea Britanie.

Testele realizate de o echipă de psihologi au arătat că guma de mestecat îmbunătățește memoria cu pînă la 35 la sută. Specialiștii au afirmat că nu-și pot explica aceste rezultate, dar au emis două teorii. Una dintre ele este că mestecatul crește ritmul bătăilor inimii, ceea ce determină un flux de oxigen și de substanțe nutritive mai masiv către creier. Cealaltă este legată de producția de insulină, care stimulează o parte a creierului cu rol în mecanismul memoriei. Mestecatul determină organismul să producă mai multă insulină, deci stimulează astfel capacitățile de memorare.

Potrivit testelor realizate de specialiștii britanici, guma de mestecat nu acționează nicidecum asupra capacității de concentrare.

România
Judetul Arad
Consiliul Județean

DISPOZIȚIA NR. 48

din 22.03.2002

privind convocarea Consiliului județean Arad

Președintele Consiliului județean Arad,
În temeiul prevederilor art. 106, alin. 1 din Legea nr. 215/2001 a administrației publice locale,

DISPUNE:

Articol unic: Consiliul Județean Arad se convoacă în ședință ordinară în data de 28, ora 12,00, cu următoarea

ORDINE DE ZI

1. Proiect de hotărâre privind aprobarea contului de execuție a bugetului CJA pe anul 2001.
2. Proiect de hotărâre privind aprobarea bilanțului contabil, raportului de gestiune și contului de profit și pierderi pe anul 2001 la RAAC.
3. Proiect de hotărâre privind mandatarea reprezentanților Consiliului județean Arad în AGA la SC Aeroportul Arad SA să voteze bilanțul contabil, raportul de gestiune și contul de profit și pierderi pe anul 2001.
4. Proiect de hotărâre privind mandatarea reprezentanților Consiliului județean Arad în AGA la SC Construcții rutiere SA Arad să voteze bilanțul contabil, raportul de gestiune și contul de profit și pierderi pe anul 2001.
5. Proiect de hotărâre privind mandatarea reprezentanților Consiliului județean Arad în AGA la SC ARTERM SA Arad să voteze bilanțul contabil, raportul de gestiune și contul de profit și pierderi pe anul 2001.
6. Proiect de hotărâre privind mandatarea reprezentanților Consiliului județean Arad în AGA la SC Compania de transport public SA Arad să voteze bilanțul contabil, raportul de gestiune și contul de profit și pierderi pe anul 2001.
7. Proiect de hotărâre privind repartizarea către bugetele locale a sumelor defalcate din impozitul pe venit pentru plata ajutorului social pe luna februarie, respectiv ajutorului pentru încălzirea locuinței pe luna ianuarie 2002, conform Legii 416/2001 și a OUT nr. 6/2002.
8. Proiect de hotărâre cu privire la completarea Hotărârii Consilului județean Arad nr. 13/14.02.2002 de stabilire a contribuției comunităților locale, finanțarea activității de protecție a copilului aflat în dificultate, a celui cu handicap precum și a persoanei majore care beneficiază de protecție în cadrul centrelor de plasament ale Direcției Generale pentru Protecția Drepturilor Copilului Arad.
9. Proiect de hotărâre privind mandatarea reprezentanților Consiliului județean Arad în Adunarea Generală a Acționarilor la SC Aeroportul Arad SA de a vota programul de restructurare a societății.
10. Proiect de hotărâre cu privire la stabilirea numărului maxim de titulari pe categorie și clasă în raport cu efectivul total al funcționarilor publici din aparatul propriu al CJA.
11. Proiect de hotărâre cu privire la stabilirea numărului maxim de titulari pe categorie și clasă în raport cu efectivul total al funcționarilor publici din aparatul propriu al DGPDC.
12. Proiect de hotărâre privind aprobarea organigramei, a statului de funcții și a fișelor de evaluare a posturilor pe anul 2002 la CJA.
13. Proiect de hotărâre privind aprobarea organigramei, a fișelor de evaluare a posturilor și statului de funcții pe anul 2002 pentru Muzeul județean Arad.
14. Proiect de hotărâre privind aprobarea organigramei, a statului de funcții, în urma modificărilor în structura de personal pentru anul 2002, pentru Corpul Gardienilor Publici.
15. Proiect de hotărâre privind definitivarea în funcția de director la Centrul Cultural Județean Arad a d-lui Lăzurcă Marius.
16. Proiect de hotărâre privind strategia de organizare și exploatare a pajiștilor în județul Arad.
17. Proiect de hotărâre privind reglementarea transhumanței turmelor de ovine pe teritoriul județului Arad.
18. Proiect de hotărâre privind adoptarea Convenției de implementare a sub-proiectului „Adăpost de zi și de noapte pentru copiii străzii" Arad-AR CSTR.
19. Proiect de hotărâre privind aprobarea avizului tehnic nr. 1/14.03.2002 aferent PUG și Regulamentului local de urbanism al comunei Ghioroc.
20. Proiect de hotărâre privind aprobarea cheltuielilor ocazionate de întâlnirea consilierilor din județele Arad și Békes din data de 22.03.2002.
21. Proiect de hotărâre privind scoaterea din funcțiune a unor fonduri fixe, aparținând domeniului public județean, cu durata normală de utilizare expirată și care se găsesc concesionate la SC Compania de Transport Public SA Arad.
22. Proiect de hotărâre privind închirierea unor spații la parterul imobilului situat în Arad, B. Revoluției nr. 81.
23. Proiect de hotărâre privind promovarea unei hotărâri de guvern privind transmiterea unor imobile din domenul public al statului și din administrarea Ministerului Apărării Naționale în domeniul public al județului Arad și în administrarea Consiliului județean Arad.
24. Proeict de hotărâre privind repartizarea resurselor financiare pentru efectuarea recensământului populației și locuințelor în 2002.
25. Diverse.

Președinte,
Caius Parpală
(2365919)

Vă oferă un bogat sortiment de MOBILIER

LA PREȚURI ACCESIBILE

LIA ARDELEAN

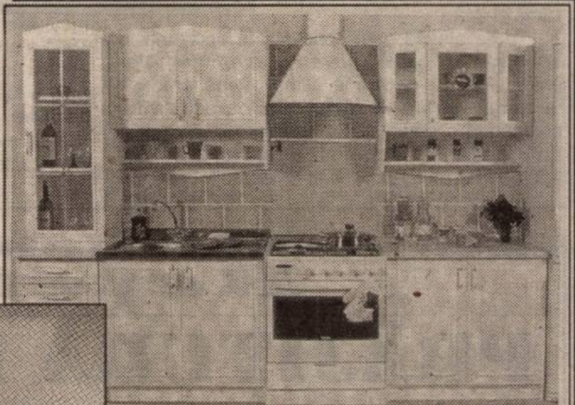

ardelean

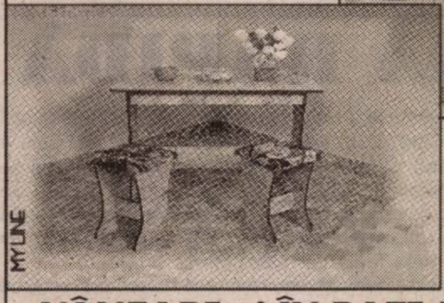

Vă invităm să ne vizitați la
EXPOZIȚIA CU VÂNZARE din
ARAD, str. Lacului nr. 8
(Casa de Cultură a Sindicatelor)
tel. 057/235 666

VÂNZARE și ÎN RATE NUMAI CU 15% AVANS

AGENȚII DE PUBLICITATE

SEBIȘ
Primăria orașului Sebiș
◆ Agent publicitar **Ciolea Mirela**
◆ Program 8,00 - 15,00
◆ Telefon 310.303

LIPOVA
S.C. ELCOTRANS S.R.L. Lipova
◆ Str. Bălcescu Nr. 16,
◆ Telefon 561.426 sau Fax 563.091
◆ program 7,30-15,30

INEU
Primăria orașului Ineu
◆ agent publicitar **Carmen Țole**
◆ program 8,00 - 15,00
◆ Telefon 092-846765

NĂDLAC
„GYURIAN"
◆ agent publicitar
Gyurian Bohuslav
◆ str. Griviței Nr.76
◆ program 8,00 - 20,00

CHIȘINEU CRIȘ
Primăria orașului Chișineu Criș
◆ Agent publicitar
Mihaela Brândaș
◆ Program 8,00 - 15,00
◆ Telefon 520.098

SÂNTANA
Bibliotecă
◆ Agent publicitar **Al. Victoria**
◆ Program: 8,00 - 15,00
◆ Telefon: 462471

GURAHONȚ
Primăria orașului Gurahonț
◆ Gelu Ranoiu, nr. 18, Telefon 316.070
◆ Agent publicitar
Alexandru Herlău
◆ Program: 9,00 - 15,00

PÂNCOTA
S.C. ELIDOR
◆ Str. T. Vladimirescu, nr. 34
◆ Agent publicitar
Cristina Mihăicuța
◆ Program: 8,00 - 15,00
◆ Telefon: 466.213

CURTICI
◆ Str. Vasile Goldiș nr. 1 (Magazinul HOBBYLAND)
◆ Program: 9,00 - 18,00

SĂVÂRȘIN
Magazinul alimentar Mixt „HANS AUTO"
◆ Str. A. Iancu Nr. 411
◆ Telefon: 557.339

SOMOȘCHEȘ
◆ Agent publicitar înv. **Ioan Nagy**
◆ Telefon: 328.093, 090.164.917

ȘIRIA
La căfana lu Lae (fostul cinematograf)
◆ Agent publicitar
Ciobanu Carmen
◆ Orar 7 - 24

VÂRFURILE- MĂGULICEA
◆ Agent publicitar
Sida Voicu
◆ Telefon 318442

***ANUNȚURILE** se primesc în regim de urgență și pot să apară în ziarul „ADEVĂRUL" de a doua zi.*
Informații telefon **280.904**

OFERTA
CARE TE MIȘCĂ DIN LOC !!!

NOKIA 3310

49* $

SIEMENS a35

15* $

OFERTA CONNEX

5 luni cu 50% reducere la abonamente (primele 5 luni de contract)
tarif promoțional de 0.05$ / SMS pentru mesaje către destinații naționale**
pe 15 aprilie 2002, 5 dintre clienții Connex vor primi câte un premiu special: 5 ani de abonament Connex 800 GRATUIT!!!
Cartelele SIM reîncărcabile Connex Go! și Kamarad costă 7$, fără TVA
Oferta valabilă până la 30 aprilie 2002. Detalii în magazine.

* "Preț fără TVA, valabil doar pentru conectare în rețeaua Connex, în limita stocului disponibil."
** "Mesajele SMS către numere speciale sau gratuite (818, 211, etc) nu vor beneficia de acest tarif promoțional."

S.C. COSMOVEST S.R.L.
B-dul Revoluției Nr.39-41(Magazin Ziridava,Parter)
Str.Csiki Gergely nr. 1 (P-ța Pompierilor)
ȘIRIA, Str. Regimentul 85 Infanterie Nr. 1841

DEALER CONNEX

---

foto studio enigma

INTRA IN ERA DIGITALA

Oferim solutii complete in fotografie:
- prelucrari filme amatori (lucios, mat)
- fotografii in studio pt. diferite ocazii
- scanari fotografii, negative, diapozitive
- printare de pe orice sursa (CD, floppy, card SM/CF)
- inscriptionare pe CD, floppy, in orice format
- vanzare produse foto intr-o gama diversa

B-dul Revolutiei, nr. 80
Calea A. Vlaicu, Bl. I-3
Str. Corneliu Coposu, nr. 6

3 magazine in Arad

www.fotoenigma.ro

GRAMPA TULLIO administrator unic al
SC AGRICOLA ARGENTINA S.A.

convoacă
pentru data de **9 aprilie 2002, orele 10**, la sediul societății SC AGRICOLA ARGENTINA S.A. din loc. Târnova nr. 782, jud. Arad
ADUNAREA GENERALĂ ORDINARĂ
și

se convoacă în aceeași dată orele 11, ADUNAREA GENERALĂ EXTRAORDINARĂ a ACȚIONARILOR

cu următoarea ordine de zi:

Parte ordinară:

1. Raportul administratorului
2. Raportul Comisiei de Cenzori
3. Aprobarea bilanțului contabil și a contului de profit și pierdere pe anul 2001
4. Numirea unui nou cenzor în locul lui Budeanu Carmen
5. Diverse

Parte Extraordinară:

1. Majorarea capitatului social, al societății până la 10.000.000.000 (zecemiliarde) lei cu emiterea a 199.500 (osutănouăzecișinouămiicincisute) acțiuni cu valoare de 50.000 (cinzecimii) lei, drept de preemțiune fiind de 399 (treisutenouăzecișinouă) fiecare acțiune posedată.
2. Divers.

În caz de neîntrunire a cvorumului necesar Adunarea Generală Ordinară și Extraordinară se amână până în data de 10 aprilie 2002, în același loc și la aceeași oră.

Administrator unic al
SC AGRICOLA ARGENTINA S.A.
GRAMPA TULLIO

SPITALUL CLINIC JUDEȚEAN ARAD

organizează concurs în data de 1 aprilie 2002 pentru ocuparea următoarelor posturi:

1 post șef birou financiar
1 post contabil IA - la biroul financiar
1 post contabil II (temporar vacant) - la biroul financiar

(2365920)

ABONEAZĂ-TE LA ADEVĂRUL

Pentru luna aprilie, prețul abonamentului este de numai 49.500 lei

PENTRU ABONAȚI, ZIARUL COSTĂ DOAR 1900 LEI

Se pot face abonamente și pe trei luni, șase luni și un an, abonații nefiind afectați de majorările de preț ulterioare.

Cititorii care doresc să se aboneze la cotidianul „Adevărul" și întâmpină dificultăți în contractarea abonamentelor sunt rugați să sune zilnic, între orele 8-16, la Oficiul Județean de Poștă Arad (tel. 230.850) sau la redacția ziarului nostru (tel. 281.797).

ANIVERSĂRI

Multă sănătate și un călduros LA MULȚI ANI, pentru
LUPU STĂNICA
din PĂULIȘ, din partea prietenei Luminița Păcurar.
(8352)

Pentru cea mai dragă bunică,
PITENCO LUCREȚIA,
59 frezii împreună cu sănătate, fericire și „LA MULȚI ANI!" din partea nepoatei dragi LILIANA. (8688)

Ești cea mai dulce ființă din viața mea și aș da orice să te strâng în brațe în fiecare clipă și să te sărut și să-ți spun: ești viața mea. La împlinirea celor 2 anișori, „LA MULȚI ANI!" cu sănătate,
DRONCA
ROXANA IOANA,
din partea părinților NELU și FLORENTINA. (8748)

MATRIMONIALE

SEXI, pasională, ofer relații fără prejudecăți domnilor generoși. Telefon 091.778.190. (6692)

VÂNZĂRI APARTAMENTE O CAMERĂ

Vând garsonieră cf. I, central, recent renovată, Bușteni, preț 5.500$. Telefon 246363, 094 850 648. (8119)

Vând apartament una cameră, Vlaicu, (ne)mobilat, et. IV, acoperiș fără probleme. Telefon 259614; 092.596.712. (8196)

Vând apartament 1 cameră, suprafața 28 mp, la casă, curte 110 mp, gaz, zona Banu Mărăcine, ocupabil imediat, bun pentru birou avocat, contabil sau locuință, posibilitate extindere mansardare, preț 8.500 $. Telefon 514976; 092.773.036. (8246)

Vând urgent garsonieră, confort III, zona Vlaicu, mobilată, preț foarte avantajos. Telefon 095.133.417. (8392)

Vând apartament o cameră, zona Confecții. Informații telefon 284112. (8571)

Vând garsonieră, confort I, Piața UTA, bl. U.7. Telefon 091.690.763; 095.882.515. (8401)

VÂNZĂRI APARTAMENTE DOUĂ CAMERE

Vând apartament 2 camere, îmbunătățiri, etaj I, Alfa, 8.700 $. Telefon 095.812.073. (7185)

Vând apartament 2 camere str. T. Moșoiu, etaj 3, contorizat, telefon, satelit. 14.000 $ negociabil. Telefon 262490. (8216)

Vând 2 camere, et. II, contorizat, Grădiște. Telefon 237014; 095.439.024. (8411)

Vând apartament 2 camere, decomandate, Micălaca. Telefon 262942. (8465)

Vând apartament 2 camere, bl. 304, preț 10.000 Eu. Telefon 095.878.793. (8758)

Vând apartament 2 camere, confort I, zona Vlaicu, mochetă, faianță, gresie + garaj. Telefon 349595 sau 094.370.984. (8557)

Vând apartament 2 camere semidecomandat, confort I, garaj, boxă, mobilat sau nemobilat, 12.000, respectiv 11.000 $. Telefon 247360. (8479)

Vând imediat, avantajos, apartament bloc 2 camere, zona Intim, Aleea Făget, nr. 1, bloc D, parter. Telefon 255167. (8591)

Vând apartament 2 camere, contorizat, parchetat, gresie, faianță, camere spațioase, et. III, UTA. Telefon 281984, 096 700 957. (8726)

Vând apartament 2 camere, zona Intim, contorizat și cu termotecă. Telefon 254615; 092.257.289.

VÂNZĂRI APARTAMENTE TREI CAMERE

OCAZIE! Vând apartament 3 camere, central, Podgoria, ultramodern, mobilat, preț 21.500 USD. Telefon 093.865.816. (8249)

Vând urgent apartament 3 camere, decomandat, îmbunătățiri, aer condiționat, Alfa, bl. 6, et. IV, ap. 17, preț la vedere. Telefon 277015. (8366)

Vând apartament 3 camere, semidecomandat, Aurel Vlaicu, 6800 USD, negociabil. Telefon 095.972.807. (8396)

Vând apartament 3 camere, decomandate, contorizat, în clădire tip vilă, cu garaj. Telefon 246370. (8099)

Vând apartament 3 camere, Z32, decomandate + garaj. Telefon 057-289609, 218563. (8112)

Vând apartament 3 camere, et. III, fără îmbunătățiri, Micălaca, zona 600. Telefon 368305. (8685)

Vând apartament 3 camere, zona Intim, contorizat și cu termotecă. Telefon 254615; 092.257.289.

VÂNZĂRI APARTAMENTE PATRU CAMERE

Vând apartament ultracentral, 200 mp, Legea 112, achitat integral. Informații telefon 219946, orele 18-20. (8285)

Vând apartament 4 camere, lângă Billa, cu 2 garaje și garaj ultracentral. Telefon 057-267793. (8078)

VÂNZĂRI CASE

Vând casă 4 camere, garaj, pivniță, dependințe, str. Liviu Rebreanu, nr. 47. Telefon 250866; 095.681.191. (8039, 40)

Vând casă Gai, 3 camere, bucătărie, cămară, hol mare, curte, anexe, grădină, str. Izvor nr. 18, preț negociabil la fața locului. (8068)

Vând casă 4 camere, baie, bucătărie, gaz, toate condițiile, grădină mare. Telefon 092 878 411. (8084)

Vând apartament la casă, o cameră, bucătărie, baie, gaz, Grădiște, preț 5300 $, negociabil. Telefon 090.192.516. (8184)

Vând casă în comuna Zăbrani, preț avantajos. Telefon 092.714.033. (9397623)

Vând casă cu grădină în satul Călugăreni, nr. 97. Informații la Mănăstirea HODOȘ-BODROG. Telefon 270177 între orele 19-22. (8274)

Vând urgent 2 case, Arădul Nou, cu circa 3.000 mp grădină, Calea Timișorii nr. 202 și 204. Telefon 287773; 095.862.042. (8317)

Vând casă, 2 camere, bucătărie, baie, garaj, grădină, la Livada, preț 17.800 Eu. negociabil. Telefon 092.982.159. (8364)

Vând casă vacanță, Săvârșin, cu teren, peisaj deosebit. Telefon 094.928.511; 090.069.907, preț negociabil. (8377)

Vând 2 case pe același intravilan, la intrare în Sânpaul nr. 225, foarte multe anexe, grădină 3.500 mp, drum asfaltat, 6 km de Arad, 18.000 $, negociabil pe loc. Telefon 057/416355. (6755)

Vând casă, Pecica nr. 534, grădină mare. Telefon 219601, seara. (8322)

Vând casă mare în comuna Vladimirescu, cu toate condițiile, la prețul de 20.000 USD, negociabil. Informații, str. Horia nr. 24, telefon 514601, familia Duma. (8501)

Vând casă din cărămidă în comuna Nădab, grădină, bine întreținută, zona Gării. Telefon 289360. (8556)

Vând casă, Fântânele, 3 camere, hol, bucătărie, beci, apă, gaz. Telefon 095.882.515; 091.690.763. (8401)

Vând casă mare, în Aradul Nou, Calea Timișorii nr. 114, preț 40.000$ negociabil. Telefon 057-286831. (7959)

Vând casă în comuna Sântana, județul Arad. Telefon 462412; 092.238.350. (4703)

Vând casă în Galșa nr. 276, la șosea, preț 11.500 $. Telefon 531633. (1153972)

Vând casă în Horia, cu posibilitate de apă, gaz, telefon. Informații 532032. (8551)

Vând vilă ultracentral, pretabil pentru casă protocol, sediu firmă, cabinete, etc. Telefon 057 - 230820; 092.971.652. (8330)

Vând casă Aradul Nou, str. Iosif Lengyel, nr. 33. Telefon 286315. (8594)

Vând clădire nouă, posibilități privatizare, producție, birouri, spațiu locuit, multiple posibilități, drum principal, str. Petru Rareș. Telefon 093 341 287. (8711)

Vând casă mare, mobilată, cu grădină mare, la ZĂBRANI. Informații telefon 095 474 399. (8729)

VÂNZĂRI SPAȚII

Vând brutărie + 3.100 mp teren, utilaje și mașini transport sau schimb cu casă, apartament+diferență, accept variante. Telefon 233592; 095.991.698. (8188)

Vând convenabil gheretă metalică. Telefon 057-368923, 093 002 538. (8705)

Vând super-spațiu comercial Ștrand Neptun Arad. Telefon 092.739.464. (5467)

Vând gheretă pentru punct alimentar și masă biliard, preț negociabil, vizibile Olari nr. 540 sau telefon 094 558 104. (8709)

VÂNZĂRI TERENURI

Vând teren bun privatizare, la centura orașului. Telefon 276295. (8170)

Vând loc de casă 500 mp, Aradul Nou, dotat (apă, curent electric). Telefon 368641; 095.302.602. (8228)

Vând 5300 mp teren intravilan, în localitatea Curtici, str. Mețianu, nr. 1 (fost AGROMEC). Informații zilnic, între orele 7-15, la telefon 256564, 236780. (8237)

Vând 2 ha arabil în Pusta Bujac. Informații telefon 258098. (8198)

Vând teren intravilan, 5000 mp, Aradul Nou, apă, gaz, agent termic, curent. Telefon 092.355.963. (8763)

Vând LOC CASĂ 1200 mp, str. Hatmann Arbore, preț 8.000.$. Telefon 093.273.746. (8752)

VÂNZĂRI AUTO

Vând Volvo F70, camion, an 1985, înmatriculat cu tot cu firmă, inclusiv licența transport. Telefon 094 606 564. (8747)

Vând PEUGEOT 206, an 2001, Euro 3, neînmatriculat; FORD ESCORT an 1998, înmatriculat; ambele full option. Telefon 057 - 212441; 092.989.127. (8669)

OFERTĂ SPECIALĂ! Vând ANVELOPE de autoturism, ARO, camion, cu MARI REDUCERI DE PREȚ. Telefon 259339, 094.706.321, sau LIPOVA 563027. (5929)

Nou! Vând mașini în Leasing, an 2001, Full Extras, Euro 3, diverse modele: Opel, Fiat, BMW, Peugeot, Renault; de asemenea autoutilitare. Telefon 095.106.363. (6758, 7105)

Vând combină C14, preț 80 milioane lei. Informații telefon 094.603.831 sau 090.096.289. (6898)

Vând autoturism Dacia 1310, Breck, an fabricație 1999. Telefon 289053. (8008)

Vând combină, tractor U650 și alte utilaje agricole. Telefon 094 882 963. (8121)

Vând Dacia 1310, 1993, CIV, numere, verificare, vopsită. Telefon 276488. (8144)

Vând tractor U-650 + plug, localitatea Apateu nr. 284. Telefon 327426. (8169)

Vând TV 14C carosat, stare bună. Telefon 277027. (8199)

Vând SEMIREMORCI BASCULANTE și cu PRELATĂ, noi, leasing. Telefon 092.294.646. (f, 2365900)

Vând plug din țeavă, cu trei brazde. Telefon 512719, după ora 20. (7170)

Vând Ford Escort, 1995, recent înmatriculat, extrase, 5.300 USD, negociabil. Telefon 093 226 740. (8251)

Vând microbus pentru marfă Mercedes MB 100 D, an fabricație 1988. Informații telefon 092.336.307; 057/283020, după ora 19. (8316)

Vând camion Man 7,5 t, motor defect, înmatriculat (sau schimb). Telefon 090 043 413. (8438)

Vând DACIA PAPUC, an 1997, preț 2.500 $. Telefon 461307, CUVIN. (8428)

Vând Opel Ascona 1,8, 1988, R. C., închidere centrală, trapă, stare foarte bună. Telefon 090.010.311. (8502)

Vând Dacia 1310 TLX, 1989, impecabilă, unic proprietar, 800 $. Telefon 093.045.296. (8518)

Vând Dacia Nova 1,6 GT, 43.000 km. Telefon 266010, 262834; 093.640.532. (8541)

Vând tractor U 445, combinatori, plug 5 brazde pentru U 650. Telefon 094.147.985. (8573)

Vând Renault 9 pentru piese de schimb, preț 300 $ negociabil. Telefon 090.182.738. (1154661)

Vând VW Golf III, 1995, TD, 7.000 USD. Telefon 094 706 319. (8427)

Vând VW Passat Diesel, din 1994. Telefon 259520; 212555; 094.555.207. (8410)

Vând Renault 5 GTD Diesel 1,6, an 1986, înmatriculat, stare bună, motor nou, 1600 $. Telefon 092.555.106. (8160)

Vând autoturism Suzuki Swift pentru dezmembrat. Telefon 279582. (8092)

Vând Peugeot 106 înmatriculat recent, 4 uși, an 1993, 3600 $ negociabil, verde metalizat, stare bună. Telefon 057 - 253297; 093.249.716. (8457)

Vând Uzvarna 3,71 la preț avantajos. Telefon 567021 între orele 15-20. (9397625)

Vând Renault 25 (benzină) pentru recarosare. Telefon 532032. (8551)

Ofertă! Vând Opel Corsa cu 2 și 4 uși, Euro 4, climă, 1000 cmc, 10.000 km, Ford Mondeo Kombi 2000, Opel Omega 1998. Telefon 092.251.555. (8549)

Vând camion Rabă 8.5 t basculantă. Telefon 381095. (8592)

Vând talon, CIV, numere noi, pentru Audi 80, model 79-84. Telefon 338380; 094.177.140. (8597)

Vând semiremorcă. Informații telefon 211638. (8679)

Vând Opel Ascona, gri metalizat, fabricație 1987, înmatriculat, preț informativ 2.000 $. Informații telefon 091 232 468. (8696)

Ocazie! Vând Passat 5 uși, 4 faruri 1600 Benz 78, CIV, VT 2003, persoană fizică, motor făcut, 950 USD. Telefon 270713. (8675)

Vând Dacia 1310, din 1991, 5 viteze, preț negociabil. Telefon 264737, după ora 17. (8742)

Vând Dacia 1310 TX, an 1989, CIV, VT 2003, 850 USD. Telefon 090.093.999. (8758)

Vând tractor U 445, înmatriculat, cu cabină, 1995, excepțional + plug cu 2 trupițe, 120.000.000 lei. Socodor nr. 696, telefon 204919, int. 104. (Ag. Criș)

Vând Dacia, stare perfectă de funcționare, Telefon 091.134.817. (1154300)

VÂNZĂRI ELECTRO

Vând TV color, diagonale 35-80 cm, cu telecomandă și garanție, mașini de spălat automate, frigidere, congelatoare, la preț avantajos, str. Unirii nr. 4, orar: 10-18. Telefon 284000. (8076)

OCAZIE! Mari reduceri de prețuri la TV COLOR, VIDEO, MAȘINI de SPĂLAT, FRIGIDERE, COMBINE FRIGORIFICE, CONGELATOARE, LĂZI FRIGORIFICE, ASPIRATOARE. Sunați la telefon 259339 sau LIPOVA 563027, 094.706.321. (8174)

Vând CASE MARCAT FISCALE, CÂNTARE și PLATFORME ELECTRONICE, NUMĂRĂTOARE de BANI. Telefon 282829; 272727. (32113)

Vând CASE MARCAT FISCALE, CÂNTARE ELECTRONICE și CONSUMABILE. Telefon 281188; 211211. (c.96)

Vând mașini de spălat automate, frigidere, congelatoare, TV color cu telecomandă toate cu garanție, prețuri foarte avantajoase. Telefon 275681. (8076)

Vând PENTIUM 2 - 366 MHz 64 - RAM HD 6,2 monitor 15, CD ROM, tastatură, mouse, 280 $. Telefon 280260. (8148)

Vând PENTIUM 1 - 133 MHz 32 RAM HD 1,2 monitor 14, tastatură, mouse, 100 $. Telefon 280260. (8148)

Vând diferite BOXE pentru computer. Telefon 280260. (8148)

Vindem MONITOR COLOR de 14', 15$. Telefon 280260. (8148)

Vând TV color de la 1.000.000 - 3.700.000 lei; mașini automate 2.000.000 - 4.250.000 lei; congelatoare; lăzi și combine frig 3.000.000 - 4.500.000 lei; garanție. Telefon 274600, 095.395.282. (8037)

Vând: FRIGIDERE, CONGELATOARE, VITRINE FRIGORIFICE, CLIMATIZĂRI autoturisme, locuințe. Telefon 092 556 562. (8101)

Vând combină frigorifică BOSCH, stare perfectă. Telefon 259614; 092.596.712. (8196)

Vând Play station 2 cu jocuri și memory card în garanție. Telefon 256041; 093.268.475. (8270)

Vând TV color cu teletext, combină cu CD. Telefon 057-280244. (8424)

Vând frigider - 1.400.000 lei, congelator 5 sertare - 1.800.000 lei. Telefon 273965; 091.838.968. (8513)

Vând Pentium 1 32 CD ROM, monitor color, 4.000.000. Telefon 252860. (8126)

Vând mașină pentru înghețată cu 1 braț și mixer pentru înghețată. Informații telefon 093.384.492. (8606)

Vând televizoare color, diferite modele, telecomandă, garanție. Telefon 338090, Arad. (7902)

(Continuare în pagina 14) ➛

(Urmare din pagina 13)

Vând mașini spălat automate, televizoare color, diferite diagonale, garanție. Telefon 251392. (8732)

VÂNZĂRI DIVERSE

Vând FERESTRE și UȘI PVC Germania cu GEAM TERMOPAN, diferite dimensiuni. Telefon 256769; 092.239.242. (6234)

Vând MOBILIER modern, nou, BUCĂTĂRII de la 6.500.000, BIBLIOTECI de la 6.500.000, DORMITOARE de la 8.000.000, CAMERE COPII de la 7.500.000, DULAPURI, BIROURI, MĂSUȚE TV etc. Telefon 256769; 092.239.242. (6234)

Vând PLASĂ GARD zincată - 22.000 lei/kg, toate dimensiunile; COTURI și BURLANE FUM - 25.000 lei/buc; CUIE - 16.500 lei/ kg; PLASĂ RABITZ - 40.000 lei/kg; SÂRMĂ NEAGRĂ - 17.500 lei/ kg; SÂRMĂ ZINCATĂ gamă completă, ELECTROZI SUDURĂ - 50.000 lei, str. Vrabiei nr. 4. Telefon 289997, 094.289.997. (5924)

Vând BOLȚARI, ZGURĂ sau BETON, toate dimensiunile, PAVELE, BORDURI. Telefon 095.634.885; 092.621.600. (4614)

Vând nisip și balast la domiciliul clientului. Telefon 095.203.488; 284050. (6010)

Vând plasă gard zincată, Micălaca. Telefon 259892. (6696)

Vând POMI FRUCTIFERI și ORNAMENTALI: trandafir, magnolie, tuia. Dorobanți, nr. 475. Telefon 095.839.884, Kiss. (6714)

Vând termoteci pe coș și turbo instanturi pe gaz pentru baie și bucătărie, convector pe gaz, pompe de recirculare Willo, Vaillant, Grundfost, diferite piese de schimb. Telefon 095.245.147. (8041)

Vând club internet 10 calculatoare, acte, mobilier, 4.500 USD. Telefon 094.172.157; 091.590.518. (8057)

Vând ROLETE PLASTIC import, ROLETE din LEMN, JALUZELE. Telefon 059-478503, 095 594 415. (8063)

Vând LEMNE FOC, NISIP, BALAST, la domiciliu. Telefon 214010. (8036)

Vând PARCHET fag, STEJAR, uscat. Preț rezonabil. Telefon 235271, 094 555 338. (8074)

Vând colțare, canapele. Telefon 286069, 094 604 016. (8075)

Vând atelier tâmplărie, birouri, șopron, buncăr rumeguș, 3.500 mp teren pe șoseaua Pecica-Arad. Telefon 094 646 960.(8086)

PUI DE ȘIRIA! Vindem populației, în limita stocului, la ferma „PRODAGRO CETATE" din ȘIRIA, azi, 23 martie 2002, PUI VII DE CARNE de circa 650 gr. Informații telefon 094.577.826. (8107)

Vând, din dezmembrări, sere țeavă și sticlă. Telefon 094 649 637, 091 288 627. (8122)

Vând NISIP, BALAST, la domiciliu. Telefon 279063, 093 880 274. (8134)

Vând LEMNE FOC, NISIP-BALAST, la domiciliu. Telefon 277027. (8199)

Vând LEMNE FOC, NISIP-BALAST, la domiciliu. Telefon 210771. (8199)

Vând rolete plastic import, uși și geamuri. Telefon 095.380.320. (8319)

Vând birouri, diferite dimensiuni și mese TV. Telefon 092.251.555. (8299)

Vând NISIP și BALAST, la domiciliul clinetului. Telefon 261946; 259556. (8359)

Vând două vaci fătate recent, Bălțată Românească și Holstein. Telefon 279756; 095.619.813. (8398)

Vând purcei foarte frumoși, 7-8 săptămâni. Telefon 279239; 095.390.375. (8399)

Vând la preț convenabil și negociabil: dormitor cu furnir de nuc, cuier cu dulap (de hol), 2 fotolii. Telefon 234862. (6796)

Vând LEMNE FOC, NISIP, BALAST, la domiciliu. Telefon 214428. (8485)

Vând LEMNE, NISIP, BALAST, la domiciliu. Telefon 214535. (8485)

Vând șpriț erbicidat 650 l, brațe lucru 10 m, purtat în stare foarte bună. Telefon 094.295.088. (8497)

Vând negociabil mașină spălat, ladă frig, frigider, pene bicicletă, acordeon Honner, Atlantic, mașină găurit de 730 W, spălător inox, pat rabatabil, scaune terasă, boiler gaz, masă, colțar bucătărie, bop, covor 2/3, mașină cusut mecanică. Telefon 289693. (8498)

Vând dușumele - 130.000 lei/mp și lambriuri - 145.000 lei/mp. Informații telefon 466201. (1153973)

Vând dormitor, cameră combinată, bufet, bucătărie, plapume, carpete, fotoliu pat, televizor color, prețurile numai la vedere, orele 10-15, telefon 233563. (8527)

Vând instalație erbicidat. Localitatea Horia, nr. 135. (8532)

Vând garaj autorizat, transportabil, lângă Billa. Telefon 057/260884, seara. (8522)

Vând 3.000 buc. țiglă Marsilia noi și coame. Telefon 373627. (8546)

Vând rolete plastic import - 270.000 lei/mp, rolete lemn tei - 450.000 lei/mp, obloane mobile din lemn - 800.000 lei/mp, jaluzele orizontale și verticale. Telefon 092.282.380; 056/471939. (8558)

Vând două aragaze nemțești, video-uri. Telefon 279582. (8091)

Vând vierușei și scrofițe rasa Duroc și Marele Alb, 100.000 lei/kg, juninci gestante, ouă de rață pentru incubație, rasa Chery Waley. Informații Arad, telefon 057 - 280667. (8264)

Vând urgent, preț avantajos, ladă frig, frigider mare 2 uși, aragaz 5 ochiuri, 25 bucăți scaune plastic, 5 boxe. Telefon 092.481.692; 091.659.981. (8055)

Vând loc de veci Cimitirul Pomenirea, neamenajat. Telefon 250838; 094.647.341. (8562)

Vând SRL și local, suprafața 40 mp, în Ineu, str. Calea Traian, nr. 20 A; Dacia Sport 1410, an fabricație 1990 2,5 mc; scândură stejar uscată, dimensiuni 2000/150/25 mm. Telefon 511329. (8446)

Vând ieftin mașină de călcat industrială+agregat triploc, mașină cusut nasturi, butonieră. Telefon 095.819.228. (8588)

Vând făină tip 550, cantități mari, 4.500 lei/ kg. Telefon 090 172 327. (1153683)

Vând vacă cu vițea de 6 săptămâni, 14 lt lapte. Ilievici Gheorghe, Felnac nr. 547. (8686)

Vând convenabil casă marcat, vitrină frig verticală, ladă congelator, frigider, mașină cusut Veronica, boiler electric, microunde, alarmă pentru magazin (casă), TV Sport alb-negru, navete (Cola, bere, apă). Telefon 057-368923, 093 002 538. (8727)

Vând aparat ierbicidat 700/12, 29.800.000 negociabil; aparat ierbicidat nou 700/12, 43.400.000; aparat împrăștiat îngrășăminte, nou, 11.900.000; tractor 650, 84.000.000. Telefon 094 812 518. (8705)

Vând vacă gestantă în luna a 7-a. Relații telefon 093 832 489. (8737)

Ocazie! Vând vulcanizare: dejantat, echilibrat, italiene, dotate cu dispozitive de îndreptat genți Al-Mg și fier, cu acte, 950 USD. Telefon 270713. (8675)

Vând BETON, MORTAR, ȘAPE, asigur transportul. Telefon 094.855.838; 093.273.746. (8752)

CUMPĂRĂRI TERENURI, IMOBILIARE

Cumpăr spațiu comercial. Telefon 095 588 624. (8721)

CUMPĂRĂRI AUTO

Cumpăr talon Alfa Romeo 155, an 1990-1996 sau mașină accidentată, înmatriculată. Telefon 094 606 564. (8747)

Cumpăr Dacia 1985-1995, stare funcționare bună, mecanic și optim corespunzătoare. Telefon 092 384 033. (8710)

Cumpăr Dacii între anii 1980-1995, numai cu CIV și numere noi, cu caroserii ruginite. Ofer între 5-12 milioane lei. Telefon 093.045.296. (8761)

CUMPĂRĂRI ELECTRO

Cumpărăm cartușe consumate pentru imprimante și copiatoare. Telefon 092.783.787. (5938)

CUMPĂRĂRI DIVERSE

Cumpăr vaci, vițele, tauri. Telefon 288968; 092.941.123. (5520)

Cumpărăm vaci și juninci. Telefon 250866; 095.681.191. (8038)

Cumpăr bovine pentru sacrificare. Telefon 094.294.666; 095-624.006; 274744. (6340)

Cumpăr porci grași pentru sacrificat, plata pe loc. Telefon 095 256 060. (8066)

Cumpărăm vite și tineret bovin, peste 300 kg, plata pe loc. Telefon 094 433 112. (8066)

CERERI ȘI OFERTE DE SERVICII

Angajăm BRUTARI-PATISERI. Relații telefon 289162, între orele 14-18. (8136)

Angajăm MECANIC reparații biciclete, stagiul militar satisfăcut, vârsta 25-35 ani. Telefon 093.420.470. (8158)

HOTEL PRESIDENT, Arad, Calea Timișorii nr. 164, angajează TINERI până la 25 ani în condiții avantajoase: OSPĂTARI, BUCĂTARI, AJUTORI OSPĂTARI, FEMEIE DE SERVICIU. Informații la sediul complexului.

SC AMAHOUSE SRL angajează TÂMPLARI cu experiență. Telefon 279387. (8454)

Angajez FATĂ cu experiență pentru SALĂ FITNESS FEMEI, str. Cozia nr. 5, lângă Blue Bar. Telefon 094 105 016. (8082)

Angajez ZIDARI, DULGHERI, ZUGRAVI. Telefon 094.844.356. (8570)

Angajez MENAJERĂ (40 - 60 ani), cunoscătoare a limbii germane, pe lângă familie cu 6 membrii în AUSTRIA. Informații telefon 240271, orele 17-20, d-l Daniel; 00436507208067. (8564)

Angajez persoane încredere (8-10 persoane) pentru muncă de ȘOFER în AUSTRIA. Informații telefon 0043650708067 sau 057 - 240271 între orele 17-20, Dan. (8564)

SC ATLASSIB SRL angajează AGENȚI TURISM. Condiții: studii medii sau superioare, operare calculator, permis conducere, domiciliu Arad, telefon. Relații 270562; 069/231113 int. 388 sau 391. (8509)

MAGAZIN ALIMENTAR angajează VÂNZĂTORI calificați (femei, bărbați), 20-40 ani. Telefon 280876. (8439)

MAGAZIN ALIMENTAR angajează urgent VÂNZĂTOARE cu experiență. Telefon 267374, 279682. (8693)

Angajăm AGENȚI COMERCIALI. Informații telefon 281628. (8694)

PRIMĂRIA COMUNEI TÂRNOVA anunță scoaterea la concurs a unui post de INGINER la Serviciul comunitar pentru cadastru și agricultură. Concursul va avea loc la sediul Primăriei la data de 12 aprilie, ora 10. (8701)

Angajez om la masă în abator pentru împerecheat. Telefon 095 588 624. (8722)

LOTERIA ROMÂNĂ angajează GESTIONAR pentru Agenția Pâncota și VÂNZĂTORI STRADALI pentru Arad. Telefon 255699, 092 650 451. (8725)

SC ANDA MODA SRL angajează 10 CONFECȚIONERE ÎMBRĂCĂMINTE cu experiență pentru mașini liniare, un MUNCITOR, călcat interfazic, acord, salar avantajos și tichete masă. Telefon 257356. (8731)

ARCHIMINA angajează VÂNZĂTORI GESTIONARI, bărbați, stagiul militar satisfăcut. Telefon 285200. (8735)

Angajăm VÂNZĂTOARE pentru magazin central. Condiții: vârsta 20-30 ani, aspect fizic plăcut. Telefon 092 293 840. (8738)

„NIKOL CONFEZIONI" angajează CONFECȚIONERE, mașiniste. Salariul în mână până la 3.500.000 lei. Telefon 289080. (8755)

SOCIETATE COMERCIALĂ angajează TĂIETORI AUTOGENI (sudori); IFRONIȘTI. Informații telefon 092.361.249. (8768)

Caut FEMEIE pentru îngrijire bolnavă. Asigur cazare, masă. Telefon 232955. (8757)

Căutăm FEMEIE serioasă (28-37 ani) ingrijit copil. Telefon 090.898.106. (8767)

PRESTĂRI SERVICII

MADONA, repară, vinde: FRIGORIFICE, MAȘINI SPĂLAT AUTOMATE, TELEVIZOARE, VIDEO-uri, CAMERE VIDEO, MONITOARE, CALCULATOARE. Arad, telefon 259339, Lipova 563145. (7962)

Nou! Sală ultramodernă FITNESS FEMEI, str. Cozia, nr. 5, lângă BLUE Bar. (8230)

IFIM execută HIDROIZOLAȚII. Vinde membrană HIDROIZOLATOARE import ITALIA. Telefon 253036; 092.275.563. (7972)

Cabinet optimizare a vieții - TERAPII COMPLEMENTARE, CONSILIERE ASTROLOGICĂ; Bd. Decebal, nr. 12, telefon 279368, joi, vineri 16-19, sâmbătă 10-14. (8542)

DIVERSE

SC L.T.T. SRL cu sediul în Arad, str. I. Rațiu, nr. 46, dorește autorizație de mediu pentru activitatea de producție a instrumentelor și aparatelor fotografice și optice, în Arad, str. I. Rațiu, nr. 46. Eventualele contestații se pot depune la Agenția de Protecția Mediului Arad, Bd. Dragalina, nr. 16. (8441)

COOPERATIVA CONSUM ARCHIȘ, scoate la licitație BRUTĂRIA ARCHIȘ, pentru producție și spații comerciale pentru închiriere, în data de 29 martie, la Primăria Archiș. (8561)

PĂTRAȘCU LENUȚA solicită acord de mediu pentru scoaterea din circuitul agricol a terenului pentru „Adăpost-exploatare agricolă" pe DJ709C, Arad - Iratoș, km 5. Eventualele contestații se depun la Agenția de Protecția Mediului Arad, Bd. Dragalina, nr. 16. (8564)

COOPERATIVA DE CREDIT „AURORA" ARAD convoacă ADUNAREA GENERALĂ A MEMBRILOR COOPERATORI în data de 25 martie 2002, ora 15, la sediul cooperativei. În caz de neîntrunire a cvorumului necesar, a doua adunare se va ține în data de 27 martie 2002, în același loc, la aceeași oră. (8684)

GĂSIT COLET, căzut din Dacia 1300, pe str. Horia. Telefon 094 397 410. (8687)

SC AGROMEC SA NĂDLAC convoacă ADUNAREA GENERALĂ A ACȚIONARILOR, pe data de 26 martie 2002, ora 10, la sediul societății. (9397665)

Consiliul de Administrație al SC AGROMEC SA PECICA convoacă ADUNAREA GENERALĂ A ACȚIONARILOR pentru 25 martie 2002, ora 10, la sediul societății. În cazul neîntrunirii cvorumului, adunarea va avea loc în data de 27 martie 2002, la ora 10. (8728)

SC T.G.I.E. SRL cu sediul în Arad, str. Câmpul Liniștii nr. 1, dorește autorizație de mediu pentru activitatea de depozitare în str. Cîmpul Liniștii nr. 1. Eventualele contestații se pot depune la Agenția de Protecția Mediului Arad, Bd. Dragalina nr. 16. (8723)

SOLICIT ÎMPRUMUT VALUTĂ. Telefon 095 871 022. (8734)

CITAȚII

Dosar nr. 91/2002. JUDECĂTORIA GURAHONȚ. Numiții: CRAINIC IOAN, CRAINIC ILIE sau eventualii lor moștenitori sunt citați la această instanță pentru data de 25 martie 2002, ora 9 în proces cu CRAINIC TRAIAN, pentru uzucapiune. În caz de neprezentare cauza se va judeca în lipsă. Președinte, Crișan Cîmpiana. (8706)

TURISM

AMAD TOURISTIK efectuează transport internațional SPANIA, ITALIA, PORTUGALIA, FRANȚA, GERMANIA, cu autocare moderne. Asigurări medicale. Rezervări zilnic, Arad, str. Cloșca, nr. 2, telefon 057 - 254453; 094.969.742. (3252)

Pletl

Asigură zilnic transport de persoane în GERMANIA pe ruta: Passau - Regensburg - Nürnberg - Würzburg - Aschaffenburg - Frankfurt - Giéssen - Siegen - Köln - Düsseldorf - Essen - Dortmund - Deggendorf - Landshut - Mühldorf - Augsburg - Ulm - Heilbronn - Stuttgart - Pforzeim - Karforuhe - Heidelberg - Mannheim. Călătorii în autocare noi, moderne, însoțitoare de bord, două bagaje gratuite, o masă caldă în UNGARIA. Cu plecare din KARLSRUHE: SPANIA, FRANȚA, PORTUGALIA. Intermediem asigurări medicale. NOU! Din 1 aprilie 2002, săptămânal excursie la COSTA AZAHAR, 11 zile (7 înoptări + mic dejun), 359 Eu. Informații și înscrieri, la AGENȚIILE PLETL din: ARAD, telefon 057/252291; LIPOVA - 057/561377; 563011. (c.)

ÎNCHIRIERI

Oferim spre închiriere SPAȚII COMERCIALE pentru magazine, depozite, producție. Telefon 281036. (c.)

Închiriez spațiu 350 mp, apă, gaz, trifazic. Telefon 094.824.637. (8043)

Închiriez apartament 2 camere, contorizat, zona Podgoria. Telefon 276619; 095.529.503. (8520)

Ofer spre închiriere cabinet stomatologic, complet utilat. Telefon 092.722.449. (8582)

Ofer închiriere apartament 1 cameră, contorizat, zona 500. Telefon 261443. (8574)

Caut să închiriez apartament 2-3 camere, mobilat, zonă centrală. Telefon 237021.

Ofer spre închiriere spațiu comercial central, 140 mp. Telefon 092 344 810. (8689)

(Continuare în pagina 15)

(Urmare din pagina 14)

Ofer închiriere casă 2 camere, baie, grădină, str. Ghioceilor nr. 49. Telefon 095 847 994. (8697)

Închiriez (variante) spațiu ABC, complet utilat. Telefon 057-368923, 093 002 538. (8707)

Închiriez garsonieră cf. II, UTA, contorizată, str. Cocorilor bl. II, et. III, ap. 68. Telefon 091 808 192. (8717)

Închiriez (ofer) garaj autorizat, Colonia UTA, Cămine. Telefon 281984, 096 700 957. (8733)

ÎNCHIRIEZ SPAȚII: 30, 50, 100, 150, 1.000 mp. Telefon 095 219 263, 219056. (8745)

PIERDERI

Pierdut carnet șomaj nr. 9615 pe numele Grozav Daniela Maria, eliberat de DMPS Arad. Îl declar nul. (8538)

Pierdut carnet asigurat eliberat de CAS Arad, pe numele Hodăjeu Lucia. Îl declar nul. (8512)

Pierdut carnet asigurat eliberat de CAS Arad, pe numele Iuga Toma. Îl declar nul. (8480)

Pierdut carnet șomaj nr. 8718, eliberat de DMPS Arad-Filiala Sebiș pe numele Darău Ioan Petru Daniel. Îl declar nul. (8598)

Pierdut 5 buc. polițe carte verde, de la seria RO/11/L6 0049696 la seria RO/11/L6 0049700, emise de Asigurarea Populară Română, Sucursala Arad, pe numele Farcaș Flavius Daniel. Le declarăm nule. (8708)

Pierdut carnet sănătate eliberat de Cabinetul Medical Soteria, dr. Bulboacă, pe numele Belus Bucurel Octavian. Îl declar nul. (8718)

Pierdut carnet sănătate eliberat de Cabinetul Medical Soteria, dr. Bulboacă, pe numele Belus Lucian Gabriel. Îl declar nul. (8718)

Pierdut carnet sănătate eliberat de Cabinetul Medical Soteria, dr. Bulboacă, pe numele Belus Adrian Emanuel. Îl declar nul. (8718)

Pierdut notificare aferentă contract leasing AFIVETC nr. 428/2000, eliberat de BNR pentru SC Cabana Bradul SRL Păuliș, județul Arad. CF.R. 1736677. O declar nulă. (8760)

Pierdut carnet de economii BP seria 349408, pe numele Buliga Ioana Raluca. Îl declar nul. (6776)

✝ DECESE ✝

Cu adâncă durere anunțăm încetarea din viață a celui care a fost tată, socru, bunic, frate,

CIORBA TEODOR,

în vârstă de 81 ani. Înmormântarea va avea loc duminică, 24 martie 2002, ora 15, de la domiciliul din Arad, str. Tiberiu nr. 8, la Cimitirul Eternitatea. Veșnic îndurerați: fiul Viorel Ciorba cu familia și sora Ana.

Zdrobiți de durere anunțăm decesul, după o lungă și grea suferință, a iubitului nostru soț, tată, bunic și cuscru,

ec. MILON TEODOR.

Înmormântarea va avea loc azi, 23 martie 2002, ora 15, de la domiciliu din str. Stânjenel nr. 49, la cimitirul din Micălaca. Familia îndurerată.

Cu adâncă durere în suflet, anunțăm încetarea din viață a celei ce a fost fiică, soție, mamă, bunică

MECHEȘ FLOARE-LIVIA,

în vârstă de 53 ani. Înmormântarea va avea loc azi, 23 martie, ora 14, la Cimtiriul Grădiște, din str. Prunului nr.104. Soțul Pavel și copiii: Beni, Marin, Viorel, Daniel cu familiile, veșnic îndoliate.

Cu inimile zdrobite de durere ne luăm rămas bun pentru câteva clipe, până ne vom regăsi în eternitate, iubitul nostru soț și tată

HURDEA IOAN.

Nu vom mai putea trăi de acum decât sub imboldul așteptării, revederii. Înmormântarea va avea loc azi, ora 12, de la domiciliul din RADNA, str. Valea Mare nr. 468. Soția Cristina și fiul Ciprian.

Cu adâncă durere anunțăm încetarea din viață a celei ce a fost soție, și mamă,

STANA MARIA,

în vârstă de 60 ani. Înmormântarea va avea loc duminică, 24 martie 2002, ora 14, în cimitirul din localitatea CURTICI. Familia îndoliată.

✝ SERVICII FUNERARE ✝

OFERTĂ EXTRAORDINARĂ !!!

SERVICII FUNERARE

RO-STYL COMPANY,

str. M. Eminescu nr. 22,
telefon 214422 și
094.690.121,

oferă **GRATUIT** clienților care apelează la serviciile noastre:

- garnitură de mătase pentru sicriu sau 20% reducere pentru altă garnitură
- transport la domiciliu (în Arad).

Plata și în rate! (c.)

SC „IN MEMORIAM" SRL

str. EMINESCU nr. 4
(ATENȚIE, vizavi de CINEMA MUREȘUL)
Tel. 057-211929, 093.343.964
str. ORIZONTULUI nr. 9A (Bujac)

oferă SERVICII FUNERARE COMPLETE - NON STOP.

Sicrie-modele multiple (simple-lux), sicrie import ITALIA, ACCESORII. Intermediem COLACI, COLIVĂ etc.

ÎMBĂLSĂMĂM GRATUIT (formolizat).
TRANSPORT ÎN ORAȘ GRATUIT
SERVICII: SPĂLAT, ÎMBRĂCAT
PLATA ÎN RATE.
Transport
INTERN - INTERNAȚIONAL

✝ CONDOLEANȚE ✝

Colectivul SC BRAU UNION ROMÂNIA SA este alături de MARIOARA MILON, în grelele momente pricinuite de moartea tatălui.

Compartimentul Contabilitate al SC BRAU UNION ROMÂNIA SA împărtășește durerea colegei MARIOARA MILON, pricinuită de moartea tatălui.

Suntem alături de colega noastră GAȘPAR ADRIANA, în marea durere pricinuită de moartea tatălui drag și transmitem sincere condoleanțe. Colegii de la ASIROM. (8691)

Suntem alături de vecinii și prietenii noștri Vio și Jeni, la pierderea tatălui. Familiile: Coșa, Cozlac și Pantin. (8678)

Suntem alături de colega noastră, BOȚOC ELENA, în greaua durere pricinuită de de decesul mamei și îi transmit sincere condoleanțe. Colegii de la DEFENDER, S.C. LEONI SRL Arad.

Acum, când primăvara toată natura învie, în loc să ne bucurăm împreună, tu,

ec. MILON TEODOR,

ne-ai părăsit la cei 71 ani, deși peste 5 ani erai convins că vom sărbători nunta de aur. Rugăm pe bunul Dumnezeu să te odihnească în pace! Familia îndurerată: soția AURICA, fiicele MARIOARA și ADRIANA, ginerele ERWIN și nepoata LAURA. (86799)

Copiii din grupa mijlocie de la Grădinița PP Curtici și părinții lor sunt alături de doamna educatoare CUCUIAT EMILIA, în marea durere pricinuită de trecerea în neființă a MAMEI sale. Condoleanțe familiei. (8703)

Suntem alături de sing. SIMION PETRAȘ în greaua durere pricinuită de moartea tatălui. Sincere condoleanțe din partea colectivului Atelierului III producție, SC FERONERIA PROD SA. (8704)

Suntem alături de colega noastră MAIER ELISABETA în momentele grele de durere pricinuite de trecerea în neființă a mamei sale. Colectivul Serviciului Evidență al CAS Arad. (8744)

Colectivul SC TEHNO-DOMUS SA este alături de familiile: HENȚ și DEMIAN, în momentele grele pricinuite de trecerea în neființă a bunicii. Sincere condoleanțe! (8746)

Viața pe pământ nu e decât o călătorie înspre veșnicii. Acolo ne vom reântâlni, iubitul nostru unchi

HURDEA IOAN.

Familiile: Bătăneanț, Giurgiu și Ionescu. (8756)

Suntem alături de familia GLIGOR DOREL în aceste clipe grele când se despart pentru totdeauna de mama, soacra și bunica lor. Dumnezeu s-o odihnească în pace! Familia Iercan. (8749)

✝ COMEMORĂRI ✝

Se împlinesc 6 săptămâni de când ne-a părăsit pentru totdeauna draga noastră mamă, soacră și bunică,

EUGENIA ALEXANDRESCU.

Parastasul va avea loc duminică, 24 martie, ora 12, la Biserica Ortodoxă Șega. Familia îndurerată.

Au trecut 2 ani de când l-am condus pe ultimul drum pe cel care mi-a fost soț iubit

KOMPRATH NICOLAE (DRAGHY).

Nu voi uita niciodată tot ce-a fost frumos în viața noastră. Dumnezeu să te odihnească în pace! DOINA. (8751)

Tristețe, lacrimi și durere la 3 ani de când ne-a părăsit fratele nostru drag,

judecător

EMIL FÂNTÂNARU.

Nu te vom uita niciodată! Surorile, cumnatul și nepoții. (8490)

✝ 3 ani mămi, de când ai plecat, durere în suflete ne-ai lăsat. Dumnezeu să te odihnească-n pace,

FRAICOV ELISABETA.

Te plâng mereu, mama și fiul tău drag, ALEX. (7954)

O rugăciune, o lumânare, o lacrimă, o floare, la împlinirea a 2 ani de la trecerea în veșnicie a lui

PAC NICOLAE

și respectiv 4 ani a soției lui,

PAC DORINA.

Dumnezeu să-i odihnească în pace! Părinții și frații. (8416)

Se împlinesc 6 săptămâni de când iubitul nostru tată, socru și bunic,

MIHUȚA GHEORGHE,

a trecut în cele veșnice. Parastasul de pomenire va avea loc la Biserica Ortodoxă din Micălaca Veche, duminică, 24 martie 2002. Familia îndoliată. (8436)

O rugăciune, o lumânare, o lacrimă și o floare la împlinirea a 3 luni de când a plecat dintre noi, cel care a fost

CHILIAN ANDREI

din INEU. Dumnezeu să-l odihnească în pace! Soția Ilonca, fiul Ioji cu familiile și fiica Hedi cu familia din Germania. (8477)

Purtăm în suflet aceeași durere și tristețe, la împlinirea a trei luni de când a plecat dintre noi, cel care a fost

CHILIAN ANDREI

din INEU. Dumnezeu să-l odihnească! Mama, fratele Ianci cu familia și nepotul Florin cu familia. (8477)

A trecut 1 an de lacrimi și durere de când a plecat dintre noi, scumpa noastră soție, mamă, soacră și bunică

AVRAM MARIA

din ALMAȘ. Chipul tău frumos, dragostea, bunătatea ta, nu le vom uita niciodată! Tu ai fost soarele ce ne-ai luminat, luna ce ne-a vegheat și mâinile tale harnice ne-au mângâiat. Te vom iubi mereu: soțul Ioan și scumpii tăi copii Marinela, Ica, Nelu, Delia, Adina, cu familiile. (1154660)

Pios omagiu, neștearsă amintire la împlinirea unui an de la plecarea în veșnicie a celui care a fost un soț și tată minunat,

MORAR GHEORGHE (GICU).

Nu te vom uita niciodată! Familia veșnic îndurerată. (8510)

Cu adâncă durere în suflet, anunțăm că azi, 23 martie, se împlinesc 10 ani de când mama noastră

CĂUCEAN SUSANA

a plecat dintre noi. Nu te vom uita niciodată! Fiica Irina și fiul Ghiță cu familiile lor. (8575)

Acolo unde tu te-ai dus/ E liniște, răcoare/În fundul gropii adânci/Nimic nu te mai doare/Tu n-ai crezut că această boală/Te va răpi cu-adevărat/Ai sperat să te faci bine/Dar moartea nu te-a mai lăsat". Se împlinesc 6 săptămâni de la moartea scumpei mele mame,

DAVID ANA.

Parastasul duminică, la Biserica Ortodoxă Gai. Fiica Anuța, ginerele Ioșka, strănepotul Alex. (8493)

Trecerea timpului nu va șterge niciodată durerea care acum 6 luni (22.09. 2001) ne-a sfâșiat sufletele, la pierderea celui mai minunat tată și soț,

SCHMIDT MIHAI (MISKA BACSI).

Nu se va șterge niciodată din mintea și inima noastră, chipul tău blând și bun și dragostea pe care ne-ai arătat-o în fiecare clipă. Te iubim mult și ne este dor. Fiica Hilde și soția Valeria Schmidt. „Mi-e atât de dor de glasul tău/De fața-ți zâmbitoare/Tăticu-le, iubit și scump/Te regret atât de mult/Absența ta mă doare". HILDE. (8555)

Te vom pomeni mereu în rugăciunile noastre, scumpa noastră mamă,

DAVID ANA.

Fiica RODICA, cu familia. (8600)

Ce tristă și pustie este casa fără dumneata, mamă dragă. Se împlinesc 6 săptămâni de dor și jale de când a plecat dintre noi, draga noastră

DAVID ANA.

Parastasul duminică, 24 martie, la Biserica Ortodoxă din Gai. Fiica MARIA, ginerele PETRU, nepotul DANIEL. (8601)

La împlinirea a 6 săptămâni de la trecerea în neființă a celei care a fost

DAVID ANA,

dragostea și amintirea care ți-o purtăm, va rămâne veșnic vie în inimile noastre, dragă măicuță. Fiica Carmen cu familia. (8602)

Trecerea timpului nu va șterge niciodată durerea care la data de 24 martie 1994, ne-a sfâșiat sufletele prin pierderea fulgerătoare într-un tragic accident a celui mai iubit fiu și frate,

IACOB TRAIAN AURELIAN

din ROȘIA NOUĂ, la numai 12 anișori. Adi dragă, te vom iubi și te vom păstra veșnic în inimile noastre! „Ni-e atâta dor de glasul tău/ De fața-ți zâmbitoare/ Fiu și frate iubit și scump/ Te regretăm atât de mult/ Absența ta ne doare." Cele șapte surori ale tale cu familiile și mama AURUȚA, veșnic îndurerați. (8694)

Cu adâncă durere în suflet anunțăm împlinirea unui an de la decesul scumpei noastre mame,

PURICE ANA.

Dumnezeu s-o odihnească în pace! Comemorarea va avea loc duminică, la Biserica Ortodoxă Aradul-Nou. Familiile îndurerate: PURICE și PENU. (8698)

Cu adâncă durere în suflet anunțăm împlinirea a 6 săptămâni de când a plecat dintre noi, unica fiică, mamă și soție iubitoare,

POCȘOARĂ ADELA-ELENA

născută DOBIȘ.

Dumnezeu să dea odihnă veșnică și liniște sufletului ei blând și bun. Chipul și sufletul ei blând vor rămâne veșnic în inimile noastre. Parastasul de pomenire va avea loc duminică, 24 martie, ora 11.30 la Biserica Ortodoxă din Grădiște. Familia îndoliată: mama, tata, soțul și copiii: Andrei și Lorena. (8700)

✝ Au trecut 5 ani de când moartea nemiloasă a curmat viața celui ce a fost

ȘERBAN RADU

și 3 ani de la moartea celui ce a fost

ȘERBAN VIRGIL,

doi frați care au plecat atunci când părinții și copiii aveau cea mai mare nevoie de ei. Lacrimi și flori pe tristele lor morminte. În veci nemângâiați: părinții, copiii și soțiile. (8714)

Se împlinesc 5 ani și 7 și 5 luni de când i-am pierdut pe dragii noștri

IOVANOVICI MAGDALENA și ADOLF.

Fie-le țărâna ușoară! Copiii: Adolf și Ioana și nora Paula cu nepoții: Anca, Cristina, Adelina și Antonio. (8743)

Cu ochii înlăcrimați și inima îndurerată aduc la cunoștință celor care l-au cunoscut că au trecut 3 ani de când moartea nemiloasă l-a răpit dintre noi pe cel care a fost

RAD IOAN,

fiu, soț și tată. Parastasul se va ridica duminică, 24 martie 2002, ora 11, la Biserica Ortodoxă din Grădiște. Familia îndurerată. (8770)

Ca și acum 6 săptămâni împărtășesc durerea Angelei Deliman, la despărțirea de

TAICA.

Caceu Emilia Lucia. (8774)

SATLINE

A DESCHIS RESTAURANTUL

În ARAD, STR. ION ANTONESCU 2-4, BL. M7 - PARTER (Piața Mihai Viteazul)
PROGRAM ZILNIC 12 - 24 REZERVĂRI TEL. 228.616

LA PLAZZA

Consiliul de Administrație al

S.C. IATSA S.A. ARAD

în baza prevederilor art. 117 din legea nr. 31/1990 republicată

CONVOACĂ Adunarea Generală Extraordinară a Acționarilor

în data de **03.04.2002 ora 13** la sediul S.C. IATSA S.A. ARAD,
str. Ștefan cel Mare nr. 2-4, Arad, județul Arad,
cu următoarea ordine de zi:

1. Modificarea statutului societății;
2. Modificarea formei de organizare;
3. Schimbarea denumirii societății;
4. Diverse.

(2365917)

S.C. AGROMEC MACEA S.A.

Convoacă A.G.A.

în ziua de 25.03.2002, ora 9,00.

În caz că nu se întruneste cvorumul, se va întruni a doua zi la aceeasi oră.

Relații la sediul societății din Macea.

Conducerea
(9397940)

Primăria orașului Nădlac

solicită oferte pentru măsurarea terenurilor agricole

circa 8.000 hectare în vederea intabulării.

Ofertele se depun la Primărie
până la data de 12 aprilie 2002.

(chit. 9397664 Ag. Nădlac)

Folie pentru solarii

Durată de folosire 3-5 ani
Multistrat - rezistență mare
Grad mare de transparență!
Preț de importator
Gamă diversă de
fungicide, insecticide, erbicide
Îngrășăminte foliare, stimulatori, aparate de stropit

Str. Petru Rareş nr. 81
Tel./Fax 270.145
Grădiște - lângă ELECTRICA

ECOCHEM
prietenul fermierilor
(C.A.)

Administrația Finanțelor Publice Nădlac

În temeiul art. 55 din O.G. nr. 11/1996 privind executarea creanțelor bugetare,

se va vinde prin licitație publică

bunul mobil al debitorului
S.C. AGROMEC S.A.
după cum urmează:
Elevator 2 t forță
- 25.000.000 lei.
Prețul conține TVA.

Licitația va avea loc
la data de 03.04.2002,
ora 10,00, în orașul Nădlac,
str. N. Bălcescu nr. 4.

Informații la telefon 474.627.

(2365918)

PYROSTOP

ARAD, Str. Banu Mărăcine nr. 1
Tel/Fax:233281; 094-525048

Vă oferă:

- Sisteme de alarmă antiefracție și antiincendii
- Sisteme de televiziune circuit închis
- Sisteme de control acces
- Sisteme de interfonie pentru locuințe și birou
- Geamuri TERMOPAN
- Mobilier din sticlă colorată
- Sticlă ornamentală realizată la comandă

Monitorizarea sistemelor de alarmă prin dispeceratele ARCONS SECURITY și POMPIERII MILITARI

(C.A.)

S.C. TITUS S.R.L.

ANGAJEAZĂ

LUCRĂTOARE PENTRU BOBINAT ȘI ASAMBLAT COMPONENTE ELECTRONICE

VÂRSTA MAXIMĂ 35 ANI

PENTRU PUNCTUL DE LUCRU CHIȘINEU-CRIȘ

INF. TEL. 520.853, 093.192.037
STR. GĂRII NR. 1, CHIȘINEU-CRIȘ

(9397937)

DACOROM

S.C. DACOROM. S.R.L.

Arad, Mihai Eminescu, nr.6

FIRMA NOASTRĂ VĂ OFERĂ SPRE VÂNZARE SĂMÂNȚĂ DE PORUMB SÂRBESC ZP 335 ȘI ZP 409 LA PREȚUL DE NUMAI 40.000 LEI/KG

Cumpărătorii se vor prezenta cu adeverința de la primăria locală.
Tel. 057/281100; 057/281200

(C.A.)

Angajăm

asistent manager
(administrator)

Telefon 091.269.700.

(2365892)

Primăria TAUȚ

VINDE LA LICITAȚIE

următoarele tipuri de mașini:

- **SR 114 - 2 buc.**
  10 milioane
- **ZIL - 2 buc.**
  25 milioane
- **ZIL cisternă - 1 buc.**
  30 milioane

Licitația va avea loc în data de 29 martie 2002, la sediul Primăriei Tauț.

(9397946)

S.C.

COTTA INTERNATIONAL s.r.l.

societate română elvețiană,
producătoare de mobilă tapițată

angajează masiniste

cu minim 3 ani vechime în cusut.

Se oferă
condiții excelente de muncă, salar atractiv, bonuri de masă.

Informații suplimentare la telefon 278.600, 278.601 între orele 9,00-17,00.

(2365899)

Allianz Țiriac
Asigurări S.A.
Sucursala Arad

angajează

pentru Sucursala Arad și Agențiile Chișineu-Criș și Lipova

INSPECTORI ASIGURĂRI

Condiții:

- Studii superioare
- Experiență în asigurări constituie un avantaj
- Persoană dinamică
- Disponibilitate pentru program prelungit
- Abilități de comunicare și negociere
- Permis de conducere categoria „B"
- Vârsta maximă 40 ani
- Cunoștințe operare PC
- Cunoașterea limbii engleze constituie un avantaj

AVANTAJE:

- **Posibilitatea de a lucra în cadrul unei companii multinaționale într-un colectiv tânăr și dinamic**
- **Salariu motivant**
- **Șanse de promovare**

CV-urile se depun la sediul ALLIANZ-TIRIAC ASIGURĂRI SA - Sucursala Arad, str. I. Brătianu nr. 5/A până la data de 30.03.2002; informații suplimentare la tel. 057-255278 sau 057-254683.

(9397944)

Societatea Agricolă „Timpuri Noi"
Pecica nr. 69-71, județul Arad

vinde la licitație **în fiecare lui, ora 10,00 începând cu data de 25.03.2002 următoarele:**

● magazie cereale 2 nivele cu o suprafață aferentă de 11.347 mp, ● clădire administrativă nr. 69 în centrul comunei, ● combină CLASS Dominator 100, ● combină furaje E - 208 cu echipament complet, ● gater, tractor U - 650, ● autocamion S.R.D., ● selector, ● trior, ● bandă transportoare, ● strung, ● mașină de găurit, ● utilaje tâmplărie (abrict, freză, grosime, strung, mese, mașină rotărie) și alte utilaje.

Relații telefon 094.116.264 permanent sau 057-469.917 după ora 20,00.

(9397945)

TAKATA-PETRI ROMANIA

filială a concernului TAKATA-PETRI

Pentru secția injecții mase plastice (spumătorie)

ANGAJEAZĂ

-MAIŞTRI
-INGINERI

profil mecanic sau electro
vechime minimă 1 an în producție

Prezintă avantaj cunoaşterea limbii germane sau engleze.

C.V.+ Scrisorea de intenție se depun la sediul societăți din Cal. A. Vlaicu (după SC Marmorex)

Informații la tel.289.847
persoană de contact Roşu Victor

Vor fi solicitați pentru interviu doar candidații selecționați

(C.A.)

BANCA
"TRANSILVANIA"S.A.
SUCURSALA ARAD,
Str. Unirii nr. 5-7,
Tel. 057/283.122
ANUNȚĂ A.G.A.
INFORMAȚII LA
SEDIUL SUCURSALEI

ADEVĂRUL
Cotidian independent Arad
Anul XIV, nr. 3566
Luni, 25 martie 2002 ● 16 pagini ● 4000 lei ● e-mail: adevarul@arad.ro; adv.pub@arad.ro
BRAT Publicație auditată în semestrul II 2000 | Tiraj mediu zilnic vândut: 33.205

WEST BANK
CARDINE BANKING GROUP
ARAD, B-dul Revoluției nr. 88
Tel: 284.888, Fax: 285.202
Dobânzi depozite persoane fizice
(suma minimă 500.000 lei)
1 lunã 30%
2 luni 31%
3 luni 32%

POTERÃ SÃTEASCÃ

Ultimele sondaje de opinie indică un credit de 14-15 la sută pentru PRM, sugerând că în ciuda unor „trădări" numeroase în rândul parlamentarilor, partidul tribunului Vadim Tudor rămâne în continuare o forță politică de referință în România. Voci autorizate și demne de încredere apreciază, în cunoștință de cauză că, în realitate PRM se bucură de un procent de credibilitate mult mai mare, de peste 25 la sută. Nu întâmplător occidentalii se arată îngrijorați de sprijinul substanțial de care se bucură Vadim și partidul său în politica românească. Care să fie cauzele acestui constant și susținut suport popular pentru PRM, în condițiile în care acest partid este sfâșiat de certuri și dezertări de răsunet din rândurile sale? Și mai ales cum e posibil, ca, indiferent ce zice Vadim, ce face ori ce scrie, indiferent câte expresii tări ar adresa adversarilor, partidul său rămâne nezdruncinat în aprecierile electoratului?

Răspunsul nu este greu de aflat dacă ne amintim ce resorturi psihologice și ce fel de calcule electorale l-au adus pe Vadim în turul doi la prezidențiale, iar partidul său pe locul doi, după PDSR, cu peste 20 la sută din voturi: nevoia imperioasă de lege și justiție.

Vadim continuă să prezinte PRM ca un partid justițiar, hotărât să impună legea și ordinea în țară. Hoții și borfașii vor ajunge după gratii în următoarele 24 de ore de la eventuala instalare la putere a unui guvern peremist. În același termen de numai o zi și o noapte, tribunul mai promite o deposedare a celor ce au jefuit țara de averile agonisite prin rapt și hoție. Aceste năstrușnicii, care ar provoca mai degrabă hazul într-o țară democratică, temeinic așezată pe temelia legii și ordinii, la noi, la români, prinde. Românii lăsați de poliție pe mâinile hoților și banditilor își pun în mod natural nădejdea în justițiarul partid al României Mari. Sentimentul de insecuritate este atât de mare, încât mai fiecare român se simte obligat să doarmă cu pumnalul sub perină, gata să riposteze, cu prețul vieții, dacă tâlharii îi atacă locuința.

ȘTEFAN TABUIA

(Continuare în pagina 1)

„ÎN CE PRIVEȘTE INTEGRAREA ÎN NATO, JOCURILE SUNT DEJA FÃCUTE"

Pagina 5

Cunoscutul analist politic, Ion Cristoiu, relateazã în exclusivitate pentru cititorii ziarului Adevarul,evenimentele sãptãmânii

„VIZITÃ DE LUCRU" A PREFECTULUI LA ȘIMAND ȘI CHIȘINEU-CRIȘ

Pagina 6

INFOTON
VINDE
Mașini de scris electronice
CANON
str. Eftimie Murgu, nr. 74-76, tel./fax: 281800
magazin:
str. Lucian Blaga, nr. 2-4, tel./fax: 281595

ASTĂZI, ZIUA POLIȚIEI ROMÂNE

Foto: ONORIU FELEA

Pagina 3

ARADUL MAI PIERDE O INSTITUȚIE

Pagina 6

Paginile 8-9-10-11

Baschetul arădean mărșăluiește

* BC ICIM a câștigat cu studentele bucureștene, West Petrom s-a impus la Sibiu

* Fotbaliștii „Bătrânei Doamne" în așteptarea „pandurilor" * West Petrom Pecica este cu un picior în Divizia D

Mobilier la comandã
Mochetã
Preturi avantajoase
ARCADIA S.R.L.
Piața Soarelui bl. 603
Tel. 263.637

micro credit
MICROENTERPRISE CREDIT ROMANIA S.A.
RAPID CREDIT Până la 5.000 DEM
BUSINESS CREDIT Până la 25.000 DEM
INVESTMENT CREDIT Până la 75.000 DEM
Finanțare internațională și tehnologie germană de creditare
Acum și în Arad
TIMIȘOARA: CALEA DOROBANȚILOR (COLȚ CU SIMION BĂRNUȚIU)
TEL./FAX: (056) 224.676, (056) 224.422
NOI DĂM CREDIT DEZVOLTĂRII TALE !
(2204950)

S.C. SERGIU&GIANINA s.r.l. ARAD
executã
TÂMPLĂRIE DIN ALUMINIU GRECIA și P.V.C. DECEUNINCK IMPORT
◆ geamuri termopane
◆ rolete P.V.C. și aluminiu
◆ jaluzele verticale și orizontale
◆ site speciale insecte
◆ uși pliante ◆ porți ◆ garaje
B-dul Revoluției nr. 24,
Telefon 092.292.559

ALGLASS
B-dul Revoluției nr.26-38 Tel: 338.244
Str. Roșiori Nr.26 Tel/Fax: 289.053
FERESTRE DIN PVC cu geam termopan
APARTAMENT 2 CAMERE - 499 EURO + FEREASTRA BAIE GRATUIT
APARTAMENT 3 CAMERE - 599 EURO + FEREASTRA BAIE GRATUIT

CALENDAR

● Astăzi, Soarele răsare la ora 6 și 38 de minute și apune la ora 18 și 24 minute.

● Au trecut 84 de zile din acest an. Au mai rămas 281 de zile până în anul 2003.

● **Praznicul zilei: Biserica ortodoxă:** Buna vestire (dezlegarea la pește); **Biserica greco-catolică:** Buna vestire.

A venit Barza!

La Arad: Varga Iulia Roxana, **Ursachi** Connie, **Capota** Emanuel Gabriel, **Micliuc** Raul, **Vizireanu** Andrei.

Au plecat dintre noi

Raiciu Gheorghe (1962); Pop Octavian (1934); Stana Maria (1942); Nemeth Magdalena (1919); Cherciu George (1948); Bonchiș Paulina (1922); Gyence Francisc (1935); Căprar Ioan (1919); Chiș Traian (1915); Miron Petru (1924); Stana Vasile (1951); Voicu Ion (1928); Morar Ioan (1944); Popa Mina (1921); Rotar Ecaterina (1928).

ACTUALITATEA CULTURALĂ

TEATRE

Casa de Cultură a Sindicatelor, în colaborare cu Agenția DDV, prezintă în data de 1 aprilie 2002, ora 19,00, spectacolul de mare succes al Teatrului Național București: „Tache, Ianke și Cadîr", de V. I. Popa.

Distribuția: Radu Beligan, Marin Moraru, Gheorghe Dinică, Valentin Uritescu, Mihai Călin, Monica Davidescu, Silvia Năstase.

Biletele s-au pus în vânzare la Agenția Sălii și se difuzează începând de luni, 18.03.2002, ora 14,00, iar de marți, 19.03.2002, zilnic între orele 10,00-18,00. Nu se fac rezervări de locuri la telefon.

CINEMATOGRAFE

Dacia: Elicopter la pământ (SUA) 10; 12,30; 15,00; 17,30; 20

Mureșul: Visul alb (SUA) 10; 12,30; 15; 18

Arta: Trafic (SUA) 15; 17,30; 20

Sala Mică: Mai rău nu se poate (Franța) 15,30; 18,30

PREȚUL AURULUI

BANCA NAȚIONALĂ. Pentru gramul de aur de 24 K: prețul cu ridicata - 309.261 lei, iar prețul de achiziție - 278.334 lei. Prețuri înregistrate la sfârșitul săptămânii.

PIAȚA NEAGRĂ. Aur 14 K: cumpărare - 150.000 lei/g, vânzare - 170.000 lei/g. **Aur 18 K**: cumpărare - 180.000 lei/g, vânzare - 200.000 lei/g.

Echipa de serviciu

MONICA ARDELEAN
secretar de redacție

Adela Pop,
Ioan Leac,
tehnoredactare computerizată

Sorina Ambruș,
Dacian Toduță
corectură

În control la 60 de firme

INSPECTORII DE MUNCĂ AU DEPISTAT NEREGULI CU DUIUMUL

Săptămâna trecută, inspectori ai Inspectoratului Teritorial de Muncă (ITM) Arad au controlat peste 60 de agenți economici, aplicând 15 amenzi în valoare de circa 80 de milioane de lei. Printre cei verificați au fost depistați 9 angajatori care foloseau la muncă 16 persoane fără întocmirea formelor legale de angajare. Este vorba despre firmele: A.F. HUC CONSTRUCT, S.C. BLUE MOOW, S.C. CONIMEX, S.C. OMEGA & D, S.C. FLORENCE CREATION, S.C. MARMI GRANITI, S.C. DI-AL.CO, S.C. BUEDIN PROD. Acestea au fost amendate cu 53 milioane de lei.

Dintre celelalte nereguli constatate de ITM cu ocazia controalelor amintim: nedepunerea dovezilor de plată a salariilor, nedepunerea actelor de încetare a activității, neînregistrarea contractelor de muncă în termen legal etc.

În afara sancțiunilor pecuniare, când au considerat că este cazul, inspectorii ITM au aplicat avertismente și au dispus termene pentru remedierea deficiențelor înscrise în procesele verbale de constatare.

C. TRIF

RĂCIREA VREMII FACE SUTE DE „VICTIME"

La sfârșitul săptămânii trecute, Serviciul Județean de Ambulanță a avut 207 solicitări. Dintre acestea, majoritatea au venit din partea bolnavilor cărora hipertensiunea le-a declanșat un accident vascular cerebral, precum și din partea bolnavilor cronici - cardiaci și astmatici. **„Răcirea bruscă a vremii îi afectează în mod negativ pe suferinzii cardiaci, dar și pe astmatici, așa încât suferința le este în mod vizibil accentuată"** - spune asistentul **Mircea Bencecan** de la Ambulanță.

Pentru începutul acestei săptămâni, meteorologii au prognozat precipitații mixte, cu temperaturi în scădere. Ca atare, e indicat ca persoanele meteosensibile să ia măsurile de rigoare. Practic, să stea, pe cât posibil, în casă.

T.M.

METEO

Vremea va fi rece și în general închisă. Cerul va fi mai mult noros și temporar vor cădea ploi ce trecător vor avea tendință de transformare în lapoviță, mai ales la deal. Vântul va sufla slab la moderat cu intensificări temporare din nord-vest. Dimineața, local se va semnala brumă.

Temp. maxime: 5 la 8°C.

Temp. minime: -1 la 1°C.

HOROSCOP

Luni, 25 martie

Berbec (21.03-20.04). S-ar putea să fiți nevoit să susțineți un examen. Șansele dvs. de reușită sunt maxime.

Taur (21.04-20.05). La capitolul profesie stați foarte bine, fiindcă există posibilitatea ca ultimele dvs. realizări să vă aducă o promovare sau o mărire a salariului.

Gemenii (21.05-20.06). Așteptați-vă la o surpriză extrem de plăcută! Un control medical de rutină nu v-ar strica, scutindu-vă de eventualele neplăceri.

Rac (21.06.-22.07). Problemele esențiale pe care le-ați avut în ultima vreme v-au făcut să vă refugiați în muncă, îndreptându-vă atenția asupra ascensiunii sociale.

Leu (23.07-22.08). Conjunctura astrală vă va ajuta să obțineți ușor aprecieri pozitive din partea unor persoane influente.

Fecioara (23.08-22.09). Veți reuși să vă canalizați energia spre problemele profesionale.

Balanța (23.09-22.10). Veți câștiga o sumă de bani care, deși nu va fi foarte mare, va constitui începutul unei serii de câștiguri materiale.

Scorpion (23.10-21.11). Partenerul dvs. de viață se va bucura de un mare succes pe care îl va împărți cu dvs.

Săgetător (22.11-21.12). Vă bate gândul să vă apucați de ceva nou. O persoană importantă vă va propune o colaborare tentantă.

Capricorn (22.12-19.01). Popularitatea dvs. este în continuă creștere și acest lucru vă va face să aveți un succes deosebit asupra persoanelor de sex opus.

Vărsător (20.01-20.02). Vi se va face o propunere pe care o considerați interesantă, dar riscurile vi se par prea mari și bateți totuși în retragere.

Peștii (21.02-20.03). Această perioadă este propice reconcilierii cu partenerul de viață, relația cuplului dvs. consolidându-se.

Curtici CASA DE CULTURĂ - MULTIFUNCȚIONALĂ

Consilierii din Curtici au gândit transformarea Casei de Cultură a orașului într-o clădire multifuncțională. Având în vedere că în localitate nu există o sală de sport, aleșii locali au votat proiectul de reamenajare a Casei de Cultură astfel încât, pe timpul iernii, clădirea în suprafață de 400 metri pătrați să poată găzdui diferite activități sportive. În acest scop - precizează viceprimarul Vicențiu Almași - din bugetul local s-au alocat 500 milioane lei pentru începerea lucrărilor, urmând ca anul viitor proiectul să fie definitivat.

T. M.

UTILITARE

PIEȚE, TÂRGURI

Astăzi este zi de piață la Curtici, Nădlac, Bocsig, Gurahonț, Moneasa, Pilu, Vladimirescu. Tot astăzi se organizează târg săptămânal la Gurahonț și Bârzava.

Mâine, marți, este zi de piață la Sebiș, Almaș, Apateu, Semlac, Sântana, Șilindia, Vârfurile.

FARMACII DE SERVICIU

• Farmacia **REMEDIUM** Arad, B-dul Revoluției nr. 52-54. Program luni-vineri: 7,30-20,00, sâmbătă 8,00-14,00. Telefon 233195. Farmacia **„OMNIA-FARM"**, Calea Aurel Vlaicu, Bl. Z28, cu program zilnic de la orele 8,00-22,00. Telefon 271724.

Farmacia **LIBRO PHARMA non stop** Calea Aurel Vlaicu 60-68 (lângă stadionul (UTA) telefon 212.992.

URGENȚE STOMATOLOGICE

Cabinetul de pe str. Crișan (în spate la Gionelli) are program non-stop. Telefon: 253794. Cabinetul din B-dul Revoluției nr. 62, ap. 17, între orele 9,00-19,00. Telefon: 256665.

Și Cabinetul Stomatologic din Calea Victoriei nr. 7 A asigură zilnic urgențe, inclusiv sâmbăta, între orele 10-15. Telefon 095.565.622.

Cabinetul stomatologic de pe str. Abrud Bl. 129/C (P-ța Miorița), asigură servicii stomatologice zilnic între orele 9,00-12,00 și 15,00-19,00, iar sâmbăta 9,00-12,00. Telefon: 259659.

ADMINISTRAȚIA FINANCIARĂ

Administrația Financiară a municipiului Arad: Asistență contribuabili (impozitul pe venitul global) - telefon 280633, 280733, int. 199 între orele 8,00-12,00.

ÎNTRERUPERI DE CURENT

Luni: 9-12: Faleză Sud, Bl. 68, 70, 71, 72, 73, 74, 75, 76, 81, 82, 83; 11-15: L. Rebreanu Bl. P3, P4, P5, 22, 23, str. Pădurii (p), Eftimie Murgu (p); 9-12: Str. Abrud (p), Sulfinei, Gherghinei, Pășunii; 11-14: Las Vegas, Asociația Agricolă Micălaca; 9-12: Aurel Vlaicu Bl. A8; 11-14: str. Ursului. **Marți:** 9-12: Cosmin, Greierilor, Dima, Golescu, Spătarul Preda, Câmpului, Curcubeului (p); 11-15: Grozăvești, Izvor, Magnoliei, Leandrului, Iederei, Fagului, Tribunul, Corcheș, Hatman, Arbore; 9-14: Antonescu Bl. 2-4, M5, M6, M7, M8, M9, M10, M11, M12, M13, M14, M15, Pct. termic; 9-14; Vlaicu Bl. A32, A33, A38, A40; 9-14; Santinelei, Troiei, Cezar, Achile.

TELEFON DE URGENȚĂ LA POLIȚIE: 955

Noile numere de centrală telefonică ale I. J. P. (Inspectoratul Județean de Poliție) Arad: 237.170; 237.803; 237.878; 237.887; 236.858.

În Piața auto

SCOOTERE PENTRU CEI CU BUZUNARUL STRÂMT

În Piața auto ziua de duminică înseamnă mașini tari, prețuri pe măsură, vânzători gălăgioși și mușterii care doresc să afle cât mai multe despre marfa expusă spre vânzare. Nici ziua de ieri nu a ieșit din tipare, poate doar vremea mai rece pentru luna lui martie, a depășit așteptările celor prezenți în piață. Iată care au fost prețurile afișate duminică în Piața auto:

Mașini străine: Nissan Patrol Turbo Diesel (1993) - 15.000 Eu; Audi A6 (1998) - 15.600 $; VW Golf III Diesel (1992) - 5600 $; Opel Vectra (1993) - 4.800 $; VW Passat (2000) - 14.000 $; Ford Mondeo (1995) - 6800 $; Opel Calibra (1991) - 4000 Eu; Mercedes C 180 (1995) -18.000 Eu; Volvo S 40 Diesel (1998) - 12.000 $; BMW 530 (2000) - 17.000 $; VW Golf IV (1999)- 9.900 $; Renault Laguna (1995) - 14.000 DM; Opel Frontera (1998) - 13.500 $; Mercedes 300 Turbo Diesel (1999) - 15.700 $; Hyundai Accent (2000) - 8.200 $. Ford Focus (2001) - 12700 $; Mercedes clasă A (1998) - 23.500 DM sau 350 milioane lei; Peugeot 605 (1995) - 8300 $; Ford Escort (1999) - 6200 $; Daewoo Tico (2000) - 3000 $.

Mașini românești: Dacia Break (1999) - 2500 $; Dacia 1310 (1998) - 1999 $; Dacia (1300) - 950 Eu; Dacia 1310 TLX (1989) - 1400 $; Dacia 1310 (1989) - 1000 $; Dacia Break 1310 TLX (1991) - 900 $; Dacia 1410 TX (1997) - 65 milioane lei; Dacia 1300 (1978 - refăcută în 2001) - 3500 $.

Camioane și microbuze: Peugeot Boxer Diesel - 7500 $; Citroen Jumper Diesel TDI (1997) - 8400 $; Fiat Turbo Diesel - 6000 Eu; Ford (1996 - american) - 12.500 $; TIR Mercedes Diesel (1994) - 25.000 Eu; Camion MAN - 5.500 $; Camion MAN (1993) - 6.399 $; Mercedes 709 Diesel (1990) - 8200 $; IVECO Magirus (1987) - 7500 E; Camion Roman Diesel - 10.000 $; IVECO Turbo Diesel (1993) - 8.800 $.

Scootere și minimotorete: mini motoretă Romet - 100 $; mini motoretă Garelli - 200 $; Scooter Honda - 500 $; Scooter Derbi new-concept - 600 $; Scooter Malagutti 700 $; Motocicletă Suzuki - 6000 $.

Accesorii: cauciucuri Dacia - 300.000 lei; cauciucuri mașini străine - 350.000-400.000 lei; cauciucuri mașini de teren - 800.000 lei; cauciucuri mașini transport marfă - 600.000 800.000 lei; ștergătoare parbriz - 75.000 lei/set; oglinzi - 75.000 lei/buc.; centuri - 55.000 lei/buc.; pivoți - 75.000 lei/buc.; huse - 450.000 lei; mochete interior - 250.000 lei; capace roți - 25.000 lei/buc.

Un fapt care ne-a atras atenția vizavi de prețurile existente este că înainte ca moneda europeană (euro) să intre pe piață prețurile erau în mărci germane. Acum ele sunt în euro sau dolari americani, fără să se țină cont de paritatea între aceste monede. Spre exemplu, dacă acum câteva luni în urmă un autoturism costa 8000 de mărci germane el costă acum 8000 de USD sau de Euro. Pe parbrizul unui autoturism luxos am văzut o plăcuță pe care prețul era scris astfel: 12.500 USD sau 12.500 Eu. Spre necazul celor care vând mașini în piața auto trebuie să facem precizarea că fosta monedă germană, cea americană și europeană nu sunt la același nivel și pentru a nu „fenta" cumpărătorii sau pentru a „nu-și trage singuri plasă", vânzătorii ar trebui să se pună la punct cu paritatea între aceste monede.

R. M.

CURSUL VALUTAR*

- VALORI ÎNREGISTRATE LA SFÂRȘITUL SĂPTĂMÂNII

Denumirea valutei	BNR	BCR		BRD		Banca Transilvania		Banca Agricolă		Bursa neagră	
		C	V	C	V	C	V	C	V	C	V
Euro	29043	28647	29448	28720	29450	28600	29130	28800	29140	28500	28700
Dolar S.U.A.	32987	32800	33050	32700	33100	32700	32990	32700	32980	32900	32650
Forint	119	113	123	115	121	115	120	114	123	116	119

În preajma zilei Poliției

AU FOST PREZENTATE ARĂDENILOR NOILE MAȘINI DE SERVICIU...

Ieri, la prânz, Inspectoratul de **Poliție al județului Arad** a prezentat, în P-ța Avram Iancu, noile mașini primite în dotarea birourilor din cadrul I.P.J. Arad: **Biroul poliției rutiere** a prezentat modelul **VW Variant** de 2800 cmc cu o putere de 196 cp., tracțiune 4x4 și care prinde o viteză de până la 260 km/h.

Biroul de ordine publică a prezentat publicului **VW Transporter** dotat special pentru intervenții stradale în domeniul ordinii publice. Ordinea publică a primit opt autovehicule VW. Detașamentul de Intervenție Rapidă a fost dotat cu două autovehicule **Mercedes Sprinter,** iar criminalistica cu un Mercedes - laborator special utilat cu tot ceea ce este necesar pentru o mai bună cercetare la fața locului. Laboratorul criminalistic Mercedes a costat 125.000 Euro și îmbunătățiri cu peste 60% cercetare la locul crimei.

Toate autovehiculele prezentate vor fi folosite, așa după cum ne spunea col. **Teodor Lupșa**, pentru întărirea siguranței și ordinii publice. **„Mai ales că urmează ca Poliția rutieră să înființeze un nou compartiment ce se va chema Poliția de Drumuri Naționale"**, a conchis col. Lupșa.

Arădenii au putut privi, ieri, mașinile I.P.J. interior și exterior, mai mult, unii și-au făcut chiar fotografii în noile autovehicule aflate în dotarea Poliției.

S. GHILEA
Foto: ONORIU FELEA

ITIA
AR 12SPR

DE ZIUA POLIȚIEI ROMÂNE

Cu prilejul celei de-a 180 aniversări a Zilei Poliției Române, conducerea I.P.J. Arad adresează tuturor cadrelor de poliție și personalului încadrat multă sănătate, liniște sufletească și realizarea tuturor dorințelor, atât în plan profesional cât și personal alături de familie.

Folosim acest prilej pentru a vă aduce mulțumirile noastre pentru modul în care v-ați îndeplinit atribuțiile cotidiene, reușind în condiții de austeritate, prin profesionalism și responsabilitate reducerea ratei criminalității.

În acest context atenția cadrelor Poliției Județene este îndreptată spre prevenirea oricăror încălcări ale legii și totodată spre creșterea fermității în descoperirea și tragerea la răspundere a persoanelor care încalcă legea, indiferent de poziția socială a acestora.

Pentru realizarea acestor obiective contăm pe sprijinul populației și al tuturor celorlalte instituții și organisme ale statului și societății civile, care dorim să ne fie aliați de încredere în efortul nostru continuu, de a asigura climatul de ordine și siguranță civică atât de necesar dezvoltării economice și unei vieții normale.

„Buna vestire" de acum și Ziua Poliției Române, constituie un prilej de a asigura toți locuitorii județului Arad, că reușitele în plan profesional ale polițiștilor vor purta girul respectului și recunoștinței semenilor în slujba cărora se află.

„LA MULȚI ANI!"

CONDUCEREA
I.P.J. ARAD

MESAJUL PREFECTULUI

Ziua Poliției Române îmi oferă prilejul de a adresa cele mai calde mulțumiri tuturor celor care, cu onoare și devotament, ne apără viața, liniștea și ordinea civică, valorile morale și materiale ale societății.

Felicit pe toți polițiștii județului Arad pentru munca lor necontenită și priceperea de care au dat dovadă în îndeplinirea misiunilor încredințate, pentru curajul și demnitatea cu care se confruntă în lupta cu corupția și faptele antisociale, pe care trebuie să le combată cu fermitate și să le prevină la timp.

În speranța că strădaniile dumneavoastră vor fi încununate de succes, transmit tuturor lucrătorilor poliției române un călduros „La Mulți Ani" cu sănătate.

VASILE UNGUREANU
Prefectul Județului Arad

La ORL

CU ȘASE PATURI MAI PUȚIN

De la începutul acestei luni, serviciul ORL din cadrul Spitalului Municipal numără cu șase paturi mai puțin. Aflăm motivul reducerii de la dr. **Voicu Văgălău**, șeful secției ORL: „Adresabilitatea în specialitate a scăzut foarte mult, lucru normal prin faptul că în sistemul ambulator bolnavii sunt foarte bine îngrijiți. Astfel, populația din oraș este internată în mod selectiv: ajung în spital doar pacienții care necesită neapărat tratament sub supraveghere medicală. În schimb, pacienții din mediul rural beneficiază de internare chiar dacă prezintă afecțiuni mai ușoare, deoarece n-au specialist în localitățile unde domiciliază și nu există o altă modalitate de a-i îngriji."

La ora actuală, serviciul ORL are o capacitate de 49 de paturi. Se preconizează ca la sfârșitul anului viitor să se renunțe la încă patru paturi. „Aceste restrângeri nu pun probleme pentru situații deosebite. Capacitate de spitalizare vom avea, dar, în general, finanțarea trebuie să scadă la un număr realist de paturi" - conchide dr. Văgălău.

T. M.

Fiindcă C.T.P. nu-și afișează programele curselor

VECINII STAȚIILOR DE AUTOBUZ DIN JUDEȚ SUNT REVOLTAȚI

La ora actuală, nimeni nu se mai poate plânge că autobuzele nu circulă. Din păcate însă, cum la noi nimic nu este perfect, cei care se plâng de mersul autobuzelor sunt tocmai cei care nu le folosesc, decât arareori. Este vorba de cei ce locuiesc în **imediata vecinătate a stațiilor de autobuz din județ: „Cei de la Compania de Transport Public sunt atât de nepăsători față de cei ce apelează la serviciile lor, încât nu afișează, în stațiile din județ, mersul autobuzelor. Din acest motiv, suntem deranjați de toată lumea care dorește să ia autobuzul. Oamenii ne deschid porțile și ne scot afară din case și de zece ori pe zi, că dacă locuim lângă stații înseamnă că știm și cum circulă mașinile..."**

Petru Cuvineanu, directorul C.T.P. Arad, ne-a declarat: **„Au existat, la un moment dat, ceva afișe cu programe ale autobuzelor, însă nu erau de calitate, iar oamenii, pe deasupra, le-au rupt de prin stații. Pe de altă parte, mai sunt și alți operatori pe rutele din județ, nu numai noi, C.T.P. - ul, care ar trebui, la rândul lor, să își afișeze programele. În fine, la sfârșitul lunii, după ce se vor licita traseele de către Autoritatea Rutieră, după ce vom vedea pe ce rute vom rula, vom afișa din nou orele de mers."**

În stațiile din județ... nici urmă de vreun „mers al autobuzelor"

Cele mai multe plângeri au venit din Seleuș, Pâncota, Șiria și Horia. Vecinii stațiilor de autobuz, veșnic deranjați pentru a fi întrebați de mersul autobuzelor, sunt hotărâți să-i solicite conducerii C.T.P. o taxă pentru serviciile de informații ad - hoc pe care le oferă.

EUGENIA BĂRDAȘ
Foto: ȘT. MATYAȘ

La Șeitin

CINE NU MUNCEȘTE, NU PRIMEȘTE...

Printr-un program elaborat de Primăria Șeitin, localnicii care beneficiază de venitul minim garantat, în valoare de 630 mii lei pe lună, lucrează pentru această sumă, pe pășunea primăriei. **„Cine nu muncește, nu primește nici un ban!"**, spune primarul Șeitinului - **Remus Păcurar**.

La ora actuală, în comună există 42 de persoane, majoritatea rromi, ce și-au depus dosarele și care trăiesc de pe urma acestui venit. Prin ordonanța de guvern 416, fiecare dintre aceștia trebuie să lucreze șapte zile pe lună în folosul comunității.

„Momentan aceștia se ocupă de curățenia de primăvară. După ce termină aici, am tratat cu directorul Drumurilor Județene să se apuce de curățarea șoselei și a șanțurilor, pe drumul dintre Semlac și Șeitin", ne mai informează primarul Păcurar.

NADIA BODRAN
Foto: ȘTEFAN MATYAȘ

50 DE MILIOANE AMENDĂ PENTRU NEDEPUNEREA UNEI DECLARAȚII!

Având în vedere prevederile Legii nr. 76/2002 - privind sistemul asigurărilor pentru șomaj și stimularea ocupării forței de muncă, Agenția Județeană pentru Ocuparea Forței de Muncă Arad (AJOFM) face cunoscute **categoriile de asigurați.**

Astfel, în sistemul asigurărilor pentru șomaj, sunt asigurate următoarele persoane fizice:

- cetățeni români care sunt încadrați în muncă sau realizează venituri în România, în condițiile legii; cetățeni români care lucrează în străinătate, în condițiile legii; străinii care, pe perioada în care au domiciliul sau reședința în România sunt încadrați în muncă sau realizează venituri în condițiile legii.

Asigurații au obligația să plătească convențiile de asigurări pentru șomaj și au dreptul să beneficieze de indemnizație de șomaj.

PERSOANELE CARE SUNT ASIGURATE OBLIGATORIU:

• cele care desfășoară activități pe bază de contract individual de muncă sau persoanele care desfășoară activități exclusiv pe bază de convenție civilă de prestări de servicii și care realizează un venit brut pe an calendaristic echivalent cu 9 salarii minime brute pe țară; • funcționarii publici și alte persoane care sunt numite în cadrul autorității executive, legislative sau judecătorești, pe durata mandatului; • militarii angajați pe bază de contract; • persoanele care au raport de muncă în calitate de membru cooperator.

OBLIGAȚIILE ANGAJATORILOR:

Angajatorii la care își desfășoară activitatea persoanele prevăzute mai sus sunt obligați să depună la AJOFM în termen de 20 de zile calendaristice de la expirarea lunii pentru care se datorează contribuțiile, declarația lunară privind obligațiile de plată, către bugetul asigurărilor pentru șomaj și dovada efectuării acestei plăți.

Nedepunerea lunară a declarației constituie contravenție și se sancționează cu amendă de la 25.000.000 la 50.000.000 lei.

Pe lângă cei enumerați mai sus, mai sunt categorii de persoane care pot intra în sistemul asigurărilor pentru șomaj: asociat unic, asociați; administratori care au încheiat contracte potrivit legii; persoane autorizate să desfășoare activități independente; membri ai asociațiilor familiale; cetățeni români care lucrează în străinătate, conform legii. Persoanele arătate în paragraful precedent (care au împlinit vârsta de 18 ani) pot încheia cu AJOFM un contract de asigurare pentru șomaj, dar venitul lunar pentru care se pot asigura nu poate fi mai mic decât salariul de bază minim brut pe țară.

LIDERII POLITICI ONOREAZĂ ROMÂNII ÎN CALIFORNIA

Patru biserici românești din Los Angeles au primit o vizită istorică în data de 3 Martie 2002. Secretarul de Stat californian Bill Jones, împreună cu Lynne Leach, candidat pentru funcția de superintendent al Instrucției Publice californiene au făcut o vizită la biserici, pentru a se face cunoscuți românilor și a le da posibilitatea să participe la acest eveniment istoric. Vizita a fost organizată de dl. Viorel Duca și de dl. Larry Bowler, prieteni apropiați ai României și Aradului care au selectat bisericile și s-au ocupat de detalii. Dl. Bowler le-a insuflat pastorilor fiecărei biserici să dea dovadă de curaj în a împărți podiumul bisericilor dumnealor cu acești lideri politici. Secretarul Jones a îndemnat congregația să-și exercite dreptul de vot ca pe un mod de a-și susține principiile Iudeo - Creștine în viața civică.

Dl. Lynne Leach a încheiat fiecare dintre cele patru prezențe în biserici cu câte o rugăciune spusă din suflet.

Dl. Duca a spus că este timpul ca românii să aibă influență în cultura Californiei, prin aducerea valorilor lor tradiționale pe „câmpul de joc” al politicii. Cei 250.000 de români care locuiesc în „Statul de Aur” ar avea o influență dinamică doar dacă se vor uni împreună în spatele unui candidat.

V.E. DUCA Jr.
Corespondent special

POTERĂ SĂTEASCĂ

☛ (Urmare din pagina 1)

Țăranii din județul Cluj au ajuns să doarmă în grajduri de teama hoților. Ca și cum n-ar exista poliție și polițiști, hoții neprinși bântuie prin satele abandonate de guvernanți, golind adăposturile de animale. Sunt atacate, de regulă, gospodăriile mai izolate, ori familiile compuse din persoane vârstnice, dar mai nou hoții nu mai aleg: atacă și ziua-n amiaza mare, iar dacă sunt reclamați la poliție, sau dacă ajung în judecată nu li se întâmplă nimic. Țăranii din Ardeal se plâng pe de o parte, că sunt lăsați de guvernanți la mâna hoților, iar pe de altă parte că oamenii legii sunt pe o mână cu bandiții. Nu o dată s-a întâmplat ca reclamând la postul comunal de poliție, țăranului păgubaș să i se ceară să-l aducă el însuși pe hoț. Și dacă nu i se pare prea mult, să fie și legat burduf, să nu se mai ostenească băieții cu asemenea operații dezagreabile.

Vadim are succes la români fiindcă pare singurul capabil să-i pună pe hoți la răcoare. Guvernul actual nu realizează cât de mare este disperarea celor ce se trezesc pradă a hoților protejați de oamenii legii! Cât de adâncă este neîncrederea în legea românească și cât dispreț pentru stăpânire le mocnește în adâncul sufletului. Cine îi cunoaște pe țărani știu că aceștia nu îi consideră niciodată pe oamenii stăpânirii ca fiind de ai lor. Pentru ei, guvernanții nu sunt niciodată „ai noștri”, dar întotdeauna „ai lor”. Ei se socotesc o categorie socială batjocorită de guvernanți, un fel de vacă bună de muls pentru stăpânire.

...Necazul e că nu doar în țara ministrului pesedist Dâncu țăranii sunt obligați să doarmă în grajd la un loc cu dobitoacele pentru a le apăra de hoți. În județul nostru se întâmplă de ani și ani încălcări de proprietate fără ca abuzurile și samavolniciile să fie stopate. În curând vom transforma și noi grajdurile în dormitoare fiindcă și la noi se fură animalele din bătătura gospodarilor. Am aflat întâmplător de necazul căzut pe capul unei familii din Vladimirescu căreia i s-au furat anul trecut patru grăsuni din cocină. Păgubașul i-a indicat pe bănuiți, poliția comunală a cercetat cazul, dar... nimic. Nu s-au găsit probe, așa că bietul gospodar n-are decât să doarmă în cocină. (Fericiți clujenii care și-au mutat patul în grajduri. Vitele nu sunt nespălate ca porcii...).

Ciobanii nărăviți de rele continuă să lase oile pe holdele oamenilor fără să se teamă de cineva. Statul nostru de drept și instituțiile sale abilitate nu au ajuns încă să înțeleagă de ce ar trebui să-l protejeze pe cetățean apărând legea și dreptatea. Și au trecut deja 12 ani de libertate. De libertate pentru cei tari și obraznici să pună ciubota pe gâtul cetățeanului onest. Țăranii din Cluj vor să organizeze o poteră sătească în stare să-i apere de tâlhari, dacă statul de drept din România nu e în stare. Deznădejdea bântuie satele ardelene și nu numai.

Folosindu-se de un topor

UN BOSCHETAR A ÎNCERCAT SĂ-I DEA ÎN CAP UNUI JANDARM

Sâmbătă noaptea, în jurul orelor 1,00, în timp ce efectua serviciul de noapte, patrula formată din sergenții angajați **Sârbuț Adrian** și **Jimbroane Gabriel** l-au surprins în piața Fortuna pe **Goilă Florin Călin** (25 ani) din Arad, în timp ce acesta lovea cu un topor într-un container de gunoi. În clipa în care a fost somat, **Goilă Călin** a încercat să-l lovească pe jandarmul Sârbuț Adrian cu toporul în cap. Din fericire acesta din urmă s-a ferit la timp pentru a nu fi rănit de agresor. În prezent Goilă Florin se află în arestul Poliției, urmând a fi prezentat Parchetului în vederea eliberării mandatului de arestare preventivă. Pentru că a încercat să lovească un jandarm, Goilă riscă până la 15 ani închisoare.

S. G.

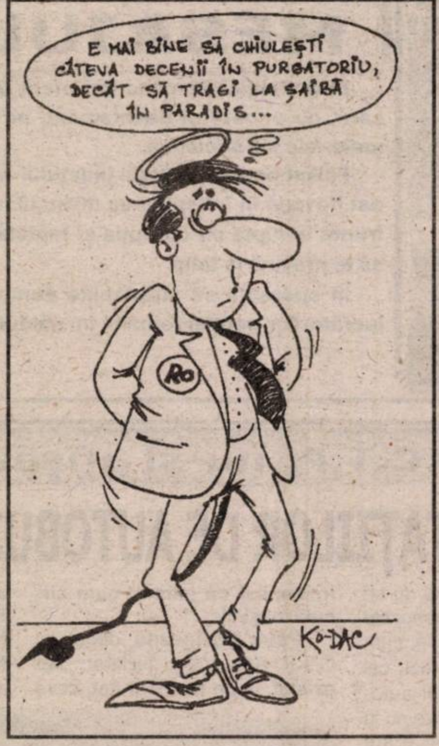
E MAI BINE SĂ CHIULEȘTI CÂTEVA DECENII ÎN PURGATORIU, DECÂT SĂ TRAGI LA ȘAIBĂ ÎN PARADIS...
RO
KO-DAC

Tragerile Loto de duminică, 24 martie 2002

Loto 6/49 - 44 10 21 37 36 24

Noroc - 1599502

LUNI, 25 MARTIE 2002

TVR 1

7,00 Jurnal de dimineață
7,30 Strict necesar. Magazin matinal
8,30 Bravo, bravissimo! - rel.
10,00 Surprize, surprize - rel.
12,30 Teleenciclopedia - rel.
13,30 Știrile de sâmbăta asta - rel.
14,00 Jurnalul de prânz
14,30 Istorie polemică
15,00 Pro Patria
16,00 Kronika
17,30 Interes general: Protecția
18,30 Corect
18,35 Careul de aur - emisiune concurs
19,15 Avanpremieră Știri. Sport
19,25 Istoria fotbalului
20,00 Jurnal. Meteo. Sport
20,45 Curat Caragiale! Parol!
20,50 Iartă-mă!
(●) **21,50 Orașul îngerilor** - s.
22,45 Față în față
23,45 Jurnalul de noapte
0,00 Memorialul durerii
0,45 Marele jazz
1,45 Jurnal. Meteo. Sport
2,30 Curat Caragiale! Parol! - rel.

TVR 2

7,00 Arca lui Noe - rel.
7,35 Magicianul - s.
8,00 Fete vesele - s.
8,30 Cafeaua de dimineață
9,30 Piatra magică - s.rel.
10,00 Gata cu fumurile!
10,05 Atlas - rel.
10,35 Tată, am încurcat-o! - s.
11,00 Veni, video, vici!
11,15 Splendorile naturii - rel.
12,05 Gata cu fumurile!
12,10 Muzică populară
12,30 Cronici votive - rel.
12,30 Avocați și asociați - s.
13,25 Știri
13,30 Ce nemaipomenit! - rel.
14,00 Desene animate
15,15 Toți, împreună
16,05 Cronici votive - rel.
16,35 Oprirea obligatorie
17,00 Destine
17,25 Răscruci
17,55 Știri
18,00 Știri regionale
18,30 Teleaudiența
19,30 Românii de lângă noi
20,00 Palete
20,30 Zona crepusculară - s.
21,00 Reforma la bani mărunți
21,30 Telejurnal
22,00 Puls 2002
22,300 Teatru TV prezintă: **Iona** de Marin Sorescu
23,30 Lupta cu sărăcia
23,50 Corpul uman la microscop
0,40 Minutul 91 - rel.
2,10 Expediție în necunoscut - rel.

PRO TV

7,00 Profeții despre trecut - rel.
* Omul care aduce cartea
8,00 Știrile Pro Tv - Ziarul diminetii tale
9,00 Tânăr și neliniștit - rel.
10,00 Gașca din Malibu - s.rel.
10,30 Râdeți cu oameni ca noi! - rel.
12,00 Parte de carte - rel.
13,00 Jocul puterii - s.
(●) **14,00 Secretul cifrului** - f. rel.
16,00 Tânăr și neliniștit - s.
17,00 Știrile Pro Tv
* Vremea * Pro Tv te ascultă ce vezi
17,45 Teo
19,00 Știrile Pro TV
* Sport * Vremea
20,00 Lanțul slăbiciunilor cu Andrei Gheorghe
21,00 Urmărire generală
22,00 Știrile ProTv
(●) **22,30 Familia Bundy** - s.
22,30 .Ro
22,35 Decernarea premiilor Oscar 2002
1,00 Știrile Pro Tv
1,30 Marcă înregistrată
(●) **2,00 Prizonierii diavolului** - comedie neagră, SUA, 1992

TV ACASĂ

7,00 Povestiri adevărate - rel.
7,30 Căsuța poveștilor - rel.
(●) **8,00 Amor de cățel** - rel.
9,00 Maria Belen - rel.
* Căsuța poveștilor - rel.
10,15 Vei fi a mea, Paloma! - s.rel.
11,50 Mariu - s. rel.
13,40 Petrecerea - rel.
15,00 Războiul pasiunilor - s.
15,50 Căsuța poveștilor
16,00 Fiorella - s.
(●) **17,30 Amor de cățel** - s.
18,30 Maria Belen - s.
19,30 Povestiri adevărate
* Vremea de Acasă
(I) **20,00 Vei fi a mea, Paloma!** - s.
(●) 21,00 De 3x femeie
22,00 Salome - s.
22,55 Dragoste și putere - s.
23,25 Povestiri adevărate - rel.
0,00 Sânge din sângele meu - s.
0,35 Războiul pasiunilor - s.rel.
(●) 1,30 De 3x femeie - rel.
2,30 Muzica de acasă, muzica nopții

HBO

8,00 Prostănacii - comed., SUA, 1998
9,20 Ritualuri de împerechere - comed., SUA, 1999
10,50 Ce e mai bun în viață - comed. romantică, SUA, 2000
12,40 eXintenZ - SF, SUA, 1999
14,20 Dispari în 60 de secunde - acț., SUA, 2000
16,20 The Players Club - dramă, SUA, 1998
17,55 Asfalt - acț., Spania, 1999
18,05 Insula - aventuri, SUA, 2001
19,30 Pe platourile de filmare
20,00 Rechinii ucigași - thriller, SUA, 1999
21,45 Mimic - horror, SUA, 1997
23,30 Monstrul din Lake Placid - horror, SUA, 1999
0,50 Eyes Wide Shut - dramă, SUA, 1999

PRIMA TV

7,00 Luna sălbatică - s.rel.
8,00 Zid. Emisiune matinală
12,55 Clip Art
13,00 HIT 40 - rel.
14,00 www.primatv - rel.
14,30 Camera de râs
15,30 Viper - s.
16,30 Luna sălbatică - s.
17,30 M.A.S.H. - s.
18,00 Focus
19,00 Camera de râs
19,30 Real TV
20,00 Vrei să fii miliardar?
21,00 Dispărut în misune - acțiune, SUA, 1988
23,00 Focus Plus
23,30 M.A.S.H. - s. rel.
0,00 Viper - s.
0,55 Clip Art - rel.
1,00 Camera de râs - rel.
1,30 Focus Plus - rel.

TELE 7 ABC

7,35 Știri
7,50 Videoclipuri
10,00 Tentații - rel.
11,00 Documentar
12,00 Apel: Crima - s. rel.
13,00 Videoclipuri
14,00 Imposibila iubire - dramă, România, '83
17,00 Documentar
17,30 Apel:Crima- s.
18,30 Telejurnal
19,00 Auto Moto Sport - doc.
19,25 Pronosport
20,30 Azilul de noapte - dramă, URSS, 1987
22,20 Concert
23,30 Știri
23,45 Videoclipuri

ANTENA 1 – TV ARAD

7,00 7 zile TVA (retrospectiva știrilor) - rel.
8,00 Observator
8,50 Sport
9,00 Cafeaua cu sare
10,00 Îmbrățișări pătimașe - s.
11,00 Echipa specială - f. rel.
13,00 Știrile amiezii
13,15 MacGuyver - s.
14,00 Academia vedetelor - rel.
16,00 Magazin sportiv: Sportul Studențesc- BC ICIM Arad (sferturile 1,2)
16,30 Publicitate, Promo
16,45 Știri TVA
17,15 Soledad - s.
19,00 Observator
19,50 Sport
19,58 Meteo
(●) **20,00 Dreptate** - pol., SUA, 1998
21,57 Publicitate, Promo
22,00 Observator
22,15 Știri TVA
22,30 Marius Tucă Show
(●) **23,30 Dragoste sau bani** - comedie, SUA, 1990
1,30 Observator - rel.
2,30 MacGyver - s. rel.
3,30 Îmbrățișări pătimașe - s. rel.
4,30 Soledad - s. rel.
6,00 Cafeaua cu sare - rel.

TV INTERSAT

8,30 Cafeaua de dimineață
9,30 Desene animate
10,00 Program religios - rel.
10,30 Radical power - comedie
11,00 Retrospectiva 7 x 7 - rel.
12,15 Trei destine - s.
13,00 Secția 87 - film
14,30 Câini și pisici - doc.
15,00 Videoclipuri
15,15 Trei destine - s.
16,00 Desert speaks - doc.
16,30 Videoclipuri
16,45 Life magazin
18,15 Știrile RCS
19,00 Hit Squad - comedie
19,50 Videoclipuri
20,00 Microb - informativ
22,00 Știrile RCS
22,35 În drum spre casă - film
(■) 24,00 Erotica

RADIO EUROPA FM (89,3 MHz)

6,00-10,00 Deșteptarea - cu Gabi Dobroiu (7,00 Jurnalul de dimineață); 10,00 Europa Express cu George Zafiu; 13,00 Jurnalul de prânz; 13,30 România în direct cu R. Turcescu; 14,00 Drum cu prioritate cu Radu Constantinescu; 18,00 Jurnalul de seară; 18,30 Interviurile Europa FM; 19,00 Clubul de seară cu Denis Ciulinaru; 22,00 Jurnalul de noapte; 22,30 Infomania cu Dan Goanță; 23,00 Europa lângă tine.

RADIO PRO FM (92,1 MHz)

5,00 - 5,30 BULETIN DE ȘTIRI la fiecare sfert de oră; **5,30 - 7,00 PRO FM PÂNĂ LA UNU** - cu Ramon Cotizo; **7,00-10,00 PRO FM PÂNĂ LA UNU** - cu Flavius Eșnican; **10,00 - 13,00 PRO FM PÂNĂ LA UNU** - cu Mihai Dobrovolschi; **13,00 - 14,00 13-14 CU ANDREI** - cu Andrei Gheorghe; **14,00 - 17,00 POFTIM PRO FM** - cu Cătălin Lăpușcă; **17,00 - 19,00 PRO FM E AICI** - cu Cristi Schnebli; **19,00 - 22,00 ASCULTĂ-ȚI MUZICA!** - cu Andi Moisescu; **22,00 - 2,00 PRO FM BY NIGHT** - cu Vlad Craioveanu

RADIO ARAD & RADIO CONTACT (99,1 MHZ)

6,00 Lupta cu somnul; 8,00 Matinal café; 10,00 Tovarășii mei; 12,00 Pulsul zilei; 14,00 Radiomagazin Deutsche Welle; 15,00 Muzica așa cum vrei; 17,00 Radio Vocea Speranței; 18,00 Radio France Internationale; 19,00 Magazin sportiv; 20,00 Bună seara, Arad!; 21,00 Ora de fotbal; 22,00 Contact FM

RADIO TIMIȘOARA

6,00 Ceasurile dimineții; 8,00 Muzică populară cu dedicații; 9,00 Cânt din suflet; 10,00 De zece ori România; 11,00 Pop matineu; 12,00 Miez de zi la polul vest; 13,00 Emisiune în limba germană; 14,00 Emisiune în limba maghiară; 15,00 Emisiune în limba sârbă; 16,00 Actualitatea în 60 de minute; 17,00 Carusel cultural; 18,00 Orele cetății; 19,00 Radiojurnal; 19,15 Oglinda retrovizoare; 20,05 Fotbal Club; 20,50 Călătorie în lumea poveștilor; 21,00 Curierul de seară; Știri: 6,00; 6,50; 7,50; 9; 11; 11,30; 12,25; 12,50; 16,20; 17; 20; 21; 21,30; 21,50 Radiojurnal: 7; 16; 19.

RADIO SEBIS

6,00 Cronica cârcotașilor (p)
9,00 Precinie, precinie - muzică populară
10,00 Cafeaua de zece
12,00 „21” Expres
15,00 Bună ziua, oameni buni! - muzică populară cu dedicații
16,00 Meridian „21”
19,00 Sus paharul, fiecare! - muzică populară și dedicații
20,00 E seara ta!
20,30-21,00 Ferestre spre cer
22,00 Lecții particulare - (p)
23,00 „21” Nights Hits - (p)
Știri: 6; 7; 11; 15
Jurnale 8; 13; 18

Redacția Adevărul nu își asumă răspunderea pentru modificările ulterioare intervenite în programele Radio - TV.

„ÎN CE PRIVEȘTE INTEGRAREA ROMÂNIEI ÎN NATO, JOCURILE SUNT DEJA FÃCUTE”

Cunoscutul analist politic Ion Cristoiu comentează în exclusivitate pentru cititorii ziarului „Adevărul” evenimentele săptămânii

– D-le Ion Cristoiu, se pare că fostul președinte Emil Constantinescu încearcă să revină în forță pe scena politică românească...

– Într-adevăr, am observat și eu acest lucru, numai că impactul dorit de către fostul președinte nu s-a ridicat la înălțimea așteptărilor domniei sale. Mai mult, deși Emil Constantinescu și-a ascuns dorința de revenire în politică în spatele unor fraze nevinovate, gen **„nu mai pot sta deoparte, când țara se îndreaptă înspre prăpastie”**, consider că electoratul a surprins faptul că fostul președinte are o părere extraordinară despre propria-i persoană și că aruncă ocheade către PNȚCD.

Chiar Victor Ciorbea a dat - imediat după intervenția fostului președinte - o declarație plină de simpatie pentru Emil Constantinescu...

– Așa este, numai că intervenția publică a fostului președinte este de fapt un atac dur la adresa premierului Adrian Năstase și o scoatere din culpă a actualului președinte Ion Iliescu...

– Nu pot să apreciez câtă prietenie există între Cotroceniul de ieri și de azi, dar n-ar fi exclus să asistăm la o nouă manevră politică, lansată pe piață pentru a adânci ruptura dintre Ion Iliescu și Adrian Năstase. Personal, consider că premierul Năstase s-a pripit atunci când a venit cu o declarație a Guvernului împotriva declarației fostului președinte... Trebuia să-l lase să se exprime „ca simplu cetățean” (expresia îi aparține).

– D-le Ion Cristoiu, tot cu o declarație a venit ambasadorul SUA în România, declarație care aproape a culpabilizat poporul român de participare la Holocaust...

– M-a surprins și pe mine această declarație, cu atât mai mult cu cât țara noastră n-a cunoscut și nici nu cunoaște amprente puternice de extremă dreapta...

– Cabinetul Năstase a venit urgent cu o Ordonanță, care prevede pedepse drastice pentru fasciști...

– Este o pripeală motivată de necesitatea integrării țării noastre în NATO, însă și o capcană pentru premier. Germania a recunoscut că este vinovată pentru Holocaust și a plătit despăgubiri extraordinare. Dacă vom plăti și noi?

– Probabil că, dacă nu vom plăti, vom restitui, dar fostul rege Mihai a demarat o campanie pro-România în favoarea integrării țării noastre în NATO.

– Toată stima pentru fostul suveran, dar în ceea ce privește integrarea României în NATO, jocurile sunt deja făcute. Dacă NATO are nevoie de România, totul este O.K. (vorba americanilor). **Dacă nu, nu!** Degeaba încearcă fostul suveran să mai dreagă busuiocul, dacă americanii n-au nici un interes în această zonă și nici măcar nu sunt sensibili la influențele monarhiilor europene. Pe de altă parte, de ce să mai creadă în fel de fel de tradiții monarhice europene, atâta timp cât ambasadorul SUA în România se comportă la fel ca „pașa de la Vidin, sau ca Vîșinsky?”

– Ajungem și la desfășurarea actualului recensământ...

– Recensământul actual este extrem de important pentru România, cu atât mai mult cu cât este pentru prima oară - după 1989 - când se va afla și ponderea etnică a cetățenilor. După ce vom afla rezultatele (procentele), atunci vom putea comenta și asupra consecințelor... Dacă vom fi obligați să introducem tăblițe și pentru rromi, sau dacă vom fi obligați de către Comunitatea Europeană să ne recunoaștem ca stat național sau multinațional... Din nefericire, actuala opoziție n-a conștientizat importanța recensământului constituțional și a început să-l critice... Binențeles, fără să cunoască faptul că de acest recensământ constituțional depinde viitorul României.

DORU SINACI

Adunarea Generalã a PNL Arad

SALVATÃ PRIN CHICHIȚE AVOCÃȚEȘTI

Sâmbătă, la sala 33 a Consiliului Județean, s-a desfășurat Adunarea Generală a organizației municipale a PNL Arad, în scopul desemnării delegaților la Conferința Județeană de alegeri. Conform bazei de date, organizația municipală are 370 de membri. Cu toate acestea, au fost prezenți doar 70, fapt care i-a cam pus în încurcătură pe președintele pe municipiu, Cristian Stragea și pe deputatul Titus Gheorghiof, președintele pe județ, aflați în „prezidiu”.

Statutar... nestatutar

În condițiile în care prezența a fost mult sub jumătate plus unu din totalul membrilor, Adunarea Generală trebuia amânată, fiind nestatutară. Cu toate acestea, Statutul foarte permisiv al PNL cuprinde destule „chichițe”, pe care avocatul Titus Gheorghiof a știut să le folosească. Mai exact, la „prima strigare” s-a constatat situația (70 de membri prezenți) și s-a hotărât să fie convocată o nouă Adunare Generală, peste exact... 5 minute! (Statutul nu prevede nici un termen de reconvocare). În „noile condiții”, Adunarea Generală a fost statutară, indiferent de numărul membrilor prezenți în sală.

Doar șapte „magnifici”? Nu se poate!”

Problemele au început la stabilirea numărului de delegați. Conform normei de reprezentare, de 1 la 10, urma ca organizația municipală să aibă doar 7 (șapte) delegați aleși! Aceasta, pentru că norma se aplică la numărul membrilor prezenți la Adunarea Generală. Acest fapt a stârnit un veritabil „duel avocățesc”.

Statutul și democrația participativă

Avocatul Ștefan Popa a protestat vehement împotriva alegerii a doar șapte delegați de la municipiu, arătând că liberalii promovează democrația participativă, or **„ce participare este aceasta?”** Ștefan Popa a insistat ca Adunarea Generală să facă abstracție de **„formalismul Statutului”**. Avocatul Titus Gheorghiof a replicat că într-adevăr liberalii promovează democrația participativă, dar promovează și statul de drept, lucru care impune respectarea Statutului: **„Nici o Adunare Generală nu poate modifica Statutul!”**

Cristian Stragea, liderul municipal al PNL, nu crede în „partidul de mase”

Toată lumea, mulțumită

- Până la urmă, problema a fost rezolvată în mod fericit, Titus Gheorghiof scoțând la iveală o altă chichiță a Statutului: norma de reprezentare de unu la zece se aplică la numărul celor prezenți în condițiile în care sunt prezenți jumătate plus unu. La a doua convocare, indiferent de numărul celor prezenți, norma se poate aplica la numărul total al membrilor. • În aceste condiții, au fost aleși 37 de delegați (1 la 10 din 370) la care se adaugă 24 de delegați de drept. Toată lumea a răsuflat ușurată după trecerea acestui ultim „hop” în pregătirea Conferinței Județene. • Foștii ApR-iști prezenți în sală, în frunte cu Gavril Popescu, au fost scutiți de orice emoție, având, după cum plastic s-a pronunțat Titus Gheorghiof „coșul lor”. **„Mai e puțin până la Conferința Județeană, după care nimeni nu va mai vorbi de coșuri separate”**, a încheiat Gheorghiof. La încheierea lucrărilor, întrebat cum comentează participarea, președintele organizației municipale, Cristian Stragea, ne-a declarat: **„Cei 70 sunt membri foarte activi care vin la orice oră dacă sunt convocați, în orice problemă legată de buna funcționare a organizației. Nu prea văd care organizație municipală a altui partid are 70 de membri care nu sunt simpli plătitori de cotizație, ci oameni care activează permanent, fiind la curent cu toate problemele partidului”.**

SIMION TODOCA

COMPLEXUL STATUAR „UNGARIA MILENARÃ (STATUIA LIBERTÃȚII)”-ANEXÃ LA PROTOCOLUL PSD-UDMR

Întâlnirea de sâmbătă între reprezentanții PSD-UDMR Arad, privind semnarea protocolului de colaborare, s-a concretizat prin lecturarea textului final al celor două părți. Textul a și fost trimis spre aprobare la București, la Comisia Centrală de Evaluare, care se va pronunța în aproximativ o săptămână asupra celor cuprinse în protocol.

Textul trimis la centru s-a referit la reabilitarea monumentelor din cimitire și restaurarea lor, sprijinirea unor comune de a deveni orașe (Pecica, Sântana, Săvârșin, Gurahonț), descentralizarea unor comune. De exemplu, Turnu urmează să fie comună de sine stătătoare, Vânători, Zerindu Mic și Satu Nou să formeze o comună separată, Adea să nu mai depindă de Sintea Mare, etc. Reamplasarea complexului statuar „Ungaria Milenară“, titulatură la care UDMR a renunțat în favoarea celei de „Statuia Libertății“ face obiectul unei anexe separate a protocolului.

Conform celor declarate ziarului nostru de către președintele UDMR Arad, Kiraly Andras, *„se va face un plan de urbanism unde specialiștii vor avea cuvântul. Pentru reamplasarea complexului „Statuia Libertății“ nu am stabilit o dată fixă“*.

DANIEL ALBU

„FEDERALIZAREA” - ÎNTR-O DEZBATERE UMANISTÃ LA „CLUBUL SENATOR” DIN TIMIȘOARA

Am participat la sfârșitul săptămânii trecute, împreună cu președinta filialei organizației PUR Arad, LIA ARDELEAN și cu vicepreședintele filialei, ȘTEFAN PASCU, la o deosebit de interesantă (și complexă) dezbatere interjudețeană pe tema „FEDERALIZAREA” (REGIONALIZAREA), dezbatere inițiată de filiala din Timișoara a Partidului Umanist din România (Social-Liberal), cu prezența unor rectori și cadre didactice universitare din Timișoara, scriitori, publiciști, reprezentanți ai administrației publice locale, ai partidelor politice timișorene, ai conducerilor filialelor PUR din Arad, Oradea, Caraș-Severin, Mehedinți, Hunedoara, Timiș și peste o sută de studenți.

Inițial mi-am propus să scriu o relatare cu „filmul” dezbaterii, dar, ulterior am recurs la această notă-comentariu, pornind de la răspunsurile consemnate la o singură întrebare, dintre multele puse în dezbatere. Este întrebarea președintelui filialei PUR Timiș, **Mircea Botea**, enunțată de moderatorul Adrian Marcu de la TV ANALOG Timișoara: **„De ce problema federalizării (regionalizării) provoacă FRISOANE în spațiul nostru public național?”**

Iată o întrebare bine accentuată de către gazdele dezbaterii umaniste de la „Clubul Senator” din Timișoara, care a dezlănțuit „prometeice expozeuri”, îndeosebi din partea reprezentanților partidelor politice care s-au perindat la microfon, PSD, PNL, PD, PUNR, PUR, dar și din partea Vetrei Românești, în afară de UDMR, care a lipsit. Extrapolând, s-a relevat că autorul „Memorandumului” - clujeanul **Sabin Gherman** - s-ar situa în galeria specialiștilor „de carton”, ce provin din mediul scriitoricesc, care nu sunt oameni politici (eventual diletanți politici), care nu sunt specialiști, nici în economie, nici în industrie, nici în agricultură, într-un cuvânt un grup de intelectuali care lucrează „cu ficțiuni literare”, iar literatura, după cum bine se știe, poate fi interpretată într-o multitudine de modalități. Astfel, și „Memorandumul” publicistului clujean Sabin Gherman (lângă care apar și câteva nume mai cunoscute, cum sunt: **Paul Dobrescu**, scriitorul timișorean **Daniel Vighi**, de origine arădean, criticul literar **Al. Cistelecan**, ori **Gustav Molnar** - directorul publicației „Provincia” din Cluj), epatează aruncând în spațiul public românesc ideea regionalizării (sau federalizării) României în șapte provincii! De fapt, ce aduc nou autorii acestei propuneri? Dezbaterile de la Timișoara au evidențiat că nu aduc nimic nou sub soare! România a mai fost împărțită, în perioada interbelică, în zece provincii, iar în perioada stalinistă, în 16 regiuni! Domnul Sabin Gherman ne propune însă șapte regiuni, care să se „așeze” pe tot atâtea provincii istorice! Oare de la cine se inspiră domnul Sabin Gherman? De la istoria națională? Ori, poate s-a gândit la Ungaria Mare, care era compusă din 13 provincii, între ele numărându-se și Transilvania și Banatul! Așadar, ambiguități, lipsite de coerență politică.

Ascultând discuțiile dezbaterii interjudețene de la „Clubul Senator” din Timișoara, concluziile nu sunt foarte clare! Eu nu mă voi referi decât la o singură problemă, la paradigma „frisonului” enunțat de moderatorii timișoreni. Pe arădeni nu-i deranjează punctele din „Memorandum” referitoare la o mai bună autonomie administrativă locală! Nici faptul că se cere o mai corectă „dijmuire” a venitului național, să rămână un procent mai mare din bogăția județelor harnice în teritoriu, nu totul să meargă la București! Dar, în același timp, „Memorandumul” provoacă și arădenilor „frisoane”! În mod paradoxal, „frisonul” se leagă de un simbol, ce pornește de la o înțelegere „secretă” dintre conducerile centrale ale PSD și UDMR, o înțelegere lipsită de transparență politică, privind reamplasarea în spațiul public arădean a Monumentului celor 13 Generali! S-a subliniat că într-o recentă dezbatere organizată de Radio București, istorici de seamă, români și maghiari, au afirmat că Monumentul „Libertății” de la Arad nu reprezintă pe cei 13 generali executați de autoritățile imperiale la Arad, ci constituie un simbol al Ungariei Mari, cu cele 13 provincii, din care au făcut parte și Transilvania și Banatul. Iar amplasarea Monumentului „Libertății” la Arad a fost legată prin asocierea celor 13 regiuni ale Ungariei Mari cu cei 13 generali executați la Arad!

Discuțiile au continuat apoi, în partea a doua a manifestării, pe marginea programului **Ligii Pro Transilvania și Banat**, când s-au enunțat, de asemenea, multe idei interesante, „pro” și „contra”, la care ne-am putea referi în viitor.

EMIL ȘIMĂNDAN

„VIZITĂ DE LUCRU" A PREFECTULUI LA ȘIMAND ȘI CHIȘINEU- CRIȘ

● De data aceasta, Dan Ungureanu a împărțit mai multe laude decât critici

Prefectul Dan Ungureanu și-a continuat, sâmbătă, periplul pe la primăriile din județ. Însoțit de cinci specialiști - D. Nica, Ghe. Chiper, F. Truț, G. Iacob și I. Mistreanu - și de reprezentanții presei locale, prefectul s-a oprit de această dată la Șimand și Chișineu Criș, cu localitatea aparținătoare, Nădab.

Drapelele lui Șonca

De cum a pus piciorul în Șimand, prefectul Ungureanu a și început să împartă critici... Primarul Șonca a fost „urechiat" pentru aspectul drapelelor arborate la Primărie: „**Cum se poate ca steagurile României să arate întocmai ca niște cârpe: murdare, bătute de vânturi și ploi. E o adevărată rușine!**" a remarcat Ungureanu.

După ce s-a asigurat că primarul și-a însușit criticile, reprezentantul Guvernului în teritoriu a trecut la lucruri mai serioase. El s-a interesat care este stadiul aplicării Legii 1 și a Legii 18 și cum stau șimăndanii cu rețelele de apă, gaz și în primul rând cu canalizarea. Prefectul a mai studiat hărțile cu terenurile agricole, constatând că acolo s-a făcut o **„parcelare aiuristică"**. Pentru clarificarea problemelor, el a sugerat o mai strânsă colaborare cu specialiștii oficiului Județean de Cadastru.

S.C. Alcoa Fujikura S.R.L.

Satul Nădab, aparținător de orașul Chișineu Criș, a fost al doilea „popas" al delegației Prefecturii. Întâmpinat de primarul orașului, Gheorghe Burdan, prefectul a vizitat hala industrială **Alcoa Fujikura**, dată în folosință în ianuarie, anul acesta, unde se produc sisteme de distribuție electrică pentru autovehicule și cablaje auto.

Curios din fire - cum a demonstrat că este ori de câte ori vizitează un obiectiv inedit - Dan Ungureanu nu s-a dezmințit nici de această dată. De la modul de lucru și de fabricare a cablurilor și până la cum se spală pe jos în halele imese, prefectul a trebuit să primească lămuririle necesare. El s-a arătat interesat și dacă s-au înregistrat furturi sau tentative de furt, tot el concluzionând „Am mai observat și în alte locuri, că atunci când angajații sunt tratați cu respect, chiar dacă nu sunt plătiți foarte bine, ei nu sunt tentați să fure." După ce a vizitat și grupurile sociale, foarte curate și aspectuoase, prefectul a remarcat că, totuși, nu se compară cu cele din cunoscutul serial „Ally McBeal" !?!

Una peste alta, Ungureanu s-a declarat deosebit de încântat de ceea ce a văzut, afirmând că ar fi onorat să primească o invitație la inaugurarea din luna aprilie. Totuși, el a făcut și câteva observații referitoare la contractarea unei firme italiene pentru construcția halei, îndemnând autoritățile locale să propună investitorilor să lucreze cu firme din Arad.

Asociația Agricolă Pădureni

Primarul Burdan a condus, pe urmă, delegația la asociația Agricolă Pădureni, care are în exploatare o suprafață de 670 de hectare, teren agricol.

Prefectul s-a interest de numărul utilajelor și de modul în care au fost achizitonate, după care a dorit să afle cu ce probleme se confruntă proprietarul, Szabo Zoltan. Acesta a subliniat că marea greșeală în agricultură a făcut-o PDSR-ul, prin legea 18, pentru că a fărâmițat pământul. Deși nu întrutotul de acord cu spusele inginerului Szabo, totuși, Ungureanu a cerut consilierului Chiper să ia notițe pentru a întocmi un memoriu către Guvern pe această temă.

S.C Nuovo Atelmec

După ce la grajdurile asociației, prefectul nu s-a sfiit să „mângâie" vacile, la S.C Nuovo Atelmec, s-a „specializat" în fabricarea caselor de bani. El a cerut lămuriri despre aproape fiecare șurub folosit, cât și despre proveniența materiei prime. Consternat de explicațiile patronului, cum că la noi în țară materia primă este foarte greu de procurat, el a ordonat din nou echipei de specialiști să ia aminte despre aceste nereguli. El a promis că la următoarea discuție cu primul munistru îi va face cunoscute problemele cu care se confruntă micii investitori. După această scurtă oprire, staff-ul Prefecturii s-a îndreptat spre primăria din Chișineu Criș pentru un scurt dialog cu aleșii locali.

Problemele comunității

● La capitolul investiții, prefectul a constatat că, dacă lucrurile merg în continuare în același rîtm, micul orășel va avea chiar mai mulți investitori decât municipiul.

● Referitor la alimentarea cu apă și executarea canalizării, Ungureanu a felicitat inițiativa primăriei de a concesiona serviciul unei firme care să se ocupe pe viitor de extinderea investiției.

● La aplicarea legilor 1 și 18, prefectul a sfătuit reprezentanții primăriei să se ferească de ajungerea în instanță și să încerce rezolvarea eventualelor probleme pe cale amiabilă.

● Pentru că în curând clădirile în care funcționa unitatea militară vor rămâne libere, din cauza desființării cazarmei, Dan Ungureanu a fost de părere că este o ocazie unică de a pune mâna pe aceste active, fapt care ar rezolva definitiv necazurile generate de lipsa spațiilor pentru unele instituții.

„Raidul" de weekend s-a încheiat cu o scurtă vizită la fabrica „Nexans" și la unitatea militară, după care întreaga delegație a luat o binemeritată gustare la restaurantul Armatei. În concluzie, Dan Ungureanu s-a declarat de-a dreptul încântat de felul în care evoluează lucrurile la Chișineu- Criș, și, de data aceasta, el a împărțit doar felicitări la adresa „conducătorilor" urbei.

SORINA AMBRUȘ

Primim spre publicare

ARADUL MAI PIERDE O INSTITUȚIE

Apariția HG nr. 193/2002, în Monitorul Oficial nr. 173/13.03.2002, mă face să mă gândesc că Aradul a pierdut pe mână proprie o nouă instituție: Biroul Județean de Metrologie Legală Arad. În prezent, citând din actul normativ, instituția este Direcția Regională de Metrologie Timișoara, iar Aradul este un județ din zona teritorială de competență a acesteia.

Organizarea de dinainte de 1944, era pe „birouri județene de metrologie legală", iar Aradul era conform raportului directorului general al măsurilor și greutăților din 1931, cel mai important birou județean (erau mai mulți fabricanți de mijloace de măsurare în Arad decât în București). Ulterior, a trecut în subordinea instituției metrologice de la Timișoara cu diversele denumiri pe care aceasta le-a avut.

În 1992, organizarea Biroului Român de Metrologie Legală, trece la organizarea în 14 inspecții interjudețene, Centrul de Metrologie Arad fiind în subordinea Inspecției Interjudețene de Metrologie Timișoara. În 1994, când am ajuns la metrologia de stat am găsit o instituție într-o situație tristă, adusă aici de subordonarea la IIM Timișoara. De atunci, mi-am propus să lupt pentru o unitate teritorială a Biroului Român de Metrologie Legală la Arad. A fost o luptă împotriva înverșunării și opacității conducerii de la Timișoara și București. Aceasta a dus la diverse momente în care s-a urmărit îndepărtarea mea. În 1999, prin Ordonanța de Urgență a Guvernului nr. 18, Biroul Român de Metrologie Legală a trecut din subordinea Guvernului, în subordinea Ministerului Industriei și Comerțului (17.03.1999). În acea perioadă, am ajuns prim-adjunct al directorului general al BRML și, din această postură, am reușit să promovez ideea organizării metrologiei pe județe. În 20.04.1999, prin ordinul nr. 77 al ministrului industriei și comerțului a fost înființat Biroul Județean de Metrologie Legală Arad, împreună cu celelalte birouri județene de metrologie legală. Astfel, BJML Arad a fost singura instituție descentralizată din Arad care s-a separat de cea din Timișoara, celelalte fiind acaparate rând pe rând. A fost încununarea unei lupte solitare, pentru că nici o autoritate sau personalitate politică din Arad nu m-a ajutat. În perioadele lungi în care am stat la București și mâncam pâine neagră, a existat totuși și un arădean adevărat care mi-a oferit un acoperiș deasupra capului.

Istoria Biroului Județean de Metrologie Legală Arad, a început deci la 20.04.1999 și s-a încheiat în 13.03.2002. Nici măcar trei ani.

Dacă în vara trecută, când în sfârșit au reușit să mă dea afară, probabil că declarațiile mele că aceasta are drept scop distrugerea structurii organizatorice teritoriale a BRML, probabil că părea fatalismul unui om care și-a pierdut scaunul. Am luptat pentru structura din 1999, nu numai pentru Arad, ci pentru funcționarea în întreaga țară. Mi s-au adus tot felul de acuze, printre care și cea de atentat la siguranța națională, ținând cont că am fost prin cumul și director coordonator al zonei de vest (16 județe din Ardeal).

Biroul Județean de Metrologie Legală Arad a fost desființat cu largul concurs al celor care ar fi trebuit să urmărească interesele Aradului, nu pe cele clientelare. Nu îi acuz de rea credință, ci de ignoranță, ceea ce pentru mine este mai grav. Nu cred că sunt foarte încântați pentru ceea ce au făcut, dar din pozițiile lor regretele și scuzele sunt de neacceptat.

Aici este vorba de un principiu, nu de problema mea personală. Atât timp cât ignoranța promovată la Arad este depășită de promovarea competenței la Timișoara, vom pierde și celelalte instituții. Și spun ignoranță ca să mă exprim elegant. Pentru mine, ca unul care m-am născut, am trăit și, dacă voi rămâne în România, voi muri la Arad, aceasta mă doare.

Arădeni, să vă ajute Dumnezeu.

GEORGE DAN IONCU

RECENSĂMÂNTUL NU SE VA FINALIZA ÎNAINTE DE 27 MARTIE

*Persoanele care refuză să colaboreze pot fi amendate drastic

Mai mulți cetățeni, printre care și recenzori ne-au sunat ieri, la redacție, susținând că ar fi auzit că: „recensământul se va termina în 25 martie", cu toate că prin lege finalizarea lui este abia în data de 27. **Ioan Nicolae** din cartierul Aurel Vlaicu ne spune: **„Eu eram programat pentru data de 26, dar astăzi (duminică 25.03 n.n.) a venit recenzorul la mine spunându-mi că trebuie să-i dau astăzi toate datele, pentru că mâine se încheie recensământul. Se poate așa ceva?"**

Pentru a elucida această stare de fapt am contactat-o pe **Florica Grec** - vicepreședintele Comisiei Județene de Recenzori care a infirmat acest zvon: **„Eu nu am spus că recensământul se finalizează mâine (astăzi n.n.). Le-am cerut recenzorilor doar să încerce până mâine să clarifice cazurile de pe teren, dat find faptul că au existat și probleme, în sensul că unele familii nu au fost găsite acasă și datele au fost luate de la administratori sau vecini și s-ar putea să fie incomplete. Le-am mai sugerat recenzorilor să încerce să lucreze sâmbătă și duminică mai mult pentru că atunci cetățenii pot fi găsiți acasă.**

ȘI DE CÂTE ORI PE SĂPTĂMÂNĂ?
?
RECENSĂMÂNT
Ko-DAC

Florica Grec mai precizează că persoanele care refuză să furnizeze date recenzorilor sunt pasibile de amenzi între 2 și 10 milioane lei, prin H.G. 680/2002, care se referă la recensământ.' Totodată prin aceeași hotărâre și personalul de recensământ poate fi sancționat con travențional cu amenzi între 5 și 15 milioane lei, în cazul în care nu își efec-tuează activitatea în mod corespunzător.

NADIA BODRAN

Paradoxuri rurale

CU APA ÎN FAȚA CASELOR, SĂTENII DIN DUD NU AU... APĂ

Pe de o parte, locuitorii satului Dud se plâng că le este foarte greu să-și care zilnic gălețile pline cu apă de la fântânile din capetele ulițelor pe care locuiesc. Pe de altă parte, chiar dacă din punct de vedere tehnic ar avea posibilitatea să se racordeze la rețeaua de apă potabilă, nu o fac. Situația paradoxală este explicată de primarul comunei Târnova, de care aparține Dudul: **„Chiar dacă oamenii se plâng că le este greu să care apă de la câteva sute de metri, ei preferă, totuși, să-și aprovizioneze gospodăriile de la fântâni -** spune **Florin Farcașiu. Orice sătean de pe strada principală a satului s-ar putea racorda, la ora actuală, dar nici unul nu are bani pentru asta. Practic, nici o familie din Dud, de pe artera pe care există conductă, nu și-a tras apa în curte."**

Dacă nu sunt bani, sunt folositori... mușchii

Problema apei de la Dud nu este nouă. A fost însă mult mai bine când se putea folosi apa din barajul de la Tauț. Din păcate, Protecția mediului nu a dat aviz favorabil folosirii apei din lacul de acumulare, pe motiv că anumite alge existente în conținutul acesteia o fac nepotabilă. Iar la Dud pânza freatică este atât de jos, încât oamenii nu-și permit să-și sape puțuri în curțile proprii. Din acest motiv, sigura sursă de apă o constituie cele câteva fântâni adânci de peste 35 de metri, de unde oamenii își cară cu greutate, zi de zi, gălețile cu apă.

EUGENIA BĂRDAȘ
Foto: ȘT. MATYAȘ

De astăzi

PRIMĂRIA ÎNCEPE CURĂȚENIA DE PRIMĂVARĂ

De astăzi, Primăria Arad începe activitățile de gospodărire și înfrumusețare a municipiului. Curățenia de primăvară se va desfășura până la mijlocul lunii aprilie (13.04.2002). În prima săptămână vor fi vizate cartierele Aurel Vlaicu, Poltura, Gai, Bujac, Șega și Confecții (până la str. Cocorilor). În perioada 25.03.-28.03.2002 va avea loc programul de curățenie stradală pentru cetățeni. La această acțiune deșeurile colectate de pe domeniul public se vor depozita în saci sau recipienți de orice fel. Ultimele două zile ale acestei luni vor fi dedicate transportării deșeurilor rezultate în urma curățeniei. Încărcarea și transportul deșeurilor de pe domeniul public vor fi făcute de S. C. „Gospodărirea Comunală Arad" S. A. și S. C. „Salubritate" S. A. Arad. În perioada următoare, curățenia de primăvară va continua și în celelalte cartiere.

Viceprimarul Emanoil Voicu a dorit să specifice că „participarea la activitățile edililor gospodărești este o obligație prevăzută de legislația în vigoare atât pentru cetățeni cât și pentru instituțiile publice și agenții economici din Arad".

O. BULZAN
Foto: AL. MARIANUȚ

Brazii

AUTORITĂȚILE ÎN DIALOG CU CETĂȚENII

Potrivit unei hotărâri a conducerii Primăriei comunei Brazii, din luna viitoare în toate localitățile se vor ține întâlniri cu oamenii satelor ce intră în componența comunei.

La aceste discuții cu cetățenii, din localitățile ce compun comuna Brazii, participă conducerea executivă a primăriei, reprezentanți ai biroului agricol, ai Poliției locale, circumscripției sanitar-veterinare, medicii de familie din satele sau localitățile unde au loc adunările cetățenești, precum și consilierii locali. Cu ocazia acestor adunări, oamenii își spun toate necazurile, iar în situația în care există posibilitatea unui răspuns acesta se dă pe loc, fără a mai necesita unele demersuri sau audiențe la Primărie ori alte instituții.

Primarul Mariș Vasile este de părere că aceste adunări cetățenești - care se vor organiza trimestrial - reprezintă „un mod eficient de a păstra legătura cu cetățenii și de a le cunoaște cât mai bine problemele cu care se confruntă și nu în ultimul rând de a se soluționa mai repede doleanțele acestora."

TRAIAN DĂRĂȘTEANU
Gurahonț

După ce a căzut victimă frigului

UN INVALID ȘI-A STABILIT REȘEDINȚA ÎN SPITALUL GURAHONȚ

Pentru că nu a avut unde să stea, Gheorghe Filimon, de 51 de ani, din Arad, după o noapte geroasă petrecută într-o șură, a ajuns la Spitalul din Gurahonț. „Avea degerături de gradul IV, cu cangrenă la ambele picioare. Așa că am fost nevoiți să i le amputăm. Acum se gândește cu groază unde va merge, deoarece nu are pe nimeni", ne-a spus medicul Radu Bădoiu, șeful secției Chirurgie a spitalului din Gurahonț. Pentru că prea mult nu o să poată fi găzduit în spital, situația lui Gheorghe e disperată. Numai niște oameni de bine l-ar putea ajuta, deoarece familia lui nu a dat nici un semn că ar fi interesată de soarta bărbatului.

VOICU SIDA

Pe ruta Brad - Arad

UN TREN CU PATRU VAGOANE ȘI ȘAPTE CONDUCTORI

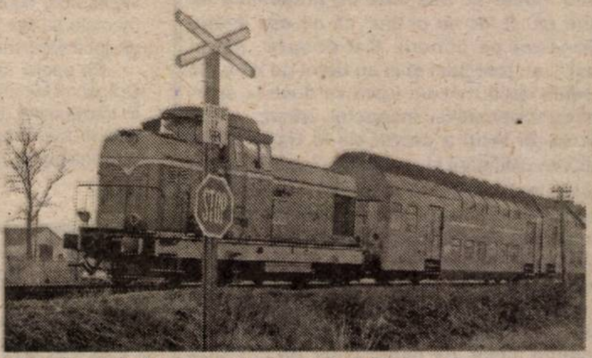

Până nu de mult, trenul personal 3122, Brad-Arad, circula cu doar patru vagoane, dar cu șapte conductori. Cu toată această „inflație" de ceferiști/vagon, nimeni nu s-a gândit să pună manivelele la maca-ralele geamurilor, sau să se intereseze de încălzirea trenului. Dacă de deschis geamul nu e cazul, deocamdată, mai grav e cu cele deschise. O bătrânică încerca să închidă un geam, dar nu reușea nici cum.

„Aveți un cui la dumneavoastră", o întreabă „nașul", care tocmai trecea pe acolo. Evident, bătrâna nu avea cui, așa că a trebuit să suporte în continuare frigul pătrunzător... Așa că dacă aveți de călătorit la vară cu „Bradul" să nu uitați să vă luați cu dumneavoastră cuie... Altfel riscați să vă sufocați.

VOICU SIDA

La Gurahonț

A FOST ACORDAT AJUTORUL SOCIAL LA VENITUL MINIM GARANTAT

Și în comuna Gurahonț, legea venitului minim garantat a dat multă bătaie de cap organelor locale, consilierilor, nu prin prisma aplicării ei, ci mai mult privind departajarea celor care se încadrează - ori nu - în prevederile acestui act normativ.

Ing. Ioan Florea, primarul comunei, ne spunea că, pentru a stabili cât mai aproape de adevăr persoanele care se încadrează în lege, au avut loc consultări atât cu consilierii locali, cât și cu alți factori de decizie. Până în prezent au intrat în posesia acestui ajutor un număr de 85 de persoane, pentru care primăria Gurahonț, a achitat suma de 76.191.196 lei, drept ajutor minim garantat de lege. „Desigur, am căutat să ne încadrăm cât mai corect în prevederile actului normativ, să nu creăm discrepanțe și neînțelegeri între cei care beneficiază de aceste sume", a precizat primarul.

„Parțial s-ar putea spune că aplicarea legii menționate este încheiată, dar nu putem fi indiferenți de cei care vin mai târziu să nu le onorăm cererile dacă se încadrează în lege. Deci ea va fi continuă. Oamenii au înțeles și îndatoririle pe care le au față de primirea acestui ajutor, și în cea mai mare parte participă la muncă în folosul comunității când sunt solicitați de către primărie. Până în prezent nu avem probleme și sperăm că în viitor, totul va decurge în limita actului normativ elaborat de guvern", a conchis Ioan Florea.

ALEXANDRU HERLĂU

Locuitorii din Groșii Noi

ACUZĂ SOCIETĂȚILE DE EXPLOATARE FORESTIERĂ

Locuitorii satului Groșii Noi, în special cei care au pământ sau sălașe înspre pădure, se plâng de drumul rău din zonă. O parte din drumul județean ce leagă Groșii Noi de Gurahonț e aproape inaccesibilă autoturismelor. „De multe ori nu poți trece decât cu tractorul", spun oamenii.

Ei spun că drumul e în stare proastă și se tot strică din cauza societăților de exploatare forestieră ce transportă cantități mari de lemne, iar drumul nu rezistă sub presiunea acestor greutăți.

„Acum un an drumul a fost bun, însă în ultimele luni s-a stricat îngrozitor. Când plouă și pământul e moale nu se poate circula. Eu l-am mai reparat pe ici pe colo, pe banii mei. Am băgat tone de asfalt sfărâmat. Dar cred că cine strică trebuie să repare", spune Nicu Jimon, un localnic.

G.K.
Foto: ONORIU FELEA

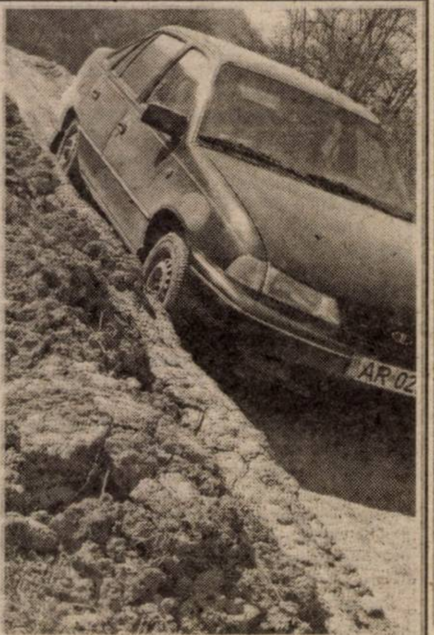

NĂDLAC

Mizeria și dezordinea tolerate de autoritățile locale

Atât înainte de '89 cât și după, la Nădlac, ca peste tot, exista un obicei. La primele semne ale primăverii începea „campania" de curățenie. Sarcinile trasate de tovarășii de la Primărie erau îndeplinite conștiincios de toți. Acum, la Nădlac curățenia de primăvară este o parodie.

O hotărâre pentru ... nimeni

În februarie '98 Consiliul local a adoptat Hotărârea nr. 11 privind faptele ce constituie contravenție la gospodărie, întreținerea și protecția mediului, precum și la cele ce afectează ordinea și liniștea publică. Hotărârea are menirea de a face ordine în Nădlac, de a păstra orașul curat. Dar nici măcar 10 la sută dintre cetățeni nu o respectă.

O mână spală pe alta, dar amândouă rămân... murdare.

Se spune că secretarul consiliului este omul care are legile în „degetu' mic". Le știe pe toate, ce se poate, ce nu, zic oamenii. De exemplu, nu poți să împrejmuiești suprafețe de teren aflate pe domeniul public după cum te taie capul. Belanko Pavel de pe strada Griviței 74 și-a împrejmuit însă o suprafață de câteva sute de metri pătrați și Primăria nu-l deranjează, că-l știe bine secretarul Boldiș. Și nu e singurul caz. După principiul „de ce ăla poate și noi nu" alți cetățeni au procedat asemenea. Și nu e asta totul. „La doar câteva sute de metri de Primărie gheretele transformate în WC-uri îți mută nasul, de ani de zile utilaje agricole zac pe marginea străzii pentru că gardienii publici se fac că nu le văd", spune consilierul Sproch Sorin. Or, instrumentul legal pentru a face ordine există.

Calendarul Primăriei a rămas în urmă

Conform raportului anual al gardienilor publici, în întreg anul trecut au fost aplicate sancțiuni la Hotărârea 11/1998 în valoare de peste 13 milioane lei. Cei patru gardieni au încasat sub formă de salarii din bani publici aproximativ 200 milioane pentru a asigura ordinea în întreaga localitate. Or, ei se dau utili mai ales prin Primărie. De exemplu în timpul șederii în clădirea Primăriei am constatat că, edilul șef, Ștefan Szuchanszki, rămăsese cu calendarul în urmă cu două luni de zile. Prompt, gardianul a sărit rupând filele cu ianuarie și februarie.

În altă ordine de idei, în raportul anual de activitate gardienii solicitau înăsprirea sancțiunilor pentru a limita „sfidarea de către unii cetățeni a amenzilor stabilite în 1998" acestea fiind neîndestulătoare. Pentru ce, dacă nu se constată nici măcar aplicarea lor așa cum sunt.

„Sincer, aș vrea cu adevărat să avem un oraș curat, drumuri bune și să se respecte legea. Din păcate eu nu cred că se va întâmpla asta vreodată, la noi" spunea Mokris Gheorghe. Opinia lui este împărtășită și de alți nădlăcani.

G. BOHUSLAV

A DAT GRIPA

Numai la asta nu ne așteptam. Abia de s-a reluat campionatul și UTA și-a consolidat poziția de lider prin cele două victorii, cu Zlatna și „U" Cluj, că, iată, a dat gripa în jucători. Și nu într-unul-doi, ci 12 din fotbaliștii lui Ionuț Popa au fost atinși de această boală și de nedorite accidentări. În aceste condiții cum să joci meciul de la Oradea? Cu juniorii - au zis bihorenii. Cu bucătarul și femeia de serviciu, nu contează, susțineau sus și tare conducătorii lui FC Bihor. Simțeau ei că pot pune mâna pe cele trei puncte puse în joc, fără prea mare efort. Numai că argumentele prezentate de UTA la FRF, prin care cereau amânarea meciului erau mult prea serioase ca să nu fie luate în considerare, deși într-o primă fază s-a spus NU. C-așa-i românul. Abia apoi președintele Mircea Sandu a pus lucrurile la punct. Cu gripa nu te joci, mai ales că s-au mai îmbolnăvit și cei de la Jiul, așa că nici ei nu au mai făcut deplasarea la Baia Mare. Acu', totul e recuperarea. Cât de repede vor reveni jucătorii la forma optimă, pentru că sâmbătă vin „pandurii" de pe Jii, după care pe UTA o așteaptă două deplasări, la Tg. Mureș și Oradea. Să sperăm că UTA își va onora poziția de lider.

Gripa a dat, la figurat vorbind și în fotbalul din primul nostru eșalon. Pentru prima dată s-a pus degetul pe rană și s-a recunoscut trucarea unui meci. Asta de când avem comisie profilată pe așa ceva. Și până acum erau blaturi, noncombaturi și alte trucuri, dar nu aveam comisie. Acum, gata, poate să zică câte un președinte de club că „ti fac eu pi tini" că nu mai impresionează pe nimeni. Cât despre „câinii roșii", au fost puși și ei cu botul pe labe. Să vedem dacă măsura luată va duce la spargerea cooperativei. Începutul, oricum, a fost făcut. Și totul a pornit de la Hagi. De la ratarea calificării la „mondiale", când nu am putut trece la baraj, de Slovenia. Dacă ne calificam, veneau și banii de la FIFA, campionatul se comprima și nimeni nu mai era interesat de ce se întâmplă pe teren. Toți erau cu ochii pe Japonia și Coreea de Sud. Așa, că am rămas acasă, ne căutăm de lucru și dacă fotbal nu găsim, găsim în schimb altele, de genul celor de la Piatra Neamț. Măcar să fie învățătură de minte.

Tot de gripă suferă și un alt sport care ne-a adus foarte mulți ani satisfacții în marile competiții internaționale. Subit, gripa a dat și în gimnastica feminină românească. Nu mai avem echipă pentru „europenele" din Grecia. Asta e. După succesul de la „mondiale" din toamnă au urmat, cum e și firesc, festivitățile de premiere, primiri la diverse palate, flori și bani, dar și discuții de genul de ce una a primit mai mult și alta mai puțin, de ce ei, antrenorii nu au cecul cel mai gras și altele asemenea. Timpul a trecut, vremea C.E. s-a apropiat, iar antrenorii au rămas fără echipă. Cum se poate așa ceva? - se întreabă toată suflarea românească. Noi, care de la Nadia încoace am dominat acest sport, am ajuns să nu mai însemnăm nimic. Vine o vreme când de la cluburi nu mai apar talente spre Centrul Olimpic de la Deva. Adică, așa cum spunea Octavian Belu, nu mai vin gimnaste de nota 7, pe care el să le ridice valoric la o notă de la 9 în sus. Cu gimnaste de nota 5 sau 6 nu poți să faci minuni. A mers un an, doi, zece și chiar mai mult. Să nu uităm că Belu este la cârma gimnasticii feminine românești de 21 de ani. Mai precis din 1981, moment în care Bela Karoly a părăsit corabia și a naufragiat în America. Ei, bine, au fost ani de succese la Olimpiade, „mondiale" sau „europene" ce au făcut din Belu cel mai bun antrenor din lume. Omul simte că a venit vremea să se retragă pentru că nu poate accepta locul 14 (să zicem) în Europa. Maurul și-a făcut datoria. Lăsați-l să plece.

La baschet, fetele de la BC ICIM și-au luat revanșa în fața celor de la Sportul, după înfrângerea din tur și s-au văzut pe locul 2 înainte pe play-off. Greu, dar au învins, într-un final care le-a aparținut. Urmează un respiro de trei săptămâni, după care începe bătălia pentru titlu, adică partea cea mai interesantă a campionatului. La fel și băieții de la West Petrom vor să biseze succesul de anul trecut, drept pentru care au bifat încă o victorie la Sibiu. Urmează Dinamo, la Arad, apoi mai vedem noi.

ALEX. CHEBELEU

Dan Mănăilă a spionat la Tg. Mureș

„SE POATE MÂNCA O PÂINE BUNĂ"

„Secundul" Dan Mănăilă nu s-a putut bucura de sâmbăta devenită forțat liberă pentru FC UTA, în urma amânării meciului cu FC Bihor, din etapa a treia a returului Diviziei B. Însoțit de caietul de notițe **(vezi foto)**, Dan Mănăilă a plecat la Tg. Mureș pentru a asista la jocul ASA - Zlatna. De fapt pe el doar echipa „militară" l-a interesat, nu de alta, dar proxima deplasare a „alb-roșilor" e tocmai în „cazarma" ASA-ului.

Veștile cu care Mister II s-a întors de la Tg. Mureș sunt îmbucurătoare, sau mai bine zis, dătătoare de speranțe. **„A.S.A. este o echipă sub nivelul nostru, luată individual, iar în privința organizării jocului suntem peste ei. Primul lucru pe care l-am remarcat este că joacă sistemul clasic 1-3-5-2, fiind o echipă lungă. Au doi atacanți periculoși, și un fundaș dreapta, stil Diaconescu, bun executant al loviturilor libere. E bine de precizat că la Tg. Mureș se joacă un fotbal curat, în fața unor tribune pline"** - ne-a dezvăluit câteva din „notițe" Dan Mănăilă.

Întrebat dacă „Bătrâna Doamnă" poate lua punct(e) de la Tg. Mureș, secundul UTA-ei a răspuns fără ezitare: **„Se poate mânca o pâine bună. Trebuie doar să ne impunem jocul nostru și să atacăm din primul minut. Băieții noștri trebuie să intre în teren cu ideea că suntem pe primul loc și vrem să ajungem în Divizia A. În mod normal, nu au cum să treacă centrul terenului, darmite să ne mai pună probleme".**

Să dea Dumnezeu să fie așa, iar optimismul lui Mănăilă să se reverse pe terenul din Tg. Mureș.

DANIEL SCRIDON

Antrenamente la capacitate redusă

„Sănătoșii au avut programate vineri două antrenamente și sâmbătă, unul. Duminică le-am dat liber" - ne-a expus Dan Mănăilă programul echipei sale. În privința gripaților, secundul UTA-ei ne-a spus un adevăr trist, dar real: **„Orice gripă te ține 7 zile cu medicamente, sau, o săptămână, fără."** Împreună cu „principalul" Ionuț Popa, sunt conștienți că și la începutul acestei săptămâni, antrenamentele se vor desfășura la capacitate redusă, deoarece, doar 80% din lot e valid sau parțial valid.

Se speră ca de marți, la ședințele de pregătire să reapară A. Drăgan și Miculescu, iar o zi mai târziu și fundașul stânga, Panaitescu. În tradiționalul „test" de miercuri, „alb-roșii" ar putea alinia, în sfârșit o echipă foarte apropiată de aceea care va aborda confruntarea din proxima etapă, cu Pandurii Tg. Jiu, de pe teren propriu.

D. SCRIDON

Slujbă religioasă pentru UTA

După ce au vizionat filmul de la „Dacia" și au aflat că jocul de la Oradea a fost amânat pentru 10 aprilie a.c., jucătorii UTA-ei au fost „iertați" de programul de antrenament. Înainte de a fi scutiți de regimul canon, băieții s-au deplasat in corpore la Biserica Ortodoxă din cartierul Sânicolău Mic, unde preotul - paroh Gligor - un mare iubitor al sportului rege și al echipei fanion a Aradului - le-a ținut o slujbă religioasă din care nu au lipsit cuvinte precum: victorii, sănătate și... Divizia A.

D. S.

M. LUPAȘ: „ADVERSARII ÎȘI FAC ECHIPA DUPĂ NOI, NU INVERS..."

Nici ieri dimineață, președintele UTA-ei, Marin Lupaș nu a putut rămâne acasă, în mijlocul familiei, problemele de la club fiind stringente. Dimineață - ședință cu antrenorii echipei de seniori, la prânz - meciurile juniorilor republicani cu Jiul Petroșani, programate pe stadionul UTA.

L-am întrebat pe dl. Lupaș cine a fost „spion" la Tg. Jiu, viitorul adversar al UTA-ei. Răspunsul ne-a lăsat „interziși". **„De ce să fi mers cineva până la Tg. Jiu? Ce să vadă? Nu ne facem noi echipa după adversar, ci ei trebuie să-și construiască o formulă de joc, după noi. Și, poate e mai bine așa, că n-a mers nimeni. Se putea speria la 5-1, chiar și împotriva Clujului... Vedem noi ce va fi sâmbătă."**

Și noi care aveam informații că Ionuț Popa a fost la pândă de „panduri", i-am explicat președintelui Marin Lupaș. **„Vă spun sigur, Ionuț Popa a avut unele probleme personale, n-a fost la Tg. Jiu"** - ne-a liniștit conducătorul echipei fanion a Aradului.

D. SCRIDON

Vis de martie

... am adormit. Se făcea că e o zi de marți. Dimineață primim un telefon la redacție prin care suntem invitați la o „extraordinară" a CLM Arad de însuși primarul Popa. Ardem de nerăbdare. Zvonul că oficialitățile locale sunt decise să ajute UTA se răspândește cu viteza luminii. La ora h, câteva mii de suporteri ai „Bătrânei Doamne" sunt pe platoul din fața Palatului Administrativ, scandând lozinci pro-UTA și pro-conducători ai urbei. Intrăm în Primărie. Nu ne așezăm bine pe scaun că vocea impunătoare a primarului Dorel Popa „taie" răsuflarea tuturor. Cu unanimitate de voturi, C.L.M. hotărăște alocarea a 4 miliarde de lei pentru echipa fanion a orașului, FC UTA. De asemenea, întâiul om al Aradului mai ne dă o veste-super: de mâine, stadionul UTA va trece în administrația Primăriei, deci, vom avea cadrul legal de a da bani pentru refacerea lui. ***„Cu ajutorul unor investitori americani, vă promit chiar și nocturnă pe stadion"*** *- îl auzim pe mult iubitul nostru primar. Și tot el, după ce se uită mirat prin sală, se întreabă unde este signor Gandolfi. Cum, de ce? Nu știți, e cetățean de onoare al Aradului, vrem să-i dăm diploma. Ne uităm spre Lupaș, Ienciu și Piedimonte. Parcă le tremură genunchii puțin. Sunt atât de emoționați încât abia pot îngâna un banal «vă mulțumim». Afară, suporterii sunt în delir, acum, poate să vină echipa din Tg. Jiu cu câți „panduri" vor după ea, în fața unui stadion plin, UTA nu poate pierde și...*

... sună ceasul. Sar din pat și mă trec toate transpirațiile. Of, am visat doar. Dar, ce vis frumos! Un vis de martie, pe care l-am dori realitate. Știm cu toții că, uneori, visele pot deveni realitate. Transformați acest vis în realitate, domnilor consilieri, domnule primar. Aveți această putere. Nimeni și nimic nu vă poate împiedica.

DANIEL SCRIDON

FOTBAL - DIVIZIA B

Rezultatele etapei a 18-a: Pandurii Tg. Jiu - „U" Cluj 5-1, Poli Timișoara - I.S. Câmpia Turzii 0-2, CSM Reșița-Gaz Metan Mediaș 1-1, Apullum Alba Iulia - Internațional Pitești 3-2, Extensiv Craiova - Olimpia Satu Mare 3-1, ASA Tg. Mureș - Minaur Zlatna 1-0. Meciurile FC Bihor - UTA și FC Baia Mare - Jiul Petroșani s-au amânat pentru 10, respectiv 3 aprilie.

Clasament

1. FC UTA	17	13	1	3	28-13	40	(+13)
2. Extensiv Craiova	18	11	4	3	32-12	37	(+10)
3. FC Baia Mare	17	11	3	3	35-13	36	(+12)
4. FC Bihor	17	8	6	3	26-12	30	(+3)
5. CSM Reșița	18	8	5	5	19-20	29	(+2)
6. Pandurii	18	7	7	4	16-12	28	(-2)
7. I.S. Câmpia Turzii	18	8	3	7	24-18	27	(+3)
8. Alba Iulia	18	7	6	5	29-25	27	(0)
9. Gaz Metan *	18	8	6	4	26-13	23	(+3)
10. ASA Tg. Mureș	18	7	2	9	18-28	23	(-7)
11. I. Pitești	18	6	4	8	26-27	22	(-2)
12. „U" Cluj	18	4	5	9	23-25	17	(-10)
13. M. Zlatna	18	4	5	9	14-25	17	(-10)
14. Olimpia	18	5	1	12	25-38	16	(-8)
15. Jiul P.	17	2	3	12	12-36	9	(-18)
16. Poli T. **	18	1	3	14	11-47	1	-(21)

* Echipă penalizată cu șapte puncte

** Echipă penalizată cu cinci puncte

Etapa următoare (sâmbătă, 30 martie): Gaz Metan Mediaș - Apullum Alba Iulia, „U" Cluj - ASA Tg. Mureș, Minaur Zlatna - FC Baia Mare, I.S. Câmpia Turzii - FC Bihor, Internațional Pitești - Extensiv Craiova, **FC UTA - Pandurii Tg. Jiu**, Olimpia Satu Mare - Poli Timișoara, Jiul Petroșani - CSM Reșița.

Rugby ECHIPA ROMÂNIEI A ÎNVINS, CU SCORUL DE 27-22, SELECȚIONATA RUSIEI

Reprezentativa de rugby a României a învins, duminică, la Krasnodar, cu scorul de 27-22 (9-10), selecționata Rusiei, într-un meci din cadrul Cupei Europene a Națiunilor și și-a asigurat astfel calificarea în ultima fază a preliminariilor Cupei Mondiale din 2003.

Punctele selecționatei române au fost marcate de Brezoianu - eseu în minutul 69, Ionuț Tofan - eseu în minutul 43, transformare în minutul 43 și lovituri de pedeapsă în minutele 17, 32, 40+4, 54 și 77.

Antrenorul reprezentativei României, francezul Bernard Charreyre, a început meciul cu următorii jucători: 15.Gabriel Brezoianu - 14.Marius Picoiu, 13.Romeo Gontineac, 12.Valentin Maftei, 11.Mihai Vioreanu - 10.Ionuț Tofan, 9.Petre Mitu - 7.Alexandru Manta, 8.Alin Petrache, 6.Florin Corodeanu - 5.Tudor Constantin, 4.Cristian Petre - 3.Dragoș Dima, 2. Marius Tincu, 1.Petru Bălan.

Managerul echipei României, Enciu Stoica, a declarat pentru www.rugby.ro că jucătorul Dragoș Dima s-a accidentat.

În ultimul meci al ediției din acest an a Cupei Europene a Națiunilor, România va întâlni, la Tbilisi, selecționata Georgiei. Meciul este programat pentru 7 aprilie, dar este posibil ca data să fie schimbată. Cîștigătoarea meciului Georgia - României va fi și cîștigătoarea Cupei Europene a Națiunilor.

FOTBAL - DIVIZIA A

Etapa a 18-a: Rezultate: Steaua - Național 0-0, U.M.T. - Dinamo 0-3, Rapid - Farul Constanța 2-1, FC Brașov - Astra Ploiești 1-0, FC Argeș - „U" Craiova 1-0, Oțelul Galați-Gloria Bistrița 1-0, Petrolul Ploiești - FCM Bacău 0-1, Ceahlăul Piatra Neamț - Sportul Studențesc 2-1.

Clasament

1. Dinamo (**)	18	12	5	1	42-21	38	(+14)
2. FC Național	18	9	7	2	30-13	34	(+7)
3. Rapid (*)	18	10	3	5	33-20	32	(+6)
4. Steaua	18	10	2	6	29-20	32	(+2)
5. Universitatea	18	8	5	5	27-21	29	(+2)
6. Oțelul	18	8	5	5	18-11	29	(-1)
7. FCM Bacău	18	8	2	8	23-25	26	(-1)
8. Ceahlăul (***)	18	8	3	7	25-24	24	(0)
9. FC Brașov	18	6	5	7	18-18	23	(-4)
10. Farul	18	6	5	7	22-25	23	(-1)
11. Gloria	18	7	1	10	17-24	22	(-5)
12. FC Argeș	18	6	3	9	17-25	21	(-9)
13. Astra	18	4	6	8	17-20	18	(-9)
14. Sportul	18	5	2	11	21-36	17	(-7)
15. Petrolul	18	3	5	10	16-32	14	(-13)
16. UM Timișoara	18	3	3	12	14-40	12	(-15)

(*) Echipa Rapid a fost penalizată cu un punct.

(**) Echipa Dinamo a fost penalizată cu 3 puncte.

(***) Echipa Ceahlăul a fost penalizată cu 3 puncte.

Etapa următoare (sâmbătă, 30 martie): Gloria Bistrița - Steaua, FC Național - FC Argeș, „U" Craiova - Petrolul, FCM Bacău - FC Brașov, Astra - Ceahlăul, Sportul Studențesc-Rapid, Farul-U.M.T., Dinamo - Oțelul.

Fotbal - Divizia C

Un gol şi... mult frig

A.C.U. ARAD - MARMOSIM SIMERIA 1-0 (1-0)

Stadion „CFR", teren bun, timp friguros, spectatori 150. A marcat: Aslău - min. 14. Şuturi 11-3, pe poartă 5-2, cornere 7-1.

A.C.U.: Rusu - Lung, Negrilă, Oprean - Vizitiu, Aslău, Varga, L. Paul (min. 90 - Pocian), Bâgu - Blăniţă (min. 61 - C. Roşca), Pavel (min. 82 - Rus).

Marmosim: Iuga-Balabasciuc, Biriş (min. 46 - Scurtu, min. 65 - Sicoe), Stachi, Kollman - Ordean, Baciu, Budeic, Simedru - Matei, Radu (min. 44 - Luţă).

A arbitrat, cu unele greşeli: Eduard Constantinescu - la centru, ajutat bine de asistenţii Cătălin Cotora şi Constantinescu Dinu (toţi din Craiova).

Cartonaşe galbene: Aslău, Varga, Lung, Pavel, L. Paul, respectiv Kollman.

Observator FRF: Adrian Cocoş - Reşiţa.

Pe un frig pătrunzător, în faţa unor adevăraţi iubitori ai fotbalului, cei de la A.C.U. Arad aveau de înfruntat o echipă mai slab cotată, atât ca valoare, cât şi loc în clasament. Mai mult, elevii antrenaţi de Marcel Coraş erau în faţa celui de-al 13-lea val, adică tot atâtea partide fără înfrângere. S-a văzut, acest număr nu a fost cu ghinion pentru ei, căci punctele le-au intrat în traistă.

A fost, într-adevăr, izbândă, însă în urma unui joc destul de cenuşiu, de ambele părţi. A.C.U. a forţat doar în prima jumătate de oră, când a şi punctat. **Era minutul 14, când Aslău a luat o acţiune pe cont propriu, a trecut spectaculos de doi adversari, iar apoi a şutat - senzaţional - la vinclu, deschizând scorul: 1-0.**

Această fază, din care a rezultat şi unicul gol al meciului, a fost precedată de o imnesă ocazie irosită de Lung, acesta trimiţând mingea - cu capul - de la trei metri, peste poartă.

Până la pauză nu am consemnat decât echilibrarea jocului şi - în min. 42 - greşeala arbitrului Constantinescu, acesta iertându-l pe Varga de cartonaşul, roşu, după un fault dur, la Radu. Era o intrare de cartonaş galben, ceea ce - coroborat cu celălalt galben, din min. 30 - însemna trimiterea jucătorului arădean la duşuri.

În repriza secundă, meciul a slăbit şi mai mult în intensitate, elevii antrenaţi de Marcel Coraş nu au mai reuşit să facă jocul din prima jumătate de oră şi - în consecinţă - partida a devenit - cu adevărat - plictisitoare. Asta, pentru că nici vizitatorii nu au reuşit mare lucru, posibilităţile lor fiind destul de limitate. Totuşi, se mai puteau marca două goluri, câte unul de fiecare parte. În minutul 60, Pavel a scăpat singur, dar a tras în portar, dând - astfel - cu piciorul în majorarea scorului. De cealaltă parte, Simedru, cu un şut puternic, de la 22 de metri a trimis balonul sub bară, însă Rusu a fost la post şi a salvat punctele, cu un reflex excepţional. Era minutul 88...

Aşa s-a încheiat un meci în care ACU şi-a mai trecut în cont trei puncte, însă nu în urma unui joc spectaculos, ci mai degrabă pragmatic, nu foarte plăcut ochiului, dar care dă - iată - rezultate.

LEO SFÂRA
Foto: ŞT. MATYAŞ

Şi tu, Brutus?

WEST PETROM PECICA - TELECOM ARAD 1-1 (0-0)

Sâmbătă, ora 11,00, stadion West Petrom din Pecica, teren bun, timp însorit dar rece, spectatori 250. Şuturi spre poartă: 5-7, pe poartă 2-2, cornere: 3-5.

Au marcat: Sas - min. 53, respectiv Ardelean - min. 88

West Petrom Pecica: Grozav-Iova, Radu George, Sighete-Cioară, Sârbuţ, Barta, Sas, Anca-Corsenti (min. 72 - Nădăban), V. Fritea. **Antrenor**: Mihai Roşca

Telecom: Sabău-Maghici, Barna, I. Arman, Savin-Oprescu, Corinda, Szellelky, Militaru-N. Mitu (min. 90 - Aldea), Ardelean. **Antrenor:** Marius Grad

A arbitrat satisfăcător: C. Făniţă - la centru, ajutat foarte bine de F. Parlea şi P. Gaşpar - asistenţi (toţi din Timişoara).

Cartonaşe galbene: Sighete, Barta, Sas, Nădăban respectiv Maghici, Savin, N. Mitu, Szellelky (2).

Cartonaş roşu: Szellelky (Telecom) - min. 85.

Observator F.R.F.: Adrian Cocan (Cluj-Napoca)

Jucătorul meciului: Sas (West Petrom).

Precum Brutus l-a trădat pe Caesar, pentru a patra oară în acest sezon o divizionară C arădeană a „trădat" nevoile celei mai suferinde dintre colegele din judeţ, West Petrom Pecica, grăbindu-i într-o oarecare măsură sfârşitul. Păcat pentru pecicani, care nu găsesc nicicum drumul spre lumină, lăudabil pentru Telecom care şi-a apărat corect şansele în beneficiul spectacolului şi a unui fotbal curat.

Meciul în sine a fost viu disputat, echilibrat pe tot parcursul celor 90 de minute şi s-a încheiat cu un rezultat echitabil. Dacă în tabăra gazdelor, problemele medicale au afectat linia de atac prin lipsa lui Bene şi Văleanu, în cea „telefonistă" de suferit a avut - în special - compartimentul defensiv pentru că Toma şi Grad au fost suspendaţi, iar mijlocaşul de acoperire Szillyer, accidentat. Cu toţi aceşti jucători în teren, poate derby-ul ar fi punctat mai mult la impresia artistică pentru că, aşa a fost de un nivel spectacular scăzut, fazele de poartă fiind o raritate.

Şi totuşi partida începuse promiţător pentru că Valentin Fritea (min. 3), respectiv Nicolae Mitu (min. 5) s-au prezentat periculos în faţa porţilor adverse, însă nu au avut limpezimea necesară finalizării cu gol a oportunităţilor ivite. În prima repriză am mai notat doar lobul slab trimis de acelaşi V. Fritea peste Sabău, ieşit la intercepţie undeva la 10 metri de poartă (min. 32). În rest, multe greşeli de transmitere a balonului spre nişte „vârfuri" statice, uşor de anticipat de apărările atente ale combatantelor.

Pecicanii ies mult decişi de la cabine şi după parada lui Sabău la şutul-centrare a lui Corsenti, culeg rodul dominării teritoriale. **Anca centrează de pe flancul stâng şi Sas venit la colţul scurt „înţeapă" mingea pe lângă portarul oaspeţilor, 1-0 (min. 53).** După exact zece minute, Anca are şansa desprinderii, însă trimite cu capul peste poartă centrarea lui Corsenti. Impulsionaţi de căpitanul Mitu, care s-a contrat (verbal) mai mereu cu suporterii gazdelor, „telefoniştii" nu renunţă la luptă şi după două ratări semnate N. Mitu şi Szellelky, obţin egalarea. **Era minutul 88, când I. Arman execută la firul ierbii o lovitură liberă de la 30 de metri, balonul deviază la Ardelean, care, din unghi îl execută pe Grozav, 1-1.** Disperarea pune stăpânire pe jucătorii West Petromului, care se aruncă cu tot efectivul în atac. Sas trimite centrări ideale pentru Fritea şi Barta, dar aceştia din urmă ratează copilăreşte ultimele şanse ale unui adevărat derby.

La -13, pecicanii se pot considera cu un picior în curtea lui nea' Nicu Selejan, în timp ce micălăcenii l-au mai golit de ceva bani pe darnicul preşedinte Marinca.

CĂLIN MNERIE

DECLARAŢII DUPĂ MECI

Marius Grad: „Sincer, îmi pare rău de West Petrom"

Acuzat de o parte a băncii gazdelor că s-a bucurat excesiv de golul marcat de Neluţu Ardelean, tehnicianul telefoniştilor, Marius Grad a dat un răspuns imediat: **„Cum să nu mă bucur la o reuşită a formaţiei mele?!"** Păstrând acelaşi ton animat de punctul „smuls" in extremis în „fieful" pecicanilor, „principalul" Grad a comentat astfel meciul: **„Deşi ne-au lipsit patru titulari, cei care au intrat în teren au fost foarte motivaţi şi încrezători într-un rezultat pozitiv până în ultimul moment. Echipa nu s-a exprimat aşa cum a trebuit şi datorită improvizaţilor, însă nici adversarul nu ne-a fost în totalitate superior. În primul rând, noi am evoluat să nu pierdem, deci ne-am atins obiectivul. La fel de bine însă, puteam să pierdem meciul, dar şi să-l câştigăm. Mie îmi pare sincer rău că o echipă arădeană, în speţă West Petromul, a ajuns într-o asemenea situaţie."**

Foto: ŞT. MATYAŞ

Mihai Roşca: „Aradul a ajuns de râsul echipelor miniere"

Cunoscut pentru punctualitatea sa la întâlnirile cu reprezentanţii mass-mediei, antrenorul West Petromului nu s-a dezminţit nici după derby-ul cu Telecom, la puţine minute de la ultimul fluier al timişoreanului Făniţă, Mihai Roşca fiind pregătit pentru tirul „presarilor". Mai afectat ca niciodată de un nou pas greşit al elevilor săi „Ole" Roşca ne-a declarat: **„Ca toate derby-urile West Petrom - Telecom şi acesta s-a jucat pe viaţă şi pe moarte. Reamintindu-vă că am terminat partida cu doi jucători de 17 ani în teren, pot să afirm că din nou am plătit tribut lipsei de experienţă. În general avem o echipă foarte tânără pentru Divizia C, poate fi şi aceasta o cauză pentru care nu am reuşit să mai ţinem de rezultat până la ultimul fluier al arbitrului. Apropo de arbitraj, doresc să spun că lovitura liberă ce a precedat golul Telecomului a fost inexistentă. Chiar dacă oaspeţii noştri de azi (n.a. sâmbătă) au nişte valori precum Ardelean ori Mitu speram într-o victorie în acest meci. Nu a fost să fie, iar situaţia a devenit acum disperată. Aradul a ajuns de râsul echipelor miniere şi cu asta cred că am spus totul."**

CĂLIN MNERIE

Rezultatele etapei a 18-a

A.C.U. Arad-Marmosim Simeria 1-0; Minerul Lupeni - Dacia Orăştie 4-0, Cuprirom Abrud - Rapid Teiuş 3-0, Corvinul Hunedoara - Inter Petrila 3-1; **Aurul Brad - Tricotaje Ineu 3-1; West Petrom Pecica - FC Telecom Arad 1-1;** Metalurgistul Cugir - Mureşul Deva 1-0, Soda Ocna Mureş - Minerul Certej 0-4.

Etapa următoare (sâmbătă, 30 martie)

Marmosim Simeria - Minerul Lupeni, Dacia Orăştie - Cuprirom Abrud, Rapid Teiuş - Corvinul Hunedoara, Inter Petrila - Aurul Brad, **Tricotaje Ineu - West Petrom Pecica, FC Telecom - Metalurgistul Cugir**, Mureşul Deva - Soda Ocna Mureş, **Minerul Certej - ACU Arad.**

Clasament

1. Minerul Certej	18	15	2	1	38-13	47	(+23)
2. Corvinul	18	12	4	2	45-14	40	(+13)
3. ACU Arad	**18**	**12**	**4**	**2**	**34-14**	**40**	**(+10)**
4. M. Lupeni	18	11	2	5	29-15	35	(+5)
5. FC Telecom	**18**	**8**	**3**	**7**	**31-30**	**27**	**(+3)**
6. Ocna Mureş	18	8	2	8	41-28	26	(-1)
7. T. Ineu	**18**	**7**	**4**	**7**	**28-27**	**25**	**(-2)**
8. M. Deva	18	7	2	9	30-28	23	(-1)
9. M. Simeria	18	7	2	9	19-36	23	(-4)
10. M. Cugir	18	6	3	9	22-26	21	(-6)
11. Cuprirom	18	6	2	10	19-24	20	(-10)
12. Inter Petrila	18	5	3	10	20-31	18	(-9)
13. Rapid Teiuş	18	5	3	10	24-43	18	(-9)
14. D. Orăştie	18	4	4	10	16-35	16	(-11)
15. Aurul Brad	18	3	5	10	13-24	14	(-13)
16. West Petrom Pecica	**18**	**3**	**5**	**10**	**17-38**	**14**	**(-13)**

Fotbal internaţional

Germania - etapa a XXVIII-a

Bayer Leverkusen-1860 München 4-0; Bayern München-F.C. Köln 3-0; Hansa Rostock-Hamburg 1-1; Schalke 04-F.C. Kaiserslautern 3-0; St. Pauli-VFB Stuttgart 1-2; Hertha Berlin-Nürnberg 2-0; Freiburg-Borussia Moenchengladbach 0-1; Borussia Dortmund-Energie Cottbus 3-0; Wolfsburg-Werder Bremen 2-0.

În clasament: 1. Leverkusen 59 p; 2. Dortmund 55 p; 3. Bayern München 54 p; .... 16. Freiburg 24 p; 17. St. Pauli 21 p; 18. F.C. Köln 19 p.

Anglia - etapa a XXX-a

Derby County-Everton 3-4; Charlton-Bolton 1-2; Sunderland-Southampton 1-1; Ipswich-Aston Villa 0-0; Leicester-Leeds Utd 0-2; Manchester United-Middlesbrough 0-1; Fulham-Tottenham 0-2; Liverpool-Chelsea 1-0.

Partidele Blackburn-Newcastle şi Arsenal-West Ham au fost amânate, pentru că în meciul doi al finalei Cupei Ligii: Arsenal a învins, sâmbătă pe Newcastle cu 3-0, adjudecându-şi şi trofeul.

În clasamentul Premier League:

1. Liverpool 65 p; 2. Manchester Utd. 64 p; 2. Arsenal 63 p (două jocuri mai puţin); . ... 18. Ipswich 32 p; 19. Derby County 29 p; 20. Leicester 19 p.

Franţa - etapa a XXX-a

Guingamp-Paris S.G. 0-1; Troyes-Bordeaux 2-0; Metz-Sochaux 2-0; Nantes-Rennes 3-1, Lyon-Lorient 2-0; Lille-Auxerre 2-3; Sedan-Lens 1-1; Bastia-Montpellier 3-0.

În clasament: 1. Lens 60 p; 2. Lyon 56 p; 3. Paris S.G. 54 p; .... 9. Nantes 36 p; .... 17. Metz 28 p; 18. Lorient 28 p.

Italia - etapa a XXVIII-a

AC Parma-Juventus 1-0; Torino-Fiorentina 1-0; Venezia-Atalanta 0-1; Brescia-Perugia 3-0; Chievo-Verona 2-1 (golul oaspeţilor a fost marcat de Mutu); Bologna-Lecce 4-3 („dublă" Gică Popescu pentru vizitatori); Piacenza-AC Milan 0-1; Lazio-Udinese 2-0.

În clasament: 1. Roma 56 p; 2. Inter 56 p. (ambele un meci mai puţin); 3. Juventus 55 p; 4. Bologna 48 p; .... 15. Udinese 31 p; 16. Lecce 24 p ; 17. Fiorentina 22 p; 18. Venezia 16 p.

Spania - etapa a XXXI-a

Malaga-Rayo Vallecano 0-0; Betis Sevilla-F.C. Sevilla 0-0; Las Palmas-Villarreal 3-2; Athletic Bilbao-Celta Vigo 1-6; Deportivo La Coruna-Tenerife 3-1; Espanyol-Alaves 1-2; Mallorca-Real Sociedad 0-2; Real Madrid-Zaragoza 3-1; Valencia-Osasuna 2-1.

În clasament: 1. Real Madrid 56 p; 2. Valencia 56 p; 3. Deportivo La Coruna 54 p; .... 18. Rayo Vallecano 33 p; 19. Zaragoza 33 p; 20. Tenerife 32 p.

FOTBAL ÎN ȘAPTE JUCÃTORI, LA ȘIRIA

ȘIRIANA ȘIRIA - CRIȘUL CHIȘINEU-CRIȘ 4-0

Aproximativ o sută de spectatori au înfruntat la Pâncota vremea rece și vântul foarte puternic, fiind răsplătiți însă doar cu o repriză de fotbal. Asta pentru că oaspeții aveau la ora când trebuia să înceapă meciul, doar șapte jucători mari și lați, solicitând încă cincisprezece minute de clementă, cu speranța îngroșării efectivului. Lucru care nu s-a mai realizat, așa că am asistat la o repriză de fotbal desfășurată în jurul careului bravului goal-keeper Balaj. Am putut fi astfel martori la patru goluri și vreo douăzeci de ratări monumentale, cu mențiunea că una le-a aparținut oaspeților, Gagea trăgând pe lângă poarta „șomerului" Dușan.

„Măcelul" preconizat - asta referindu-se la tabela de marcaj - nu s-a realizat, pentru că la pauză Crișul a solicitat prezența medicului în vestiar, Lasc acuzând o întindere. În aceste condiții jucătorii au intrat la dușuri, rămânând însă câteva semne de întrebare legate de posibilitățile unor echipe din eșalonul patru, de a duce la bun sfârșit competiția. Păulișul a aruncat prosopul, urmează oare Crișul?

Au marcat: Mărcuș (min. 9), Bucur (min. 14), Burtea (min. 21), Arși (min. 42).

Șiriana: Dușan-Bucur, Boicu, Lăzărescu, Alb, Neacșu, Mărcuș, Drida, Bocșa, Burtea, Arși. **Director tehnic:** Flavius Domide.

Crișul: Balaj-Lasc, Gheorghiță, Buliga, Corpaș, R. Gagea, Mițui. **Antrenor:** Iosif Toșer.

Au arbitrat: Bogdan Zaharia, Mircea Toderici, Dumitru Rusan.

Observator AJF: Nicolae Bele.

La juniori: 5-0 (cu mențiunea că oaspeții au evoluat în opt jucători).

FLORIN COITA

FRONTIERA CURTICI - ARMONIA INEU 7-0 (2-0)

Starea de spirit suficient de tensionată în rândurile curticenilor, după eșecul din precedenta partidă de la Nădlac, a fost risipită la capătul unui meci în care elevii lui Gh. Cameniță au răzbunat cu vârf și îndesat egalul din tur. Nici măcar șampania oferită de conducerea ineuanilor, înaintea întâlnirii, lui Dan Suciu, cu ocazia împlinirii vârstei de 31 ani, nu le-a înduplecat pe gazde în administrarea unui scor fluviu. Pe lângă cele 7 goluri, vameșii au mai ratat alte ocazii numeroase, printre care și un penalty irosit de Cotuna în urma unui henț în careu al lui Fărcuța, în min. 25 (portarul Feieș a fost un adevărat înger păzitor). Ineuanii au avut o rarisimă șansă de a deschide scorul în min. 28 când Bun, servit excelent de Drida, ratează din poziție de singur cu portarul. Au marcat Moțiu (min. 31), Oiță (min. 42), Moț (min. 70), Cotuna (min. 75), Maghici (min. 86), Băd (min. 87), Fâșie (min. 89).

***Formațiile:* Frontiera: Boiț-Maghici, Crașovschi (min. 20 Șaba), Fâșie-Bilan, Juncu, Călin (min. 63 Băd), Oiță (min. 70 Suciu), Cotuna-Moțiu, Moț (min. 74 Mateiaș). Antrenor: Gh. Cameniță. Armonia:** **Feieș (min. 88 Zaburică) - Holm, Blidar, Fărcuța, Avram-Seceleanu, Bun, Horvat, Nica-Păcurar (min. 33 Fofiu, min. 76 Bocica), Drida. Antrenor: Liviu Huldușan.**

A arbitrat satisfăcător Loredan Bogdan asistat foarte bine de Florin Dumitru și Ciprian Bondar. Observator AJF: Viorel Rachinoiu.

La juniori: 4-0.

SORIN CAZAN

ȘOIMII LIPOVA - GLORIA ARAD 1-0 (0-0)

Meciul s-a caracterizat printr-o luptă acerbă pentru balon la mijlocul terenului, cu multe faulturi de joc și întreruperi, vântul puternic și terenul denivelat nepermițând prea multe faze de fotbal autentic.

În prima repriză, ajutați și de vânt, lipovanii au dominat teritorial, însă s-au dovedit imprecisi în fața porții. Abundă centrările de pe ambele părți, dar fie apărarea oaspeților respinge la disperare, fie Schmidt (min. 28), Tusa (min. 29, 35) sau Deffert (min. 38), nu nimeresc poarta. Șoimii încearcă și șutul de la distanță prin Păuna (min. 44), fără rezultat. În replică, Gloria inițiază contraatacuri periculoase, cel din minutul 23 finalizându-se cu o bară a lui Hosu. De reținut în prima repriză unele decizii ale brigăzii de arbitri, contestate vehement de gazde: Tusa cade în careul oaspeților (min. 21) și un henț involuntar al lui Iftimie în propriul careu.

Repriza secundă debutează fericit pentru gazde: Bordea insistă la o minge pe dreapta, angajare în careu pentru Tusa, susținut și de un coechipier, apărarea arădeană intervine neregulamentar și 11 metri. Transformă Schmidt: 1-0. Urmează o perioadă de joc încâlcit, cu o ușoară dominare a oaspeților, însă cuplul Lăcătuș-Deffert dă siguranță apărării lipovane. Se remarcă și portarul Lingurar care îl blochează senzațional pe Hosu în min. 74. Treptat, Șoimii echilibrează jocul și partida se încheie cu meritata victorie.

Șoimii: I. Lingurar-Ghiță, Lăcătuș, Deffert, Păuna, Bordea, Marian, Schmidt, Stei, Olariu, Tusa. Au mai jucat: F. Lingurar, Petrescu. Antrenor: D. Stoinescu.

Gloria: Căriman-Mușat, Iftimie, Jula, Popa, Horga, Flore, Gri-goroaiei, Hosu, Bota, Strugariu. Antrenor: B. Bizău. Au mai jucat: Mureșan, Bizău.

Arbitri: Ovidiu Hațegan - centru, Octavian Mihart și Mircea Toderici jr.

Observator A.J.F.: Cornel Zăhoi.

DORIN OCNERIU

ÎNFRÃȚIREA IRATOȘ - PROGRESUL PECICA 0-0

Inamicul public numărul unu în partida de la Iratoș a fost vântul. Orice construcție a fazelor din partea ambelor echipe a fost imposibilă. Singura ocazie demnă de luat în seamă s-a consumat în min. 21, când cornerul bătut de N. Páll a fost reluat cu capul de Ioja, puțin peste transversală. Gazdele, din rândul cărora notă de trecere pot primi doar Arhilie și Teușde, nu au reușit să spargă blocajul defensivei adverse, condusă impecabil de Hirmler și Lucaci. O notă bună pentru „centralul" Ovidiu Coman, scos de la naftalină, unde a fost ținut nejustificat de „elefanții" arbitrajului arădean. Coman a stopat din fașă accentele de duritate din jocul gazdelor, ecou al „coridei" aplicate de pecicani în partida tur.

Înfrățirea: M. Páll-S. Toth (min. 75 Luca), Teușde, Ioja, Horvath-N.Páll (min. 46 Vasiliu), Mezö, Arhilie, Sapungiu-S. Czank (min. 79 Niculesei), Toma. Antrenor: Florin Arhilie.

Progresul: Orădan-Lucaci, Hirmler, Belejan-Ozoreanu, Csik, Bănățan, Sucigan, Chepețan, Murariu-I.Nădăban (min. 80 I. Czank). Antrenor: Mihai Țârlea.

Au arbitrat foarte bine Ovidiu Coman, Mihai Jivan, Nicolae Iacob. Observator A.J.F.: Remus Vlad. **La juniori:** 1-0.

SORIN CAZAN

ETAPA A 18-A

Rezultate: Universitatea Arad-Vulturii Socodor 1-0, Frontiera Curtici-Armonia Ineu 7-0, Șoimii Pâncota-Victoria Nădlac 0-1, Șoimii Lipova-Gloria Arad 1-0, Șiriana Șiria-Crișul Ch. Criș 4-0, Înfrățirea Iratoș-Progresul Pecica 0-0, Tricoul Roșu Satu Nou-Comera Arad 1-2. Romvest a stat.

Etapa următoare (30-31 martie 2002): Victoria Nădlac-Universitatea Arad, Comera Arad-Șoimii Lipova, Romvest-Frontiera Curtici, Gloria Arad-Șiriana Șiria, Vulturii Socodor-Înfrățirea Iratoș, Armonia Ineu-Șoimii Pâncota, Progresul Pecica-Tricoul Roșu Satu Nou. Crișul Ch. Criș va sta.

Clasament

1. Șiriana Șiria	18	16	0	2	61-20	48	(+18)
2. Fr. Curtici	18	15	1	2	73-10	46	(+19)
3. Comera	18	12	2	4	47-20	38	(+11)
4. Socodor	18	12	2	4	43-19	38	(+14)
5. Romvest Arad	18	10	2	6	39-19	32	(+5)
6. „U" Arad	18	10	1	7	32-24	31	(+4)
7. Gloria	18	8	3	7	41-35	27	(+3)
8. Iratoș	18	8	2	8	28-23	26	(-1)
9. V. Nădlac	18	8	1	9	26-44	25	(+1)
10. Ș. Lipova	18	7	3	8	33-38	24	(-6)
11. Ș. Pâncota	18	6	1	11	19-35	19	(-8)
12. Ch. Criș	18	6	1	11	22-43	19	(-8)
13. A. Ineu	18	5	3	10	31-57	18	(-9)
14. Satu Nou	18	5	2	11	26-45	17	(-13)
15. P. Pecica	18	3	2	13	17-49	11	(-13)

Păulișana Păuliș s-a retras din campionat.

ȘOIMII PÂNCOTA - VICTORIA NÃDLAC 0-1 (0-0)

Tânărul antrenor Dan Cuedan a reușit în această iarnă să schimbe radical fața Victoriei Nădlac, transformând-o dintr-o echipă al cărei singur obiectiv în ultimii ani era câștigarea partidelor disputate „acasă", într-o formație care impune respect și în deplasare.

Sâmbătă, la Pâncota, nădlăcanii au învins „Șoimii" din localitate, echipă care a ajuns la contraperformanța de a nu fi câștigat nici un punct în acest retur. Partida a fost în general echilibrată, oaspeții fiind însă mult mai periculoși în fazele de poartă.

Unicul gol al partidei a fost marcat în minutul 53: Vlădău a recuperat o minge din propria jumătate de teren, l-a pus în cursă pe Kukucska, acesta a pătruns în forță, a driblat tot ce i-a ieșit în cale și a marcat în poarta goală. Victoria putea să își majoreze avantajul zece minute mai târziu, dar Pistrui a deviat de pe linia porții șutul lui Fabian, într-o fază în care portarul Mureșan era bătut.

Astfel, „șoimii" înregistrează a treia înfrângere consecutivă, unica bucurie a pâncotanilor din retur fiind dată doar de progresul echipei de juniori, antrenată de Ovidiu Coman.

Brigada de arbitri alcătuită din Paul Zau, Claudiu Tripa și Marcel Vida a condus bine formațiile:

Șoimii: Mureșan-Pintea, Pop, Pistrui, Rusu (min. 80 S. Șold), O. Dragalina-Anghel (min. 62 Morodan), Riviș, Bunai-Amar, Gherman. **Antrenor:** Ioan Șold.

Victoria: Dronca-Măcean, Szell, Vlădău, Tambor-Văduva, Șule, Kukucska, Babău-Fabian (min. 90 Szuchanski), Alb (min. 84 Constantin). **Antrenor:** Dan Cuedan.

Observator AJF: Florin Romanescu; **La juniori**: 4-0.

RADU ROMANESCU

TRICOUL ROȘU SATU NOU - COMERA ARAD 1-2 (0-0)

Au marcat: Man - min. 56, respectiv Balaj - min. 69 și 87.

Tricoul Roșu: Szabo-Bakoș, Rus, Kruciai-Revnic, I. Csak, Vasiu, Răduț (min. 64 - Haasz), Donca-Ichim, Man. **Antrenor:** Gheorghe Răduț. **Comera:** Fador-Popa, Stein, Pocei, Ujvari (min. 39 - Olariu)-Botezatu, Weirer, Ursoi, Martincsek (min. 78 - Ghimbir)-Burada (min. 78 - Ceh), Balaj. **Antrenor:** Roland Balaj.

Au arbitrat în general bine: Mircea Bondar - la centru, ajutat de Marius Ilea și Leontin Buda - asistenți. **Observator A.J.F.:** Cornel Tiulea **La juniori:** 3-0.

● Deși nucleul echipei din Satu Nou este alcătuit din fotbaliști ce au evoluat ani buni în aceeași formulă pentru Tricoul Roșu Arad, acum, aceștia joacă mai mult din amintiri, iar când întâlnesc o combatantă ce mai pune preț și pe ședințele de pregătire din timpul săptămânii, diferența este notabilă. ● Cu toate acestea, portarul Szabo a reușit prin câteva parade de efect să mențină echilibrul minute bune de joc, iar Man printr-un șut în diagonală chiar l-a înclinat în favoarea gazdelor. ● Inevitabilul s-a produs însă spre sfârșitul întâlnirii, când amfitrionii au căzut fizic și întrecându-se în gafe de începători în faza defensivă au permis oaspeților să întoarcă rezultatul. ● Având golul în sânge, pentru Roli Balaj, căpitan, dar și antrenor, în lipsa lui Viorel Purcel - plecat pentru două săptămâni în Germania - a fost o joacă de copii să fructifice centrările trimise de Botezatu și Ghimbir, pentru 1-2.

C. MNERIE

Automodelism

CRISTIAN FAUR, LOCUL 2 LA „INTERNAȚIONALELE" POLONIEI

În perioada 15-17 martie 2002, s-a desfășurat în localitatea Tarnow, din Polonia, concursul de automodele radiocomandate clasele 1/12 Track și 1/10 DTM, dotat cu trofeul MARELE PREMIU AL POLONIEI.

Competiția la care a participat un număr de 105 sportivi din 16 cluburi și 5 națiuni (Cehia, Polonia, România, Slovacia, Ucraina), a contat pentru sportivul Cristian Faur ca fiind a doua etapă de verificare a pregătirii lui, în vederea participării la Campionatul European din luna august, Lostallo-Elveția.

Dacă la prima competiție la care a luat startul în acest an, în Cehia, Cristian s-a situat pe locurile 4 la 1/12 Track, respectiv 7 la 1/10 DTM, în Polonia el a reușit să urce pe podium, ocupând după o luptă acerbă un foarte merituos loc 2 la clasa 1/12 Track.

Cristian Faur (CSM Arad PAB România) s-a calificat pentru finale pe locul 1 pe grila de start, realizând în calificări cu un tur de circuit mai mult decât toți ceilalți piloți. El a realizat cel mai bun timp pe un tur de circuit, fiind mai rapid cu 18 sutimi de secundă decât restul de 104 alergători.

Din cele 3 manșe finale alergate, a câștigat-o pe prima și s-a clasat pe locul 2 în celelalte două, în care a fost ținut aproape de către coechipierii sportivului polonez, care a câștigat întrecerea. Antrenorul sportivului, tatăl său, Fănel Faur ne-a relatat că la un moment dat, Cristian a rămas fără pneuri la puntea din spate, dilerii de materiale din Polonia refuzând să le mai livreze, fapt care l-ar fi scos din competiție. S-a rezolvat problema împrumutând două seturi de pneuri de la reprezentativa Cehiei, care avea și ea doi piloți în finală.

Oricum, rezultatul obținut în MARELE PREMIU AL POLONIEI, competiție de anvergură, crește mult cota lui Cristian. Pe viitor se mizează pe o îmbunătățire substanțială a dotării materiale, alături de continuarea antrenamentului.

Următoarea etapă de pregătire cuprinde participarea la MARELE PREMIU AL AUSTRIEI și la cel al Slovaciei, din luna iunie. Totodată, în luna mai „pornește" și campionatul intern, cu prima etapă finală, la Vaslui.

ADRIAN HĂRȚĂU

Baschet feminin

Cinci minute cât o victorie

SPORTUL STUDENȚESC - BC ICIM ARAD 41-48 (9-9, 14-11, 10-12, 8-16)

Ultimul examen dificil din acest campionat s-a încheiat cu bine pentru campioanele de la BC ICIM. Era evident faptul că meciul de sâmbătă, de la București, cu Sportul Studențesc va fi unul de „care pe care”, ambele echipe luptând pentru locul secund în clasament înaintea play-off-ului. Iar dacă studentele antrenoarei Carmen Brăniștean ne-au învins la Arad, de ce nu am fi făcut-o și noi la ele acasă? Ei bine, în urma unui meci tensionat, cu o încărcătură psihologică mare a rezultat o partidă pe măsură. Fetele noastre au jucat mult mai slab decât în precedentele confruntări cu Rapid și Livas, dar au știut să se țină în urma adversarelor să țină de rezultat, cum s-ar spune, reușind în ultimele cinci minute să facă ce nu au izbutit pe tot parcursul disputei. Dar să urmărim cum au evoluat lucrurile în cele patru sferturi.

Nici nu am apucat să luăm loc în tribună că Iulia Miulescu își aduce echipa în avantaj cu un coș de trei puncte. Bianca Drăguș încearcă și ea o „triplă” fără nici un rezultat însă și tot gazdele sunt cele care punctează, 5-0 (min. 3). Urmează apoi preț de două minute o luptă surdă sub ambele panouri pentru minge și abia în minutul cinci, Olga Iaroska sparge gheața, iar Drăguș o secondează cu un coș de două, ajungându-se astfel la 5-4 (min. 7), moment în care gazdele cer un minut de respiro. Imediat după, Olga reușește o „triplă” și din nou egalitate, 7-7. Sub aceiași notă de echilibru s-au încheiat primele zece minute, 9-9. Un scor nu tocmai potrivit pentru baschet, ratările fiind în rol de prim solist. Așa se va merge și în sfertul al doilea. La scorul de 11-11 (min. 12), Anca Stoenescu încearcă „tripla” însă se vede că nu a prins o zi bună. La fel s-a întâmplat și cu Laura Nițulescu. Ținută „om la om”, când de Colceag, când de Laszlo, pivotul arădean a reușit abia spre final să joace cât de cât bine. În schimb, s-a evidențiat Olga Iaroska, dar nici Bianca Drăguș nu a fost departe. Avantajul pe tabela de marcaj alterna, 14-13 (min. 14), 16-18 (min. 17), sau arăta egalitate. Formația gazdă intră la vestiare cu trei puncte avans față de noi, 23-20 (min. 20), dar mai urmau încă două sferturi. Cine rezista psihic și fizic avea câștig de cauză.

Olga Iaroska (tricou de culoare deschisă) a fost la înălțime în meciul de sâmbătă cu Sportul Studențesc, scor 41 - 48

Începem bine următoarele zece minute, dar nu vom continua la fel. Cu o triplă semnată Rădulescu, Sportul merge la trei puncte, 29-26 (min. 24) și la un minut după se îndepărtează și mai mult, 31-26. Dintre jucătoarele noastre aflate în teren doar Olga își asumă răspunderea și aruncă la coș. Și o face bine căci va duce scorul de la 33-29 (min. 29) la 33-32, așa încheindu-se și a treia repriză.

Ultimul sfert a de-a dreptul infernal, nerecomandat celor cu inima slabă. Formația gazdă se distanțează la 35-32 (min. 33), fetele noastre nu se regăsesc și, totuși, nu e nimic pierdut. Până aici a fost. Amintindu-și că sunt campioane, arădencele încep cursa de urmărire. Alesya Belevich reușește două libere, Laura Nițulescu la fel, și din nou Alesya, ajungându-se la 35-35 (min.35)... și meciul rămâne deschis oricărui rezultat. Cele două baschetbaliste amintite mai sus duc scorul la 35-40 și Grecu la 35-42 (min. 36). De la agonie la extaz! Galeria noastră este în delir, la fel ca și ceilalți arădeni prezenți în Sala „Agronomia”. Extraordinar au reușit să revină fetele de la ICIM. Până la final încercăm să prelungim atacurile până la limita celor 24 de secunde regulamentare, iar Sportului nu-i mai reușește nimic. Scor final 41-48, în urma unei confruntări în care miza și-a spus cuvântul. Jocul nostru nu a strălucit, prea multe ratări; atacuri pierdute, dar importantă rămâne victoria. Ultimele cinci minute au decis soarta partidei, că de nu ar fi fost ele...

Formații și marcatoare: Sportul Studențesc: Rădulescu 14 (1x3), Miulescu 12 (1), Colceag 6, Laszlo 6, Nacu 2, Ciortan 1, Șofan, Tofan, Cutaș. Căruțașu, Neagu. **Antrenor:** Carmen Brăniștean. **BC ICIM Arad:** Drăguș 16, Nițulescu 12, Iaroska 11 (2), Stoenescu 3, Belevich 3, Grecu 2, Matei 1, Moroșan, Nagy, Părău, Popovici. **Antrenor:** Zoran Visič.

Au arbitrat cu greșeli: Marian Oprea (Brașov) și Ciprian Câmpeanu (București). **Delegat FRB:** Octavian Vestinian (București).

ADELA CIOLOCOI
Foto: ȘT. MATYAȘ

LPS Galați - BC ICIM Arad 43 - 73 (21 - 40)

La solicitarea echipei arădene, duminică dimineața, la București s-a disputat în devans partida dintre LPS Galați și BC ICIM, ce trebuia să se desfășoare sâmbăta viitoare, în cadrul ultimei etape a returului la Galați. Așa după cum ne așteptam, arădencele s-au impus lejer, cu 73 - 43. **Au marcat pentru ICIM:** Matei 25, Belevich 11, Părău 10, Drăguș 10, Nagy 10, Grecu 4, Popovici 3. Au arbitrat Ciprian Câmpean (București) și Ionel Oprea (Brașov). Delegat FRB: Octavian Vestinian (București).

A. C.

MINUTUL 41

Carmen Brăniștean (antrenor Sportul Studențesc): *„Miza meciului a fost mare pentru ambele echipe. Fetele mele au jucat mai mult la semicerc ca la handbal, iar ICIM-ul a jucat slab. În play-off ne vom întâlni în semifinale și sper că va fi bine pentru Sportul.”*

Zoran Visič (antrenor BC ICIM): *„Și noi și Sportul am jucat pentru locul doi, tensiunea fiind mare. Am greșit în atac, la fel și procentajul aruncărilor e slab. Am fost mai puțin nervoși în ultimul sfert când am întors rezultatul și am conturat victoria.”*

A. C.

Baschet masculin

Am învins și în „bârlogul Transilvaniei”!

CSU SIBIU - B.C. WEST PETROM ARAD 66-73 (38-38)

Baschetbaliștii de la West Petrom au rămas imbatabili în prezenta ediție de campionat, trecând cu succes și peste meciul „de foc” de la Sibiu, din sala „Transilvania”. O victorie foarte prețioasă, esențială în vederea abordării play-off-ului din fotoliul de lideri al clasamentului.

„Partida a fost echilibrată, punându-se accentul pe apărări puternice. Nu am evoluat suficient de convingător, aștept în continuare mai mult de la echipă, dar acum importantă rămâne victoria. Publicul a exercitat o mare presiune psihică, fiind frenetic și corect în același timp” - ne-a declarat antrenorul principal Dragan Petricevič. Am mai aflat că gazdele au debutat în forță, conducând cu scorul de 13-4, după care arădenii au preluat avantajul, sfertul întâi finalizându-se la situația de 29-22 pentru campioni. Prima parte a sfertului doi a fost reușită, diferența crescând la 10 puncte în favoarea West Petromului. Marjanovič, cu entorsă, a fost nevoit să părăsească suprafața de joc în minutul 28.

Pe fondul numeroaselor ratări survenite, sibienii au revenit și au egalat, însă baschetbaliștii petroliști au dat dovadă de tărie, apropiindu-și succesul.

În aceste condiții, ținând cont de faptul că „dubla” cu Steaua nu ar trebui să pună probleme, echipa arădeană mai are nevoie de victorie într-unul din meciurile cu Dinamo Erbașu (acasă) sau Vega Soced Ploiești (deplasare), pentru a fi sigură de păstrarea primului loc înaintea play-off-ului. În special disputa de sâmbătă, de la Arad, cu dinamoviștii se anunță incendiară (în meciul direct din tur, de la București, petroliștii au reușit să învingă la limită).

Principalii realizatori ai West Petromului, în fața formației sibiene, au fost Marjanovič, cu 22 de puncte (6 x3), Markovič - 15 și Burlacu - 11.

ADRIAN HĂRȚĂU
Foto: ONORIU FELEA

HANDBAL

Rapid și Remin Deva - în semifinalele Cupei Challenge

Echipele feminine de handbal Rapid București și Universitatea Remin Deva s-au calificat în semifinalele Cupei Challenge.

Formația Rapid a învins, sîmbătă, în deplasare, cu scorul de 29-24 (14-11), gruparea germană DJK / MJC Trier. Cea mai bună marcatoare a echipei Rapid a fost Alina Dobrin, care a înscris nouă goluri.

În prima manșă disputată în urmă cu o săptămînă, rapidistele s-au impus cu scorul de 35-26.

Echipa Universitatea Remin Deva a cîștigat, sîmbătă, în deplasare, cu scorul de 28-27 (12-10), manșa retur cu gruparea polonă EB Start Elblag, din sferturile de finală ale Cupei Challenge. Pentru formația din Deva cele mai multe goluri, respectiv opt, le-a marcat Grigore.

Jucătoarele de la Remin au cîștigat prima manșă cu scorul de 30-18.

În semifinalele Cupei Challenge la handbal feminin s-au mai calificat echipa germană BSV Buxtehude și formația portugheză CD Gil Eanes-Lagos.

Și Oltchim Râmnicu Vâlcea, în semifinale

Echipa feminină de handbal Oltchim Rîmnicu Vîlcea s-a calificat în semifinalele Cupei Cupelor, după ce a învins, sîmbătă, cu scorul de 31-25 (17-12), formația croată ZRK Koka Varazdin.

Cea mai bună marcatoare a echipei vîlcene a fost Steluța Luca, care a înscris zece goluri.

În prima manșă, scorul a fost de 31-19 în favoarea formației Oltchim. Ambele manșe s-au disputat la Vîlcea.

În semifinalele Cupei Cupelor la handbal feminin s-au mai calificat echipele HC Lada Toljatti (Rusia), C.B. Zaglebie Lubin (Polonia) și Alsa Elda Prestigio (Spania).

Handbal masculin, Divizia A

Golaveraj și scântei

H.C. SAFILAR ARAD - COMPREST LUGOJ 35-25 (19-16)

Meciul de la Polivalentă a fost unul al ambițiilor. Cu șanse pur teoretice de ocupare a locului întâi în serie (depindem, deja, de jocul rezultatelor, adică de UCM Reșița, favorită la supremație și de adversarii de sâmbătă), arădenii aveau nevoie de o victorie la cel puțin 10 goluri diferență și de succese „pe linie” în continuare. Au ieșit scântei și pentru că delegația Safilarului nu a vrut să uite tratamentul suferit la Lugoj, constând în intervenții tari ale gazdelor de atunci și în arbitrajul defavorabil. Jocul a fost foarte tensionat, pe teren și în tribune (inclusiv între suporterii taberelor). S-au dictat multiple eliminări, s-au plătit polițe, s-a ratat mult din cauza mizei, intrările au fost la limita regulamentului... Arădenii au dominat clar, dar s-au desprins decisiv după pauză. În prima repriză, avantajul maxim a fost de 6 goluri (14-8, min. 17), micșorându-se apoi, cu toate că am beneficiat de superiorități numerice. În ultima secundă a acestei părți, arbitrii Dumitru Târb și Carol Iagăr, care au condus și cealaltă partidă, cu pricina, dintre grupări, au anulat arădenilor un gol în opinia noastră valabil.

Foto: ONORIU FELEA

La reluare, fără să joace chiar la nivelul dorit, în destule momente ale partidei, Safilarul va duce scorul de la 27-23 la 33-23 (min. 58), diferența păstrându-se până la final. Un final încărcat, nervos, presărat cu noi eliminări, pecetluindu-se astfel un meci al cărui principal câștig a fost tocmai rezultatul de pe tabelă.

Iată cele două garnituri:

Safilar: Ungureanu, Drăgan-Dreghici 9, Huian 7, M. Tudor 6, Cristescu 5, Ursache 3, Gabor 2, Revilak 2, Biriș 1, Kovacs, Vitișan.

Comprest: Drînovan, Uță-Morar 8, Simo 6, Iovănescu 4, Lakatos 3, Jighir 2, Mihai 1, Radu 1, Pop, Băloi, Rădulescu.

Au oficiat cu greșeli de ambele părți, Carol Iagăr și Dumitru Târb din Oradea.

ADRIAN HĂRȚĂU

LUNA CAMIOANELOR

pentru anvelopele

TOFANSTEEL şi VICTORIA

cumpărate în luna martie

CADOU: Cameră de aer
şi
Bandă de jantă

E primăvară, e luna înnoirilor.

Dacă ai camion, înnoieşte-i anvelopele cu TOFANSTEEL sau VICTORIA, iar noi îţi vom da cadou camera de aer şi banda de jantă !

BRANDT TRANSIMPEX srl
ARAD, STR. ANDREI MUREŞANU NR. 24
TEL./FAX: 057-270.692 sau 092.549.632
e-mail: brandt@xnet.ro

S.C. BURON SRL

Distribuitor al produselor din gama: TOPWAY, ELITE, PAPASTRATOS.

Angajează agenţi vânzări

Cerinţe:

- Experienţă în vânzări
- Carnet conducere cat. B
- Stagiul militar satisfăcut

Condiţii:

- Salariu motivant
- Posibilitate de a lucra într-o echipă tânără
- Maşină servici

Trimiteţi C.V. până la data de 27.03.2002 la tel. fax. 057 212100 sau la sediul firmei str. Porumbacului nr. 12 Arad.

(9397947)

NOU

S.C. „AR - AUTO LEASING" SRL

Vă oferă **autoturisme şi autoutilitare** în LEASING

la cele mai avantajoase preţuri

OPEL ASTRA BREAK 1,7 TD	- 205 Euro/lună
OPEL VECTRA 20 TD	- 228 Euro/lună
FIAT PUNTO	- 154 Euro/lună
PEUGEOT 206	- 168 Euro/lună

Toate maşinile sunt fabricate în 2001, FULL EXTRASE.

La cerere VW BORA; VW PASSAT; RENAULT; AUDi; BMW

Telefon: 095.106.363
Arad, Dr. Ioan Raţiu nr. 13
Program luni - vineri 9,00-17,00.

(9397902)

AGENŢIA AGROSEM ARAD

Vinde următoarele seminţe *pentru campania de primăvară:*

- OVĂZ soiul MUREŞ
- SOIA
- PORUMB
- TURDA 200 PLUS
- NSSC 420 SÂRBESC
- ZP 335 SÂRBESC
- ZP 409 SÂRBESC
- ZP 471 SÂRBESC
- LUCERNĂ
- FLOAREA SOARELUI
- MAZĂRE FURAJERĂ
- MĂZĂRICHE
- ORZOAICĂ DE PRIMĂVARĂ
- SEMINŢE DE LEGUME
- AZOTAT DE AMONIU

Practicăm cele mai avantajoase preţuri.

Plata seminţelor se face la ridicarea acestora prin: numerar, ordin de plată vizat de bancă şi filă CEC.

SEMINŢELE SUNT SUBVENŢIONATE CONFORM H.G. NR. 131 din 14.02.2002.

Cumpărătorii vor prezenta adeverinţă de la primăria de domiciliu de unde să rezulte că sunt deţinătorii de pământ pe care-l cultivă în anul 2002.

Informaţii suplimentare la sediul Agenţiei Str. Dumbrava Roşie nr. 2-4 şi la telefoanele 216.620, 289.063, 275.156.

(2365815)

Programul de livrare este de LUNI-VINERI de la orele 8,00-16,00, iar sâmbăta de la orele 8,00 la 13,00.

ATLASSIB

ATLAS REISEN

LINIE INTERNAŢIONALĂ DE CĂLĂTORI

Transport internaţional de persoane zilnic în: **GERMANIA, FRANTA ITALIA, SPANIA AUSTRIA, SUEDIA UNGARIA, IUGOSLAVIA**

(2360644)

La cumpărarea pachetului ***bilet + asigurare medicală***, se acordă **10% REDUCERE** din valoarea asigurărilor medicale.

Informatii si rezervări: 057 / 252727

S.C. ADONISINODA S.R.L.

NOU plasă sudată ø4 - ø10 diferite dimensiuni

Vă oferă o gamă largă de produse:

- Materiale de construcţii (ciment, var, ipsos, BCA, cărămidă normală
- Oţel beton Ø 6, 8, 10 şi striat P.C. Ø 12, 14, 16, 18
- Ţv. Ng. deşeu, de 1", 1½", 2", 2½" (10.500 lei/kg.)
- Toată gama de ţevi şi profile
- Gresie şi faianţă, obiecte sanitare (diverse modele şi culori)
- Instalaţii electrice, sanitare şi gaz, accesorii
- Vopsele, Grunduri, diluanţi
- Binale (uşi, ferestre - toată gama)
- Ţeavă izolată pentru gaz 1", 2", 3", 4"
- Etc.

Pentru comenzi mari, transport gratuit la domiciliul clientului.

De asemenea EXECUTĂM lucrări de construcţii civile şi industriale, renovări, izolaţii, (tot felul), confecţii metalice, etc.

VĂ AŞTEPTĂM ZILNIC ÎNTRE ORELE 8-17, SÂMBĂTA 8-12
STR. SCĂRIŞOAREI NR.78, TEL:057/275 823; TEL/FAX: 057/289 846

(C.A.)

D.G.M.S.S. ARAD

str. Gh. Lazăr, nr. 20,

Organizează concurs la sediul său, în data de 23 aprilie 2002 ora 10,00, pentru ocuparea următoarelor posturi:

- Corp control (economişti cu vechime în specialitate):
  - 1 post consilier A-I-1 - şef serviciu;
  - 1 post consilier A-I-1
  - 1 post consilier A-I-2
  - 1 post inspector spec. deb.
  - 1 post referent C-I-1
- Contabilitate, financiar, administrativ (studii medii economice cu vechime în contabilitate):
  - 1 post inspector C-III-1

Dosarele de înscriere se pot depune până la data de 5 aprilie 2002. Informaţii suplimentare la Compartimentul resurse umane (camera 116) tel. 281934.

(2369915)

ASTRA VAGOANE ARAD S.A.

TRINITY RAIL GROUP

Angajează

Mecanic locomotivă şi manevrant vag.

Condiţii:

- **Calificare corespunzătoare;**
- **Autorizări la zi;**
- **Stagiul militar satisfacut,**
- **Vârsta maxim 35 de ani.**

Alte calificări obţinute , constitue avantaj.

CV-ul scrisoarea de intenţie şi copii ale actelor de calificare şi autorizărilor, se vor depune la serviciul Personal Training, telefon: 202296 sau 202127

(9397950)

TAKATA-PETRI ROMANIA

filială a concernului TAKATA-PETRI

Pentru secţia injecţii mase plastice (spumătorie)

ANGAJEAZĂ

-MAIŞTRI
-INGINERI

profil mecanic sau electro
vechime minimă 1 an în producţie

Prezintă avantaj cunoaşterea limbii germane sau engleze.

C.V.+ Scrisoarea de intenţie se depune la sediul societăţi din Cal. A. Vlaicu (după SC Marmorex)

Informaţii la tel.289.847
persoană de contact Roşu Victor

(C.A.)

Vor fi solicitaţi pentru interviu doar candidaţii selecţionaţi

ANIVERSĂRI

Cele mai frumoase flori și toată dragostea pentru

PETRICĂ METEȘ

la a-40-a aniversare, „LA MULȚI ANI!". Te iubim: Cipri și Jana. (8740)

La ceas aniversar doresc multă sănătate, ani mulți și multă fericire, pentru

IORDACHE PETRE,

din PÂNCOTA, și un sincere „LA MULȚI ANI!". Cu drag a ta soție, FLORICA. (1153976)

MATRIMONIALE

Bărbat văduv, doresc să fac cunoștință cu o doamnă, vârsta cuprinsă între 30-40 ani, preferabil baptistă. Relații serioase (căsătorie). Telefon 462869. (1153684)

SEXI, pasională, atrăgătoare, te aștept la mine acasă. Telefon 091.778.190. (8785)

VÂNZĂRI APARTAMENTE O CAMERĂ

Vând garsonieră cf. I, central, recent renovată, Bușteni, preț 5.500$. Telefon 246363, 094 850 648. (8119)

Vând apartament una cameră, Vlaicu, (ne)mobilat, et. IV, acoperiș fără probleme. Telefon 259614; 092.596.712. (8196)

Vând apartament 1 cameră, suprafața 28 mp, la casă, curte 110 mp, gaz, zona Banu Mărăcine, ocupabil imediat, bun pentru birou avocat, contabil sau locuință, posibilitate extindere mansardare, preț 8.500 $. Telefon 514976; 092.773.036. (8246)

Vând garsonieră, confort I, Piața UTA, bl. U.7. Telefon 091.690.763; 095.882.515. (8401)

Vând garsonieră Confecții, bloc 17, parter, contorizat, gresie, faianță. Telefon 252178. (8250)

VÂNZĂRI APARTAMENTE DOUĂ CAMERE

Vând apartament 2 camere, îmbunătățiri, etaj I, Alfa, 8.700 $. Telefon 095.812.073. (7185)

Vând apartament 2 camere str. T. Moșoiu, etaj 3, contorizat, telefon, satelit. 14.000 $ negociabil. Telefon 262490. (8216)

Vând 2 camere, et. II, contorizat, Grădiște. Telefon 237014; 095.439.024. (8411)

Vând apartament 2 camere, confort I; zona Vlaicu, mochetă, faianță, gresie + garaj. Telefon 349595 sau 094.370.984. (8557)

Vând 2 camere, zona 300, în față, et. III, 11.500 USD. Telefon 270856; 096.231.477. (8143)

Vând 2 camere, Romanilor, decomandat, 8.500 Eu. Telefon 253364, 092 257 409. (8143)

Vând apartament 2 camere, Chișineu Criș, str. Înfrățirii nr. 70, ap. 4. Telefon 520850; 095.909.679. (1154298)

Vând apartament 2 camere, zona Intim, contorizat și cu termotecă. Telefon 254615; 092.257.289.

Vând apartament 2 camere, parter, Micălaca, 8.200 USD. Telefon 368953. (8799)

VÂNZĂRI APARTAMENTE TREI CAMERE

Vând apartament 3 camere, semidecomandat, Aurel Vlaicu, 6800 USD, negociabil. Telefon 095.972.807. (8396)

Vând apartament 3 camere, et. III, fără îmbunătățiri, Micălaca, zona 600. Telefon 368305. (8685)

Vând 3 camere, Iuliu Maniu, decomandat, et. I, balcon mare, 16.500 USD. Telefon 270856. (8143)

Vând apartament 3 camere, zona Intim, contorizat și cu termotecă. Telefon 254615; 092.257.289.

VÂNZĂRI APARTAMENTE PATRU-CINCI CAMERE

Vând apartament ultracentral, 200 mp, Legea 112, achitat integral. Informații telefon 219946, orele 18-20 (8285)

Vând apartament 4 camere, lângă Billa, cu 2 garaje și garaj ultracentral. Telefon 057-267793. (8078)

Vând apartament 5 camere, str. Praporgescu nr. 32. Telefon 098.603.419. (8754)

Vând apartament 4 camere, confort sporit, et. I, Micălaca. Telefon 261596, seara. (8769)

VÂNZĂRI CASE

Vând apartament pe 2 nivele, la casă, central (parter - 3 camere + demisol 2 camere), dependințe, curte. Telefon 092 397 419. (8116)

Vând casă Gai, 3 camere, bucătărie, cămară, hol mare, curte, anexe, grădină, str. Izvor nr. 18, preț negociabil la fața locului. (8068)

Vând casă 4 camere, baie, bucătărie, gaz, toate condițiile, grădină mare. Telefon 092 878 411. (8084)

Vând apartament la casă, o cameră, bucătărie, baie, gaz, Grădiște, preț 5300 $, negociabil. Telefon 090.192.516. (8184)

Vând casă în comuna Zăbrani, preț avantajos. Telefon 092.714.033. (9397623)

Vând casă cu grădină în satul Călugăreni, nr. 97. Informații la Mănăstirea HODOȘ-BODROG. Telefon 270177 între orele 19-22. (8274)

Vând urgent 2 case, Aradul Nou, cu circa 3.000 mp grădină, Calea Timișorii nr. 202 și 204. Telefon 287773; 095.862.042. (8317)

Vând casă vacanță, Săvârșin, cu teren, peisaj deosebit. Telefon 094.928.511; 090.069.907, preț negociabil. (8377)

Vând casă, Fântânele, 3 camere, hol, bucătărie, beci, apă, gaz. Telefon 095.882.515; 091.690.763. (8401)

Vând casă în Galșa nr. 276, la șosea, preț 11.500 $. Telefon 531633. (1153972)

Vând casă în Horia, cu posibilitate de apă, gaz, telefon. Informații 532032. (8551)

Vând clădire nouă, posibilități privatizare, producție, birouri, spațiu locuit, multiple posibilități, drum principal, str. Petru Rareș. Telefon 093 341 287. (8711)

Vând casă ultracentral, nelocuibilă, 200 mp, casă 400 mp, curte, singur în curte, acces auto, ideal sediu firmă, preț negociabil la vedere. Telefon 093.616.444. (8259)

Vând casă, ultracentral, renovat ultramodern în 2001. Telefon 092.241.520. (8160)

Vând urgent una, două case în aceeași curte, grădină 1.400 mp, bun și pentru privatizare. Telefon 057-416044 după ora 20, 057-416164. (8453)

Vând casă în Tisa Nouă, la 15 km de Arad, preț 6.000 USD, negociabil. Telefon 274666; 095.614.880. (8508)

Vând casă cu grădină mare, pomi fructiferi și teren intravilan pentru construcții, 6.000 mp, în comuna Șimand. Telefon 057-274146. (8750)

Vând casă în sat Chesinț cu grădină de 5108 mp, pomi și vie, preț avantajos. Informații Covăsânț nr. 451. Telefon 457724 sau 457709. (8353)

Vând apartament 2 camere, la casă, central. Telefon 092 397 419. (8116)

VÂNZĂRI SPAȚII

Vând brutărie + 3.100 mp teren, utilaje și mașini transport sau schimb cu casă, apartament+diferență, accept variante. Telefon 233592; 095.991.698. (8188)

Vând super-spațiu comercial Ștrand Neptun Arad. Telefon 092.739.464. (5467)

Vând gheretă pentru punct alimentar și masă biliard, preț negociabil, vizibile Olari nr. 540 sau telefon 094 558 104. (8709)

VÂNZĂRI TERENURI

Vând loc de casă în Curtici, str. Grăniceri (1200 mp). Preț 3.000 USD, negociabil. Telefon 229.117, 095.511.481.

Vând teren bun privatizare, la centura orașului. Telefon 276295. (8170)

Vând loc de casă 500 mp, Aradul Nou, dotat (apă, curent electric). Telefon 368641; 095.302.602. (8228)

Vând 2 ha arabil în Pusta Bujac. Informații telefon 258098. (8198)

Vând 5300 mp teren intravilan, în localitatea Curtici, str. Mețianu, nr. 1 (fost AGROMEC). Informații zilnic, între orele 7-15, la telefon 256564, 236780. (8237)

Vând teren arabil, comuna Șofronea. Telefon 416103. (8567)

Vând teren intravilan, 5000 mp, Aradul Nou, apă, gaz, agent termic, curent. Telefon 092.355.963. (8763)

Vând LOC CASĂ 1200 mp, str. Hatmann Arbore, preț 8.000.$. Telefon 093.273.746. (8752)

VÂNZĂRI AUTO

Vând Volvo F70, camion, an 1985, înmatriculat cu tot cu firmă, inclusiv licența transport. Telefon 094 606 564. (8747)

Vând PEUGEOT 206, an 2001, Euro 3, neînmatriculat; FORD ESCORT an 1998, înmatriculat; ambele full option. Telefon 057 - 212441; 092.989.127. (8669)

OFERTĂ SPECIALĂ! Vând ANVELOPE de autoturism, ARO, camion, cu MARI REDUCERI DE PREȚ. Telefon 259339, 094.706.321, sau LIPOVA 563027. (5929)

Nou! Vând mașini în Leasing, an 2001, Full Extras, Euro 3, diverse modele: Opel, Fiat, BMW, Peugeot, Renault; de asemenea autoutilitare. Telefon 095.106.363. (6758, 7105)

Vând combină, tractor U650 și alte utilaje agricole. Telefon 094 882 963. (8121)

Vând Dacia 1310, 1993, CIV, numere, verificare, vopsită. Telefon 276488. (8144)

Vând tractor U-650 + plug, localitatea Apateu nr. 284. Telefon 327426. (8169)

Vând TV 14C carosat, stare bună. Telefon 277027. (8199)

Vând SEMIREMORCI BASCULANTE și cu PRELATĂ, noi, leasing. Telefon 092.294.646. (f, 2365900)

Vând plug din țeavă, cu trei brazde. Telefon 512719, după ora 20. (7170)

Vând microbus pentru marfă Mercedes MB 100 D, an fabricație 1988. Informații telefon 092.336.307; 057/283020, după ora 19. (8316)

Vând Opel Ascona 1,8, 1988, R. C., închidere centrală, trapă, stare foarte bună. Telefon 090.010.311. (8502)

Vând Dacia Nova 1,6 GT, 43.000 km. Telefon 266010, 262834; 093.640.532. (8541)

Vând VW Passat Diesel, din 1994. Telefon 259520; 212555; 094.555.207. (8410)

Vând Uzvarna 3,71 la preț avantajos. Telefon 567021 între orele 15-20. (9397625)

Vând Renault 25 (benzină) pentru recarosare. Telefon 532032. (8551)

Ofertă! Vând Opel Corsa cu 2 și 4 uși, Euro 4, climă, 1000 cmc, 10.000 km, Ford Mondeo Kombi 2000, Opel Omega 1998. Telefon 092.251.555. (8549)

Vând camion Rabă 8.5 t basculantă. Telefon 381095. (8592)

Ocazie! Vând Passat 5 uși, 4 faruri 1600 Benz 78, CIV, VT 2003, persoană fizică, motor făcut, 950 USD. Telefon 270713. (8675)

Vând Opel Kadett Caravan, 1984 Diesel, motor 1600 cmc, pentru piese. Telefon 093.226.601, fix 273022. (8595)

Vând tractor U 650 + plug, mașină ierbicidat, prășitoare pe 6 rânduri în stare de funcționare perfectă. Telefon 057/411175. (8536)

Vând Cielo, an 1996, gri metalizat. Telefon 281228. (8543)

Vând ARO 243, motor Câmpulung + remorcă Padiș 500 (an 1985), stare bună, numere noi + CIV, preț negociabil. Telefon 284, Socodor. (8566)

Vând Dacia Nova GT, 1999, gri metal, 49.000 km, închidere centralizată, 3.000 USD, negociabil, stare perfectă. Telefon 232576; 090.516.537. (8712)

Vând Saviem carosată, basculantă, 7,5 tone, în stare perfectă de funcționare. Telefon 417127; 094.902.057. (8584)

Vând Saviem 7 tone și RABA 10 tone. Telefon 270986. (8405)

Vând 2 camionete Mercedes 508 D, stare foarte bună, Baliu, telefon 094.180.982. (8764)

Vând semănătoare porumb SPC 6-8. Informații telefon 463173. (1153682)

Vând prin lichidare stoc piese auto stăine, str. Andrei Șaguna nr. 120 (fostă Dimitrov). Telefon 057-280905; 093.449.635, prețuri foarte avantajoase. (8730)

Vând Renault 5 GTD Diesel 1,6, an fabricație 1986, înmatriculat, stare bună, motor nou, 1600 $. Telefon 092.555.106. (8766)

Vând Dacia, stare perfectă de funcționare, Telefon 091.134.817. (1154300)

VÂNZĂRI ELECTRO

Vând mașină spălat automată, cuptor microunde, televizor color, video Recorder, garanție. Telefon 214786. (8797)

Vând TV color, diagonale 35-80 cm, cu telecomandă și garanție, mașini de spălat automate, frigidere, congelatoare, la preț avantajos, str. Unirii nr. 4, orar: 10-18. Telefon 284000. (8076)

OCAZIE! Mari reduceri de prețuri la TV COLOR, VIDEO, MAȘINI de SPĂLAT, FRIGIDERE, COMBINE FRIGORIFICE, CONGELATOARE, LĂZI FRIGORIFICE, ASPIRATOARE. Sunați la telefon 259339 sau LIPOVA 563027, 094.706.321. (8174)

Vând CASE MARCAT FISCALE, CÂNTARE și PLATFORME ELECTRONICE, NUMĂRĂTOARE de BANI. Telefon 282829; 272727. (32113)

Vând CASE MARCAT FISCALE, CÂNTARE ELECTRONICE și CONSUMABILE. Telefon 281188; 211211. (c.96)

Vând mașini de spălat automate, frigidere, congelatoare, TV color cu telecomandă toate cu garanție, prețuri foarte avantajoase. Telefon 275681. (8076)

Vând PENTIUM 2 - 366 MHz 64 - RAM HD 6,2 monitor 15, CD ROM, tastatură, mouse, 280 $. Telefon 280260. (8148)

Vând PENTIUM 1 - 133 MHz 32 RAM HD 1,2 monitor 14, tastatură, mouse, 100 $. Telefon 280260. (8148)

Vând diferite BOXE pentru computer. Telefon 280260. (8148)

Vindem MONITOR COLOR de 14', 15$. Telefon 280260. (8148)

Vând: FRIGIDERE, CONGELATOARE, VITRINE FRIGORIFICE, CLIMATIZĂRI autoturisme, locuințe. Telefon 092 556 562. (8101)

Vând combină frigorifică BOSCH, stare perfectă. Telefon 259614; 092.596.712. (8196)

Vând Play station 2 cu jocuri și memori card în garanție. Telefon 256041; 093.268.475. (8270)

Vând frigider - 1.400.000 lei, congelator 5 sertare - 1.800.000 lei. Telefon 273965; 091.838.968. (8513)

Vând televizoare color, diferite modele, telecomandă, garanție. Telefon 338090, Arad. (7902)

Vând mașini spălat automate, televizoare color, diferite diagonale, garanție. Telefon 251392. (8732)

Vând diferite telecomenzi pentru televizor (185.000 lei), video, satelit; componente electronice. Telefon 092.368.868; 095.794.894. (mp)

Vând mașină de spălat semiautomată. Telefon 251834, Arad. (8495)

Vând sisteme IBM P.I 166 și 200 la 60-85 USD; P.II 266 și 333 la 135-165 USD; monitoare 15"-17", la 75-110 USD. Telefon 057-256169. (8692)

Vând TV color între 1.000.000-3.700.000 lei; combine, frigidere, congelatoare, lăzi frigorifice, între 1.500.000-4.500.000 lei; mașini automate 2.000.000-4.350.000 lei. Oferim garanție, post garanție. Telefon 275600; 095.395.282. (8789)

VÂNZĂRI DIVERSE

Vând FERESTRE și UȘI PVC Germania cu GEAM TERMOPAN, diferite dimensiuni. Telefon 256769; 092.239.242. (6234)

Vând MOBILIER modern, nou, BUCĂTĂRII de la 6.500.000, BIBLIOTECI de la 6.500.000, DORMITOARE de la 8.000.000, CAMERE COPII de la 7.500.000, DULAPURI, BIROURI, MĂSUȚE TV etc. Telefon 256769; 092.239.242. (6234)

Vând PLASĂ GARD zincată - 22.000 lei/kg, toate dimensiunile; COTURI și BURLANE FUM - 25.000 lei/ buc; CUIE - 16.500 lei/ kg; PLASĂ RABITZ - 40.000 lei/ kg; SÂRMĂ NEAGRĂ - 17.500 lei/ kg; SÂRMĂ ZINCATĂ gamă completă, ELECTROZI SUDURĂ - 50.000 lei, str. Vrabiei nr. 4. Telefon 289997, 094.289.997. (5924)

Vând BOLȚARI, ZGURĂ sau BETON, toate dimensiunile, PAVELE, BORDURI. Telefon 095.634.885; 092.621.600. (4614)

Vând nisip și balast la domiciliul clientului. Telefon 095.203.488; 284050. (6010)

Vând ROLETE PLASTIC import, ROLETE din LEMN, JALUZELE. Telefon 059-478503, 095 594 415. (8063)

Vând LEMNE FOC, NISIP, BALAST, la domiciliu. Telefon 214010. (8036)

Vând PARCHET fag, STEJAR, uscat. Preț rezonabil. Telefon 235271, 094 555 338. (8074)

Vând colțare, canapele. Telefon 286069, 094 604 016. (8075)

Vând atelier tâmplărie, birouri, șopron, buncăr rumeguș, 3.500 mp teren pe șoseaua Pecica-Arad. Telefon 094 646 960.(8086)

Vând, din dezmembrări, sere țeavă și sticlă. Telefon 094 649 637, 091 288 627. (8122)

Vând NISIP, BALAST, la domiciliu. Telefon 279063, 093 880 274. (8134)

Vând LEMNE FOC, NISIP-BALAST, la domiciliu. Telefon 277027. (8199)

Vând LEMNE FOC, NISIP-BALAST, la domiciliu. Telefon 210771. (8199)

Vând rolete plastic import, uși și geamuri. Telefon 095.380.320. (8319)

Vând birouri, diferite dimensiuni și mese TV. Telefon 092.251.555. (8299)

Vând NISIP și BALAST, la domiciliul clinetului. Telefon 261946; 259556. (8359)

Vând dormitor, cameră combinată, bufet, bucătărie, plapume, carpete, fotoliu pat, televizor color, prețurile numai la vedere, orele 10-15, telefon 233563. (8527)

Vând rolete plastic import - 270.000 lei/mp, rolete lemn tei - 450.000 lei/mp, obloane mobile din lemn - 800.000 lei/mp, jaluzele orizontale și verticale. Telefon 092.282.380; 056/471939. (8558)

Vând urgent, preț avantajos, ladă frig, frigider mare 2 uși, aragaz 5 ochiuri, 25 bucăți scaune plastic, 5 boxe. Telefon 092.481.692; 091.659.981. (8055)

Vând vacă cu vițea de 6 săptămâni, 14 lt lapte. Ilievici Gheorghe, Felnac nr. 547. (8686)

Vând aparat ierbicidat 700/12, 29.800.000 negociabil; aparat ierbicidat nou 700/12, 43.400.000; aparat împrăștiat îngrășăminte, nou, 11.900.000; tractor 650, 84.000.000. Telefon 094 812 518. (8705)

Vând făină tip 550, cantități mari, 4.500 lei/ kg. Telefon 090 172 327. (1153683)

Ocazie! Vând vulcanizare: dejantat, echilibrat, italiene, dotate cu dispozitive de îndreptat genți Al-Mg și fier, cu acte, 950 USD. Telefon 270713. (8675)

Vând EUROBOLȚARI TERMOIZOLANȚI, cu certificat calitate, 300x250x200, 7.500 lei/ buc.; 1 MC - 500.000 lei, 1 bolțar - 7,6 cărămizi. Telefon 281491, 092.381.750. (8381)

Vând, la preț avantajos: tractoare U650, John Deere, Internațional, combine New Holand, Internațional; pluguri reversibile 1-4 brazde, cositori fân și gazon, drujbe, tocătoare tulei, mașină recoltat știuleți 2 rânduri New Ideea, batoză pentru porumb, combinatoare și grapă purtată. Telefon 094 505 494. (7899)

Vând strung pentru lemn, patru viteze 850-2500 rotații/min. Telefon 090.541.481. (0229971)

Vând vitrină frig, casă bani nouă, aparat sudură, birouri. Telefon 284494. (8672)

Vând pulpe pui import, 39300 lei/kg, plus TVA cu certificat veterinar calitate, vânzare în calup de 10 kg. Telefon 284494. (8672)

Vând baloți ovăz. Telefon 514053. (8435)

Vând BCA, blocuri ceramice, țiglă 10 modele, uși, ferestre, PAL, placaj, PFL, bitum, carton asfaltat, plăci azbociment, cărămidă import Ungaria Porotherm, plăci rigips, etc; str. Pădurii, nr. 69. Telefon 211272. (8772)

Vând termoteci noi, microcentrale pentru scară de bloc, cazane cu lemne, 36 rate. Telefon 090.848.239. (8775)

Vând POMI FRUCTIFERI și ORNAMENTALI: trandafir, magnolie, tuia. Dorobanți, nr. 475. Telefon 095.839.884, Kiss. (6714)

Vând BETON, MORTAR, ȘAPE, asigur transportul. Telefon 094.855.838; 093.273.746. (8752)

Vând LEMNE FOC, NISIP, BALAST, la domiciliu. Telefon 214010; 093.686.677. (8779)

Vând termoteci la coș și turbo, instanturi pentru baie și bucătărie, convectoare, pompe de recirculare, diferite piese de schimb. Telefon 095.245.147. (8781)

CUMPĂRĂRI TERENURI, IMOBILIARE

Cumpăr spațiu comercial. Telefon 095 588 624. (8721)

CUMPĂRĂRI AUTO

Cumpăr talon Alfa Romeo 155, an 1990-1996 sau mașină accidentată, înmatriculată. Telefon 094 606 564. (8747)

Cumpăr Dacii între anii 1980-1995, numai cu CIV și numere noi, cu caroserii ruginite. Ofer între 5-12 milioane lei. Telefon 093.045.296. (8761)

CUMPĂRĂRI ELECTRO

Cumpărăm cartușe consumate pentru imprimante și copiatoare. Telefon 092.783.787. (5938)

CUMPĂRĂRI DIVERSE

Cumpăr vaci, vițele, tauri. Telefon 288968; 092.941.123. (5520)

Cumpărăm vaci și juninci. Telefon 250866; 095.681.191. (8038)

Cumpăr bovine pentru sacrificare. Telefon 094.294.666; 095-624.006; 274744. (6340)

Cumpăr porci grași pentru sacrificat, plata pe loc. Telefon 095 256 060. (8066)

Cumpărăm vite și tineret bovin, peste 300 kg, plata pe loc. Telefon 094 433 112. (8066)

Cumpărăm porumb, grâu și orz în cantități mari, plata pe loc. Telefon 095.037.225; 044/335343. (5831)

CERERI ȘI OFERTE DE SERVICII

Angajăm BRUTARI-PATISERI. Relații telefon 289162, între orele 14-18. (8136)

Angajăm MECANIC reparații biciclete, stagiul militar satisfăcut, vârsta 25-35 ani. Telefon 093.420.470. (8158)

SC ATLASSIB SRL angajează AGENȚI TURISM. Condiții: studii medii sau superioare, operare calculator, permis conducere, domiciliu Arad, telefon. Relații 270562; 069/231113 int. 388 sau 391. (8509)

Angajez om la masă în abator pentru împerecheat. Telefon 095 588 624. (8722)

Angajăm VÂNZĂTOARE pentru magazin central. Condiții: vârsta 20-30 ani, aspect fizic plăcut. Telefon 092 293 840. (8738)

Angajăm CONFECȚIONERE cu experiență croitorie serie, salarizare bună. Telefon 211214. (8114)

GEORGES - Bar Non-Stop, angajează BARMAN(Ă). Telefon 246261. (8579)

SOCIETATE ITALIANĂ cautăm TRANSLATOR LIMBĂ ITALIANĂ, cunoștințe operare calculator. Telefon 093 409 063. (8462)

(Continuare în pagina 14)

(Urmare din pagina 13)

Căutăm FAMILIE SERIOASĂ pentru ÎNTREȚINUT GOSPODĂRIE la țară, în comuna ȘIRIA, la 27 km de Arad. Oferim locuință, grădină și posibilitate de creștere păsări și animale. Telefon 057-230731. (c.)

FIRMĂ DE ÎNCĂLȚĂMINTE în CURTICI angajează PERSONAL cu experiență, MAȘINIȘTI și la manual. Telefon 206164. (8362)

Firmă ROMÂNO-ITALIANĂ, angajează TÂMPLARI cu experiență. Telefon 213443 de luni până vineri, orele 9-17. (8470)

Angajăm BARMANE și OSPĂTARE. Informații zilnic, orele 8-22, telefon 246867, 244765. (8492)

Firmă de cămăși angajează CONTABIL NORMATOR cu experiență la calculator. Oferim salar atrăgător, bonuri masă, abonamente transport. Telefon 253062. (8544)

GARRONE ROMANIA angajează MERCHANDISER pentru orașul ARAD. Rog trimiteți CV la fax: 01.211 57 38. (f. 2365922)

SC GEF FACILITIES SRL angajează OPERATOARE calculator. Telefon 270605. (8736)

Angajăm BARMAN. Telefon 211994, orele 8-16. (8715)

Angajăm MUNCITORI NECALIFICAȚI materiale de construcții. Telefon 254457. (8674)

COLABORARE pentru persoane ambițioase 100-500$/lună, avantaj intelectuali. Telefon 092.660.988; 093.442.966. (8671)

SINTETIS angajează ZIDARI, ZUGRAVI și NECALIFICAȚI. Telefon 090.789.688; 094.341.914. (8765)

Angajăm AGENT(Ă) vînzări, comercializare produse Germania. Condiții: minim liceu, carnet conducere, operare PC, experiență comerț. Telefon 092.512.519; 289623. (8607)

SOCIETATE COMERCIALĂ angajează TĂIETORI AUTOGENI (sudori); IFRONIȘTI. Informații telefon 092.361.249. (8768)

„NIKOL CONFEZIONI" angajează CONFECȚIONERE, mașiniste. Salariul în mână până la 3.500.000 lei. Telefon 289080. (8755)

Angajăm LĂCĂTUȘ-PRESATOR, necalificat, pensionar. Str. Independenței nr. 11. (8786)

Angajez VÂNZĂTOARE gheretă Vlaicu. Telefon 289768; 091.421.336. (8791)

Bar „HEXAGON" angajează: BARMANI, OSPĂTARI, salar avantajos. Selecția, azi, ora 17. Telefon 093.450.100; 263644. (8793)

Urgent, COLABORARE domiciliu-INTELECTUALI, dinamici. Câștiguri SERIOASE. Telefon 057-261044; 01.4112831. (8795)

„ARCONS SECURITY" Arad, angajează: AGENȚI PAZĂ și INTERVENȚIE. Telefon 254417, int. 25. (8798)

CÂȘTIG suplimentar pentru PERSOANE INTREPRINZĂTOARE și serioase. Telefon 232073; 092.292.917. (8805)

URGENT! Colaborare domiciliu, activitate INDEPENDENTĂ pentru intelectuali, supraponderali. Telefon 093.307.190. (8806)

PRESTĂRI SERVICII

Școala de Șoferi „BELC" deschide CURS NOU, categoria „D". Casa Sindicatelor. Telefon 230004; 381811; 094.938.335. (8682)

Școala de șoferi col. RUSU LUCIAN, face înscrieri. Telefon 283696. (8217)

Repar ieftin: FRIGIDERE, CONGELATOARE. Garanția, deplasarea gratuită. Telefon 217451; 092.417.397. (8671)

MADONA, repară, vinde: FRIGORIFICE, MAȘINI SPĂLAT AUTOMATE, TELEVIZOARE, VIDEO-uri, CAMERE VIDEO, MONITOARE, CALCULATOARE. Arad, telefon 259339, Lipova 563145. (7962)

IFIM execută HIDROIZOLAȚII. Vinde membrană HIDROIZOLATOARE import ITALIA. Telefon 253036; 092.275.563. (7972)

WES reparații, montaj aparate și mașini FRIGORIFICE, CLIMATIZĂRI autoturisme, locuințe. Asigurăm DEPLASARE GRATUITĂ, GARANȚIE, CONSULTANȚĂ. Telefon 284857, 092 556 562. (8102)

SILDOR PROD, reparații - vânzări: FRIGORIFICE. Vânzare - montaj: AER CONDIȚIONAT. Telefon 270622. (c.)

Școala șoferi CARMEN ABCDE primește înscrieri. Victoriei 66. Telefon 255445. (8402)

CABINET VETERINAR, Dr. JURCA. Consultații, tratamente, intervenții, castrări, etc. Telefon 273703; 091.939.337. (8560)

Reparații FRIGIDERE, CONGELATOARE, domiciliul clientului, garanție 1 an. Telefon 282276; 090.810.003. (8475)

Executăm BETONĂRI, zidării, tencuieli, zugrăveli, gresieri, faianțări. Telefon 212806. (8783)

DIVERSE

ASOCIAȚIA SOS COPIII SÂNTANA,
aduce mulțumiri Fundației MILLENIUM PLUS 2001, pentru donația primită care constă în pijamele copii, costume băieți, pantaloni copii și fructe. (8741)

Sunt Bianca, profesoară de matematică, am 40 ani, vreau să mulțumesc cu lacrimi în ochii mei, doamnei,

TAMARA,
care mi-a dezlegat CUNUNIA. Acum sunt căsătorită și fericită. Telefon 368624; 093.421.156. (8794)

Ioana, mulțumesc doamnei

MARGARETA,
pentru că m-a vindecat de EPILEPSIE. Sunați cu încredere, telefon 289429; 093.925.449. (8780)

Ofer ÎMPRUMUT VALUTĂ, garanții imobiliare. Accept ipotecă. Telefon 090.754.944. (8048)

SC CABINET STOMATOLOGIC Dr. VAJDA SRL Ineu, str. I. Slavici nr. 25/C dorește autorizație de mediu pentru cabinet stomatologic din Ineu str. I. Slavici nr. 25/C. Eventualele contestații se pot depune la Agenția de Protecția Mediului Arad, B-dul Dragalina nr. 16. (8690)

În atenția cititorilor! Anonim, îi aduc mii de mulțumiri doamnei,

ZENA VALERIA,
pentru că mi-a adus DRAGOSTEA înapoi. Ea DEZLEAGĂ orice tip de FARMECE. Apelați cu încredere, telefon 057-231892; 094.288.220. (8790)

SC IZOSTAR SRL dorește să obțină autorizație de mediu pentru atelier tâmplărie aluminiu în Arad, str. Dunării nr. 74. Contestațiile se pot depune la Inspectoratul de Protecția Mediului Arad, B-dul Dragalina nr. 16. (8676)

TURISM

Pletl

Asigură zilnic transport de persoane în GERMANIA pe ruta: Passau - Regensburg - Nürnberg - Würzburg - Aschaffenburg - Frankfurt - Giessen - Siegen - Köln - Düsseldorf - Essen - Dortmund - Deggendorf - Landshut - Mühldorf - Augsburg - Ulm - Heilbronn - Stuttgart - Pforzeim - Karforuhe - Heidelberg - Mannheim. Călătorii în autocare noi, moderne, însoțitoare de bord, două bagaje gratuite, o masă caldă în UNGARIA. Cu plecare din KARLSRUHE: SPANIA, FRANȚA, PORTUGALIA. Intermediem asigurări medicale. NOU! Din 1 aprilie 2002, săptămânal excursie la COSTA AZAHAR, 11 zile (7 înoptări + mic dejun), 359 Eu. Informații și înscrieri, la AGENȚIILE PLETL din: ARAD, telefon 057/ 252291; LIPOVA - 057/561377; 563011. (c.)

AMAD TOURISTIK efectuează transport internațional SPANIA, ITALIA, PORTUGALIA, FRANȚA, GERMANIA, cu autocare moderne. Asigurări medicale. Rezervări zilnic, Arad, str. Cloșca, nr. 2, telefon 057 - 254453; 094.969.742. (3252)

ÎNCHIRIERI

Oferim spre închiriere SPAȚII COMERCIALE pentru magazine, depozite, producție. Telefon 281036. (c.)

Ofer spre închiriere cabinet stomatologic, complet utilat. Telefon 092.722.449. (8582)

Ofer spre închiriere spațiu comercial central, 140 mp. Telefon 092 344 810. (8689)

Ofer închiriere casă 2 camere, baie, grădină, str. Ghioceilor nr. 49. Telefon 095 847 994. (8697)

ÎNCHIRIEZ SPAȚII: 30, 50, 100, 150, 1.000 mp. Telefon 095 219 263, 219056. (8745)

Caut să închiriez camion 20 tone pentru transport cereale pe ruta Arad - Ploiești. Telefon 095.037.225; 044-335343. (6655)

Dau în chirie apartament compus din una cameră și dependințe, mobilat, situat ultracentral. Telefon 092.939.122. (8753)

Închiriez sau vând spații comerciale în Lipova, centru. Telefon 092.253.173. (8759)

Închiriez hale industriale pentru producție și depozitare pe trei amplasamente în Arad. Telefon 092.253.173; 057-270540. (8759)

Ofer spre închiriere apartament 3 camere, parter, str. I. ANTONESCU, ideal sediu firmă. Telefon 282829. (8801)

Caut să închiriez apartament 2 camere, zonă centrală, ofer 80-100 $. Telefon 090.684.792. (8785)

Închiriez (ofer) spațiu producție, 350 mp, apă, gaz, trifazic. Telefon 216598. (8800)

PIERDERI

Pierdut autorizație de funcționare nr. 9 pentru brutărie, eliberată de Primăria comunei Sintea Mare, pe numele Galiczki Ferencz. O declar nulă. (Ag. Criș)

Pierdut autorizație de funcționare nr. 12 pentru brutărie, eliberată de Primăria comunei Sintea Mare, pe numele Bodo Ștefan. O declar nulă. (Ag. Criș)

✝ DECESE ✝

Cu profundă durere anunț încetarea fulgerătoare din viață a iubitului meu soț

VOICU IOAN,

la vârsta de 73 ani, fost maistru ASTRA și fost fotbalist. Înmormântarea va avea loc azi, 25 martie 2002, ora 13, de la Capela Cimitirului Pomenirea. Dumnezeu să te odihnească în liniște și pace! Soția îndoliată.

Cu adâncă durere în suflete anunțăm trecerea fulgerătoare în eternitate a dragului nostru soț, tată, socru, bunic și cuscru

PÂRV PAVEL,

în vârstă de 69 ani. Înmormântarea va avea loc marți, 26 martie, la Cimitirul Eternitatea. Vei rămâne veșnic viu în sufletele noastre. Familia îndoliată.

Cu inimile zdrobite de durere ne luăm rămas bun pentru câteva clipe, până ne vom regăsi în eternitate, iubitul nostru soț, tată, bunic

MIRON PETRU,

în vârstă de 77 de ani. Înmormântarea va avea loc azi, 25 martie 2002, ora 16, de la domiciliul din str. Tismana nr. 27, la Cimitirul Grădiște. Dumnezeu să-l odihnească! Familiile îndoliate. Miron, Jurcă.

Cu adâncă durere în suflet anunțăm încetarea din viață a celui care a fost tată, bunic și socru,

CAPRAR IOAN,

fost veteran de război, la vârsta de 82 de ani. Înmormântarea va avea loc, marți 26 martie 2002, ora 13, de la Capela Cimitirului Eternitatea. Familia îndoliată, Edeleni.

Cu adâncă durere în suflet anunțăm încetarea din viață după o scurtă și grea suferință, a celui care a fost scumpul nostru tată, socru și bunic

ing. POP OCTAVIAN.

Înmormântarea va avea loc azi, 25 martie 2002, ora 14, de la Capela Cimitirului Pomenirea. Dumnezeu să-ți odihnească în pace, sufletul tău nobil și bun! Nu te vom uita niciodată! Fiica Simona, ginerele Titi, nepotul Octavian.

Cu adâncă durere în suflet anunțăm încetarea din viață a celei mai iubite mamă, soacră, bunică și străbunică

NEMETH MAGDALENA

în vârstă de 91 de ani. Dumnezeu să o odihnească în pace! Înmormântarea va avea loc azi, 25 martie 2002, ora 16, de la Capela Cimitirului Aradul Nou. Familiile îndoliate: NEMETH, HEGEDUȘ, TODOR, VIDU și DUMITRU. Vei rămâne veșnic în amintirea noastră.

Cu adâncă durere în suflet anunțăm încetarea din viață, după o lungă și grea suferință, a scumpei noastre mame, soacră și bunică

ROTAR ECATERINA.

Înmormântarea va avea loc azi, 25 martie 2002, ora 15,30, de la locuința din str. Ștefan Tenețchi nr. 26. Fii Voicu și Ghiță, cu soțiile și fiicele.

✝ SERVICII FUNERARE ✝

SC „IN MEMORIAM" SRL
str. EMINESCU nr. 4
(ATENȚIE, vizavi de CINEMA MUREȘUL)
Tel. 057-211929, 093.343.964
str. ORIZONTULUI nr. 9A (Bujac)
oferă SERVICII FUNERARE COMPLETE - NON STOP.
Sicrie-modele multiple (simple-lux), sicrie import ITALIA, ACCESORII. Intermediem COLACI, COLIVĂ etc.
ÎMBĂLSĂMĂM GRATUIT (formolizat).
TRANSPORT ÎN ORAȘ GRATUIT
SERVICII: SPĂLAT, ÎMBRĂCAT
PLATA ÎN RATE.
Transport
INTERN - INTERNAȚIONAL

OFERTĂ EXTRAORDINARĂ!!!
SERVICII FUNERARE
RO-STYL COMPANY,
str. M. Eminescu nr. 22,
telefon 214422 și 094.690.121,
oferă GRATUIT clienților care apelează la serviciile noastre:

- garnitură de mătase pentru sicriu sau 20% reducere pentru altă garnitură
- transport la domiciliu (în Arad).

Plata și în rate! (c.)

✝ CONDOLEANȚE ✝

Colectivul Secției Clinice Gastroenterologie Spital Municipal Arad, împărtășește durerea colegei Adina Păulișan, la decesul tatălui. Sincere condoleanțe!

Regretăm profund dispariția cuscrului nostru

POP OCTAVIAN.

Dumnezeu să-l odihnească în pace! Condoleanțe familiei!. Familia IANCU. (8790)

Cu durere în suflet anunțăm încetarea din viață a celui care a fost, unchiul nostru drag,

ing. POP OCTAVIAN.

Nu te vom uita niciodată! Nepoata Doina cu soțul Lucu și fiica Oana. (8796)

Cu durere în suflet anunțăm încetarea din viață a celui care a fost

ing. POP OCTAVIAN.

Dormi în pace suflet blând! Cumnata Katy și nepotul Ianoș. (8796)

Cu durere în suflet anunțăm încetarea din viață a celui care a fost fratele meu iubit,

ing. POP OCTAVIAN.

Dumnezeu să te odihnească în pace! Fratele Ioachim cu familia. (8796)

Cu inima sfâșiată de durere mă despart de iubitul meu fiu,

ing. POP OCTAVIAN.

Câte zile voi mai trăi, te voi plânge neîncetat! Dumnezeu să te odihnească în pace! Mama îndurerată. (8796)

Suntem alături de familia IANCU SIMONA, TITI și TAVI, în greaua încercare pricinuită de piederea celui care a fost tată, socru și bunic,

ing. POP OCTAVIAN.

Dumnezeu să-l odihnească în pace! Familia HEREDEA VASILE și DORINA. (8792)

Cu adâncă durere în suflet anunțăm încetarea din viață după o grea suferință a celui care a fost scumpul meu frate.

ing. POP OCTAVIAN.

Dumnezeu să-ți odihnească în pace sufletul tău nobil și bun! Nu te voi uita niciodată! Sora VICTORIA cu soțul AUREL. (8796)

Suntem alături de doamna EDELENI VIRGINIA în marea durere pricinuită de pierderea tatălui,

CĂPRAR IOAN.

Sincere condoleanțe întregii familii! Colectivul de la SC NEVADA COM SRL, Arad. (8807)

Suntem alături de familia EDELENI COLOMAN în marea durere pricinuită de decesul tatălui socru,

CĂPRAR IOAN.

Familia Blajovici Petre. (8807)

O rugăciune, o lumânare, o lacrimă și o floare pentru cel care a fost tată și bunic

MIRON PETRU.

Familiile Miron și Șipos. (8803)

Viața pe pământ nu e decât o călătorie înspre veșnicii. Acolo ne vom reîntâlni, iubitul nostru soț, tată și bunic,

MIRON PETRU.

Familiile Jurcă și Ștefan. (8804)

Cu inima zdrobită de durere ne luăm rămas bun de la cea care a fost mamă, soacră și bunică

NEMETH MAGDALENA,

în vârstă de 91 de ani. În amintirea noastră vei rămâne veșnic. Familia HOCK, din GERMANIA. (8808)

✝ COMEMORĂRI ✝

La trista comemorare a 4 ani de la trecerea în eternitate a soției

GŐCZŐ KATALINA

și 5 ani a fiicei

DĂNILĂ ELISABETA

născută GŐCZŐ. Dumnezeu să le odihnească în pace! Soțul-tata. (8263)

Astăzi, 25 martie, de Buna Vestire a Maicii Domnului, se împlinește un an de când a plecat în veșnicie cel care a fost

MITA LUPȘICI.

„Se duce vremea ca un nor/ De nimeni nu-i oprit/ Și viața ta s-a dus în zbor/ S-a dus în infinit" Soția Latinca care nu te va uita niciodată, împreună cu aceia ce ți-au fost dragi. (8384)

În 26 martie a.c. se împlinesc 5 ani de la decesul dragei noastre

IRINA BORA.

Comemorarea va avea loc la Biserica Catolică, la ora 18, marți 26.03.2002. Familia. (8452)

„Sunt 4 ani de chin și de durere/ Te-ai dus încet și-n tăcere/ Noi plângem și jelim/ Un suflet cald, blând și neatins." Ne vom aminti de tine dragul nostru,

TĂUCEAN DAN.

Soția, fiul, mama, frații, verișori și verișoare. Azi, 25 martie 2002, se împlinesc 4 ani de cînd s-a dus la bunul Dumnezeu dintre noi. (8677)

„Ai plecat din astă lume (acum 8 luni de zile)/ Nu ne-ai spus nici un cuvânt/ Ne-ai lăsat durerea-n suflet/ Cât vom trăi pe pământ/ Dar nu e vina ta/ Că e vina altora/ Au glumit cu viața ta/ Azi, 15 anișorii îi împlinești/ În palatele cerești/ Îngerii îți vor cânta/ Domnu-n brațe te-o lua." Vei rămâne veșnic vie în amintirea noastră,

FLORINA FĂȘIE,

din MACEA. Ai tăi părinți, frate, bunci și verișori. (8713)

IN MEMORIAM
HERBEI GHEORGHE.

Se împlinesc 4 ani de când ne-a părăsit pentru totdeauna dragul nostru soț, tată, bunic. Să-ți fie somnul lin și țărâna ușoară! Familia. (8716)

O rugăciune, o lumânare, o lacrimă și o floare, la împlinirea a 4 ani de la trecerea în eternitate a scumpului nostru

PAVEL ARDELEAN.

Familiile: Ardelean Gheorghe și Hălăciugă Gheorghe, îndurerate. (8784)

Philips Savy
la un preț
surpriză!

cochețică,
rotunjică
la preț
foarte subțirică!

Nokia 5110
15$ *

Siemens A36
20$ *

Mitsubishi Trium Mars
Miss Martie
cu doar 15 USD*!!!

Dialog FREE:
la numai 7 $/lună poți vorbi oricând 180 de minute gratuite în rețea cu 3 prieteni

*Prețurile nu includ TVA, valabile pentru Dialog FREE

Goldstern

ARAD
Bulevardul Revoluției 35;
Tel: 057 / 270.890

Piața Spitalului, bl. 1C;
Tel: 057 / 252.001

Goldstern. apropie-te

(c.a.)

OFERTA
CARE TE MIȘCĂ DIN LOC !!!

NOKIA 3310

49* $

SIEMENS a35

15* $

OFERTA CONNEX

5 luni cu 50% reducere la abonamente (primele 5 luni de contract)
tarif promoțional de 0.05$ / SMS pentru mesaje către destinații naționale**
pe 15 aprilie 2002, 5 dintre clienții Connex vor primi câte un premiu special: 5 ani de abonament Connex 800 GRATUIT!!!
Cartelele SIM reîncărcabile Connex Go! și Kamarad costă 7$, fără TVA
Oferta valabilă până la 30 aprilie 2002. Detalii în magazine.

* "Preț fără TVA, valabil doar pentru conectare în rețeaua Connex, în limita stocului disponibil."
** "Mesajele SMS către numere speciale sau gratuite (818, 211, etc) nu vor beneficia de acest tarif promoțional."

S.C. COSMOVEST S.R.L.
B-dul Revoluției Nr.39-41 (Magazin Ziridava, Parter)
Str. Calki Gergely nr. 1 (P-ța Pompierilor)
ȘIRIA, Str. Regimentul 85 Infanterie Nr. 1841

DEALER CONNEX*

(c.a.)

SOCIETATE COMERCIALĂ

Firmă cu activitate de comerț exterior
cu sediul în Arad,

Angajează

pentru serviciul financiar - contabil
- economist

În următoarele condiții:

- studii - specialitatea finanțe contabilitate
- vechime în muncă - minim 3 ani
- operare PC - Word, Excel
- cunoașterea a cel puțin unei limbi de circulație internațională
- vârsta maximă 30 ani
- carnet de conducere

Se oferă

- salar motivant
- posibilitate de promovare rapidă

Informații la telefon 250.880 zilnic între orele 10,00-16,00

(c.a.)

Reteaua de magazine
Turbo
PHOTO & GSM shop

Cauta in vederea angajarii pentru orasul ARAD:
1. Personal Vanzari
2. Operator minilaborator Foto

Cerinte:
1. Experienta cel putin 1 an
2. Abilitati excelente de comunicare
3. Cunostinte si aptitudini tehnice in domeniile Foto si GSM
4. Seriozitate si disponibilitate

Va rugam trimiteti scrisoare de intentie, curriculum vitae si poza la fax nr.: 01-310.36.71 sau e-mail: ils@ines.ro pana la data de 05.04.2002 in atentia Departamentului de Resurse Umane.

(2365908)

LINFLEUR ROM.
ARAD, ROMÂNIA

ARAD,
Calea Radnei
nr. 187

Angajează CONFECȚIONERE

Persoanele interesate se pot adresa începând cu data de 25.03.2002 la sediul firmei din

MICĂLACA,
Calea Radnei
nr. 187

(2365916)

MEFIN SINAIA

ERLAND
service autorizat

RAR

SERVICE SPECIALIZAT REPARAȚII POMPE DE INJECȚIE BOSCH

Standuri de centicubat computerizate, aparatură de măsură și control performantă

EXECUTĂ:

- Reparații pompe de injecție și injectoare pentru autocamioane, autotractoare, autoutilitare, autoturisme, tractoare, mașini agricole

NOU!

PREȚURI POMOȚIONALE PENTRU CAMPANIA DE PRIMĂVARĂ

• Reparație capitală U 650	- 2.200.000
• Reparație capitală Raba 215 CP	- 3.200.000
• Reparație capitală Saviem linie	- 3.200.000
• Reparație capitală Saviem rotativa	- 4.000.000
• Reparație capitală Aro BV., C_ LUNG	- 3.600.000
• Reparație capitală Fiat U 445	- 3.400.000

ASIGURĂ SERVICE ÎN TERMEN DE GARANȚIE PENTRU ECHIPAMENTELE DE INJECȚIE PRODUSE DE MEFIN SINAIA

GARANȚIE PENTRU SERVICIILE PRESTATE

• PREȚURILE NU CONȚIN TVA

Zilnic 9 -17
Sâmbătă 9 - 13

Arad, Grădiște, str. I. B. Deleanu, nr. 12,
tel/fax 057/276968; 094/552174; 095/604202

(c.a.)

Tãmãduitoarea Emma

Atestatã de parapsihologul Ion Țugui, cea mai puternicã vrãjitoare din Arad, cu cele mai multe cazuri rezolvate

Credința în Magia Albã și în puterile sale paranormale o ajutã sã dezlege cele mai puternice blesteme:
scoate argintul-viu, dezleagã cununiile, aduce spor în afaceri, vindecã alcoolismul, impotența, gelozia, face talismane.

O gãsiți la telefoanele 057-242615, 093-062336.

Ioan din Pâncota - doresc să-i mulțumesc d-nei Emma pentru că mi-a adus soția lângă mine și acum sunt cel mai fericit.

Sanda din Arad - mii de mulțumiri d-nei Emma, că mi-a vindecat copilul de epilepsie.

Cornel din Șiria - doresc să-i mulțumesc d-nei Emma că m-a vindecat de o durere a picioarelor care m-a chinuit 10 ani.

Manuela din Timișoara - niciodată nu-i voi putea mulțumi d-nei Emma pentru ceea ce a făcut pentru mine. Am un copil de 15 ani și nu mă mai asculta, făcea numai ce voia el. Doamna Emma a reușit prin puterile sale să-mi facă copilul cel mai cuminte din lume.

Lucian din Arad - mii de mulțumiri d-nei Emma că mi-a dezlegat cununiile și m-am căsătorit la 35 de ani cu o femeie minunată.

O gãsiți la telefoanele 057-242615, 093-062336.

(9397801)

SATLINE

A DESCHIS RESTAURANTUL

În ARAD, STR. ION ANTONESCU 2-4, BL. M7 - PARTER (Piața Mihai Viteazul)
PROGRAM ZILNIC 12 - 24 REZERVĂRI TEL. 228.616

LA PLAZZA

PHILIPS De LONGHI INDESIT BOSCH WHIRLPOOL

ARISTON SIEMENS BRAUN SONY

JVC MOULINEX THOMSON ARCTIC

S.C. CORAURA S.R.L.
Tel. 270.525, 228.444

Oferta specială

a lunii martie

TV Daewoo diagonala 51 cm	4,999,000 Lei
TV Daewoo diagonala 37 cm	3,999,000 Lei
Mașină Spălat Automată Indesit 400 turații	6,999,000 Lei

TOATE TIPURILE DE BICICLETE.

VÂNZĂRI ȘI ÎN RATE

AVANS 0
PÂNĂ LA 36 LUNI.

(2360639)

ORION PANASONIC ZANUSSI ELECTROLUX LG ELECTRONICS

MEDIASOFT

Arad, str. Av. Ioan Sava nr. 5, tel/fax 057-255886

Centru de Formare
Profesională Continuă a Adulților

Organizează CURSURI
DE PERFECȚIONARE

1. **Operator calculator** (inițiere Windows, Word, Internet, Ms-Dos) serii: din 08.04.2002 dimineața și 05.04.2002 seara
2. **Contabilitate** - după masa - 15.05.2002
3. **Secretariat computerizat** - după-masa - 29.04.2002 (prelucrarea documentelor în Word)
4. **Programator ajutor** (Access) - după-masa - 23.04.02

DE INSTRUIRE

1. **Utilizare Word** - după-masa - 29.04.2002
2. **Utilizare Excel** - după-masa - 26.03.2002

Diplome avizate de **Ministerul Educației și Cercetării.**
Servicii de selectare și plasare forță de muncă
WORKSHOP Autorizate de **Ministerul Muncii.**

DACOROM **S.C. DACOROM. S.R.L.**

Arad, Mihai Eminescu, nr.6

FIRMA NOASTRĂ VĂ OFERĂ SPRE VÂNZARE SĂMÂNȚĂ DE PORUMB SÂRBESC **ZP 335** ȘI **ZP 409** LA PREȚUL DE NUMAI **40.000** LEI/KG

Cumpărătorii se vor prezenta cu adeverința de la primăria locală.
Tel. 057/281100; 057/281200

(C.A.)

S.C. **COTTA INTERNATIONAL** s.r.l.

societate română elvețiană, producătoare de mobilă tapițată

angajează mașiniste
cu minim 3 ani vechime în cusut.

Se oferă
condiții excelente de muncă, salar atractiv, bonuri de masă.

Informații suplimentare la telefon 278.600, 278.601 între orele 9,00-17,00.

(2365899)

S.C. TEBA S.A.

Arad, str. Patria nr. 14

Angajează

Tineri cu stagiul militar satisfăcut, pentru următoarele posturi:
- operatori calculator pt. mașini de croi automat;
- spanuitori croi automat;

Posibilitate de promovare rapidă într-un colectiv tânăr și dinamic

Persoanele interesate vor depune un curriculum vitae la poarta SC TEBA SA.

CREDITE COMERCIALE
FĂRĂ DOBÂNDĂ BANCARĂ
RATE
AVANTAJOASE
FĂRĂ GIRANȚI
FĂRĂ ADEVERINȚĂ DE VENIT
CHELTUIELI MEDII ANUALE 5-9%
IGO ROMÂNIA
ARAD, STR. EMINESCU, NR. 6
LUNI - VINERI: 9-17
TEL: 282.180
ALEGEREA CEA MAI BUNĂ

(2365801)

Știai că noi suntem aici
de 4 ani !!!
puteai să ne cauți de atunci !

S.C. PRO-DOMUS S.A. SFÂNTUL GHEORGHE

Arad	Sibiu
Brașov	Ploiești
Cluj Napoca	Timișoara
Odorheiu Secuiesc	Târgu Mureș
Oradea	

Împrumuturi
pentru imobile și alte bunuri
pe 10 ani cu comision 4% pe an,
pe 3 ani cu comision 10% pe an.

Informații: tel 057 254 399
Arad str. I.C. Brătianu, nr. 11
(fosta 30 Decembrie)
Program: Luni - Vineri 10^{00} - 17^{00}

(C.A.)

Angajăm

asistent manager (administrator)

Telefon

091.269.700.

(2365892)

S.C.
ARCONSERV S.A.
Str. Bicaz, nr. 1-5,
Telefon/fax 288 803, 288 725

ÎNCHIRIAZĂ

- spații de depozitare
- spații de producție
- spații pentru birouri

Spațiile dispun de toate utilitățile.

PREȚURI NEGOCIABILE

(2360767)

---

construct **MIRADA**

Distribuitor autorizat BPB Rigips

VINDE PRIN DEPOZITUL DIN
STR. ANDREI ȘAUGUNA NR. 83 TEL. 057/285-377
URMĂTOARELE:

- **TAVANE CASETATE**
- **PLACĂ GIPS CARTON**
- **PROFILE RIGIPS** (TOATE ACCESORIILE)
- **GLETURI, ADEZIVI, TINCI**
- **ȘAPĂ AUTONIVELANTĂ**

(c.a.)

---

carteagalbena.ro

ZIUA NOASTRĂ ESTE ZIUA TA!
AFACEREA NOASTRĂ ESTE AFACEREA TA!

25 Martie - Ziua CĂRȚII GALBENE

Tel/Fax: 056/214805, 214845, 435616; E-mail: sedona@sedona.ro
www.yellowbook.ro

(c.b.)

BANCA
"TRANSILVANIA"S.A.
SUCURSALA ARAD,
Str. Unirii nr. 5-7,
Tel. 057/283.122

NOUL ATM
CALEA VICTORIEI 35-37
(sediul CTP)

ADEVĂRUL

Cotidian independent Arad

Anul XIV,
nr. 3567

Marți, 26 martie 2002 • 16 pagini • 4000 lei • e-mail: adevarul@arad.ro; adv.pub@arad.ro

BRAT
Publicație auditată în semestrul II 2000
Tiraj mediu zilnic vândut: 33.205

WEST BANK
CARDINE BANKING GROUP
ARAD, B-dul Revoluției nr. 88
Tel: 284.888, Fax: 285.202
Dobânzi depozite persoane fizice
(suma minimă 500.000 lei)
1 lună 30%
2 luni 31%
3 luni 32%

LUI CONSTANTINESCU ȘI ECHIPEI SALE LE CÂNTĂ, DIN NOU, CUCUVEAUA

A apărut Constantinescu, fantoma neagră a României. Geologul s-a îndrăgostit de politică. Omului i-a mers bine și acum vrea să vină din nou alături de cealaltă figură sinistră a politicii românești - Victor Ciorbea.

Odată cu apariția lui Constantinescu ne amintim de când cucuveaua croncănea a moarte. Și avea și de ce. Guvernarea Constantinescu (1996-2000) a adus România în pragul morții clinice. Astfel, e bine să ne reamintim și să rememorăm câteva cifre, care au dus pe români la disperare. Dacă rata șomajului era în decembrie 1996 de 6,6%, a ajuns în decembrie 2000 la 10,5%. Puterea de cumpărare a salariului a scăzut în aceeași perioadă cu 20%, la fel și puterea de cumpărare a pensiilor. Rata de dependență între salariați și pensionari a scăzut, de la 1,13 în anul 1996, la 0,74 în 2000.

Rata sărăciei a fost în 1996 de circa 20%, ca în 2000 să ajungă la 44%.

De aceea programul PSD și a guvernului a vizat angajamente în domeniul protecției sociale, care să înlăture în cei patru ani (2001-2004) dezastrul produs de guvernarea Constantinescu.

Astfel s-au abordat noi politici salariale, prin care salariul brut minim pe economie a fost majorat de la 1.000.000 lei în decembrie 2000 la 1.750.000 lei de la 1 martie 2002. S-a căutat menținerea puterii de cumpărare în sectorul bugetar prin majorarea salariului de bază cu 7% începând cu luna martie, 7% din luna iunie și 6% începând cu luna septembrie. Tot în acest context s-a avut în vedere reducerea cotei minine de impozit de la 18% la 15%, prin compensare cu creșterea celorlalte cote, îndeosebi a celei maximale. Peste 2,3 milioane de salariați vor beneficia de această reducere. Pentru a menține nivelul salariilor în concordanță cu inflația, guvernul a stabilit nivelul de indexare a salariilor pe anul 2002 cu 8% din luna ianuarie și 12% din luna octombrie.

D. ZĂVOIANU

(Continuare în pagina 4)

NE AȘTEAPTĂ O SĂPTĂMÂNĂ DE FRIG ȘI RAFALE DE VÂNT

• În zonele de câmpie vântul va sufla cu peste 100 km pe oră

Pag. 6

NU-I PĂCĂLEALĂ!

De la 1 aprilie,

PREȚUL ENERGIEI TERMICE CREȘTE CU 4,3%

Pag. 4

POLIȚIȘTII ARĂDENI AU SĂRBĂTORIT DE ZIUA LOR

Ieri, cu prilejul zilei Poliției Române, polițiștii arădeni au sărbătorit într-un cadru festiv la restaurantul hotelului Parc. La recepție au fost prezenți conducători ai administrației publice locale, ai principalelor instituții economice, sociale și culturale din județ, ziariști, precum și alți invitați. În deschidere, comandantul Inspectoratului județean de Poliție lt. col. Nicolae Gudiu a marcat semnificația zilei Poliției Române adresând urări de bine și succese colegilor din subordine. A fost un moment deosebit, în care s-au făcut bilanțuri și planuri de viitor...

Foto: ȘT. MATYAȘ

VIA Canada
Firmă de Avocați din Toronto Canada vă asistă pentru
Emigrare
Proiect SA, Bd. Decebal nr. 2-4, cam 124
Tel 214678
CELE MAI MICI TARIFE
NU NE PLĂTIȚI DECÂT
DUPĂ APROBARE

SUBSTANȚE TOXICE RĂSTURNATE DINTR-UN TIR, ÎN CENTRUL ARADULUI!

Elogiu învățământului tehnic

Pag. 6

TREI SENATORI ONORIFICI LA UNIVERSITATEA „AUREL VLAICU"

Foto: VIOREL MUSCA

s.c. SERGIU&GIANINA s.r.l. ARAD
execută
TÂMPLĂRIE DIN ALUMINIU GRECIA și P.V.C. DECEUNINCK IMPORT
♦ geamuri termopane
♦ rolete P.V.C. și aluminiu
♦ jaluzele verticale și orizontale
♦ site speciale insecte
♦ uși pliante ♦ porți ♦ garaje
B-dul Revoluției nr. 24,
Telefon 092.292.559

INFOTON
Vă oferă
• Agende electronice 128 K
• Diverse tipuri de telefoane Siemens, ISDN
str. Eftimie Murgu, nr. 74-76, tel./fax: 281800
magazin:
str. Lucian Blaga, nr. 2-4, tel./fax: 281595

STIL CONFORT
BUCĂTĂRII • DORMITOARE • CAMERE DE ZI
MOBILIER DE BAIE
Calea Timișorii nr. 53, Tel./Fax: 278.820
Piața Spitalului Bl. 1D, Tel/Fax: 253.868

CALENDAR

Marți, 26 martie 2002

● Astăzi, Soarele răsare la ora 6 și 37 de minute și apune la ora 18 și 25 minute.

● Au trecut 85 de zile din acest an. Au mai rămas 280 de zile până în anul 2003.

● **Praznicul zilei: Biserica ortodoxă:** Soborul Arhanghelului Gavriil; Sf. Mc. Montanus, preotul și soția sa Maxima; **Biserica greco-catolică:** Sf. Arhanghel Gavril; Sf. M. Montanus și Maxima.

Spectacole de „ZIUA MONDIALĂ A TEATRULUI"

Cu ocazia aniversării Zilei Mondiale a Teatrului, Casa de Cultură a municipiului și Teatrul de Stat Arad prezintă următoarele spectacole:

Vocea Umană - marți, 26 martie ora 18,00, în holul roșu al Teatrului de Stat.

Scurt circuit - marți, 26 martie, ora 19,30, în sala mare a Casei de Cultură a municipiului.

Îmblânzirea scorpiei - miercuri, 27 martie, ora 18,00 în sala mare a Teatrului de Stat.

Premii ASTRA

Astăzi, la sediul societății de asigurare-reasigurare ASTRA are loc tragerea la sorți a câștigătorilor tombolei RCA 2002 (dintre asigurații persoane fizice). Premiile oferite sunt: un TV color, o combină audio, un aspirator, 60 de asigurări de locuințe. Numele câștigătorilor vor fi publicate în numărul de joi, 28 martie, al ziarului „Adevărul".

CONFERINȚE

La invitația Facultății de biologie, se află la Arad dl. academician Nicolae Botnariuc, care va susține în aula „Emil Racoviță" următoarele conferințe: marți, 26.03.2002, „Organizarea sistemică a lumii vii" și joi 27.03.2002, „Evoluția ecosistemelor". Cu acest prilej se va putea vizita expoziția cu tema „Plante exotice".

ANUNȚ

Asociația Națională Împotriva Corupției - Filiala Arad - anunță membrii și simpatizanții că vineri 29 martie 2002, orele 16,00, va avea loc Adunarea Generală în sala mică a Casei Sindicatelor din Arad.

Membrii sunt rugați să prezinte legitimația pentru viză.

Președinte Filială
Victor Frențiu

Bine ați venit!

La Arad: Raț Darius Florin, **Papp** Georgiana Iasmina, **Juvan** Cristina Vasilica, **Covaci** Costel Emanuel.

La Chișineu-Criș: Dănilă Andrei, **Covaci** Călin Ioan, **Bembe** Ioana Cosmina, **Frânca** Fernando, **Căciulă** Ionuța Tabita, **Sterp** Andreea Maria, **Dombi** Viola.

La Ineu: Popovici Ionuț, **Berzovan** Mariana, **Mercea** Naomi, **Berariu** Ionela, **Curac** Ioan, **Bucatoș** Georgiana.

La Lipova: Olaru Schuller Armando, **Marcus** Amina Alexandra, **Șoimu** Darius Ionuț, **Cotta** Ioana Silvia.

Au plecat dintre noi

Stăniș Manasie (1933), Căciulă Gheorghe (1928).

METEO

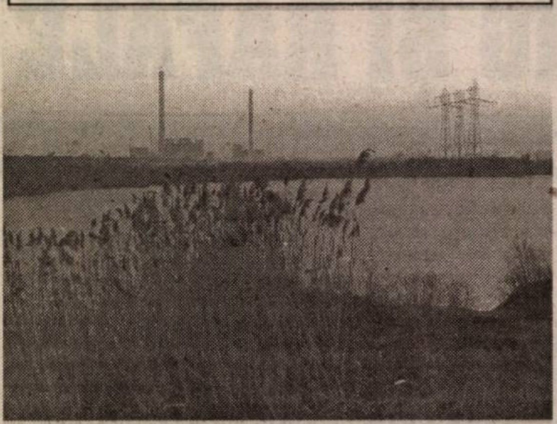

Vremea va fi rece și în general frumoasă. Cerul va fi variabil. Vântul va sufla slab la moderat, cu intensificări izolate, din sector nordic. Dimineața, local vor fi condiții de brumă.

Temp. maxime: 6 la 9°C. Temp. minime: -3 la 0°C.

HOROSCOP

Marți, 26 martie

Berbec (21.03-20.04). S-ar putea să apară unele complicații, dar acestea nu vor reuși să vă strice armonia interioară și nici să vă scadă vigoarea.

Taur (21.04-20.05). Întâlniți-vă cu prietenii, sfătuiți-vă cu ei asupra lucrurilor pe care aveți de gând să le faceți, pentru ca nu peste mult timp să puteți culege primele roade.

Gemenii (21.05-20.06). Dacă doriți, acum puteți să vă revedeți asociații sau prietenii și să puneți la cale o afacere profitabilă.

Rac (21.06.-22.07). Intențiile serioase se pot realiza în aceste zile. Vă puteți asocia pentru o nouă afacere.

Leu (23.07-22.08). Vă puteți aștepta la unele probleme materiale în profesie sau carieră. În schimb, cu dragostea stați mult mai bine.

Fecioara (23.08-22.09). Aceasta este una dintre cele mai fericite perioade din viața dvs.; profitați din plin de ea.

Balanța (23.09-22.10). Vi se va propune o colaborare tentantă. Ar fi bine să nu vă pripiți și să cântăriți cu mai multă atenție condițiile!

Scorpion (23.10-21.11). Relația cu persoana iubită nu evoluează exact așa cum v-ați dori. Este foarte posibil să vă lăsați antrenat într-o relație clandestină.

Săgetător (22.11-21.12). Vă gândiți din ce în ce mai serios la transformarea unei relații de colegialitate într-una amoroasă.

Capricorn (22.12-19.01). Viața dvs. este pe cale de a lua un nou curs, fericit. În aceste zile veți avea o trăire afectivă puternică.

Vărsător (20.01-20.02). Venitul muncit va scădea; este bine să cheltuiți cu prudență. În caz de lipsă acută, trebuie să rezistați. Veți depăși momentul căutând și găsind ajutorul necesar.

Peștii (21.02-20.03). Nu luați hotărâri în aceste zile, nu vă ocupați de strategia viitorului dvs, amânați inițiativele și la lucru, și acasă.

CU 10$ AI ACCES NELIMITAT LA INTERNET!

ALEGE SERVICIUL DIAL-UP POWER LINK OFERIT DE RDS, ȘI INTERNETUL VA FI AL TĂU, 24 DE ORE DIN 24, ORIUNDE ȘI ORICÂND AI NEVOIE DE EL!

POWER LINK / 10 $/LUNĂ
TRAFIC NELIMITAT 24 DE ORE PE ZI / CONT DE MAIL

ALTE SERVICII RDS LINK:
- MAIL LINK / 3 $/LUNĂ / CONT DE MAIL DE 10 MB.
- EASY LINK / 4 $/LUNĂ / CONT DE MAIL ȘI 15 ORE DE NAVIGARE PE WEB, FĂRĂ LIMITĂ DE TRAFIC.
- NIGHT LINK / 5 $/LUNĂ / CONT DE MAIL ȘI TRAFIC NELIMITAT DE LA 7 SEARA LA 7 DIMINEAȚA.

PREȚURILE NU CONȚIN TVA

RDS LINK

RDS LINK ARAD: PLAȚA SPITALULUI, BL. 2B, PARTER, 057/228202
WWW.RDSLINK.RO
SIMȚI DIFERENȚA? (C.B.)

UTILITARE

PIEȚE, TÂRGURI

Astăzi este zi de piață la Sebiș, Almaș, Apateu, Semlac, Sântana, Șilindia, Vârfurile. Târguri săptămânale se desfășoară astăzi la Chișineu Criș, Almaș, Șilindia și Vârfurile.

Mâine, miercuri, va fi zi de piață la Pâncota, Beliu, Buteni, Șiclău, Macea, Vânători, Pecica, Șiria și zi de târg la Beliu și Buteni.

FARMACII DE SERVICIU

• Farmacia **REMEDIUM** Arad, B-dul Revoluției nr. 52-54. Program luni-vineri: 7,30-20,00, sâmbătă 8,00-14,00. Telefon 233195.Farmacia „**OMNIA-FARM**", Calea Aurel Vlaicu, Bl. Z28, cu program zilnic de la orele 8,00-22,00. Telefon 271724.

Farmacia **LIBRO PHARMA non stop** Calea Aurel Vlaicu 60-68 (lângă stadionul (UTA) telefon 212.992.

URGENȚE STOMATOLOGICE

Cabinetul de pe str. Crișan (în spate la Gionelli) are program non-stop. Telefon: 253794. Cabinetul din B-dul Revoluției nr. 62, ap. 17, între orele 9,00-19,00. Telefon: 256665.

Și Cabinetul Stomatologic din Calea Victoriei nr. 7 A asigură zilnic urgențe, inclusiv sâmbăta, între orele 10-15. Telefon 095.565.622.

Cabinetul stomatologic de pe str. Abrud Bl. 129/C (P-ța Miorița), asigură servicii stomatologice zilnic între orele 9,00-12,00 și 15,00-19,00, iar sâmbăta 9,00-12,00. Telefon: 259659.

ADMINISTRAȚIA FINANCIARĂ

Administrația Financiară a municipiului Arad: Asistență contribuabili (impozitul pe venitul global) - telefon 280633, 280733, int. 199 între orele 8,00-12,00.

ÎNTRERUPERI DE CURENT

Marți: 9-12: Cosmin, Greierilor, Dima, Golescu, Spătarul Preda, Cîmpului, Curcubeului (p); 11-15: Grozăvești, Izvor, Magnoliei, Leandrului, Iederei, Fagului, Tribunul, Corcheș, Hatman, Arbore; 9-14: Antonescu Bl. 2-4, M5, M6, M7, M8, M9, M10, M11, M12, M13, M14, M15, Pct. termic; 9-14; Vlaicu Bl. A32, A33, A38, A40; 9-14; Santinelei, Troiei, Cezar, Achile.

TELEFON DE URGENȚĂ LA POLIȚIE: 955

Noile numere de centrală telefonică ale I. J. P. (Inspectoratul Județean de Poliție) Arad: 237.170; 237.803; 237.878; 237.887; 236.858.

CURSUL VALUTAR*

- VALORI ÎNREGISTRATE IERI, 25 MARTIE 2002

Denumirea valutei	BNR	BCR		BRD		Banca Transilvania		Banca Agricolă		Bursa neagră	
		C	V	C	V	C	V	C	V	C	V
Euro	28974	28659	29460	28730	29260	28600	29080	28720	29120	28800	29000
Dolar S.U.A.	33017	32900	33150	32750	33150	32650	33020	32850	33100	32700	32900
Forint	119	113	123	115	121	115	120	114	123	116,5	118

„ADEVĂRUL" VĂ ASCULTĂ

La telefonul dimineții, 280944, între orele 9,00-12,00

☎ **Informații utile pentru persoanele interesate de... CARA.** D-na Delia Havran din Arad, ne-a contactat la redacție pentru a cere informații suplimentare referitoare la CARA (Casa de Ajutor Reciproc a Asociațiilor) Arad. Dânsa a citit un articol apărut în ziarul nostru referitor la această asociație și dorea să afle „unde este sediul și care este numărul de telefon al asociației despre care am citit în respectivul articol?"

Ne-am interesat pentru cititoarea ziarului nostru și pentru persoanele care sunt interesate de CARA Arad. Sediul Casei de Ajutor Reciproc a Asociațiilor Arad se află pe strada **Unirii nr. 14, ap. 1**, iar numerele de telefon unde cetățenii pot obține informații referitoare la scopul și domeniul de activitate al asociației sunt următoarele **281656, 214818** și **214817**. Pentru cei care au acces la un calculator adresa e-mail este cfharad@inext. ro.

La telefonul după-amiezii, 280003, între orele 15,00-18,00

☎ **Apă caldă ... ruginită.** D-l Mircea Stoicescu din Arad, cartierul Micălaca este nemulțumit de faptul că „apa caldă distribuită de Arterm este ruginită și asta în fiecare duminică seară. Eu nu știu cum «reușesc» cei de la Arterm să distribuie apă caldă ruginită în fiecare duminică, de ceva vreme încoace, fără a avea nici cea mai mică mustrare de conștiință, cu atât mai mult cu cât noi le plătim bani grei? Ce-mi doresc eu este să pot să-mi fac igiena corporală duminică seara în condiții optime adică să primesc ceea ce plătesc, nici mai mult, nici mai puțin."

Redactor de serviciu
R. M

ACTUALITATEA CULTURALĂ

TEATRE

Casa de Cultură a Sindicatelor, în colaborare cu Agenția DDV, prezintă în data de 1 aprilie 2002, ora 19,00, spectacolul de mare succes al Teatrului Național București: „Tache, Ianke și Cadîr", de V. I. Popa.

Distribuția: Radu Beligan, Marin Moraru, Gheorghe Dinică, Valentin Uritescu, Mihai Călin, Monica Davidescu, Silvia Năstase.

Biletele s-au pus în vânzare la Agenția Sălii și se difuzează începând de luni, 18.03.2002, ora 14,00, iar de marți, 19.03.2002, zilnic între orele 10,00-18,00. Nu se fac rezervări de locuri la telefon.

CINEMATOGRAFE

Dacia: Elicopter la pământ (SUA) 10; 12,30; 15,00; 17,30; 20
Mureșul: Visul alb (SUA) 10; 12,30; 15; 18
Arta: Trafic (SUA) 15; 17,30; 20
Sala Mică: Mai rău nu se poate (Franța) 15,30; 18,30
Progresul (din 24 martie): Animalul (SUA) 15

Echipa de serviciu
GABRIELA GROZA
-secretar de redacție.
Adela Pop,
Ioan Leac,
Dina Rujan,
Ramona Vidulescu
- tehnoredactare computerizată.
Olimpiu Bulzan,
Doina Jurcă,
Aurica Telcian,
Dacian Toduța
- corectură.

A ÎNCEPUT RĂZBOIUL ÎNTRE „UZINE"!

Începând cu data de 1 aprilie a.c., agenții economici (din subordinea primăriilor) care au ca obiect de activitate distribuția apei vor fi puși la respect de către „Uzina electrică".

După cum ne informa dl. **Cornel Secianschi**, directorul Exploatării de distribuție și furnizare a energiei electrice Arad, Uzinele de apă din Ghioroc, Ineu, Chișineu Criș și Pecica vor fi deconectate zilnic între orele 18,00 și 8,00 a zilei următoare.Asta până vor înțelege să-și achite restanțele la plata energiei electrice.

Menționăm că datoria totală a celor patru Uzine de apă se ridică la peste 1,2 miliarde de lei după cum urmează: S.C. Comera - Uzina de apă Ghioroc: 535 milioane lei; Primăria Ineu - Apă-Canal: 408 milioane lei; Primăria Chișineu Criș: 223 milioane lei și Primăria Pecica - Apă-Canal: 98 milioane lei.

N. O.

BISERICA CREȘTINĂ BAPTISTĂ DE LA VÂRFURILE A LUAT FOC

● Pagube în valoare de 150 milioane lei

Un incendiu a izbucnit, duminică noapte, la Biserica Creștină Baptistă din localitatea Vârfurile. Focul s-a produs din cauza coșului de fum, care nu a mai fost curățat de ceva vreme. Până când pompierii au fost anunțați și s-au deplasat la fața locului, flăcările au distrus dușumeaua pe o suprafață de 25 metri pătrați, șase grinzi din lemn, două orgi electronice, 15 scaune, biblioteca, șase mandoline, un bas și doi metri pătrați de cherestea.

Pagubele produse s-au ridicat la valoarea de 150 milioane lei, iar bunurile salvate au fost în valoare de 1,5 miliarde lei.

N. BODRAN

POȘTA ROMÂNĂ PRECIZEAZĂ

Revenim la comunicatul de presă referitor la acțiunea *„Impozit pe venit - Reforma 2001"*, care a demarat în județul Arad, cu precizarea că plicurile de corespondență răspuns CR care vor conține declarațiile de impozit pe venit completate vor putea fi depuse de cetățeni la ghișeele poștale ale oricărui oficiu poștal din județul Arad.

Director,
Ec. DAN TRAIAN ȚOLDAN

Infracțiuni la frontieră

TRANSFUGI ȘI PAȘAPOARTE FALSE

În week-end, polițiștii de frontieră arădeni au avut de lucru, nu gulmă. Astfel, au fost descoperite cinci infracțiuni și au fost aplicate aproape 200 de amenzi.

• La Turnu

A fost depistată Căldăraș Corina, de 28 ani, din Deva, care a încercat să intre ilegal în România, folosindu-se de un titlu de călătorie eliberat de către Consulatul General al României din Marsilia, persoana declarându-și alte date de identitate decât cele personale. Aceasta susține că a făcut acest lucru pentru a nu i se aplica interdicție de intrare în spațiul Schengen, unde se află de aproximativ trei ani.

• La Curtici

Doi cetățeni turci, Sevenic Duran, 27 ani și Dunyamin Alban, 26 ani, au fost opriți din drumul lor spre Occident de către polițiștii de frontieră. La controlul executat la ieșirea din țară, unde cei doi s-au legitimat cu pașapoarte grecești falsificate, pe care le-au obținut contra sumei de de 3000 Euro.

• La Nădlac

A fost predat de către autoritățile maghiare cetățeanul român Zdircea Ilie, 22 ani, din Vâlcea, care a trecut ilegal frontiera din Ungaria în Austria. Este cercretat sub aspectul săvârșirii infracțiunii de trecere ilegală a frontierei unui stat străin.

● Patrula de supraveghere și control a frontierei de stat a reținut două persoane, în timp ce încercau să treacă ilegal frontiera în Ungaria. Cei doi sunt minori, au 15 respectiv 17 ani, fiind de loc din Orșova și au declarat că doreau să ajungă în spațiul Schengen, pentru a-și găsi un loc de muncă.

● La controlul de frontieră executat la ieșirea din țară, a fost depistat și reținut cetățeanul turc Dalmis Halil, 43 ani, care a încercat să înșele vigilența polițiștilor de frontieră, legitimându-se cu un pașaport grecesc falsificat. Documentul a fost obținut în schimbul sumei de 2000 Euro. Turcul avea intenția de a ajunge în Germania.

Sus numiților li s-au întocmit dosare penale pentru săvârșirea mai multor infracțiuni, dintre care le amintim pe cele de fals privind indentitatea și tentativă de trecere ilegală a frontierei de stat.

„Lucrătorii Poliției de Frontieră Arad au constatat în această perioadă și un număr de 149 contravenții, aplicând sancțiuni contravenționale în valoare de 20.250.000 lei", ne-a mai informat dl. slt. Robert Iudt, purtătorul de cuvânt al Inspectoratului județean al Poliției de Frontieră Arad.

URMĂRIT GENERAL PRINS...

Patrula Poliției l-au legitimat și identificat pe **Magyarosi Arpad** (30 ani), din Cluj, urmărit general pentru că n-a executat o pedeapsă de 1 an și 3 luni închisoare pentru săvârșirea infracțiunii de furt.

Pădurar la „înghesuială"!

Pădurarul Ocolului Silvic - Târnova, **Zacoi Gheorghe Adrian** (26 ani), din Ineu, este cercetat în stare de libertate pentru săvârșirea infracțiunii de delapidare și abuz în serviciu. Acesta a fost depistat că a eliberat cantitatea de 3,58 mc material lemnos, fără nici un fel de forme legale.

ACCIDENT MORTAL...

Duminică după-amiază, la intersecția străzilor Faurilor cu Ștefan Tenechi, ***Ilyes Andrei*** (23 ani), din Arad, aflându-se împreună cu ***Setenyi Laszlo Tibor*** (23 ani), din Arad, pe motocicleta marca MZ cu nr. AR-90-AJR, nu a acordat prioritate autoturismului SM-03-XCS, condus regulamentar de ***Tont Vasile*** (45 ani), din Tarna Mare, jud. Satu Mare. Din cauza neatenției, motocicleta a intrat în plin în autoturismul care circula regulamentar. În urma impactului a decedat ***Setenyi Laszlo-Tibor***, pasager pe motocicletă și a fost accidentat ușor conducătorul motocicletei.

Trei nopți la rând

AU FURAT DIN DEPOZITUL SC PACO

Au fost depistați și introduși în arest **Rostaș Augustin** (45 ani) și **Birta Mariana** (45 ani), ambii din Arad, care timp de trei nopți au pătruns în depozitul SC „Paco" SRL din Arad, de unde au furat mai multe bunuri. Valoarea prejudiciului se ridică la 70 milioane lei. Cei doi riscă o pedeapsă cu închisoarea de până la cinci ani.

La Judecătoria Gurahonț

1431 DOSARE ÎN LUCRU ÎNTR-UN SINGUR AN

Judecătoriei Gurahonț îi sunt arondate 13 comune și un oraș (Sebișul), cu o populație totală de peste 40.000 de locuitori: „Anul trecut - ne-a informat doamna Câmpeana Crișan, președinta judecătoriei - s-au aflat în lucru un număr de 1431 de dosare, dintre care doar 89 au rămas nesoluționate (62 civile și 27 penale). Ca urmare ne-am situat pe primul loc pe județ în ce privește oportunitatea și soluționarea cauzelor, cu un procent de peste 94 la sută."

De menționat că față de anii trecuți numărul cauzelor rezolvate prin instanță a crescut substanțial (în anul 1998 de exemplu au fost înregistrate doar 878 de cauze), fapt ce face spațiul actual în care își desfășoară activitatea judecătoria să devină impropriu. De altfel, ținând seama de această realitate, la Gurahonț a început deja construirea unui nou sediu pentru judecătorie, lucrarea estimându-se a fi finalizată până la începutul verii.

SIDA VOICU

Recensământul pe ultima sută de metri

ÎN JUDEȚ - PESTE 90% DIN FAMILII AU FOST RECENZATE

Au mai rămas două zile până la finalizarea recensământului.

Din data de 18 martie, când a început și până acum, în județul nostru, 90% din locuințe și 96% din persoane au fost recenzate. Probleme nu au existat decât în două localități, Covăsânț și Ineu, unde ponderea de recenzare a fost mai mică. **„Unii recenzori au fost mai înceți și nu au reușit să acopere numărul de familii atribuite, astfel că în Covăsânț au fost recenzate numai 68% din locuințe, iar la Ineu 76%. Dar situația se va remedia dat fiind faptul că recenzorii care au terminat mai repede îi vor ajuta pe cei care s-au mișcat mai încet, astfel încât recensământul se va finaliza până la data stabilită prin lege"**, declară **Florica Grec** - vicepreședintele Comisiei Județene de Recenzori.

În cazul persoanelor care vor rămâne nerecenzate, dacă va fi din vina acestora, vor fi sancționate cu amenzi între două și zece milioane lei, iar dacă acest lucru se va întâmpla din cauza recenzorilor, ei vor fi cei sancționați cu amenzi între cinci și 10 milioane lei.

Florica Grec ne mai spune că persoanele care nu au fost recenzate pot să sune la numărul de telefon **256104**, pentru a li se trimite un recenzor de urgență, sau pot să se prezinte la sediul Direcției de Statistică. Acolo există cinci recenzori care recenzează de la ora 8,00 dimineața, până la ora 22,00 seara.

NADIA BODRAN

SKODA OCTAVIA BUSINESS
1.9 TDI; 90 CP
Rata de leasing de 288 EURO
(asigurarea CASCO inclusă)

DOTĂRI :
ABS, computer de bord, airbag dublu, jante din aliaj ușor, faruri de ceață, geamuri electrice cu protecție termică (față + spate), oglinzi electrice cu sistem de dezaburire

GRATUIT

SKODA AUTO

Climatronic 307 EURO
Faruri Xenon 827 EURO
Instal. spalat faruri 111 EURO
Pachet drumuri grele 157 EURO

PRO CAR AUTOMOBILE (2365804)

1900 Timișoara, Calea Dorobanților 54 (Calea Lugojului)
Tel.:056-207.748; Fax: 056-219.223
e-mail:skoda@procar.dnttm.ro
Arad:094/543.143, Hunedoara: 094/523.080

AFUMĂTOAREA LUI COȚOI - MISTUITĂ DE FLĂCĂRI

În localitatea Bontești la, numărul 98, s-a produs, un incendiu. Afumătoarea lui Adrian Coțoi, care era anexată gospodăriei a luat foc, din cauza focului deschis în interiorul încăperii.

Garda de Inteventie Gurahonț a ajuns la timp, astfel că focul nu s-a extins. Au ars afumătoarea și două kilograme de cârnat, ce se aflau înăuntru.

Pagubele produse au fost de peste un milion lei, iar bunurile salvate au fost în valoare de aproximativ 220 milioane lei.

N. B.

În timp ce se juca cu chibriturile

UN COPIL DE CINCI ANI A APRINS TREI TONE DE PAIE

Duminică seara, s-a produs un incendiu în satul Revetiș, la proprietatea lui Ioan Baluță. Un depozit de furaje, ce se afla în curte, a luat foc, din cauză că fiul acestuia, Alin Baluță, în vârstă de cinci ani s-a jucat cu... chibriturile. Astfel a reușit aprindă trei tone de paie, în valoare de trei milioane lei. Bunurile salvate au fost estimate la 300 milioane lei.

N. B.

De „Ziua Poliției”

ÎNAINTĂRI ÎN GRAD...

Cu ocazia **ZILEI POLIȚIEI ROMÂNE**, pentru merite deosebite în exercitarea atribuțiunilor de serviciu, au fost înaintați în grad prin ordin al Ministrului de Interne și al șefului Inspectoratului General al Poliției, înaintea expirării stagiului minim, căpitan **Cherechean Mircea**, șeful Serviciului Poliției Rutiere, **Tamaș Ioan**, șeful Biroului Judiciar - la gradul de **maior**, locotenent **Mihale Cosmin**, locotenent **Jurcă Adrian** și locotenent **Vramiță Florin**, din cadrul Biroului Judiciar, la gradul de **căpitan**; Plutonier adjutant **Belei Aurel**, la gradul de **plutonier adjutant șef**; Plutonier major **Colar Constantin**, plutonier major **Sas Nicolae** și plutonier major **Tudur Teodor**, la gradul de **plutonier adjutant**; Plutonier **Mocanu Alexandru** și plutonier **Șimăndan Gigel**, la gradul de **plutonier major**.

Tot prin ordin al șefului Inspectoratului General al Poliției, maior **Puie Ioan** a fost recompensat cu o sumă de bani din fondul I.G.P. Cu aceeași ocazie, au fost înmânate 26 de diplome de onoare individuale celor mai merituoși polițiști ai anului, precum și 2 diplome de onoare colective, prima Poliției Rutiere Arad și cea de-a doua Postului de Poliție Brazii. De asemenea, un număr însemnat de cadre au fost recompensate cu sume în bani.

La ședința festivă care a avut loc în sala Mare a Inspectoratului de Poliție al Județului Arad, au participat, în calitate de invitați, Prefectul Județului Arad, domnul **DAN UNGUREANU** și primarul Aradului, domnul **DOREL POPA.**

Șeful inspectoratului lt. col. Nicolae Gudiu a prezentat mesajele de felicitare adresate polițiștilor de către primul ministru al României, domnul **ADRIAN NĂSTASE**, ministrul de interne, domnul **IOAN RUS** și șeful Inspectoratului General al Poliției, domnul general de divizie dr. **FLORIN SANDU**, a felicitat în nume propriu și al comenzii I.P.J. întregul efectiv pentru rezultatele obținute în muncă și a mulțumit invitaților pentru participare.

Prefectul județului, în alocuțiunea susținută, a ținut să aprecieze eforturile și rezultatele în munca polițiștilor și și-a exprimat, totodată, cerințele în ceea ce privește munca de poliție care trebuie să se modeleze, în cea mai mare măsură, pentru combaterea fenomenelor infracționale complexe, astfel încât cetățeanul să simtă instituția poliției cât mai aproape de el.

SORIN GHILEA

Firma „CONAR” va finaliza lucrările de reamenajare a hotelului „ASTORIA” până la sfârșitul lunii iunie a.c. Înțelegând să-și respecte angajamentele, a achiziționat două betoniere „Mercedes” și o autopompă de beton „PUTZ - MEISTER” de 31 m, utilaje pe care le vedem la lucru în plin centrul Aradului

Foto - text: **ȘT. MATYAȘ**

SUBSTANȚE TOXICE RĂSTURNATE, DINTR-UN TIR, ÎN CENTRUL ARADULUI

Ieri, în jurul orei 17,00 în zona Podgoria s-a petrecut un accident de circulație care putea să aibă urmări tragice pentru cei implicați dar și pentru persoanele care se aflau în zona respectivă la acea oră. Un TIR, condus de cetățeanul turc Mustafa Parbale, ce transporta substanțe toxice, s-a tamponat cu un autoturism Dacia. Șoferul TIR-ului a fost nevoit să frâneze din cauză că autoturismul Dacia i-a tăiat calea. Problema nu ar fi faptul că aceste autovehicule s-au tamponat, ci că TIR-ul transporta substanțe toxice, o parte a încărcăturii răstumându-se pe caldarâm, deoarece aceasta nu a fost protejată în mod corespunzător. Poliția și pompierii au intervenit de urgență constatându-se ulterior că din TIR s-a scurs o substanță toxică numită rucogen care poate exploda în contact cu apa. Echipele de intervenție au acoperit substanța cu pământ pentru a o neutraliza, circulația în zonă fiind blocată pentru aproximativ o oră. La fața locului au fost prezenți și reprezentanți ai Inspectoratului de Protecție Civilă care au constatat că, pe lângă rucogen în TIR se mai aflau și alte substanțe despre care nu se știe încă dacă sunt toxice sau nu. Șoferul TIR-ului care a intrat în țară pe la Vama Vărșand, îndreptându-se spre Turcia, este luat acum la întrebări de autorități pentru a oferi mai multe detalii despre încărcătură. Pentru evitarea oricărui pericol, autotrenul a fost dus pe câmp, la ieșirea din Arad, pompierii și polițiștii afirmând că în oraș nu mai există posibilitatea unei explozii fiind luate toate măsurile de protecție necesare pentru evitarea unei astfel de primejdii.

R. M.

„PRIMĂVARA NOILOR ALIAȚI”

Premierii celor 10 state candidate la admiterea în NATO s-au întîlnit, ieri, la București, la reuniunea "Primăvara Noilor Aliați", ultima reuniune a statelor candidate înaintea summit-ului de la Praga.

La această reuniune participă premierii Bulgariei, Simeon de Saxa Coburg Gotha, premierul Croației, Ivica Racan, premierul Estoniei, Kalas Siim, premierul Lituaniei, Algirdas Mykolas, premierul Macedoniei, Ljubco Georgievski, premierul Slovaciei, Mikulas Dzurindza, premierul Sloveniei, Janes Drnovsek, premierul Letoniei, Andris Berzins și cel al Albaniei, Ilir Meta.

Adjunctul secretarului de Stat al SUA, Richard Armitage, va participa și el la reuniune.

Din partea statelor membre NATO sunt prezenți, pe lîngă secretarul de Stat adjunct al SUA, și premierul Cehiei, Milos Zeman, premierul Turciei, Bulent Ecevit, ministrul de Externe al Ungariei, Janos Martonyi. La summit participă Bruce Jackson, președintele Comitetului SUA pentru NATO. Vor fi prezenți și istoricul Misha Glenny precum și Jeff Gedwin, directorul Aspen Institute.

Președintele Poloniei, Aleksandr Kwasniewski, aflat în vizită oficială în România, este prezent și el.

Paralel cu reuniunea premierilor va avea loc, în organizarea American Jewish Commitee, o întîlnire a liderilor comunităților evreiești din statele candidate la NATO.

Grupul Vilnius 10 a fost înființat în anul 2000, prima reuniune avînd loc în capitala Lituaniei.

DE LA 1 APRILIE, PREȚUL ENERGIEI TERMICE CREȘTE CU 4,3 LA SUTĂ

Prețul național de referință pentru energia termică livrată populației va crește, începînd de la 1 aprilie, cu 4,3%, de la 575.000 de lei la 600.000 de lei (18,3 dolari) pentru o gigacalorie, au declarat, ieri, pentru MEDIAFAX, surse din cadrul Ministerului Industriei și Resurselor (MIR).

Cursul valutar la care a fost calculat noul preț este de 32.700 de lei pentru un dolar american. Potrivit acordului stand-by cu Fondul Monetar Internațional (FMI), prețul la producător trebuie să atingă nivelul de 15,4 dolari/gigacalorie de la începutul lunii aprilie. La acest preț se adaugă TVA și rezultă prețul național de referință.

Tariful la energia termică va crește din nou, de la 1 iulie, pentru a ajunge la echivalentul a 20 de dolari/gigacalorie, potrivit acordului stand-by. Tot de la 1 aprilie vor fi majorate tarifele la energia electrică, gaze naturale și combustibili auto.

LUI CONSTANTINESCU ȘI ECHIPEI SALE LE CÂNTĂ, DIN NOU, CUCUVEAUA

(Urmare din pagina 1)

Conform angajamentelor asumate la sfârșitul lunii octombrie 2001, rata șomajului a fost de 7,7%, față de 10,5% în decembrie 2000. Pentru decembrie 2002 se prognozează o rată a șomajului de 8,6%, ceea ce ne menține în limitele rezonabile și în angajamentele guvernului.

Reducerea șomajului în 2001 a fost determinată de relansarea economiei, de creșterea volumului activităților sezoniere în agricultură, construcții și silvicultură, cât și finanțarea cu 16 milioane euro - fonduri nerambursabile - prin care s-au creat 10.000 locuri de muncă și 20.000 persoane au beneficiat de pregătire profesională.

În acest an vor fi alocate fonduri nerambursabile, în valoare de 37,6 milioane euro, care vor urmări dezvoltarea întreprinderilor mici și mijlocii, iar 15 milioane euro nerambursabili vizând ajutor social pentru excluderea sărăciei.

Sunt doar câteva din acțiunile concrete realizate de actualul guvern care vor fi continuate cu aceeași asiduitate, pentru a redresa economia românească și a ne integra astfel în cerințele U.E., ale țărilor civilizate.

Se au în vedere și celelalte domenii ale vieții economico-sociale, asupra cărora vom reveni.

În aceste condiții de dezgheț, de început de progres, vine Constantinescu cu echipa sa de „specialiști” să ne vorbească de meritele guvernării sale. Să nu-l băgăm în seamă. Este un om politic, dacă a fost cândva, terminat, care caută astăzi să agite și să învrăjbească din nou poporul român. Nu trebuie decât să ne reamintim gafele diplomatice enorme făcute de către fostul președinte, care au afectat grav interesele României în ceea ce privește politica de integrare în structurile Europei și euroatlantice.

Decât un asemenea politician care să ne aducă cucuveaua din nou, mai bine i-ar cânta lui și întregii echipe de fomiști, numiți eufemistic „specialiști”, pe care ar dori să-i aducă, în frunte cu el, la guvernarea României.

MARȚI, 26 MARTIE 2002

TVR 1

7,00 Jurnalul de dimineață
7,30 Strict necesar. Magazin
8,15 Pasiuni - s. rel.
9,00 Iartă-mă! - rel.
10,00 Orașul îngerilor - s. rel.
10,50 TVR Timișoara
13,00 Ghici cine vine la tine? - rel.
14,00 Jurnalul de prânz
14,30 Puncte cardinale
15,00 Față în față - rel.
16,00 Kronika
17,00 Feminin
17,45 Pasiuni - s.
18,30 Corect
18,35 Careul de aur
19,15 Avanpremieră. Știri. Sport
19,25 Istoria fotbalului
20,00 Jurnal. Meteo. Sport
20,45 Curat Caragiale! Parol!
20,50 Primarul - dramă, Italia, 1996
22,30 Amprente
22,45 Frontal
23,45 Jurnalul de noapte
0,00 Lumea dansului
1,00 Feminin - rel.
1,45 Jurnal. Meteo. Sport - rel.

TVR 2

7,00 În mijlocul furtunii - rel.
7,50 Diminețile unui bărbat cuminte
8,50 Fete vesele - s.
9,15 Desene animate - rel.
10,05 Gata cu fumurile!
10,15 Tată, am încurcat-o! - s.
10,40 Lumea lui Chiț-Chiț - rel.
11,25 Televiziunea, dragostea mea! - rel.
12,25 D'ale lu' Mitică - rel.
13,25 Știri
13,30 Afaceri la cheie - rel.
14,00 Desene animate
15,15 Toți, împreună
16,00 Tribuna partidelor parlamentare
16,30 Ferma - rel.
17,30 E dreptul tău!
17,55 Știri
18,00 Știri regionale
18,30 Dilemele culturii
19,25 Manualele alternative
19,40 Banatica
20,00 Cinematograful, o istorie vie
20,45 Aleea cu ghimpi-rel.
21,00 Zona crepusculară - s.
21,30 Telejurnal
22,00 Pentru patrie - partea a II/a
23,30 Verdi - doc.

PRO TV

7,00 Teo - rel.
8,00 Știrile ProTv - Ziarul dimineții tale
9,00 Tânăr și neliniștit - rel.
• .Ro - rel.
10,00 Fotbal: Magazin Lipa Campionilor - rel.
11,00 Promotor - rel.
11,30 Bucătăria lui Radu - rel.
12,00 Total Recall - s.
13,00 Jocul puterii - s.
14,00 Lanțul slăbiciunilor - rel.
15,00 Urmărire generală - rel.
16,00 Tânăr și neliniștit - s.
17,00 Știrile Pro Tv
17,35 Vremea
17,40 Pro Tv te ascultă ce vezi
17,45 Teo
19,00 Știrile Pro TV
20,00 Cu orice preț - acțiune, SUA, 1998
22,00 Știrile Protv
22,30 Familia Bundy - s.
22,55 .Ro
23,00 Gândește liber
0,00 Știrile Pro Tv
0,30 Crimele din Saigon - suspans, SUA, 1987
2,30 Fotbal - rel.

TV ACASĂ

7,00 Poveștiri adevărate - rel.
7,30 Ia-mă acasă! - rel.
8,00 Amor de cățel - rel.
9,00 Maria Belen - rel.
* Căsuța poveștilor
10,15 Vei fi a mea, Paloma! - s. rel.
11,15 De 3x femeie - rel.
12,15 Dragoste și putere - s. rel.
12,45 Salome - s. rel.
13,40 Micuțele doamne - s.
15,00 Dreptul la viață - s.
15,50 Căsuța poveștilor
16,00 Fiorella - s.
17,30 Amor de cățel - s.
18,30 Maria Belen - s.
19,30 Poveștiri adevărate
* Vremea de acasă
20,00 Vei fi a mea, Paloma! - s.
21,00 De 3 x femeie
22,00 Salome - s.
22,55 Dragoste și putere - s.
23,25 Poveștiri adevărate - rel.
0,00 Sânge din sângele meu - s.
0,40 Dreptul la viață - s. rel.
1,30 De 3 x femeie - rel.

HBO

8,00 Cursa finală - acțiune, Canada, 1999
9,35 Blues Brothers 2000 - f. SUA, 1998
11,35 Cinema, cinema, cinema
12,00 Legătura secretă - dramă, SUA, 1998
13,45 Dosarele Y - s.
14,15 Familia Flinstone în Rock Vegas - av., SUA, 2000
15,50 Regula jocului - act., SUA, 2000
18,00 Vendetta - dramă, SUA, 1999
20,00 Iubire dincolo de moarte - dramă, SUA, 2000
21,45 Bețigașe
22,00 Sub pământ s.r.l. - s. rel.
22,55 Nu mă cheamă Gary - f. SUA, 1999
0,35 Dragoste de cowboy - west., SUA, 1998

PRIMA TV

7,00 luna sălbatică - s.rel.
8,00 Zid
12,55 Clip Art
13,00 Să fii sănătos! - rel.
14,00 Levinta prezintă! - rel.
14,30 Real TV - rel.
15,30 Viper - s.
16,30 Luna sălbatică - s.
17,30 M.A.S.H. - s.
18,00 Focus
19,00 Camera de râs
19,30 Real TV
20,00 AloMania
22,00 Providence - s.
23,00 Focus Plus
23,30 M.A.S.H. - s. rel.
0,00 Viper - s. rel.
0,55 Clip Art - rel.
1,00 Camera de râs - rel.
1,30 Focus Plus - rel.

TELE 7 ABC

7,35 Știri
7,50 Videoclipuri
10,00 Tentații - rel.
11,00 Documentar
12,00 Apel: Crima - s. rel.
13,00 Videoclipuri
14,00 Azilul de noapte - dramă, URSS, 1987
16,00 As Show
17,00 Documentar
17,30 Apel: Crima - s.
18,30 Telejurnal
19,00 Marca germană - doc.
19,30 Concert
20,30 Pădurea de fagi - dramă, România, 1986
22,35 Concert
23,30 Știri
23,45 Videoclipuri

ANTENA 1 – TV ARAD

7,00 Știri TVA
7,30 Magazin sportiv
8,00 Observator
9,00 Cafeaua cu sare
10,00 Ispita - s.
11,00 Îmbrățișări pătimașe - s.
13,00 Știrile amiezii
13,15 MacGyver - s.
14,00 Dreptate - f. rel.
16,00 Magazin sportiv: Sportul studențesc - BC ICIM Arad (sferturile 3,4)
16,30 Publicitate, Promo
16,45 Știri TV Arad
17,15 Soledad -s.
19,00 Observator
19,50 Sport
19,58 Meteo
20,00 Din dragoste
21,57 Publicitate, Promo
22,00 Observator
22,15 Știri TVA
22,30 Sport
22,30 Marius Tucă Show
23,30 Atracția Broadway - dramă, SUA, 1991
1,00 Observator
2,00 MacGyver - s. rel.
3,00 Îmbrățișări pătimașe - s. rel.
4,30 Soledad - s. rel.
6,00 Cafeaua cu sare - rel.

TV RCS

8,30 Cafeaua de dimineață
9,30 Desene animate
10,00 Videoclipuri
10,15 Trei destine - s.
11,00 Știrile RCS - rel.
11,45 Em. Microb - rel.
13,45 Videoclipuri
14,00 Știrile RCS - rel.
14,35 Hit Squad - doc.
15,00 O luptă pentru viață și pe moarte - film
16,30 Desert speaks - doc.
17,00 Trei destine - s.
17,45 Conviețuri
18,15 Știri RCS
19,00 Voința de a trăi - film
20,30 Atitudini - informativ
22,00 Știrile RCS
22,35 Patrula de noapte - film
24,00 Erotica

Redacția Adevărul nu își asumă răspunderea pentru modificările ulterioare intervenite în programele Radio - TV

DEBUT ÎN FORȚĂ AL BIROULUI EXECUTIV JUDEȚEAN PSD

Prima ședință a Biroului Executiv Județean al PSD Arad a fost un veritabil tur de forță, fiind adoptate nu mai puțin de șapte hotărâri. Ne vom opri asupra celor mai importante.

Structura departamentelor

În conformitate cu prevederile articolului 4 și ale Hotărârii Biroului Executiv Central, au fost alcătuite următoarele departamente, care vor fi coordonate de către vicepreședinții Biroului Executiv Județean:

1. Departamentul pentru politici economice - Coordonat de deputatul **Dan Ionescu 2. Departamentul pentru politici financiar fiscale și ale pieței financiare** (Gelu Zoica). 3. **Departamentul pentru politici comerciale, cooperare internațională, industriale și serviciu (Mihai David,** secretar de Stat). 4. Departamentul pentru politici **în domeniul agriculturii, silviculturii, alimentației și mediului** (Mihai Duma). 5. Departamentul pentru politici **în domeniul infrastructurii, tranporturi, comunicații, lucrări publice** (Caius Parpală). **6. Departamentul pentru politică externă și integrare europeană** (Edeleni Coloman). 7. Departamentul pentru politici în **domeniul muncii și solidarității sociale** (Ghe. Ghenof). 8. Departamentul pentru politici în **domeniul sănătății, familiei și protecției copilului** (Tiberiu Rancu). 9. Departamentul pentru politici în **domeniul sportului, tineretului, studenților, învățământului, știință, cultură și culte** (Președintele organizației de tineret care va fi ales). 10. Departamentul pentru politici în **domeniul apărării naționale, ordinii publice și securizării frontierelor** (Curta Gheorghe). 11. Departamentul pentru politici în **domeniul apărării și siguranței naționale - Constantin Buzatu** (Menționăm că inițial erau două departamente, unul pentru apărarea națională și unul pentru siguranța națională, primul condus de Liviu Gârgari, iar al doilea de Buzatu. La propunerea lui Mihai David, cele două s-au contopit în unul singur). 12. Departamentul pentru politici în **domeniul administrației publice** (Gheorghe Chiper). 13. Departamentul pentru politici în **domeniul justiției, combaterea corupției și al legislației - Rodica Borza** (Inițial, propus a fost Gheorghe Sabău, dar, la propunerea lui Mihai David, a fost înființat un nou departament, **pentru IMM-uri și cooperație,** Sabău fiind ales în fruntea acestuia). 14. Departamentul pentru **relațiile cu sindicatele, patronate și societatea civilă** (Florin Remețan). **15. Departamentul pentru IMM-uri și cooperație - Gheorghe Sabău**

De menționat că modificările survenite, la sugestia secretarului de Stat, Mihai David, au acoperire, Biroul Executiv Județean având mână liberă să înființeze până la 20 de departamente.

Secretarul executiv va fi „monitorizat" („Nu este suficient să fii colonel în rezervă")

Pe linia celor specificate mai sus, președintele Dorel Popa a propus înființarea unui departament care să supervizeze munca secretarului executiv. **„Nu este suficient, pentru funcția de secretar executiv, să fii un colonel în rezervă, indiferent cât muncești"**, a fost de părere Dorel Popa. Membrii Biroului Executiv Județean nu au avut nimic împotriva înființării acestui departament, dar nu s-a căzut de acord asupra propunerilor. În timp ce unii i-au propus pe Marius Ioniță și (sau) Rodica Borza, Mihai David a intervenit din nou, opinând că ar fi bine ca acest departament să fie condus de către primvicepreședintele Avram Crăciun. Cei mai mulți fiind de părere că un jurist este cel mai potrivit, s-a votat ca problema să fie rezolvată de către Delegația Permanentă.

„Zonele de influență"

Tot conform indicațiilor de la centru, a fost făcută și împărțirea pe zone a organizației județene, fiind desemnați și responsabilii pentru fiecare. De remarcat este faptul că fiecare responsabil de zonă are o mică echipă, pe care o coordonează, toți membrii Biroului Executiv Județean fiind cuprinși. I Evident, de județ răspund **Dorel Popa și Avram Crăciun.**

● **Municipiu:** Edeleni Coloman, împreună cu un colectiv în care intră senatorul Sergiu Nicolaescu, Petre Blajovici, Rodica Borza, Bruno Masut.

● **Zimand** - Marius Ioniță, Rusu Gheorghe, Sebastian Rus (Inițial, răspundea Liviu Gârgari, dar, la propunerea lui Mihai David, a fost schimbat cu Marius Ioniță. Ca de fiecare dată, David și-a motivat propunerea prin faptul că secretarul executiv trebuie degrevat de alte răspunderi, având un volum de muncă foarte mare). ● **Curtici** - Ghenof Gheorghe și Dicu Aurel. ● **Pecica** - Gheorghe Sabău, Roman Mircea. ● **Șagu** - Zoica Gelu (Contraș, Bonchiș). ● **Șiria** - Mihai Duma (Herlo Rodica). ● **Sântana** - Curta Gheorghe (Viorel Enache). ● **Chișineu-Criș** - Mihai David. ● **Cermei** - Constantin Buzatu (Dumitru Muntoiu, Rodica Tulcan). ● **Ineu** - Caius Parpală. ● **Pâncota** - Dan Ionescu, Iosif Retter. ● **Lipova** - Florin Remețan (Iuliana Mureșan). ● **Radna** - Tiberiu Rancu (Boric). ●l **Sebiș** - Președintele organizației de tineret (Doru Orban). ● **Gurahonț** - Gheorghe Chiper (Marin Duță).

Evident, localitățile de mai sus sunt doar centrele zonale (N.N.). De asemenea, nici echipele nu sunt complete.

Structură operativă... capitalistă (pe bani)

„Hotărârea nr. 7, privind structura operativă la nivelul organizației Județene PSD Arad", a fost adoptată **„în conformitate cu prevederile art. 41 alin. 8 din Statutul PSD și a hotărârii Biroului Executiv Central din 20.07.2001"** și prevede că...

„La nivelul organizației județene PSD structura operativă este prevăzută cu un număr minimal de 10 posturi ca și angajați (colaboratori, după caz)".

● Angajații vor funcționa la compartimentele: Organizare; Comunicare-imagine; Prognoză și strategii sociale; Prognoze (programe politice și educative); Logistică și bunuri materiale.

● Conform articolului 2, angajările se vor face în limita fondurilor disponibile. Pentru început, structura operativă va cuprinde 5 angajați (colaboratori, după caz), câte unul pentru fiecare structură operativă.

Comisii... comisii

Au fost alese comisii alcătuite din 5-7 persoane, care vor superviza înființarea organizațiilor de tineret și femei. Organizația de tineret se va înființa până în 10 aprilie, iar organizația de femei până la 5.04. În comisia de monitorizare pentru organizația de tineret intră Edeleni Coloman, Rodica Borza, Dorel Popa, Florin Remețan, Avram Crăciun, iar în cea pentru organizația de femei, Hortensia Jugotinschi, Amalia Aslău, Iuliana Mureșan, Ileana Dragomir, Rodica Herlo, Rodica Tulcan, Florica Grec.

● S-a stabilit că până la data de 20 aprilie se vor reuni ligile județene ale primarilor PDSR și PSDR, pentru constituirea Ligii primarilor PSD.

Loialitate față de partid

La punctul „Diverse" al ședinței, dl. Dorel Popa i-a invitat cu amabilitate pe ziariști să părăsească sala, întrucât urmau niște discuții referitoare la membri ai organizației și nu riscă să fie sancționat, conform măsurilor pe care însuși domnia-sa le-a propus contra celor care discută cu ziariștii. Oricum, noi am aflat că s-a discutat despre loialitatea față de programul partidului în ceea ce-i privește pe consilierii județeni și municipali, în general și despre cazul Ciprian Zolotar în special.

● După încheierea ședinței, au rămas în sală doar membrii delegației Permanente, care au dezbătut problemele discutate la ședință.

SIMION TODOCA

ROMÂNIA ESTE GUVERNATĂ PRIN ORDONANȚE DE URGENȚĂ ȘI VIDEOCONFERINȚE

Conferința de presă organizată ieri de către PNȚCD Arad a avut ca temă haosul care se manifestă în domeniul legislativ, în cel economic și în zona administrației publice locale. Președintele PNȚCD Arad, Claudiu Cristea, nu s-a sfiit să precizeze că **„deși înainte de alegeri în plină campanie electorală, actualul premier Adrian Năstase tuna ș fulgera împotriva ordonanțelor de urgență, iată că într-un an și câteva luni de mandat a bătut recordul în domeniu: 195 de ordonanțe și doar două legi promovate la inițiativa Parlamentului".**

Președintele Claudiu Cristea a criticat extrem de dur și „strategia videoconferințelor": **„Timp de câteva ore, toată țara e blocată. Ferească Dumnezeu să vină ungurii peste noi în acest răstimp, deoarece toți factorii de decizie stau și se uită-n gura lui Năstase, care-i critică pe Constantinescu și Băsescu. Apoi se scoală unul de la Sălaj care raportează, mai rău ca în Armată, că stă bine cu arăturile de primăvară și că n-are probleme deosebite în județ... În final, rămâne Cozmâncă și îi ia pe rând..."**

Întărind faptul că **„țara este guvernată prin decrete (ordonanțe) și prin videoconferințe, ca pe vremea când Octav Cozmâncă era șef de cabinet la Dăscălescu"**, țărăniștii arădeni au punctat efectele haosului din economie: a crescut producția pe stoc, se susțin încă întreprinderi falimentare, tarifele la energie au crescut cu 99,6%, iar cele de transport CFR cu 217%, sistemul energetic a fost transformat într-o adevărată gaură neagră etc.

În ceea ce privește administrația locală, centralizarea acesteia este cât se poate de evidentă. Mai mult, președintele PNȚCD Arad ne-a dat exemplul actualului recensământ **„pentru finanțarea căruia Consiliile județene au sarcina să suporte cheltuielile..."**

DORU SINACI

Conform datelor CSOP

PSD CONDUCE ÎN TOP

Centrul pentru Studierea Opiniei și Pieței (CSOP) a realizat, în perioada 27 februarie-7 martie a.c., studiul „Opțiuni politice ale electoratului". Sondajul a fost efectuat pe 1123 de persoane iar datele au fost culese în 126 de puncte de eșantionare din 85 de localități urbane și rurale din toate zonele țării...

*** La întrebarea, în ce direcție merg lucrurile astăzi în România? Într-o direcție bună 29,4% ● Într-o direcție greșită 42,7% ● Nu știu/nu pot aprecia 27,9%.**

*** La întrebarea, câtă încredere aveți în Guvern, Parlament, Președinte, Biserică, Armată, Poliție, Justiție, Sindicate, Bănci, cei intervievați au încredere în proporție de 43,9% în Biserică, 22,2% în Armată și doar 10,2% în Președinție.**

*** În topul personalităților publice conform datelor CSOP, conduce Ion Iliescu cu 14,5%, urmat de Traian Băsescu 13,2% și Adrian Năstase 12,8%.**

*** Dacă ar avea loc duminica viitoare alegeri în România rezultatele CSOP sunt: PSD 47,6%; PRM 15,2%; PD 11,3%; PNL 10,6%; UDMR 6,6; Alte partide 8,7%.**

D. ALBU

PRM își pregătește strategia alegerilor locale

GHEORGHE FEIEȘ ȘI ADRIAN MUREȘAN VOR LA CENTRU

Plenara Consiliului Național al PRM se va desfășura la sfârșitul acestei săptămâni, la București, având pe ordinea de zi aprobarea strategiei PRM pentru alegerile locale și adoptarea unei hotărâri în sprijinul românilor din Republica Moldova. Din partea organizației PRM Arad, participă la lucrări președintele interimar Gheorghe Feieș, vicepreședintele OTRM Adrian Mureșan, Iancu Carmen și Pavel Răuț. Având în vedere demisiile din această formațiune a unor demnitari cum ar fi deputații Nicoară Creț și Ilie Neacșu se va completa atât Consiliul Național cât și Comitetul Director. Conform anumitor surse din PRM, am aflat că președintele Gheorghe Feieș și Adrian Mureșan vor candida pentru o funcție în Comitetul Director.

DANIEL ALBU

La Cluj-Napoca a avut loc

CONGRESUL DE CONSTITUIRE A PARTIDULUI LIGA TRANSILVANIA-BANAT

Sâmbătă, la Cluj-Napoca, a avut loc Congresul de constituire a **Partidului Liga Transilvania-Banat,** în prezența a 80 de delegați din județele din Transilvania și Banat. Congresul a fost deschis de Sabin Gherman care a adresat un cuvânt de bun venit participanților. S-a ales Comitetul Director. Directorul Ligii este **Sabin Gherman**, secretarul este **Murza Iosif** din Bistrița, iar din Comitetul Director fac parte: **Mircea Teaha** și **Maria Opriș** - Bihor, **Murza Iosif** - Bistrița, **Willy Landt, Danil Bilă** și **Traian Vuia** - Arad. Vicepreședinții partidului sunt **Teaha Mircea** și **Willy Landt.**

Se vor depune actele pentru înregistrarea partidului, la TMB. Din delegația care va duce actele la București vor face parte avocați din cadrul partidului. Imnul partidului esta **Oda bucuriei** din Simfonia a IX-a de Beethoven. Drapelul este de culoare albastru închis cu insemnele partidului. Din anumite surse am aflat că la Arad președinte interimar al filialei partidului va fi dr. **Traian Vuia.** De fapt, și la nivel de conducere superioară a partidului toate funcțiile sunt interimare. Urmează ca în termen de două săptămâni să se facă alegeri în filiale, după care, în funcție de înregistrarea partidului la București, vor avea loc alegeri generale.

Ar mai fi de precizat că, în perioada de depunere a actelor la TMB, în România vor fi prezenți delegați ai Alianței Libere Europene, alianță din care Liga face parte cu statut de observator până în anul 2003, când va deveni membru cu drepturi depline. Prezența delegaților Alianței se explică prin susținerea Ligii în vederea legitimării ei legale ca partid.

I. IERCAN

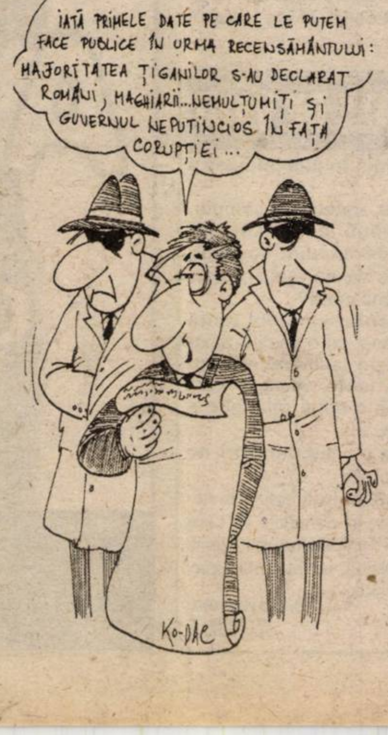
IATĂ PRIMELE DATE PE CARE LE PUTEM FACE PUBLICE ÎN URMA RECENSĂMÂNTULUI: MAJORITATEA ȚIGANILOR S-AU DECLARAT ROMÂNI, MAGHIARII...NEMULȚUMIȚI ȘI GUVERNUL NEPUTINCIOS ÎN FAȚA CORUPȚIEI ...
KO-DAC

UMANIȘTII ARĂDENI CONTINUĂ OFENSIVA ÎN TERITORIU

În ultimele luni umaniștii arădeni, asemenea umaniștilor din întreaga țară, se află într-o spectaculoasă afirmare, pretutindeni sute și sute de noi adeziuni sunt înregistrate de organizațiile și filialele locale PUR. Acest lucru se datorează în primul rând doctrinei umaniste de centru, doctrină care prevede o atenție deosebită atât micilor întreprinzători, clasei de mijloc românești, cât și solidarității sociale manifestate față de cei săraci.

Un exemplu concludent în planul ofensivei în teritoriu îl constituie întâlnirea staff-ului umanist de sâmbătă, 23 martie a.c., în comuna Semlac, întâlnire la care au participat deputatul NICU COJOCARU și vicepreședinții județeni HELMUTH DUCKADAM, ȘTEFAN PASCU, LUCIAN STANA și CONSTANTIN STOENOIU unde au pus bazele a două filiale, respectiv la Semlac cu trei noi consilieri (PEII DORIN, BORDEANU VIOREL și COLOMPAR GHEORGHE) și la Șeitin cu doi consilieri (CRÎSNIC MIHAI și FOGHIȘ IOAN) precum și a unui club umanist în comuna Pereg, cu un consilier local **(Budiș Ovidiu).**

Cei șase consilieri locali amintiți mai sus - ne informează vicepreședintele HELMUTH DUCKADAM - au adus cu ei în rândurile umaniștilor peste 100 de noi membri, confirmându-se astfel estimările că și în această bogată zonă din Câmpia de Vest a Aradului doctrina Partidului Umanist din România (social-liberal) este bine cunoscută (și apreciată), iar organizația județeană PUR se află într-o continuă ofensivă politică în teritoriu.

EMIL ȘIMĂNDAN

Ieri, sindicatul din C.E.T. s-a întâlnit cu consilierii locali

Ieri, conducerea sindicatului Energia din C.E.T. Arad s-a întâlnit la Casa Sindicatelor cu o parte dintre consilierii C.L.M. Deşi la discuţii au fost chemaţi toţi consilierii locali, au răspuns invitaţiei doar Ovidiu Marian, Nicolae Mladin, Adrian Mureşan, Mircea Foşlea şi Gheorghe Huţiu.

Consilieri locali

Sindicalişti

„Am vrut să vedem cum se vede problema C.E.T.-ului şi din partea Consiliului Local, că din partea sindicatului e neagră de tot. Ar trebui să recunoască şi consilierii că situaţia nu prea e roză", a spus Traian Deliman - liderul sindicatului „Energia".

Consilierul Foşlea, care face parte din comisia de negociere pentru preluarea C.E.T., a menţionat că dacă Termoelectrica nu acceptă condiţiile puse de C.L.M. preluarea nu se face.

Sindicaliştii se opun în continuare trecerii C.E.T. în administrarea C.L.M. Arad şi sunt hotărâţi ca în aceste zile să atace H.G. 105 la Curtea de Apel Timişoara.

G. K.

Foto: AL. MARIANUŢ

Elogiu învăţământului tehnic

TREI SENATORI ONORIFICI, LA UNIVERSITATEA „AUREL VLAICU"

Universitatea „Aurel Vlaicu" a decernat, ieri, în cadrul unei festivităţi desfăşurate în Aula „Iuliu Maniu", trei titluri de Senator Onorific. A fost un prilej de a aduce un elogiu Şcolii de Inginerie şi Întreprinderii de Vagoane Arad. **Prof. univ. dr. Lizica Mihuţ**, rectorul Universităţii „Aurel Vlaicu", a rememorat acea împrejurare când, cu 30 de ani în urmă, conducerea Întreprinderii de Vagoane Arad semna actul de naştere al Institutului de Subingineri, care a întreţinut vie flacăra învăţământului superior tehnic în Arad.

Pentru a-şi arăta recunoştinţa faţă de artizanii acestei „naşteri", U.A.V. a conferit titlul de Senator Onorific **dipl. ing. Nicolae Iosif** - ex-director general al Întreprinderii de Vagoane din Arad, ex-director al Centralei de Material Rulant din România (cu un laudatio susţinut de conf. dr. ing. Ioan Copaci, şeful catedrei de Discipline Tehnice Generale, din cadrul Facultăţii de Inginerie a U.A.V) şi **ec. Corneliu Pleşu**, ex-director economic al Întreprinderii de Vagoane din Arad (laudatio a revenit prof. univ. dr. Alexandru Cioarnă de la Facultatea de Ştiinţe Economice a U.A.V.).

Festivitatea de ieri a fost, totodată, un elogiu adus academismului, prin personalitatea de marcă a Senatorului Onorific al U.A.V. **prof. dr. ing. Ioan Sebeşan**, şeful catedrei de Material Rulant de Cale Ferată din cadrul Universităţii „Politehnica" Bucureşti. A vorbit despre activitatea prof. Ioan Sebeşan, în laudatio, conf. dr. ing. Gheorghe Gherman, decan al Facultăţii de Inginerie din cadrul Universităţii „Aurel Vlaicu".

Alături de profesori, studenţi, ingineri, consilieri municipali şi judeţeni, au fost prezenţi la festivitate şase reprezentanţi ai Clubului Rotary Internaţional (personalităţi din domeniul tehnic din Lombardia, care au derulat proiecte comune cu U.A.V.) precum şi un reprezentant al Universităţii Politehnice din Milano.

CĂTĂLINA LATU

Între Caragiale şi Ionesco

RECOMANDARE... FĂRĂ AVIZ

Un aviz de recomandată, datat şi depus în cutia poştală în 25 martie a.c., trimite la oficiul poştal nr. 1, cu reperul orar 10-20.

Intrăm la ora 13,15. Rândul este de 13 persoane pentru corespondenţă şi coletărie. După zece minute, pleacă primul client. Oficianta cântăreşte, timbrează, încasează. Între timp, din biroul alăturat se perindă cinci-şase funcţionare cu sau fără plicuri în mână. Se leagă o conversaţie „de specialitate" despre trei saci cu corespondenţă, veniţi pe nepusă masă. Oamenii cer explicaţii în legătură cu recomandările, pentru că unii au fost amânaţi cu o oră, două, sau pentru marţi, miercuri, fiindcă plicul cu pricina ar putea fi în sacii nesortaţi încă. Răbdarea continuă, plimbarea doamnelor aşijderea. Rândul creşte. Cei mai mulţi au avize. Aşteaptă un răspuns măcar. La ghişeu, nimeni. Doar râsete de alături. La situaţie s-ar fi cuvenit ajutorul autorizat al şefei.

Coletele se rezolvă, cu nodurile „legale".

Trec vreo 25 de minute. Şirul indian are, de acum, vreo 16 naivi. Ajungem pe locul al cincilea. Apare o tânără oficiantă care trenează... Aşteptăm o funcţionară „eficientă". Predăm avizul. Din locul cu sacii lăudaţi, se dă sentinţa: „Recomandata dv. nu este aici".

Întrebări: Cine ne pune pe drum? Cine are dreptul să înghită 45 de minute din timpul nostru? Unde este scrisoarea, dacă avizul fusese depus până la ora 9 a.m.? Ce se întâmplă cu atitudinea, competenţa, simţul datoriei şi motivaţia unui loc de muncă bine plătit?

Eşti anulat între ignoranţă, lene, dezorganizare, obrăznicie.

Poşta Română ar avea de ales între oamenii **pentru** care lucrează şi cei **cu** care lucrează. **Diferenţa de calitate** este între **oamenii clienţi** şi **oamenii funcţionari**.

MONICA LAŢCOV

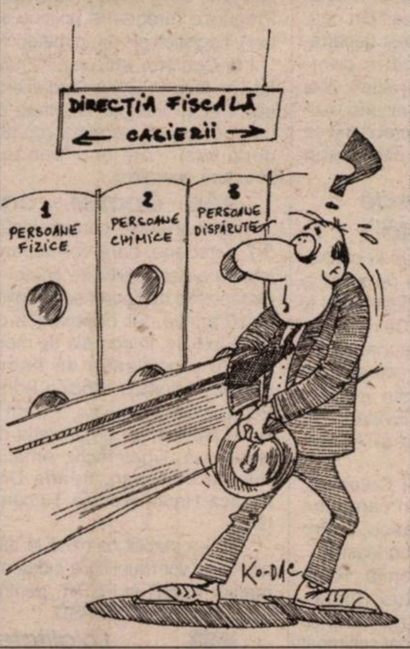

FĂRĂ VIZĂ

Recent, inspectorii Biroului Judeţean de Metrologie Legală (B.J.M.L.) Arad au verificat cum sunt folosite mijloacele de măsurare în tranzacţiile comerciale. Astfel au fost depistaţi cinci agenţi economici care nu deţineau viza metrologică, drept pentru care au fost sancţionaţi după cum urmează: MAGDA IMPEX Lipova (500.000 lei), NAN - Păuliş (1 milion de lei), VALMI - Păuliş (500.000 lei), HARA CORNEL - Bârzava (500.000 lei) şi GEORGE CIOCAN - Lipova (500.000 lei).

C. T.

ARADUL - LOCUL ŞAPTE PE ŢARĂ LA OLIMPIADA DE MATEMATICĂ

În perioada 16-23 martie 2002 a avut loc, la Râmnicu Vâlcea, Olimpiada Naţională de Matematică, ediţia a 53-a. Lotul arădean a fost format din 14 elevi şi s-a clasat pe locul 7 în ţară, obţinând următoarele premii ale Societăţii de Ştiinţe Matematice din România:

Premiul I: eleva **Panda Corina**, clasa a VII-a, de la Şcoala generală nr. 13 Arad, profesor Cocoş Adriana.

Premiul II: elevii **Bogoşel Beniamin**, clasa a VII-a, Liceul de Artă, Arad, profesor Hălmăgean Eugen, **Bucur Gabriel**, clasa a VII-a, Colegiul Naţional „Moise Nicoară" Arad, profesor Potocean Octavia, **Popa Călin**, clasa a IX-a, Colegiul Naţional „Moise Nicoară" Arad, profesor Potocean Octavia, **Vasilescu Corina**, clasa a IX-a, Colegiul Naţional „Moise Nicoară" Arad, profesor Toader Mariana.

Premiul III: elevii **Ivan Paula**, clasa a VII-a, Şcoala generală Vinga, profesor Ivan Nicoleta, **Vedinaş Ioana**, clasa a VIII-a, Colegiul Naţional „Moise Nicoară" Arad, profesor Moraru Augustini, **Bătăran Florin**, clasa a X-a, Colegiul Naţional „Moise Nicoară" Arad, profesor Portal Vilhelm, **Cismaş Emanuel**, clasa a XI-a, Grup Şcolar Pâncota, profesor Cotoc Mircea, **Betea Dan**, clasa a XI-a, Colegiul Naţional „Elena Ghiba Birta" Arad, profesor Dumitrică Sorin şi **Avram Alexandru**, clasa a XII-a, Colegiul Naţional „Moise Nicoară" Arad, profesor Potocean Mircea.

De asemenea, s-au acordat menţiuni ale Ministerului Educaţiei şi Cercetării următorilor elevi: **Panda Corina, Bucur Gabriel, Bogoşel Beniamin, Popa Călin** şi **Vasilescu Corina**.

Elevii **Bogoşel Beniamin** şi **Bucur Gabriel** s-au calificat, în urma barajului, în lotul lărgit de juniori al României.

Lotul arădean a fost însoţit de profesorul Moraru Augustini de la Colegiul Naţional „Moise Nicoară" Arad.

NE AŞTEAPTĂ O SĂPTĂMÂNĂ CU FRIG ŞI RAFALE DE VÂNT

Discuţie cu DUMITRU BENŢE, şeful serviciului regional de prognoză a vremii Arad

– Domnule Benţe, în primul rând vă întreb cum explicaţi această răbufnire a temperaturilor scăzute din ultimele zile, ţinând cont de faptul că ne aflăm totuşi în ultima parte a lunii martie?

– Institutul Naţional de Meteorologie şi Hidrologie (INMH), unde funcţionează un laborator de prognoze de lungă durată, a prevăzut că ultima decadă a lunii martie va fi capricioasă, în sensul că vom asista la adevărate manifestări de iarnă. Această situaţie, după cum spuneam tipică de iarnă, se explică prin cuplarea unei zone de presiune atmosferică scăzută - circa 990 mb (minibari) - cu centrul în Marea Neagră, cu o zonă de presiune atmosferică ridicată - circa 1040 mb - ce ocupă Rusia şi Europa centrală. Din această diferenţă de presiune rezultă un gradient baric deosebit de mare, materializat prin vânt.

– Ce viteză atinge vântul în judeţul nostru şi în ce zone?

– În judeţul nostru, în zonele de câmpie, rafalele de vânt ajung până la 100 km/oră. Precizez că este vorba de un vânt susţinut, început în urmă cu două zile şi care va mai dura.

– Până când?

– Vântul va sufla toată săptămâna, cu o uşoară ameliorare pe la mijlocul săptămânii, iar în weekend vom asista la o nouă răbufnire a acestuia.

– Domnule Benţe, la ce temperaturi ne putem aştepta zilele viitoare?

– Temperaturile vor evolua în funcţie de nebulozitate. Astfel, dimineţile, în condiţiile în care cerul se va însenina, vor fi temperaturi de sub 0 grade până la -5 grade Celsius, iar în cursul zilei vor fi în jur de 10 grade Celsius.

A consemnat
C. TRIF

Esti liber sa vorbesti gratuit - Dialog FREE
te costa numai 7 $
180 de minute gratuite*, 3 numere preferate - vorbesti gratuit**
*pentru apelarea oricarui numere din retea, in timpul saptamanii intre orele 8 seara si 7 dimineata si tot weekend-ul
**in limita a 150 de minute lunar. Toate tarifele nu includ TVA
Orele de varf: 7.00-20.00 de luni pana vineri. In afara orelor de varf: 20.00-7.00 de luni pana vineri si in weekend
Alege că ai de unde !
EURO - GSM
B-dul Revolutiei 95 si 31
(2360834)

RETROCEDAREA PĂDURILOR LA OCOLUL SILVIC BUTENI

În baza Legii 1/2000, Ocolul Silvic Buteni a avut solicitări de restituire în suprafață de 11.200 de hectare. Din această suprafață, 5700 de hectare sunt pășuni împădurite, din afara fondului forestier și nu fac obiectul retrocedării.

„Din suprafețele care trebuie retrocedate, un procent de 99% revine persoanelor juridice, în speță primăriilor", - menționează șeful Ocolului Silvic Buteni, ing. Nica Berar.

Comisia județeană a validat 5182 hectare pe raza Ocolului Silvic Buteni, în comunele Bârsa, Buteni, Almaș, Chisindia și Gurahonț. Comuna Almaș are cea mai mare suprafață validată - 3587 hectare.

Ocolul Silvic a pus la dispoziția comisiilor locale 3160 de hectare, urmând ca titlurile de proprietate să fie eliberate până la sfârșitul anului.

Până la ora actuală, Ocolul Silvic din Buteni a încheiat contracte de administrare cu Primăria Bârsa, pe timp de un an, pentru o suprafață de 23 de hectare și cu Primăria Buteni. Acest din urmă contract, încheiat pe o perioadă de cinci ani, intră în vigoare începând cu data de 1 aprilie. Suprafața dată în administrare este de 608 hectare.

În baza contractului, Ocolul Silvic asigură paza și administrarea pădurii conform unui buget de venituri și cheltuieli întocmit de comun acord. Exploatarea se face sub regim silvic, de către forul administrativ.

Contractele de administrare se întocmesc tocmai în ideea ca primăriile să aibă răgazul de a-și întocmi structură proprie. Mai precis: centru silvic, brigadă și ocol silvic. Prin înființarea acestora va dispărea monopolul statului în ceea ce privește administrarea pădurilor.

T. MATICA

Pentru campania agricolă de primăvară

PROGRAM PROMOȚIONAL CENTROSOJA

Grupul de firme Centrosoja - cu o prestigioasă activitate în domeniul agriculturii - lansează pentru campania agricolă din această primăvară un program promoțional special pentru micii și marii proprietari de pământ.

Prin centrele de distribuție din Arad, dar și din județ, Centrosoja vinde erbicide, insectofungicide, îngrășăminte complexe, azot și sământă pentru înființarea culturilor de primăvară.

Sământa de cea mai bună calitate este produsă în propriile câmpuri experimentale. Se oferă spre vânzare sământă de: porumb - NSSC 420 YU, Saaten Union, Torpedo, Coronel; floarea-soarelui - Valentino; soia - Avila, Condor; orzoaică - Turigia, Viscoza.

Erbicidele și insectofungicidele Syngenta precum și celelalte produse amintite sunt folosite de Grupul de firme Centrosoja pentru producția proprie, cu rezultate de maximă eficiență.

În campania promoțională, toți cei care cumpără produsele firmei pot câștiga premii pe loc: erbicide, insecticide, fungicide.

Toți clienții campaniei promoționale vor participa la Tombola Centrosoja, unde câștigurile sunt pe cât de tentante, pe atât de utile: *o* minimotoretă și un tricimobil marca Piaggio, în valoare de 1500, respectiv 4000 Euro.

Fii client Centrosoja și câștigi la pătrat: produse și premii!

Șeitin PESTE 40 DE LOCALNICI AU PRIMIT PĂMÂNT LA LEGEA LUPU

În localitatea Șeitin, mai mult de 600 de hectare de pământ au fost puse în posesia a peste 40 de localnici, prin Legea Lupu, iar aproximativ 780 dintre locuitorii comunei au fost trecuți la despăgubiri. **Remus Păcurar** - primarul comunei - declară că: **„Din cauza fostei conduceri a primăriei Șeitin, care, pe bază de transfer ilegal, a luat 114 hectare de pământ, abuziv, terenurile, care trebuiau să fie atribuite localnicilor, au fost diminuate cu 10%. Oamenii sunt foarte revoltați din această cauză."**

Actualmente, primăria Șeitin întocmește dosarele pentru a elibera titlurile de proprietate. **„Vrem ca anul acesta să eliberăm 90% din aceste titluri"**, mai adaugă primarul Șeitinului.

90% din cei care dețin pământ în comuna Șeitin nu sunt din localitate. Primarul ne spune că aceștia vând terenurile la prețuri colosale unor patroni ce își deschid firme acolo.

NADIA BODRAN

SUBVENȚII PENTRU CRESCĂTORII DE SUINE

După cum am mai arătat, producătorii agricoli trebuie să îndeplinească anumite condiții pentru a putea beneficia de subvenții de la stat.

În cazul crescătorilor de porcine (suine) ei trebuie să dețină un efectiv de cel puțin 100 de capete. În plus să certifice faptul că scrofițele aflate la prima fătare au fost însămânțate artificial sau montate natural de către tauri cu „pedigree".

Reprezentanții Oficiului de ameliorare și reproducție pentru zootehnie Arad (OARZ) sunt cei ce certifică în ambele cazuri valoarea biologică a animalelor.

Pe lângă viza OARZ, pe cererea pe care o depune producătorul pentru obținerea primei este necesară și stampila Direcției Agricole Arad. Pentru a veni în întâmpinarea producătorilor, prezentăm în continuare tipul de cerere în baza căreia se acordă subvenția.

CERERE

Agentul economic ____________________ cu sediul în localitatea ____________ str. ________________ nr. ____________, județul ____________ înregistrată în Registrul Comerțului sub nr. ____________, cod fiscal ____________ reprezentat prin ____________ în calitate de reprezentant legal, posesor al/a buletinului/cărții de indentitate, seria ________ nr. ____________, cod numeric personal ________________.

Vă rog să binevoiți a-mi aproba acordarea primei pentru:

1. Scrofițe de reproducție la prima fătare:

- scrofițe rasă pură montate natural cu matricolul nr. ________ din ferma de selecție, testare și multiplicare, care au fost însămânțate cu vierul cu matricolul nr. ____________.
- scrofițe rasă pură însămânțate artificial cu matricolul nr. ____________ din ferma de selecție, testare și multiplicare, care au fost însămânțate cu vierul cu matricolul nr. ____________

2. Scrofițe simpla hibridare - F1: -

- scofițe F1 montate natural cu matricolul nr. ____________ din ferma de hibridare, care au fost montate cu vierul cu matricolul nr. ____________.
- scrofițe F1 însămânțate artificial cu matricolul nr. ____________, din ferma de hibridare, care au fost însămânțate cu vierul cu matricolul nr. ____________.

3. Scrofițe din ferme comerciale care provin din simpla hibridare cu matricolul nr. ________________.

Plata se va face în contul nr. ____________ deschis la ____________.

Declar pe propria răspundere că datele înscrise în cerere sunt reale.

Data, Semnătura

ÎNFIINȚAREA CULTURILOR DE TOMATE ÎN SPAȚII PROTEJATE

dr. ing. Petru Vărădie

Ne aflăm, din punct de vedere calendaristic, în perioada de pregătire a plantatului la culturile de tomate, din solarii.

Lucrarea presupune finalizarea operațiunilor de pregătire a spațiilor de producție și cele vizând lucrările de pregătire a răsadurilor.

PREGĂTIREA SPAȚIILOR

Până la această dată, majoritatea solariilor au fost acoperite. Au rămas de finalizat, în unele cazuri, lucrările de pregătire a terenului. Dintre acestea amintesc: fertilizarea de bază și modelarea terenului.

Fertilizarea de bază, la tomate, constă în administrarea de gunoi de grajd și îngrășăminte minerale. Tomatele au pretenții mari față de hrană, de aceea este recomandat să aplicăm cca 3-8 kg/mp gunoi de grajd. Doza de aplicare este în funcție de fertilitatea solului și textura acestuia. Pe solurile nisipoase se aplică doze mai mici, iar pe cele grele doze mai mari.

În completarea acestora se aplică cca 1/2 din necesarul de îngrășăminte minerale. Alegerea acestora se face în funcție de deficitele din sol și de cerințele manifestate de plante. Este cunoscut faptul că, tomatele au pretenții mai mari față de potasiu, raportul azot - potasiu fiind 1 : 4. În această situație, ne vom orienta spre îngrășămintele care pot satisface cel mai bine acest raport.

Foarte utile, în acest sens, sunt îngrășămintele complexe create special pentru a satisface aceste cerințe, cum ar fi spre exemplu: Cropcare (6 : 11 : 24). Dacă prin administrarea an de an a îngrășămintelor organice, avem în sol o rezervă de potasiu ceva mai substanțială, atunci vom putea apela la Cropcare 3 (10 : 10 : 20). Avantajul acestor îngrășăminte este și acela că, ele mai conțin cantități importante și de sulf, magneziu și microelemente (Fe, Cu, Zn, B, Mn, Mo).

Modelarea terenului este o lucrare foarte importantă, care contribuie la realizarea unui regim normal al apei din sol și la o mineralizare corespunzătoare a îngrășămintelor administrate. În plus, contribuie și la o îmbunătățire a regimului termic din sol.

Foto: V. MUSCA

Terenul se poate modela în straturi înălțate cu lățimea de 100 cm și rigole de 45-50 cm. Înălțimea stratului este de 15-18 cm.

Pentru cei care au posibilități, stratul înălțat poate fi acoperit cu folie albă, în acest fel realizând o combatere eficientă a buruienilor, încălzirea solului și reducerea pierderilor de apă prin evaporație.

PREGĂTIREA PLANTELOR

Premergător plantatului, cu 7-10 zile înainte, vom face călirea răsadurilor, prin reducerea temperaturii din spațiul înmulțitor și a regimului de udare.

Tot în această perioadă, vom aplica un tratament cu Revital 0,05%, pentru fortificarea plantelor, iar cu 3-4 zile înainte de plantare vom aplica un tratament cu un produs cupric (Zeamă bordeleză 0,5%, Champion 0,3%, Turdocuprol 0,5% etc.).

Răsadul bun de plantat trebuie să aibă 18-20 cm înălțime, 6-8 mm grosime și să prezinte primordii florale.

PLANTATUL

Schema de plantat se stabilește în funcție de configurația solarului și de recomandările specifice fiecărei varietăți.

Cea mai frecventă schemă este cea pentru modelul de solar cu lățimea de 6,4 m. În acest caz, rândurile exterioare sunt la 50 cm de folie, iar cele din interior alternează după schema 60/90. (50-90-60-90-60-90-60-90-50), rezultând 8 rânduri, În acest fel, pentru a realiza o desime de 3 pl/mp, vom planta la 44 cm pe rând.

La plantare se poate uda cu o soluție 0,1-0,15% de îngrășăminte solubile tip starter (Ferticare S), folosind cca 0,5 l/plantă. De asemenea, ghivecele pot fi introduse înainte de plantare într-o soluție 0,05% de Revital, timp de 5-10 minute, pentru a stimula prinderea și o dezvoltare mai puternică a sistemului radicular.

Prețuri de referință la produsele agricole și la animale (18 - 23 martie)

Piața din Gurahonț (luni)

Vegetale

* **porumb boabe** - 230.000 lei șinicul
* **grâu** - 240.000 lei/șinic
* **ovăz** - 280.000 lei/șinic
* **orz** - 280.000 lei/șinic
* **soia** - 6000 lei/kg

Animale

- **vaci adulte** - 10-22 milioane lei
- **porci grași** - 35.000 lei/kg
- **cai** - 14-25 milioane lei
- **viței (100 kg)** - 40.000 lei/kg
- **purcei** - 2 milioane lei/pereche

Piața din Chiș neu-Criș (marți)

Vegetale

* **porumb boabe** - 250.000 lei/100 kg
* **orz** - 300.000 lei/100 kg
* **grâu** - 260.000 lei/100 kg

Animale

- **porci grași** - 35.000 lei/kg
- **purcei** 2.000.000 lei (perechea)
- **viței** (4 - 6 săptămâni) - 1.800.000-2.500.000 lei

Piața din Beliu (miercuri)

Vegetale

* **porumb boabe** - 250.000 lei/100 kg
* **grâu** - 260.000 lei/100 kg
* **orz** - 280.000 lei/100 kg.
* **ovăz** - 300.000 lei/100 kg

Animale

- **vaci adulte** - 9-22 milioane lei
- **viței** (4-7 luni) - 3,3-6 milioane lei
- **purcei** (7-8 săptămâni) - 2 - 2,2 milioane/pereche
- **porci grași** - 35.000 lei/kg

Piața din Sebiș (joi)

Vegetale

* **porumb boabe**: 250.000 lei/100 kg
* **orz** - 280.000 lei/șinic
* **grâu** - 260.000 lei/șinic
* **ovăz** - 280.000 lei/șinic

Animale

- **purcei** (8 săptămâni) - 2.000.000 lei/pereche
- **porci** - 35.000 lei/kg

Piața din Șeitin (vineri)

Vegetale

* **grâu** - 250.000 lei/100 kg
* **porumb boabe** - 260.000 lei/100 kg
* **orz** - 300.000 lei/100 kg
* **ovăz** - 300.000 lei/100 kg
* **cartofi** - 4.000 lei/kg
* **mere** - 13.000 lei/kg.
* **soia** - 6000 lei/kg
* **floarea soarelui** - 5500 lei/kg

Animale

- **purcei** 6-8 săptămâni - 2.000.000 - 2.200.000 lei/perechea
- **porci grași** - 35.000 lei/kg

„MIZEZ PE SOLIDARIZAREA TUTUROR COMPETENȚELOR"

● interviu cu MARIUS LAZURCA, directorul Centrului Cultural Județean

- Până acum , am avut diverse ocazii să observăm că Timișoara era avantajată față de Arad , din punctul de vedere al vieții culturale. Ca intelectual care aveți și experiența Timișorii , care credeți că sunt cauzele?

-Am avut, din păcate, ocazia să constat un soi de complex de inferioritate culturală a multor arădeni față de Timișoara. Aș spune în primul rând că acest sentiment este și inadecvat și steril. Mi-aș dori foarte mult ca el să fie înlocuit de o emulație tonică, întemeiată pe încredințarea că Aradul are un potențial cultural important, în parte încă inert. Am avut enorma plăcere să cunosc la Arad personalități perfect competitive și care, stimulate de politici culturale inteligente și generoase, ar face neîndoios isprăvi minunate. Există semne foarte bune, între care l-aș evoca doar pe acela al dezvoltării Aradului ca centru universitar.

-Este clar că încercați să aduceți Aradul la același nivel cu Timișoara. Ați invitat aici personalități remarcabile care, altfel, s-ar fi oprit la Timișoara. Cât de greu este , care sunt obstacolele majore?

-Ambițiile mele sunt mai realiste, adică mai modeste. Încerc să mă alătur celor care se străduiesc să dea ceva mai multă coerență comunității civic-intelectuale arădene. Pentru aceasta, metoda care mi s-a părut mie cea mai potrivită a fost să organizez evenimente culturale excepționale, care să stimuleze participarea comunității arădene la cultura mare a momentului. Greutățile, câte sunt, vin din lentoarea proprie oricărei administrații, nu doar a celei românești.

-Ce ați găsit la Centrul Cultural Județean , când ați devenit directorul său?

-Am găsit o instituție tânără, cu un personal de vârste și competențe diverse. Am fost totuși foarte repede în situația de a admite două lucruri : că există o mulțime de dificultăți tehnice - suntem împrăștiați în vreo patru sedii - , dar și că toți colaboratorii m-au primit cu o generală și lăudabilă bunăvoință. Le-am mulțumit, de altfel, ori de câte ori am avut ocazia.

-Vă simțiți sprijinit de Consiliul Județean și de autoritățile locale? În ce sens (da sau nu)?

-Centrul Cultural Județean există grație unei decizii a Consiliului Județean, așa încât tot sprijinul de care am beneficiat de la instalare a decurs consecvent din această decizie. Am o excelentă relație cu șeful meu nemijlocit, domnul Vicepreședinte Claudiu Cristea, ceea ce e reconfortant atunci când simt că greutățile atârnă prea greu. De asemenea, domnii consilieri din Comisia de cultură mi-au acceptat destins și amabil toate ideile, unele destul de excentrice. Am fost primit cu multă amabilitate, nu mă pot deloc plânge.

-Ce poate și ce NU poate face Centrul pe care îl conduceți pentru dinamizarea vieții culturale a Aradului?

-Centrul Cultural Județean poate fi un element de coagulare a inițiativelor culturale din Arad. Totuși, e limpede, Centrul Cultural Județean NU poate lucra singur. Cultura unei comunități este întotdeauna efectul unui parteneriat. Mizez, așadar, pe solidarizarea tuturor competențelor și a întregii bunăvoințe disponibile.

A consemnat
CATALINA LATU

„Ziua Bibliotecii A. D. Xenopol - Ziua bibliotecii tale"

Biblioteca Județeană A. D. Xenopol a organizat recent o masă rotundă cu prilejul sărbătoririi zilei patronului spiritual al bibliotecii, Alexandru Dimitrie Xenopol, la care au participat oameni de cultură, profesori, muzeografi, oaspeți din străinătate și reprezentanți ai celor două universități arădene. Această zi specială, a nașterii lui A. D. Xenopol, în 24 martie, se dorește a fi „Ziua Bibliotecii Județene Arad" și se va sărbători în fiecare an printr-o întâlnire la nivel regional și național.

Mândrindu-se cu peste un secol de existență, Biblioteca Județeană își are în urmă istoria și tradiția sa, parcurgând însemnate etape. În 1882 s-a inaugurat Biblioteca Municipiului Arad, la sugestia „Societății Klöcsey". ● 1913 - la inaugurarea Palatului Cultural se deschide Biblioteca orășenească Arad, preluând fondul „Societății Kölcsey" ● 1919 - colecția Bibliotecii orășenești se îmbogățește cu noutăți de la București (Biblioteca Academiei, Uniunea Scriitorilor Bucureșteni) ● 1924-1948 - sunt primite și achiziționate fondurile A. D. Xenopol, V. Goldiș, G. Czaran, G. Fabian, C. Petran ● 1948 - (odată cu naționalizarea) se preiau fonduri de carte de la instituțiile Moise Nicoară, fondul Francisca-nilor Minoriți, fondul Astra etc. ● 1968 - Biblioteca este declarată județeană ● 1995 - Biblioteca Județeană primește denumirea A. D. Xenopol, beneficiind de un fond de carte considerabil de peste 500.000 volume, manuscrise, incunabule în limba română, maghiară, franceză, greacă, germană, ebraică, engleză, spaniolă, italiană etc.

Alexandru Dimitrie Xenopol (1847-1920), născut la Iași, este o personalitate de talia lui Dimitrie Cantemir și Nicolae Iorga, fiind istoric, filozof, sociolog, pedagog, publicist. Marele literat deținea doctoratul în Drept obținut la Berlin și doctoratul în Filozofie, fiind membru activ al Academiei Române, membru titular al Institutului Francez, fiind onorat cu premiul „I. H. Rădulescu". Pe lângă articole, studii, manuale, lucrarea care l-a consacrat, aducându-i celebritatea internațională, a fost prima vastă sinteză a istoriei românilor „Istoria românilor din Dacia Traiană", publicată în 1883 la Iași, în care își afirmă încrederea în posibilitatea cunoașterii autentice a realității istorice.

Biblioteca Județeană poartă cu mândrie numele marelui cărturar român, transformându-se dintr-un depozit și un furnizor de carte, într-o instituție de cultură.

FIRA RĂZMAN

UNIVERSITATEA „AUREL VLAICU" DIN ARAD ÎNCHEIE UN PARTENERIAT ECOLOGIC CU UNIVERSITATEA DIN BERGAMO, ITALIA

Universitatea „Aurel Vlaicu" din Arad încheie un parteneriat ecologic cu Universitatea din Bergamo Italia. Este vorba de cooperarea dintre Parcul Dell Adda (Lombardia) și Rezervația Naturală PARCUL NAȚIONAL RETEZAT, prin implicarea directă a conf. univ. dr. DORIN HERLO, directoruL DPPD, din cadrul Universității „Aurel Vlaicu" din Arad. În zilele de 25-26 martie 2002, la Arad va avea loc Conferința de semnare a Protocolului de cooperare între reprezentanții celor două parcuri-rezervații, prin care RC Dell Adda asigură logistica de ecologizare și finanțarea modernizării Rezervației naturale din Masivul Retezat. Următoarea colaborare se va axa pe un proiect ecologic în partea de Mureș care străbate județul Arad.

Partenerii proiectului sunt: din partea italiană Parcul Adda Nord, Universitatea din Bergamo, Consorțiul Gerundo din Lombardia, Rezervația Monto Barro și Rotary Club Dell Adda, iar din partea română: Academia Română, Rezervația științifică „Parcul național Retezat", Rotary Club Arad, Consilul Județean Arad și Universitatea „Aurel Vlaicu". Italienii din ținutul Dell Adda (Lombardia, Italia) sunt vechi prieteni rotarieni și universitari: Aurelio Remonatto, Alberto Folchini, Antonio Gropelli, A. Farchi și D. Peruzzi; Academia română va fi reprezentată, cu împuterniciri de semnare a acordului, de către acad. Dan Munteanu, din Cluj-Napoca, de Doru Lasc, director administrativ al Rezervației Retezat; Aradul va fi reprezentat de: Universitatea „Aurel Vlaicu" prin prof. univ. dr. Lizica Mihuț, rector, și conf. univ. dr. Dorin Herlo, precum și de Radu Crâsnic, președintele Rotary Club.

Asemenea proiecte dinamizează transferul de experiență universitară, asigură relații de prietenie academică și determină nuclee de educație umanitară față de mediul natural.

Recital de sărbătoare

Catherine Dagois este o solistă înzestrată cu un timbru rarisim, de contralto. Șansă și neșansă. Termenii de comparație nu sunt la îndemână, iar repertoriul e destul de greu de găsit. În muzica Renașterii, opera seria (și cine o mai cântă?), muzica religioasă, ori prin cea foarte modernă. ***Catherine Dagois*** este profesoară de canto și a susținut, de curând, un curs de măiestrie la Facultatea de Muzică din Timișoara.

Fiind, totodată, propriul impresar, își organizează turneele, alături de pianistul-organistul ***Edgar Teufel,*** formulă în care a mai evoluat anul trecut într-un apreciabil recital la Arad.

Duminică a cântat la mănăstirea franciscanilor de la Radna. Ca orice artist care se respectă, ***Catherine Dagois*** a prezentat și anul acesta, un bogat program de recital - zece piese vocale și numai două interludii ale organistului. Caccini, Elias, Gabrieli, Bach, Verdi, Dvorak, Ravel, Purcell sunt câteva nume dintre operele cărora și-a piesele interpretate.

Astfel, peste două sute de iubitori de muzică din Lipova s-au bucurat, în Duminica Floriilor(pentru frații noștri romano catolici) de talentul artiștilor și de frumusețea muzicii.

Turneul amintiților artiști a avut loc grație diligențelor Ambasadei Franței în România, prin Centrul cultural francez din Timișoara și Asociația AMIFRAN.

LAUREAȚI LA OLIMPIADA JUDEȚEANĂ DE LIMBA ȘI LITERATURA ROMÂNĂ „M. EMINESCU"

Gimnaziu: Clasa a V-a: Premiul I - Gavra Ioana (Școala cu cl. I-VIII nr. 4 Arad); Stana Andrea (Școala cu cl. I-VIII nr. 5 Arad); Corcoz Simona (Colegiul Național „Moise Nicoară"); Gimon Oana (Școala cu cl. I-VIII nr. 4 Arad); Mihăilescu Oana (Colegiul Național „Moise Nicoară"); Nacov Lucian (Școala cu cl. I-VIII nr. 11 Arad).

Premiul II - Ciobanu Andreia (Școala cu cl. I-VIII nr. 5 Arad); Corneci Răzvan (Școala cu cl. I-VIII nr- 12 Arad); Tuca Silviu (Școala cu cl. I-VIII nr. 4 Arad); Buretea Valentin (Școala cu cl. I-VIII nr. 5 Arad); Gheorghiu Arina (Școala cu cl. I-VIII nr. 1 Arad); Popa Oana (Școala cu cl. I-VIII nr. 4 Arad); Tol Ana Maria (Grup Școlar Industrial Sebiș); Mates Roxana (Colegiul Național „Elena Ghiba Birta"); Pascu Adriana (Școala Măderat); Covaci Adina (Liceul Teoretic Vasile Goldiș); Fantana Ana (Școala cu cl. I-VIII nr. 3 Arad); Iepure Alexandra (Colegiul Național „Elena Ghiba Birta"); Orban Ines (Școala cu cl. I-VIII nr. 1 Arad); Pilan Mihaela (Liceul Teoretic „Vasile Goldiș"); Pribac Ioana (Școala cu cl. I-VIII nr. 5 Arad); Banes Bianca (Școala cu cl. I-VIII nr. 4 Arad); Ciobanu Radu (Școala cu cl. I-VIII nr. 4 Arad); Micurescu Laura (Colegiul Național „Moise Nicoară"); Pantea Estera (Liceul Teoretic Curtici); Mina Anamaria (Școala cu cl. I-VIII nr. 5 Arad); Restea Cristina (Școala cu cl. I-VIII nr. 5 Arad); Schafarlvy Andreea (Școala cu cl. I-VIII nr. 5 Arad); Schiebel Angelina (Liceul German).

Premiul III - Berbeca Ioana (Șc. cu cl. I-VIII Birchiș); Bereczi Karina (Școala cu cl. I-VIII nr. 4 Arad); Strubert Claudia (Colegiul Național „Moise Nicoară"); Ardelean Larisa (Colegiul Național „Moise Nicoară"); Batrana Nicoleta (Grup Școlar Industrial Sebiș); Bulboacă Alexandra (Școala cu cl. I-VIII nr. 5 Arad); David Patricia (Liceul Teoretic Vasile Goldiș); Ciupe Ioana (Școala cu cl. I-VIII nr. 5 Arad); Draia Cristina (Școala cu cl. I-VIII nr. 20 Arad); Zlatan Simona (Școala cu cl. I-VIII Vinga); Bot Denis (Școala Șiria); Ciocan Lavina (Colegiul Național „Elena Ghiba Birta"); Foltean Adrian (Colegiul Național „Moise Nicoară"); Gherman Constantin (Școala cu cl. I-VIII nr. 3 Arad); Cosma Andrei (Școala cu cl. J-VIII Vârfurile); Șerban Ovidiu (Școala cu cl. I-VIII nr. 5 Arad); Totor Raul (Grup Școlar Gurahonț); Dobreanu Anamaria (Școala cu cl. I-VIII nr. 5 Arad); Char Areta (Școala cu cl. I-VIII Birchiș); Ganea Sabina (Școala cu cl. I-VIII nr. 5 Arad); Grada Cristina (Colegiul Național „Moise Nicoară"); Hanis Anca (Școala cu cl. I-VIII nr. 20 Arad); Macavei Sergiu (Colegiul Național „Moise Nicoară"); Rotaru Carmen (Colegiul Național „D. Țichindeal"); Todorovici Ioan (Școala Șiria); Ciosici Manuel (Colegiul Național „Moise Nicoară"); Creț Adina (Școala cu cl. I-VIII nr. 1 Sântana); Antoci Andrei (Școala Șiria); Nedelciu Anda (Școala cu cl. I-VIII nr. 11 Arad); Pîrv Florin (Liceul Teoretic Vasile Goldiș); Roatis Sorina (Școala cu cl. I-VIII nr. 3 Arad); Scortaru Paula (Colegiul Național „Dimitrie Țichindeal").

Clasa a VI-a: Premiul I - Costina Loredana (Școala cu cl. I-VIII nr. 4 Arad); Cotuna Andrada (Grup Școlar Chișineu Criș); Schipala Mariana (Liceul Teoretic Pâncota); Suciu Georgiana (Colegiul Național "Moise Nicoară").

Premiul II - Cilian Diana Raluca (Școala cu cl. I-VIII nr. 4 Arad); Boca Alina (Colegiul Național Moise Nicoară); Clej Raluca (Colegiul Național „Dimitrie Țichindeal"); Onaga Victor (Școala cu cl. I-VIII nr. 4 Arad); Micurescu Ioana (Colegiul Național Moise Nicoară); Ardelean Ioana (Școala cu cl. I-VIII nr. 6 Arad); Băcanu Iulia (Colegiul Național Moise Nicoară); Balica Monica Rodica (Liceul Baptist); Dochie Andra (Grup Școlar Chișineu Criș); Furdea Oana Sabina (Școala cu cl. I-VIII nr. 5 Arad); Popescu Marelia (Școala cu cl. I-VIII nr. 4 Arad); Vornicu Adriana Mihaela (Liceul Teoretic Pâncota); Parpală Flavia (Colegiul Național „Moise Nicoară"); Popa Diana (Colegiul Național „Elena Ghiba Birta); Mocrjitchi Roxana (Colegiul Național „Moise Nicoară"); Iova Laura Diana (Școala cu cl. I-VIII nr. 21 Arad); Lucusa Nazariu (Liceul Teoretic Curtici); Lupșa Danina (Colegiul Național „Moise Nicoară"); Manea Andra (Colegiul Național „Elena Giba Birta"); Cinghita Răzvan (Grup Școlar Industrial Lipova); Jitariu Andreea (Colegiul Național „Elena Ghiba Birta"); Suciu Dana Rebeca (Școala cu cl. I-VIII Târnova); Panda Cristian Daniel (Școala cu cl. I-VIII nr. 13 Arad); Spătaru Andreea Alexandra (Liceul Teoretic Pâncota).

Premiul III - Avramescu Adelin (Grup Școlar Industrial Lipova); Bizău Georgiana Vesna (Școala cu cl. I-VIII nr. 1 Arad); Risnita Raluca Ligia (Școala cu cl. I-VIII nr. 5 Arad); Belc Victoria (Școala cu cl. I-VIII nr. 18 Arad); Bortos Marina (Școala cu cl. I-VIII nr. 1 Sântana); Calancea Adriana (Școala cu cl. I-VIII nr. 13 Arad); Epurre Claudia (Colegiul Național „Moise Nicoară"); Bora Larisa (Grup Școlar Industrial Sebiș); Duma Alexandru (Colegiul Național „Dimitrie Țichindeal"); Essig Laura (Școala cu cl. I-VIII nr. 1 Arad); Luca Daliana (Liceul German); Groza Diana (Colegiul Național „Moise Nicoară"); Frățilă Izabela (Școala cu cl. I-VIII nr. 18 Arad); Sălăjan Aniela Andrea (Școala cu cl. I-VIII nr. 5 Arad); Gafencu Răzvan (Școala cu cl. I-VIII nr. 1 Arad); Jucan Sebastian (Școala cu cl. I-VIII nr. 1 Arad); Stupariu Adela Roxana (Școala cu cl. I-VIII nr. 1 Arad); Zahariade Alexandra (Grup Școlar Săvârșin); Mateiu Ioana Simina (Școala cu cl. I-VIII nr. 5 Arad); Beke Ofelia Betris (Liceul Baptist); Fodor Adela (Colegiul Național „Moise Nicoară"); Rășinar Marius Sebastian (Liceul Teoretic Pâncota); Dobrean Larisa (Școala cu cl. I-VIII nr. 1 Arad); Maruster Cătălina (Colegiul Național „Elena Ghiba Birta"); Puie Tabita (Școala Semlac); Suciu Petru Valentin (Grup Școlar Industrial Lipova); Titirez Laura Dorofteia (Școala cu cl. I-VIII nr. 1 Arad); Cristea Călina (Grup Școlar Industrial Sebiș); Deliman Teodora (Grup Școlar Pecica); Lemnji Yasmine (Colegiul Național „Elena Giba Birta").

Clasa a VII-a: Premiul II - Pencea Riana (Colegiul Național „Elena Ghiba Birta"); Țigan Alexandra (Școala cu cl. I-VIII nr. 4 Arad); Luca Ana Maria (Școala cu cl. I-VIII nr. 4 Arad); Munnich Andreea (Școala cu cl. I-VIII nr. 4 Arad); Băbeanu Alexandra (Școala cu cl. I-VIII nr. 4 Arad).

Premiul III - Badau Sorina (Colegiul Național „Elena Ghiba Birta"); Misca Oana (Colegiul Național „Elena Ghiba Birta"); Petrut Ramona (Școala cu cl. I-VIII nr. 22 Arad); Indreica Sânziana (Școala cu cl. I-VIII nr. 12 Arad); Neicu Oana (Școala cu cl. I-VIII nr. 6 Arad); Balica Oana (Școala cu cl. I-VIII nr. 22 Arad); Georgescu Anca (Școala cu cl. I-VIII nr. 5 Arad); Moț Raluca (Grup Școlar Pecica).

Clasa a VIII-a: Premiul I - Ficut Bianca (Școala cu cl. I-VIII nr. 21 Arad); Pleș Diana (Școala cu cl. I-VIII nr. 21 Arad); Tămășan Maria (Școala cu cl. I-VIII nr. 21 Arad).

Premiul II - Brait Tina (Școala cu cl. I-VIII Buteni); Trif Claudia (Colegiul Național „Elena Ghiba Birta"); Martin Adina (Școala cu cl. I-VIII nr. 5 Arad); Dragoș Andreea (Școala cu cl. I-VIII Hălmagiu); Sarkozi Laura (Școala cu cl. I-VIII nr. 5 Arad); Vedinas Ioana (Colegiul Național „Moise Nicoară"); Marcu Alexandra (Colegiul Național „Moise Nicoară"); Pop Lavinia (Școala cu cl. I-VIII nr. 4 Arad); Popa Cătălin (Grup Școlar Beliu); Irhasiu Mihaela Luana (Școala cu cl. I-VIII Hălmagiu); Stoica Georgiana (Școala cu cl. I-VIII nr. 4 Arad); Perian Daniel (Școala cu cl. I-VIII nr. 1 Arad); Voinitchi Andrada (Colegiul Național „Moise Nicoară").

Premiul III - Cîrcu Sorina (Școala cu cl. I-VIII Conop); Gavra Anamaria (Școala cu cl. I-VIII nr. 4 Arad); Ilisia Emanuela (Școala Hălmăgel); Mariș Codruța (Școala cu cl. I-VIII nr. 4 Arad); Petrila Mădălina (Școala cu cl. I-VIII nr. 5 Arad); Pop Ioana (Colegiul Național „Moise Nicoară"); Lung Silviu (Școala cu cl. I-VIII nr. 5 Arad); Mangur Monica Angelica (Școala cu cl. I-VIII nr. 6 Arad); Păun Corina (Grup Școlar Industrial Lipova); Sonda Alin (Școala cu cl. I-VIII nr. 5 Arad); Balița Alexandra (Colegiul Național „Moise Nicoară"); Ditu Ionela (Școala cu cl. I-VIII nr. 5 Arad); Sabău Alexandru (Școala cu cl. I-VIII nr. 5 Arad); Ienosdan Mădălina (Colegiul Național „Elena Ghiba Birta"); Tatu Anamaria (Colegiul Național „Moise Nicoară"); Avrămuț Mihaela (Școala cu cl. I-VIII Conop); Guiu Denisa (Școala cu cl. I-VIII nr. 5 Arad); Rosan Bianca (Școala cu cl. I-VIII nr. 4 Arad); Balint Luiza (Școala cu cl. I-VIII nr. 4 Arad); Faur Sorin (Școala cu cl. I-VIII nr. 1 Sântana); Lazăr Ramona (Școala cu cl. I-VIII Covăsânț); Martiș Adina (Școala cu cl. I-VIII nr. 22 Arad); Maxim Raluca (Colegiul Național „Elena Ghiba Birta"); Moca Bianca (Grup Școlar Chișineu Criș); Osan Paula (Școala cu cl. I-VIII nr. 12 Arad); Pantea Diana (Șoala cu cl. I-VIII Nr. 4 Arad); Sturz Lavinia (Școalc cu cl. I-VIII Vinga).

CE VIITOR (NU) AU TINERII ARTIŞTI PLASTICI?

Galeria „Delta” şi-a pus la dispoziţie spaţiul expoziţional, timp de o lună, tinerilor artişti plastici, studenţi sau absolvenţi ai Facultăţii de Arte de la Universitatea de Vest Timişoara. Astfel, 21 de plasticieni tineri au şansa (pe care în Timişoara nu o au) de a expune în context profesionist, de a se face cunoscuţi. Mai mult, cele peste 80 de lucrări de pictură, sculptură, grafică şi artă decorativă vor fi supuse unei licitaţii, la care viitorii profesionişti vor avea o a doua şansă - aceea de a-şi vinde produsele. Toate acestea se datorează sculptorului Dumitru Şerban, prin dubla sa calitate - cea de preşedinte al Uniunii Artiştilor Plastici - filiala Arad şi cea de decan al Facultăţii de Arte din Timişoara.

Ce înseamnă, astăzi, să fii artist plastic? Ce (dez)avantaje ca tânăr în această „meserie”? Care sunt perspectivele profesionale ale unui pictor sau sculptor? Se poate trăi din arta plastică? Acestea au fost întrebările pe care le-am adresat, în cadrul unei discuţii libere, la final de vernisaj, unui grup de plasticieni care expun la „Delta”: **Dan Dobre, Laurian Popa, Ana-Maria Şerban, Miruna Morariu.**

Cum stau lucrurile... (sau sumbre perspective)

Miruna Morariu

De la bun început am aflat, fără o mare surprindere, trebuie să o recunoaştem, că „Arta nu e o meserie de viitor”, nu este un banal loc comun. Este o realitate pe care tinerii artişti o trăiesc pe propria piele. Nici un coleg al lor, din câţi cunosc ei, nu trăieşte **doar** din artă. Îşi găsesc „job”-uri din domenii conexe, cum ar fi în învăţământ sau în publicitate. Între timp, expun pe unde pot, în spaţii neconvenţionale (baruri, cluburi) în general, pentru a se face cunoscuţi. Nu pentru a vinde, pentru că „la vernisaje, vine lumea, se uită, te felicită şi pleacă fără să cumpere” (Dan Dobre) Unii sunt de părere că nu se cumpără pentru că nivelul de trai este foarte scăzut la noi, alţii cred că oamenii au bani, dar nu îi cheltuie pe artă sau îşi achiziţionează kitsch-uri. „Dacă la târgurile de maşini se cumpără tot, cum să crezi că oamenii nu au bani?”, spun ei. Între serviciu şi expoziţiile întâmplătoare, aşteaptă. Aşteaptă un contract cu instituţii publice sau private, care să le aducă un venit. Şi acela impozitat, iar impozitele pentru artişti în România nu sunt mici deloc. Preţurile şi le stabilesc ei, însă toţi potenţialii cumpărători se aşteaptă să vândă ieftin pentru că... sunt tineri şi nu au cotă.

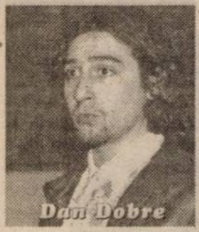

Ce se întâmplă (bine) „dincolo” şi la noi nu

Laurian Popa

Dacă în România condiţia artistului este umilitoare (în sensul că el personal este nevoit „să-i tragă de mânecă” pe cei eventual interesaţi), în străinătate de latura marketing se ocupă un impresar. La noi nu există impresariat artistic şi aceasta este unul din obstacolele cu care se confruntă tânărul artist în încercarea de a trăi din arta sa. Rolul de impresar îl are, (iar) în străinătate, galeristul. O persoană cu studii de specialitate, într-un anumit domeniu al artei, căruia plasticianul i se „încredinţează” pentru a-i comercializa produsul, pentru a-l promova. Tot în străinătate, există un sistem organizat şi structurat de concursuri pentru a obţine contracte. Inutil să mai precizăm că la noi (încă) nu se întâmplă toate acestea.

ANA-MARIA ŞERBAN

***

Până când lucrurile vor lua o altă întorsătură în România, mai e de aşteptat. E o chestiune de legi, de mentalitate, în fine, e de largă perspectivă. Însă la Arad un mic pas s-a făcut - expoziţia de la „Delta”, pe care merită să o vizitaţi, măcar de curiozitate şi pentru a întrezări ce înseamnă „noul val”. Şi un al doilea pas se va face în curând - licitaţia organizată de U. A. P.

CĂTĂLINA LATU
Foto: ONORIU FELEA

Asociaţia Studenţilor din Universitatea „Aurel Vlaicu“

SEARĂ REUŞITĂ CU VOLTAJ ÎN DISCO LASER

La sfârşitul săptămânii trecute Asociaţia Studenţilor din Universitatea „Aurel Vlaicu“ (A.S.U.A.V.) a organizat un spectacol caritabil în discoteca Laser. Invitaţi au fost cei de la VOLTAJ.

Faptul că studenţii au avut 50% reducere la intrare şi venirea cunoscutei formaţii de rock alternativ au făcut ca Laser-ul să se umple cu aproape 1000 de tineri.

Ca la precedentul spectacol organizat de A.S.U.A.V. - unde au fost invitaţi cei de la Vama Veche - prezentarea spectacolului a făcut-o Cătălin Lăpuşcă. Evident că, refrenul serii a fost: **„Tânăr vreau mereu să fiu/ Să trăiesc aşa cum ştiu/ Ca la 20 de ani/ Fără griji şi fără bani“./** Nici nu se putea să fie altfel la o manifestare studenţească...

Preşedintele A.S.U.A.V., Liviu Neagovici, a promis că în săptămânile ce vor urma va continua seria spectacolelor studenţeşti cu formaţii celebre din Bucureşti. O parte din banii rezultaţi din încasări au fost donaţi unui student căruia, cu puţin timp în urmă i-a luat foc casa.

B.O.

Interviu în exclusivitate - ANDRÉ

ANDREEA BĂLAN NEAGĂ CĂ AR AVEA O RELAŢIE CU DORIN DE LA VALAHIA

– Andreea Bălan, te rugăm să ne spui care sunt ultimele noutăţi în legătură cu grupul ANDRÉ?

– Ar trebui să încep cu luna noiembrie când am lansat albumul „O noapte şi-o zi“. Avem şi un videoclip la această piesă.

– Aţi schimbat puţin stilul. Sunt parcă şi ceva influenţe house în piesele voastre...

– Da! Schimbarea a început de fapt odată cu albumul „Flori de tei“. Avem un sound nou, orchestraţii noi, moderne, în stilul anului 2001. Şi cei care ne fac negativele s-au mai perfecţionat. Stilul pe care îl promovăm e tot dance dar aşa cum ai observat au apărut influenţele house. Sunt în Occident aparate care fac negativele mult mai complexe acum.

– În februarie aţi primit patru discuri de platină şi unul de aur. Aţi vândut peste 1 milion de exemplare... Şi ultimul album a fost cu succes?

– Da, ultimul album, pentru care am primit discul de aur s-a vândut în peste 50.000 de exemplare.

– Te-am văzut pe hol, venind de mână cu Dorin de la Valahia. Există ceva între voi?

– Nu! Noi suntem împreună ... adică „împreună“ - ne cunoaştem de foarte mult timp. Suntem foarte buni amici şi ne înţelegem extraordinar. Şi acum pe drum am venit cu ei împreună în maşină. La 17 ani încă sunt tânără şi dacă mă ţin de mână cu anumite persoane nu e obligatoriu să fie ceva între noi...

– Un nou videoclip când va apărea?

– Trebuia să apară la piesa „Nu te voi uita“, dar poate schimbăm casa de discuri şi vom lucra la un nou maxi single. Vor fi două re-mixuri, un nou hit şi melodii de vară.

– Care va fi piesa de rezistenţă la acest nou maxi-single?

– Acum lucrăm la ea. Trebuie să o promovăm. Pot să vă dezvălui doar că, de pe ultimul album vor fi melodiile „Dă-mi iubirea înapoi“ şi „Ia-mă în braţe“.

– De ce schimbaţi casa de discuri? Tocmai v-a premiat iar relaţia voastră cu Dan Popi - directorul - era bună?

– Mă bucur că m-ai întrebat asta. Suntem în tratative cu altă casă de discuri deoarece vrem să fim promovate mai mult. Oricum nu e sigur că plecăm de la Media Services.

– Pe plan profesonal cum te descurci?

– Sunt elevă în clasa a XI-a la Colegiul Naţional „I.L. Caragiale“ - cel mai bun în Prahova. Mă pregătesc pentru că acum în iunie am testul „Cambridge“. Învăţ deja şi pentru „BAC“.

– Vrei să urmezi o facltate?

– Sigur. Academia de Ştiinţe Economice de la Bucureşti. Cam atât... Un iubit nu am - dacă vă interesează - pentru că trebuie să mă concentrez la şcoală. Aşa şi pentru că, eu sunt o fire sentimentală şi dacă mă implic în ceva mă reţine de la şcoală şi de la carieră.

– Te-am văzut vorbind foarte mult la telefon. Nu ai un iubit secret?

– Nu! Am multe prietene şi amici cu care vorbesc la telefon. E adevărat foarte mult.

– Cam cât îţi vine factura la telefon după atâtea convorbiri?

– Cam trei milioane de lei...

– În străinătate nu aţi făcut turnee?

– Ba da. În şapte oraşe din Germania, pentru românii de acolo. A fost frumos, ne-am luat ceva haine şi s-ar putea să mai plecăm în iunie.

– La spectacolele din România v-au cam scăzut tarifele.

– Depinde... În discoteci cerem mult mai mult iar la spectacole mai puţin.

– Mai demult nu veneaţi fără 1000 de dolari. Acum preţul e cam 300...

– Nici chiar aşa. Dar în discotecă ridicăm preţul până la 1000. Mă cam tragi de limbă... Tarifele astea sunt secrete... Nu e bine să le spun...

– După obişnuitul turneu de vară de pe litoral ce va urma?

– S-ar putea să plecăm în America în perioada Crăciunului. Dar până atunci, poate mai trecem prin oraşul vostru pentru că ne simţin bine aici.

OLIMPIU BULZAN
Foto: VIOREL MUSCA

ANDRÉ, VALAHIA ŞI ECHIPA FANTASTICĂ AU UMPLUT SALA SPORTURILOR

◆ André, Valahia şi Echipa Fantastică au umplut Sala Sporturilor, la un spectacol desfăşurat la sfârşitul săptămânii trecute la Arad.

◆ Imaginea artiştilor a fost proiectată pe două panouri mari, ca la concertele marilor formaţii. Faptul că Sala Sporturilor s-a umplut e o performanţă demnă de notat având în vedere sărăcia oamenilor. Multe trupe- din diverse genuri muzicale - au fost nevoite să-şi ţină spectacolele în faţa câtorva zeci de spectatori sau să îşi anuleze concertele la Arad. Prezentatorul spectacolului, Dan Negru, şi-a adus aminte cu plăcere de festivalurile naţionale de muzică organizate de ziarul „Adevărul“. El a ţinut să felicite redacţia ziarului nostru pentru că e cotidianul judeţean cu cel mai mare tiraj din ţară. Copiii - încă - de la Echipa Fantastică nu au rupt gura târgului dar în doi-trei ani singur o vor face dacă muncesc la fel. * Fetele de la André au fost din nou asaltate cu flori şi zeci de ursuleţi de pluş, care aveau ataşate bileţele cu numere de telefon sau declaraţii de dragoste. * Pavel Piroş - a supervizat activitatea celor de la „Detectiv“, care au asigurat paza şi ordinea la spectacol. Nu credem însă că a avut ce să le reproşeze subordonaţilor. * Cotidianul „Adevărul“ a oferit la acest concert 350 de bilete gratuite centrelor de plasament şi caselor de copii din judeţ. Alte 50 de bilete au fost distribuite gratuit la redacţia ziarului tinerilor arădeni.

Patronul firmei Siesta - care a organizat turneul - Lucian Cordoş (LUKI) a fost plecat, în Franţa, la un târg de aparatură pentru spectacole. Acesta a fost unul din motivele pentru care Gabi Buzna - organizator şi el - (West Media Network) era mai agitat decât de obicei... Un alt motiv e că zilelea acestea soţia lui trebuie să nască la Szeged. Îi dorim sănătate atât soţiei cât şi viitorului Buzna.

OLIMPIU BULZAN
Foto: V. MUSCA

FITOTERAPIA ȘI BOLILE PROSTATEI

Există multe plante medicinale care pot ajuta în terapia inflamației prostatei și chiar în fazele incipiente ale hiperplaziei benigne de prostată (creșterii în volum a prostatei). Iată câteva dintre ele: pufulița cu flori mici, captalan, ghimpe, urzică moartă albă, urzica mică, talpa-gâștei, zmeur, fasolică.

Din păcate, nu există studii științifice care să dovedească prin ce mecanism reușesc aceste plante să ajute bolnavul. Să iau ca exemplu GHIMPELE (Xanthium spinosum, fam. Asteraceae). Sub aspect chimic planta este puțin studiată. Conține saponine, fitosteroli (care, împiedică creșterea în volum a celulelor prostatei), flavonoide, lactone (xantatină), acid cafeic, acid clorogenic, ulei volatil etc. În Mica enciclopedie „Universul plantelor", profesorul dr. Constantin Pârvu spune că puținele cercetări efectuate în România au pus în evidență că extractul apos obținut din ghimpe posedă proprietăți anticongestive, cicatrizante și dezinfectante, cu rezultate bune în adenomul de prostată, prostatită, cistopielită, litiază renală.

Din experiența mea, fitoterapeutică, pot susține că această plantă reduce polakiuria, nicturia, sterilizează urina, îndepărtează usturimile de pe uretră, diminuează durerile sau apăsările pe vezica urinară sau în zona șezutului, cam după 5-6 săptămâni de tratament. Prostata se decongestionează și își revine la volumul și elasticitatea normală. **Bineînțeles acest lucru este posibil numai în faza incipientă a bolii.** Nu este exclus ca ghimpele și alte plante amintite să fie utile în tratamentul preventiv al HBP (hiperplaziei benigne de prostată), printr-un mecanism plurifactorial, care să sperăm, va fi identificat prin cercetări de laborator.

Fitoterapia nu poate fi ignorată în tratamentul bolilor prostatei

Statistici recente asupra consumului de medicamente în unele țări din Europa centrală și de est, în ceea ce privește tratarea adenomului de prostată, arată că jumătate din piață este ocupată de alfablocante și finasteridă, iar cealaltă jumătate de produsele pe bază de plante. Produsele fitoterapeutice existente pe piață, din păcate, nu s-au impus ca și medicamente, ci ca suplimente alimentare sau nutriționale.

Există și câteva plante studiate, dintre care o să vorbesc despre **SERENOA REPENS**. Această plantă aparține familiei ARACACEAE și crește în America de Nord, zona Carolina-Florida, fiind descrisă de botanistul SERENO WATSON. Partea activă o constituie fructele, care conțin acizi grași, alcooli grași și fitosteroli. Extracția pe bază de bioxid de carbon este utilizată pentru fabricarea unui produs numit TALSO, iar extracția alcoolică este folosită pentru produsul PROSTAMOL UNO, prezent și pe piața românească. Acest produs este indicat în fazele incipiente ale bolii. Extractul de Serenoa Repens împiedică creșterea prostatică prin dublu mecanism hormonal (androgenic și estrogenic), acționează pe receptorii alfaadrenergici, având și acțiune antiedematoasă și antiinflamatorie. Se administrează câte o capsulă pe zi, după mâncare.

Când trebuie folosită fitoterapia?

Plantele medicinale pot fi folosite pentru prevenirea bolilor prostatei și în fazele incipiente ale acestora. Însă înainte de a le folosi, persoana în cauză trebuie să fie consultată de medic. Altfel riscă să ajungă într-un stadiu avansat al bolii când numai bisturiul mai poate face ceva sau chiar nici el.

Prin urmare, fiecare bărbat, peste 50 de ani, trebuie să meargă anual la medicul de familie sau la urolog, pentru a controla sănătatea prostatei, fiindcă există riscul creșterii ei în volum, după această vârstă. Și, mare atenție, adenomul de prostată poate coexista cu un cancer de prostată. E bine de știut că există și un marker tumoral sanguin, denumit P.S.A., care poate arăta, cu fidelitate, starea de sănătate a prostatei. Ecografia abdominală și tușeul rectal sunt investigații care dau multe informații despre prostată.

Inițierea promptă a terapiei fitoterapeutice sau alopate previne apariția complicațiilor: formarea urinei reziduale, cu procese inflamatorii recurente la nivelul vezicii urinare, prostatei și rinichilor, formarea calculilor vezicali, tulburări renale severe, retenție urinară recurentă, impotență, intervenție chirurgicală.

TOTUL DEPINDE DE DVS.: PREZENTAȚI-VĂ PERIODIC LA MEDIC! ESTE MAI SIMPLU DE PREVENIT BOALA DECÂT DE TRATAT!

MEDICUL VĂ RĂSPUNDE!

☐ **R. C., 50 ani, Arad**: În litiaza biliară trebuie înlăturate alimentele care provoacă contracții ale veziculei biliare: ouă, grăsimi animale, ciocolata, cacao, conservele, mezelurile, brânzeturile fermentate, condimentele, tutunul, alcoolul. Trebuie înlăturate alimentele bogate în colesterol: viscerele animale (ficat, creier, rinichi), peștele gras, prăjiturile, mazărea și morcovii. Rețeta cu ceaiuri este mai complexă, de aceea căutați-mă la magazinul „Natura" (tel. 280946).

☐ **B. R., 35 ani, Arad:** În gută se recomandă multe lichide (cel puțin 1,5-2 litri pe zi), supe de legume, fructe crude. Trebuie excluse viscerele animale, carnea friptă, supele de carne, legumele care conțin purine (ștevia, spanacul, varza de Bruxelles), plantele leguminoase (mazărea, fasolea), cafeaua, ceaiul negru, cacao, alcoolul, condimentele iuți. Plantele medicinale recomandate sunt: fructe de ienupăr, frunze de mesteacăn, păpădia, urzica.

☐ **A. T., 56 ani, Arad:** În ulcerul varicos se recomandă băi locale cu ceai preparat din: coada-șoricelului, tătănească (rădăcină), salvie. Se aplică sub formă de băi locale și comprese reci. Rădăcina de tătănească se fierbe 20-30 de minute (30 g), iar restul plantelor se infuzează 10-15 minute (câte 30 g din fiecare). Cantitatea de plante corespunde la 1 litru de apă.

Activitatea intelectuală scade riscul de apariție a bolii Alzheimer

Participarea frecventă la activități care stimulează funcțiile cerebrale reduce riscul de apariție a bolii Alzheimer, se arată într-un studiu apărut în revista americană The Journal of the American Medical Association (JAMA). O persoană care are activități intelectuale stimulante reduce cu 47 la sută riscurile de apariție a bolii Alzheimer, arată studiul realizat pe 801 persoane de peste 65 de ani. Printre activitățile respective se numără lectura, dezlegarea de cuvinte încrucișate, jocuri de cărți și vizitarea muzeelor.

VINURILE MEDICINALE

◆ **Vinul de pelin** se prepară din: 30 g pelin, 1 litru de vin roșu de casă. Planta mărunțită se macerează în vin, de cea mai bună calitate, 8 zile. Se filtrează și se administrează în afecțiunile gastrice, anorexie, cașexie, nevroză, nevrite, atrofie musculară.

◆ **Vinul de rosmarin:** 60 g de rosmarin și 1 litru de vin roșu, de butuc. Este întrebuințat în reumatism, edeme, scleroză în plăci, atrofie musculară, anemie.

◆ **Vinul de rostopască**: 80 g rostopască și 1 litru de vin. Se administrează în bolile gastrice, dischinezie biliară, leucemie, cancer gastric.

◆ **Vinul de ghințură**: 30 g ghințură, 1 litru vin roșu. Se folosește în anorexie, reumatism, poliartrită reumatoidă, cașexie.

◆ **Vinul tonic**: 45 g pelin, 15 g lămâie, 40 g portocală, 2 g obligeană, 3 g nucșoară, 10 g scorțișoară, ienupăr boabe (pisat), 10 g, 10 g troscot, 20 g rădăcină de păpădie, 15 g cicoare, 10 g mentă, 10 g roiniță, 100 g miere de albine. Se macerează timp de 21 de zile, într-un borcan închis ermetic, în 3 litri de vin roșu. Se administrează 1 lingură de 3 ori pe zi, cu o oră înaintea meselor.

◆ **Vinul de țintaură**: 30 g țintaură, 1 litru vin roșu. Se macerează timp de 7 zile, într-un borcan închis ermetic. Se administrează în anorexie, cașexie, debilitate etc.

◆ **Vinul de busuioc**: 200 g busuioc proaspăt, 1 litru vin alb. Se macerează 15 zile, apoi se filtrează. Se administrează 50 ml, dimineața. Este eficient în reglarea ciclului menstrual, în anorexie, boli pulmonare și renale.

ANALGEZICUL DIN SCOICĂ

Un analgezic extras din veninul unei scoici, ce se găsește în zona Marii Bariere de Corali din Australia și care este de o mie de ori mai eficient decît morfina, ar putea fi comercializat peste cinci ani, a anunțat laboratorul farmaceutic Medica Holdings. Testele preclinice ale acestei substanțe ce poate fi folosită la persoanele suferind de cancer, artrită sau SIDA vor începe săptămîna aceasta, iar experimentele pe oameni după 18 luni. Potrivit laboratoarelor Medica, societatea de cercetări Xenome a identificat această substanță extrasă din veninul unei scoici în formă de con. Substanța poate fi folosită pentru dureri de origine neuropatică. Scoica folosește veninul pentru a-și imobiliza prada înainte de a o mînca. Directorul Medica a asigurat că această descoperire nu va duce la "jefuirea" de scoici a Marii Bariere de Corali, pentru că Xenome are nevoie de o simplă scoică pentru a obține molecula extrasă din venin, pe care o vor descifra genetic și o vor reproduce în laborator.

Pagină realizată de
dr. **MARIA FILIMON**

PROCTOLINE
centrul medical proctologic

PROCTOLINE
oferă posibilitatea tratării de:
hemoroizi
fisuri anale

Nu este necesară spitalizarea, viața personală și activitatea profesională nefiind afectate. Tratamentul nu necesită pregătire preoperatorie (clismă etc.). Beneficiați de un tratament modern practicat cu succes în țările occidentale.

FĂRĂ OPERAȚII!

Responsabilitatea deplină a rezultatelor

TIMIȘOARA 056 221.219
BUCUREȘTI 01 311.19.69 BAIA MARE 062 220.103
BRAȘOV 068 333.985 IAȘI 032 261.818

De la un stadion la altul

„ITALIANUL” CORAȘ

În vervă, la conferința de presă de la finalul meciului A.C.U. Arad - Marmosim Simeria, antrenorii celor două echipe, Marcel Coraș, dar mai ales Ciprian Urican, s-au întrecut să laude adversarii. Nu am înțeles de ce, iar aceasta pentru că partida nu a excelat la nici un capitol. Dar probabil dacă tehnicianul oaspeților a început, „Dulapul” a dorit să fie în aceeași notă, ori să-i cânte în strună lui Urican. ● Conducătorii clubului gazdă au fost prezenți „în păr” la acest meci. Neexistând nici un fel de „bisericuțe”, aceștia s-au împrăștiat - totuși - în mai multe părți. Unii au stat în gura tunelului, alții, în tribune, iar cei mai orientați s-au ascuns de frigul pătrunzător în cabina comentatorului. La final, toți s-au adunat în aceeași încăpere și au ciocnit un pahar... de ceva, în cinstea victoriei. ● Apropo de această izbândă. Este a treia consecutiv, în acest retur, din tot atâtea jocuri. Interesant e faptul că toate partidele au fost câștigate cu același scor: 1-0. Stilul pragmatic, italienesc, impus de Marcel Coraș își arată roadele, chiar dacă jocul încă mai suferă. Dar cu atât e mai prețioasă o astfel de izbândă. ● A.C.U. Arad a primit cinci cartonașe galbene, ceea ce înseamnă că primește și o amendă, în afară de plata cartonașelor. Dar trebuie să spunem că primul „galben”, colecționar Aslău, nu a fost văzut de 99% dintre cei prezenți la joc. Doar antrenorul Coraș a susținut că „Țăranu” a fost avertizat, însă ziariștii i-au pus cuvântul la îndoială. Consultând foaia de arbitraj, Aslău avea cartonaș galben, primit în min. 13. Număr cu ghinion, ce mai! ● Pentru meciul de la Certej, în compania liderei, Marcel Coraș nu va putea conta tocmai pe Aslău și Lung, poate cei mai buni jucători de la A.C.U. Totuși, tehnicianul arădean a declarat, imediat după meciul cu Simeria, că **„Mergem să ne jucăm șansa, pentru că nu avem ce pierde. Nu ne interesează nici de președintele țării, iar de Certej, cu atât mai puțin.”**

Foto: ȘT. MATYAȘ

LEO SFÂRA

Baschet feminin

POSTUL, BAKE ROLLS ȘI OLGA

■ Victorie, dar ce victorie! Numai în pielea arădenilor prezenți sâmbătă la meciul cu Sportul Studențesc să nu fi fost. Greu, dar binemeritat a fost succesul fetelor de la BC ICIM. Să nu faci nimic aproape tot meciul și să reușești să întorci rezultatul în ultimele cinci minute e ceva. De la 35-32 să ajungi la 41-48, e chiar frumos! Dintre toate componentele lotului, Olga Iaroska s-a mișcat cel mai bine, reușind unul dintre cele mai bune meciuri din tot sezonul competițional. Cu această victorie, BC ICIM abordează play-off-ul de pe locul secund al clasamentului, întâlnindu-se cu Sportul în semifinale. ■ **„Echipa are valoare, atunci să-i oferim condiții pe măsură”** - zicea la un moment dat dl. Stelian Văduva, consilierul cu probleme manageriale. Într-adevăr, serviciile oferite de Complexul Olimpic Român de la Izvorani, unde a fost cazată echipa, sunt de nivel olimpic. Tot aici au poposit pentru o noapte și băieții de la Herlitz Tg. Mureș. Și mâncarea a fost pe măsură. Păcat că dl. Văduva și maseurul Ghiță Vesa nu s-au putut hrăni în rând cu noi. Doar e post. Și atunci n-au avut de ales decât salate, Bake Rolls, ceaiuri sau alte cele. ■ Excelentă prestația galeriei arădene ajunsă la București în ziua jocului. Băieții lui Zoran Arsenov au dominat fondul sonor al sălii „Agronomia” încurajând tot timpul favoritele. Cât despre bucureșteni, doar vreo 70 de oameni au luat loc în tribunele sălii. De fapt, tribuna, că e pe o singură parte. Că de crainic nici vorbă. Nu tu prezentarea combatantelor ori a arbitrilor. ■ Ana Maria Chirilă și Petru Eleș au lipsit de la acest drum lung. Ana Maria are piciorul în gips în urma accidentării de sâmbăta trecută din meicul cu Livas, iar antrenorul secund a absentat din motive peronale. ■ Bine că sunt telefoane mobile. Ce au făcut fetele? ce au făcut băieții? erau principalele preocupări. Amândouă au învins la șapte puncte diferență. Ce coincidență! ■ Jucând în devans partida cu LPS Galați pentru fetele noastre urmează o minivacanță de o săptămână, după care din nou reunirea. Și, pe cai!

ADELA CIOLOCOI

Rezultatele etapei a XVII-a

Someșul Dej - LPS Galați 20-0 (neprezentare), **Sportul Studenþesc - BC ICIM Arad 41-48**, Olimpia București - Universitatea Cluj 45-75, Rapid București - CET Govora 96-63, Livas Târgoviște - Universitatea Oradea 95-36. Într-un meci disputat în devans, LPS Galați - BC ICIM 43-73

Clasament

1. Livas	17	16	1	1248-893	33
2. BC ICIM	**18**	**14**	**4**	**1284-817**	**32**
3. Rapid	17	13	4	1221-980	30
4. Sportul	17	13	4	1137-962	30
5. „U” Cluj	17	9	8	1157-1043	26
6. CET Govora	16	7	9	1030-1093	23
7. Olimpia	16	5	11	1030-1100	21
8. Someșul Dej	17	3	14	856-1180	20
9. LPS Galați*	18	3	15	895-1296	20
10. „U” Oradea	17	3	14	840-1322	20

** Pentru neprezentarea de la Dej, echipei LPS Galați nu i s-a acordat punctul cuvenit înfrângerii.*

ÎNTRE REPLICILE LUI MITU ȘI PRIORITĂȚILE PREȘEDINTELUI LUPAȘ

Degeaba au evoluat jucătorii West Petromului cu o ambiție ieșită din comun în derby-ul cu Telecom, pentru că - din nou - au plătit tribut lipsei de experiență. Stăpânirea de sine în momentele cheie ale jocului a făcut diferența între eternele rivale din Divizia C. Campionul dialogurilor „neconvenționale” a fost cine altul decât căpitanul Nicolae Mitu: Nimeni nu a scăpat de „săgețile verbale” marca Mitu, coechipieri, arbitri, spectatori. Spicuim: **„Oricum, stau bă p..., crezi că-mi pasă de tine”**, i-a spus „decarul” de-o viață, în acest meci cu numărul 5 pe spate, asistentului Parlea, care a încercat să-l domolească după ce a primit „galben” pentru reproșuri adresate unui coechipier. Apoi, spre finalul întâlnirii, când scorul era (încă) favorabil gazdelor, a intrat în dialog cu spectatorii, care acuzau evoluția slabă a Telecomului: **„Dar voi ce-ați jucat bă? Tot voi vorbiți, la -11? Noi suntem la +2, așa că gura!**

• În tribuna oficială de la Pecica a luat loc, sâmbătă, conducerea Bătrânei Doamne, în formulă completă: președintele Lupaș, încadrat de „locotenenții” Ienciu și Anca. Lor li s-au alăturat Luigi Piedimonte, consilierul UTA-ei și Dorel Cura, director sportiv la același club. Prin amânarea meciului pe care „alb-roșii” trebuia să-l susțină la Oradea, pentru stafful clubului fanion al Aradului s-a ivit o situație unică de a-i vedea la lucru pe câțiva din foștii jucători ai Romvestului, care acum apără culorile West Petromului. Numai că Fritea, Nădăban, Cioară sau Anca nu s-au evidențiat în mod deosebit, iar Șerb și Ponta nici nu și-au făcut apariția pe dreptunghiul verde. • Și totuși, Marin Lupaș, după ce a servit o cafea oferită de organizatori în pauză tuturor celor de la „oficială” mai puțin ziariștilor, a devenit mai interesat de meciurile de pe stadioanele Diviziei B, pe care le-a ascultat la radioul din mașina personală. Sau poate frigul înțepător să-l fi gonit pe președintele UTA-ei din tribune. Puțin probabil, căci sângele apă nu se face. Și, cu tot respectul pentru combatantele de sâmbătă, partida Extensivului cu Olimpia Satu Mare era mult mai importantă în complicata ecuație a promovării din Divizia B - seria a II-a. • Dacă ar fi să ne luăm după tonul monologului prin care Vasile Rad l-a condus la autocar pe „principalul” telefonist, Marius Grad, e clar că securea războiului rămâne dezgropată în relațiile West Petrom - Telecom. Poate, totuși, o altă secure va fi îngropată săptămâna viitoare cu ocazia unui alt derby arădean: Tricotaje - West Petrom.

CĂLIN MNERIE

SUPERIORITATE PE SEMICERC

● Handbaliștii de la Safilar aveau nevoie de o victorie la cel puțin 10 goluri diferență, în fața unei contracandidate la fruntea clasamentului, echipa lugojenilor de la Comprest. A rezultat, în cele din urmă, un succes clar, obiectivul fiind atins ● Meciul în sine a fost încordat, echipele apărându-și șansele cu ardoare și bărbăție. Arădenii erau cu gândul și la partida de la Lugoj, unde au reclamat jocul tare al adversarilor și arbitrajul nemulțumitor. Intervențiile peste limita regulamentului, tensiunea nu au lipsit nici acum. ● Întâlnirea a fost arbitrată, din nou, de orădenii Târb și Iagăr. Aceștia au luat unele decizii eronate. Pe parcurs, jucătorii noștri au fost privați de un gol valabil înscris de Huian și au rămas adesea în inferioritate numerică, după eliminări prea ușoare. ● Notabil este faptul că Safilar continuă să își apere șansele, deși ocuparea locului unu și promovarea par deziderate strict teoretice. Victoria de sâmbătă a fost meritorie. Sperăm să avem parte de multe altele, în continuare.

A. HĂRȚĂU

Baschet masculin, Divizia A - etapa a 23-a

Rezultate: Dinamo Erbașu - Vega Soced Ploiești 101-77, CSU Sibiu - West Petrom Arad 66-73, „U” Carbochim Cluj - Sportul Studențesc 106-72 (în devans), CSU ISA Pitești - Elba Timișoara 77-69, Rapid București - Herlitz Mobex Tg. Mureș 77-85, Romradiatoare Brașov - B.C. Steaua 87-77, Politehnica Iași - Cimentul Fieni 96-67.

Clasament

1. West Petrom Arad	**22**	**22**	**0**	**1967-1351**	**44**
2. Dinamo Erbașu Buc.	23	21	2	2146-1484	44
3. Vega Soced Ploiești	23	18	5	2086-1650	41
4. CSU ISA Pitești	23	16	7	1622-1662	39
5. CSU Sibiu	23	15	8	1776-1576	38
6. Poli Carbochim Cluj	23	13	10	1829-1688	36
7. Elba Timișoara	23	9	14	1639-1875	32
8. Cimentul Fieni	23	9	14	1675-1967	32
9. Herlitz Mobex	23	8	15	1651-1855	31
10. Romradiatoare	23	8	15	1686-1872	31
11. Poli Iași	23	8	15	1689-1837	31
12. Rapid	23	6	17	1576-1905	29
13. Sportul Stud.	23	5	18	1649-1838	28
14. Steaua	22	2	20	1566-2017	24

Karate

Arădeni pe podium la Subotica

Duminică, la Subotica (Iugoslavia) a avut loc un puternic turneu internațional de karate la care au participat 1196 de sportivi din 67 de cluburi, reprezentând 12 țări. Prezenți la întreceri, din cei patru sportivi de la Banzai Karate Club Arad (pregătiți de sensei Dan Duma), trei au urcat pe podium, numărându-se printre laureații concursului. Iată rezultatele: **Kata individual:** Fabian Moldovan (1990) 2kyu - locul II. **Kumite individual:** Gabriela Lukacs (1985) 2kyu, 53kg. - locul I și Ionuț Ichim (1991), 36kg. - locul III.

C. ALEX

Pe terenurile Diviziei D

PROGRESUL PECICA - REVELAȚIA ÎNCEPUTULUI DE RETUR

Nimic nu e clar în fotbalul nostru județean. Între două ședințe la tribunal, ajefiștii se mai ocupă și de Divizia D. Acolo unde, nici la promovare, dar nici la retrogradare, apele nu sunt limpezi. Marea revelație a începutului de retur este Progresul Pecica, formație care a adunat deja 7 puncte din 9 posibile, mai multe decât a adunat într-un tur întreg de campionat. Dacă o țin în acest ritm sigur nu ajung pe cărările „Onoarei”. A eșalonului fotbalistic cu acest nume, să nu care cumva să vă gândiți la prostii. Dar să punctăm succint cele petrecute în runda cu numărul 18...

❖ În uvertura etapei, studenții lui Gavrilă Birău le-au retezat aripile „vulturilor” din Socodor. Cu o grămadă de vedete în lot și un conducător Mișcuța care, circulă zvonul prin târg, ar „spălăci” niște bani pe lângă echipă (da' noi nu băgăm mâna-n foc...), gruparea din „țara verzei” ar trebui să mai bată pe cineva. Cu vorbe de genul: **„Nu-i nimic băieți”** - în stil Mișcuța și Sfârlogea nu ajungi la nici un rezultat, cât despre o eventuală promovare, ha-ha-ha. ❖ Cu golgeterul la zi al campionatului, Roli Balaj și pe post de antrenor-interimar, Comera îi bagă în ședință pe cei din Satu Nou, „furându-le” toate punctele din ogradă. Se anunță vremuri grele pentru Răduț și compania. ❖ Alarmantă căderea liberă a „șoimilor” din Pâncota, ce alunecă spre „horă”. Trei eșecuri consecutive, din care două acasă, e mult. E prea mult. Așa că, deșteptarea pâncotanilor. În schimb, „vameșii” Nădlacului au astupat gura lumii, că doar nu 'geaba au detronat liderul, cu 90 de minute înainte. ❖ Punct uriaș smuls de Progresul din Pecica, la Iratoșu, de unde puține echipe se pot lăuda că s-au întors cu punct(e). Meritul principal le-a aparținut „tinerilor” fundași centrali: Lucaci-Hirmler, care împreună trec binișor de ... 80 de ani. Dacă-i (mai) țin balamalele... ❖ Doar din penalty. Așa am putea creiona, foarte pe scurt, succesul Lipovei, în dauna Gloriei. ❖ Cu orgoliul șifonat și primul loc pierdut - momentan - curticenii au ținut să dea: „câte intră”..., în poarta Armoniei, echipă care, în tur, le-a „ciupit” două puncte uriașe. Acum a fost șapte, dar „vina” îi aparține lui Feieș (portarul ineuanilor), care a scos încă pe-atâtea. ❖ Liderul s-a distrat doar o repriză, că mai apoi n-a avut cu cine. Săracii băieți ai Crișului veniți în șapte - tactică ori ... asta e - s-au săturat cu patru „boabe” încasate și, la pauză, unul a făcut întindere și gata. Acest meci, că la următoarele nu se știe dacă Crișul se va mai prezenta. Păcat.

DANIEL SCRIDON

Fotbal

CUPA ROMÂNIEI

Federația Română de Fotbal (FRF) a anunțat, ieri, orașele gazdă ale partidelor din cadrul sferturilor de finală ale Cupei României.

Meciurile se vor disputa, pe 3 aprilie, de la ora 16.00, pe terenuri neutre, după următorul program: Extensiv Craiova - Steaua București, la Pitești; FC Bihor Oradea - Rapid București, la Mediaș; FC Brașov - Dinamo București, la Buzău; Astra Ploiești - FC Ceahlăul Piatra Neamț, la Brașov.

OFERTA

CARE TE MIȘCĂ DIN LOC !!!

NOKIA 3310

49* $

SIEMENS a35

15* $

OFERTA CONNEX

5 luni cu 50% reducere la abonamente (primele 5 luni de contract)
tarif promoțional de 0.05$ / SMS pentru mesaje către destinații naționale**
pe 15 aprilie 2002, 5 dintre clienții Connex vor primi câte un premiu special: 5 ani de abonament Connex 800 GRATUIT!!!
Cartelele SIM reîncărcabile Connex Go! și Kamarád costă 7$, fară TVA
Oferta valabilă până la 30 aprilie 2002. Detalii în magazine.

* "Preț fără TVA, valabil doar pentru conectare în rețeaua Connex, în limita stocului disponibil."
** "Mesajele SMS către numere speciale sau gratuite (818, 211, etc) nu vor beneficia de acest tarif promoțional."

S.C. COSMOVEST S.R.L.

B-dul Revoluției Nr.39-41 (Magazin Ziridava, Parter)
Str. Csiki Gergely nr. 1 (P-ța Pompierilor)
ȘIRIA, Str. Regimentul 85 Infanterie Nr. 1841

DEALER CONNEX*

(c.a.)

S.C. **COTTA INTERNATIONAL** s.r.l.

societate română elvețiană, producătoare de mobilă tapițată

angajează mașiniste

cu minim 3 ani vechime în cusut.

Se oferă
condiții excelente de muncă, salar atractiv, bonuri de masă.

Informații suplimentare la telefon 278.600, 278.601 între orele 9,00-17,00.

(2365899)

OFERTA PROMOȚIONALĂ!

EURO-CASSA S.R.L.

ÎMPRUMUTURI

de la 10-40 milioane
comision **14%** pe an
și **de la 50-500 milioane**
comision **6%** pe an
pentru imobile, mașini etc.

ORAR 9,00-17,00,
B-dul Decebal nr. 2-4, camera 211. Telefon: 284.390

(9397908)

Allianz Ţiriac Asigurări S.A. Sucursala Arad

angajează

pentru Sucursala Arad și Agențiile Chișineu-Criș și Lipova

INSPECTORI ASIGURĂRI

Condiții:
- Studii superioare
- Experiență în asigurări constituie un avantaj
- Persoană dinamică
- Disponibilitate pentru program prelungit
- Abilități de comunicare și negociere
- Permis de conducere categoria „B"
- Vârsta maximă 40 ani
- Cunoștințe operare PC
- Cunoașterea limbii engleze constituie un avantaj

AVANTAJE:
- **Posibilitatea de a lucra în cadrul unei companii multinaționale într-un colectiv tânăr și dinamic**
- **Salariu motivant**
- **Șanse de promovare**

CV-urile se depun la sediul ALLIANZ-TIRIAC ASIGURĂRI SA - Sucursala Arad, str. I. Brătianu nr. 5/A până la data de **30.03.2002; informații suplimentare la tel. 057-255278 sau 057-254683.**

(9397944)

SC IMPEX-BOCK srl

angajează

agenți de vânzări

Candidatul ideal este: bărbat, posesor de **permis** de conducere **cat. C**, serios, ordonat, având cunoștințe de întocmire **acte primare**, experiență în **vânzări** și **gestiune**, disponibilitate pentru program de lucru prelungit. Vârsta maximă 40 ani.

Se oferă salariu avantajos.

Cererile însoțite de CV se depun la adresa:
Arad, str. Pădurii 169-171 (8.00-16.00) până **VINERI** 29 martie 2002; Informații la tel: 281.177

(c.a.)

ȘANSA TA ÎN AFACERI!

CONMOB
ediția a II-a

TÂRGUL NAȚIONAL DE CONTRACTĂRI DE MOBILĂ, COMPONENTE ȘI ACCESORII PENTRU INDUSTRIA MOBILEI

14-18 mai 2002 Cluj-Napoca

ORGANIZATORI:

EXPO TRANSILVANIA S.A. Cluj-Napoca,
Camera de Comerț Industrie și Agricultură Cluj,
Asociația Producătorilor de Mobilă din România

COMPLEXUL EXPOZIȚIONAL EXPO TRANSILVANIA

Str. Aurel Vlaicu f.n.,
3400 Cluj-Napoca, România,
tel/fax: 064-419075, 419408, 410500
e-mail: expo@expo-transilvania.ro; www.expo-transilvania.ro

următorul târg ECO CITY&LIFE, EXPOCASA ȘI FLOREX - 26-29 septembrie

---

COMPUTER FORCE

ARAD

-Blv. Revolutiei Nr. 101
(In incinta dispecerat "GETAX")
-ORAR: Luni-Vineri 9-17
Sambata 9-13
tel. 057-280.785

Timisoara 056-191.334

OFERTA SAPTAMANII !

PC AMD DURON 1000MHz
128Mb SDRAM PC 133
20G MAXTOR UDMA100
CD R 52x+SB+BOXE
Monitor SAMPO 15"OSD
SVGA ECHIV. RIVA TNT2 32MB
Pret : 406 $

GARANTIE 3 ANI

Imprimanta COLOR
CANON S200 2880X720 PRET 62 $

CALCULATOARE IMPRIMANTE ACCESORII

- *preturile nu contin TVA
- 3 ani garantie
- 6 ani experienta
- GRATUIT ! livrare si instalare la domiciliu

(c.a.)

Cea mai autentică vrăjitoare a anului 2002

din Arad cât și din țară se află la dispoziția dvs. în județul Arad

În perioada postului Paștelui Valeria lucrează numai cu magie albă, rugăciuni și descântece numai de ea știute eliminând efectele magiei negative și malefice.

deoarece este luna martie, lună dedicată în exclusivitate dezlegărilor de farmece, lecuiri de diferite boli venite prin primsa farmecelor cum ar fi: argintul viu, beția, slăbire, îngrășare, menținerea tenului frumos pentru tot restul vieții, toate acestea cu rezultate garantate în numai câteva zile.

Având la bază o vastă experiență și puteri divine apelând la serviciile ei chiar mari personalități din viața politică și mulțumindu-i chiar pe un canal TV. Ea vă poate îndeplini orice dorință în numai câteva zile. O puteți vedea în revista Paranormal, Dracula și Medicina Naturistă.

CEA MAI PUTERNICĂ TĂMĂDUITOARE VALENTINA PARTICIPANTĂ LA TOATE CONGRESELE VRĂJITOREȘTI ȘI PREMIATĂ CU DIPLOME DE MERIT

Cu cele mai multe cazuri reușite. Recunoscută atât în țară cât și peste hotare fiind pe toate canalele TV și mass-media, fiind premiată de cele 12 vrăjitoare cu fusul fermecat o puteți vedea marțea și joia și duminică pe Pro TV, Antena 1 și Prima Tv, deoarece este prima lună din primăvară luna în care se strâng leacurile din buruieni știute numai de ia vine și de această dată cu harul și priceperea ei cu diferite talismane de dragoste, câștiguri, depărtarea răului și multe altele. Fiind o extraordinară vizionară vă poate spune cu exactitate ce v-ar putea aștepta ce este și ce a fost.

GARANTĂM REZULTATE DE LA PRIMA ȘEDINȚĂ

CEA MAI PUTERNICĂ VRĂJITOARE DIN SUD-ESTUL EUROPEI, VALENTINA

Testată de dr. parapsiholog Ion Țugui și recomandată tuturor oamenilor cu probleme: împacă familiile dezbinate, aduce persoana iubită, lecuiește epilepsia, eczeme de pe corp, impotența, alungă răul din casele oamenilor, face ca familiile ce nu pot avea copii să aibe.

Și nu uitați, plecați la un drum într-o călătorie nu știți ce vă așteaptă? Nu ezitați să treceți pe la ea toți cei care au una din problemele menționate mai sus nu ezitați să o contactați la

Telefon 091.564.457; 091.193.868 sau 263287.

(9397910)

SC EXPERT SA

lichidator al **SC AGROZOOTEHNICA CEALA SA Arad**, anunță vânzarea conform Legii 64/95 prin licitație publică, deschisă, cu strigare a următoarelor active proprietatea **SC AGROZOOTEHNICA CEALA SA: FERMA 5 NĂDLAC,** creștere porcine, activ situat la 1 km înainte de intrarea în Nădlac, jud. Arad, compus din: clădiri, construcții speciale și teren în suprafață de 11.467 mp, având prețul de pornire de 1.347.185.400 lei. **PARCELELE** din cadrul activului **BAZA DE PRODUCȚIE,** ÎNSCRIS ÎN CF 53140 Arad, situat în Arad, str. Dumbrava Roșie nr.1, zona industrială: Parcela cu nr. top. 4941/1.1.11/2/5 construcții și teren de 8.407 mp, la prețul de 493.599.339 lei; Parcela cu nr. top. 4941/1.1.11/2/6 construcții și teren de 8.446 mp, la prețul de 447.904.161 lei; Parcela cu nr. top. 4941/1.1.11/2/7 construcții și teren de 8.340 mp, la prețul de 413.736.660 lei. **Prețurile nu conțin TVA. Licitația va avea loc în data 08 aprilie 2002, ora 12,00 la sediul societății din Arad str. Dumbrava Roșie nr. 1.** Contravaloarea caietului de sarcini este de 1.000.000 lei. Caietul de sarcini poate fi achiziționat, la sediul societății lichidatoare din Arad spl. Magheru bl. 303 sc. B ap.17. Taxa de participare la licitație (nerambursabilă) este de 1.000.000 lei. Garanția pentru înscrierea în licitație este de 10% din valoarea de pornire. Înscrierile, achitarea taxei de participare, achitarea contravalorii caietului de sarcini și depunerea garanției pentru licitație se pot efectua până la data de 05 aprilie 2002, ora 15,00. Relații la tel. 057/259.740 sau 093-562.433 d-na Farcaș Adina. Pentru activele neadjudecate licitația se va relua în data de 22.04.2002.

(c.a.)

---

foto studio enigma

INTRA IN ERA DIGITALA

Oferim solutii complete in fotografie:
- prelucrari filme amatori (lucios, mat)
- fotografii in studio pt. diferite ocazii
- scanari fotografii, negative, diapozitive
- printare de pe orice sursa (CD, floppy, card SM/CF)
- inscriptionare pe CD, floppy, in orice format
- vanzare produse foto intr-o gama diversa

B-dul Revolutiei, nr. 80
Calea A. Vlaicu, Bl. I-3
Str. Corneliu Coposu, nr. 6

3 magazine in Arad

www.fotoenigma.ro

S.C. ELECTRO FIDELITY ROMANIA S.RL.

Arad, str. Petru Rareș nr. 75

ANGAJEAZĂ:

Pt. Biroul Tehnic - Proiectare

A. Inginer
- specialitatea ELECTRO-ENERGETICĂ

Condiții:
- cunoștințe operare P.C.
- permis de conducere cat. B

B. ELECTRICIENI - AUTORIZAȚI

Condiții:
- permis de conducere cat. B

Relații la telefon: 276971 sau 094517727

(9397802)

MATRIMONIALE

DOMNI GERMANI, SERIOȘI, doresc CĂSĂTORIE cu doamne, domnișoare serioase, drăguțe. Venim în România în 21-23 aprilie. Telefon 279251; 093.207.324. (8938)

Tânără bisexuală, te aștept să vii! Telefon 094.160.682. (8960)

ANIVERSĂRI

Flori frumoase aurite să apară-n drumul tău, zile lungi și fericite să-ți dea bunul Dumnezeu. Pentru

CĂLINUȚ

din ZĂDĂRENI, la împlinirea vârstei de 2 ani. Buni, Markiș Călina din ZĂDĂRENI, tati, Gruiescu Mihai și mami, Gruiescu Călina, îți doresc un călduros „LA MULȚI ANI!" (8474)

LA MULȚI ANI, sănătate și numai bucurii pentru

SEIMAN NELU

din FELNAC. Cu dragoste, fiicele și soția.

VÂNZĂRI APARTAMENTE O CAMERĂ

Vând apartament 1 cameră, suprafața 28 mp, la casă, curte 110 mp, gaz, zona Banu Mărăcine, ocupabil imediat, bun pentru birou avocat, contabil sau locuință, posibilitate extindere mansardare, preț 8.500 $. Telefon 514976; 092.773.036. (8246)

Vând apartament 1 cameră, central, multiple îmbunătățiri, 50 mp, cumpărat Legea 112. Telefon 057 - 285941. (8813)

Vând garsonieră îmbunătățită, etaj II, Piața Gării. Telefon 236238. (8833)

VÂNZĂRI APARTAMENTE DOUĂ CAMERE

Vând 2 camere decomandate, zona 300, etaj 3, 11.500 USD. Telefon 092.257.409, 253364. (8843)

Vând apartament ultracentral (zona Ziridava) 2 camere, dependințe, etaj I, 75 mp, balcon, excepțional pentru firmă. Telefon 094.784.443. (8593)

Vând apartament 2 camere, îmbunătățiri, etaj I, Alfa, 8.700 $. Telefon 095.812.073. (7185)

Vând apartament 2 camere str. T. Moșoiu, etaj 3, contorizat, telefon, satelit, 14.000 $, negociabil. Telefon 262490. (8216)

Vând 2 camere, et. II, contorizat, Grădiște. Telefon 237014; 095.439.024. (8411)

Vând 2 camere, Romanilor, decomandat, 8.500 Eu. Telefon 253364, 092 257 409. (8143)

Vând apartament 2 camere, Chișineu Criș, str. Înfrățirii nr. 70, ap. 4. Telefon 520850; 095.909.679. (1154298)

Vând apartament 2 camere, zona Intim, contorizat și cu termotecă. Telefon 254615; 092.257.289.

Vând apartament 2 camere, parter, Micălaca, 8.200 USD. Telefon 368953. (8799)

Vând apartament 2 camere + garaj, etaj 4/4, zona Vlaicu, 9.000 USD, negociabil. Telefon 094.507.226. (6462)

Vând apartament 2 camere Lipova, str. A. Vlaicu, etaj II. Informații telefon 093.852.138. (9397627)

Vând apartament două camere, decomandat, îmbunătățit, contorizat, etajul 2, zona Tricoul Roșu - BCR. Telefon 252364. (8835)

Vând apartament 2 camere, confort 2, zona Vlaicu, complet îmbunătățit, contorizat, fără balcon, preț 5.500 $. Telefon 244326. (8851)

Vând apartament 2 camere semidecomandat, în Micălaca, gresiat, sufragerie, baie, bucătărie, faianță baie, bucătărie, dormitor mochetat, instalație sanitară pe bilă, mobilat 12.500 USD, nemobilat 10.500 USD, negociabil. Telefon 368194, 266357. (8852)

Vând apartament confort I, parter, 2 camere, mobilat, Vlaicu, 11.000 $ negociabil. Telefon 242038; 095.802.169. (8859)

Vând apartament 2 camere, etaj 2, bloc nou, Cal. Aurel Vlaicu, bl. 6, sc. A. Telefon 266886; 092.856.180. (8975)

VÂNZĂRI APARTAMENTE TREI CAMERE

Vând apartament 3 camere în casă, zonă centrală, suprafața 270 mp, recent renovat, toate facilitățile posibile, proprietate personală, preț 20.000 $, negociabil. Informații telefon 096.744.099. (8956)

Vând apartament 3 camere, semidecomandat, Aurel Vlaicu, 6800 USD, negociabil. Telefon 095.972.807. (8396)

Vând apartament 3 camere, zona Intim, contorizat și cu termotecă. Telefon 254615; 092.257.289.

Vând apartament 3 camere central UTA, decomandat, 2 băi, ultramodern, bun privatizare. Telefon 094.295.963. (8898)

Vând apartament 3 camere, decomandat, etaj 1 + garaj încălzit, Aradul Nou. Telefon 287680; 093.438.780. (8913)

Vând apartament 3 camere, Confecții, îmbunătățit, și rate. Telefon 258116. (8946)

VÂNZĂRI APARTAMENTE PATRU CAMERE

Vând apartament ultracentral, 200 mp, Legea 112, achitat integral. Informații telefon 219946, orele 18-20. (8285)

Vând apartament 5 camere, str. Praporgescu nr. 32. Telefon 098.603.419. (8754)

Vând apartament 4 camere, confort sporit, et. I, Micălaca. Telefon 261596, seara. (8769)

VÂNZĂRI CASE

Vând casă nouă p+1+m, la cheie, Vlaicu, 46.000 USD. Telefon 270856, 092.257.409. (8842)

Vând casă 4 camere, baie, bucătărie, gaz, toate condițiile, grădină mare. Telefon 092 878 411. (8084)

Vând casă în comuna Zăbrani, preț avantajos. Telefon 092.714.033. (9397623)

Vând casă cu grădină în satul Călugăreni, nr. 97. Informații la Mănăstirea HODOȘ-BODROG. Telefon 270177 între orele 19-22. (8274)

Vând urgent 2 case, Aradul Nou, cu circa 3.000 mp grădină, Calea Timișorii nr. 202 și 204. Telefon 287773; 095.862.042. (8317)

Vând casă vacanță, Săvârșin, cu teren, peisaj deosebit. Telefon 094.928.511; 090.069.907, preț negociabil. (8377)

Vând clădire nouă, posibilități privatizare, producție, birouri, spațiu locuit, multiple posibilități, drum principal, str. Petru Rareș. Telefon 093 341 287. (8711)

Vând urgent una, două case în aceeași curte, grădină 1.400 mp, bun și pentru privatizare. Telefon 057-416044 după ora 20, 057-416164. (8453)

Vând casă în Tisa Nouă, la 15 km de Arad, preț 6.000 USD, negociabil. Telefon 274666; 095.614.880. (8508)

Vând casă în comuna Sântana, județul Arad. Telefon 462412; 092.238.350. (4703)

Vând 2 case pe același intravilan, cel mai bun loc, în Sânpaul nr. 225, bun pentru privatizare, fermă, grădină 3500 mp, cu multe anexe, 6 km de Arad, 16.000 $, negociabil. Telefon 416355. (8839)

Vând căsuță vacanță Valea Domnească Ghioroc. Telefon 095.212.441. (8854)

Vând casă grădină, 2600 mp, Pleșcuța, la șosea. Telefon 318039. (8879)

Vând casă Curtici, 3 camere, bucătărie, antreu, suprafața 2500 mp, la șosea, posibilități apă, gaz, telefon, preț 16.000 $, negociabil. Telefon 464469. (8905)

Vând casă în localitatea Cruceni, inclusiv 4 ha de pământ. Telefon 095.697.932. (8914)

Vând vilă în roșu, arhitectură deosebită, central Grădiște. Telefon 093.555.660, pretabil și afaceri. (8931)

Vând sau schimb cu apartament 2 camere, casă în Grădiște, 2 camere, bucătărie, cămară, anexe, grădină mică, curte comună, preț 7.500 USD, negociabil. Telefon 057/218638. (8964)

Vând casă în Vladimirescu, str. V. Roaită nr. 30, 4 camere, hol, 1.202 mp, preț 15.500 $. Telefon 094.565.703; 094.531.867. (8963)

Vând (lichidez) gospodărie la casă. Telefon 235098. (8937)

VÂNZĂRI SPAȚII

Vând super-spațiu comercial Ștrand Neptun Arad. Telefon 092.739.464. (5467)

Vând gheretă pentru punct alimentar și masă biliard, preț negociabil, vizibile Olari nr. 540 sau telefon 094 558 104. (8709)

Vând convenabil gheretă metalică. Telefon 057-368923, 093 002 538. (8705)

Vând gheretă pe Ștrand, ultracentral. Telefon 090.069.651. (7063)

Vând Pensiune Restaurant. Telefon 094.703.732; 244678. (8911)

Vând ghereta nr. 12, Obor. Telefon 280957; 244628. (8923)

Vând secție cusut fețe încălțăminte, în activitate. Telefon 090.606.657. (8948)

VÂNZĂRI TERENURI

Vând loc de casă 500 mp, Aradul Nou, dotat (apă, curent electric). Telefon 368641; 095.302.602. (8228)

Vând 5300 mp teren intravilan, în localitatea Curtici, str. Mețianu, nr. 1 (fost AGROMEC). Informații zilnic, între orele 7-15, la telefon 256564, 236780. (8237)

Vând 2 ha arabil în Pusta Bujac. Informații telefon 258098. (8198)

Vând teren arabil, comuna Șofronea. Telefon 416103. (8567)

Vând teren intravilan, 5000 mp, Aradul Nou, apă, gaz, agent termic, curent. Telefon 092.355.963. (8763)

Vând LOC CASĂ 1200 mp, str. Hatmann Arbore, preț 8.000 $. Telefon 093.273.746. (8752)

Vând teren ultracentral, 756 mp, B-dul Decebal. Telefon 210400, 270607; 092.166.308. (7132)

Vând loc de casă 1000 mp, cu construcție simplă, toate utilitățile. Telefon 095.882.091. (8702)

Vând teren intravilan zona 6 Vânători. Telefon 094.615.247, 090.826.371. (8856)

Vând 2,7 ha ideal investiții, centură - Sere, utilități, posibilități extindere sau parcelare. Telefon 095.365.755, 235171. (8873)

Vând 2000 mp teren în Subcetate. Telefon 095.697.932. (8914)

Vând loc casă 650 mp, str. Rozelor, nr.149, Grădiște, 4500 $. Telefon 271913, 094.555.589. (8927)

VÂNZĂRI AUTO

Vând urgent OPEL VECTRA, 1997, Turbo Diesel Intercoler, culoare indigo, genți aluminiu, înmatriculat. Telefon 092.457.455.

Vând Volvo F70, camion, an 1985, înmatriculat cu tot cu firmă, inclusiv licența transport. Telefon 094 606 564. (8747)

OFERTĂ SPECIALĂ! Vând ANVELOPE de autoturism, ARO, camion, cu MARI REDUCERI DE PREȚ. Telefon 259339, 094.706.321, sau LIPOVA 563027. (5929)

Nou! Vând mașini în Leasing, an 2001, Full Extras, Euro 3, diverse modele: Opel, Fiat, BMW, Peugeot, Renault; de asemenea autoutilitare. Telefon 095.106.363. (6758, 7105)

Vând TV 14C carosat, stare bună. Telefon 277027. (8199)

Vând SEMIREMORCI BASCULANTE și cu PRELATĂ, noi, leasing. Telefon 092.294.646. (f, 2365900)

Vând microbus pentru marfă Mercedes MB 100 D, an fabricație 1988. Informații telefon 092.336.307; 057/283020, după ora 19. (8316)

Vând Opel Ascona 1,8, 1988, R. C., închidere centrală, trapă, stare foarte bună. Telefon 090.010.311. (8502)

Vând Opel Astra 1,6 Caravan, 1992, negru metal, extrase, Dacia 1,6 Diesel 1986, stare foarte bună. Telefon 276565, 092.295.928. (8930)

Ofertă! Vând Opel Corsa cu 2 și 4 uși, Euro 4, climă, 1000 cmc, 10.000 km, Ford Mondeo Kombi 2000, Opel Omega 1998. Telefon 092.251.555. (8549)

Vând ARO 243, motor Câmpu-Lung + remorcă Padiș 500 (an 1985), stare bună, numere noi + CIV, preț negociabil. Telefon 284, Socodor. (8566)

Vând prin lichidare stoc piese auto străine, str. Andrei Șaguna nr. 120 (fostă Dimitrov). Telefon 057-280905; 093.449.635, prețuri foarte avantajoase. (8730)

Vând Dacia 400 $, negociabil. Telefon 278236. (8409)

Vând RENAULT 9 Diesel, 1600 cmc, an 1987, geamuri electrice, închidere centralizată, persoană fizică, stare foarte bună, preț 2.300 $. Telefon 093.343.969.

Vând camion Man 7,5 t, motor defect, înmatriculat (sau schimb). Telefon 090 043 413. (8438)

Vând tractor 650 M și U 445, localitatea Chișineu Criș, preț negociabil. Telefon 094.531.859, 523088. (1154299)

Vând instalație gaz auto, Landi Renzo, motor + cutie Volvo 740. Telefon 096.323.483. (8812)

Vând Dacia 1300 an 1982, CIV, numere noi, stare foarte bună, 13.500.000 lei. Telefon 281858. (8814)

Vând Ford Mondeo Kombi, an 1993, Full Option, înmatriculat PF, 5.300 $. Telefon 281858. (8815)

Vând Dacia Breck, an 1993. Telefon 095.644.068; 095.981.834. (8822)

Vând Dacia 1410 TLX 1991, CIV, VT 2003, preț 1050 $, negociabil. Telefon 057 - 218042, 094.958.818. (8846)

Vând Dacia 1310 Breck, injecție, an 2000, 11.000 km (schimb cu Dacia mai veche + diferență), 2.700 $. Telefon 057 - 218042; 094.958.818. (8846)

Vând tractor U 650 cu remorcă SR 2, din 1995, în stare perfectă, preț informativ 130 milioane lei, negociabil, accept contravaloarea și în oi sau vite. Telefon 069 - 222425, 069 - 230087; 092.964.896. (8850)

Vând Dacia 1300, 1975, CIV, stare de funcționare, 10.000.000 lei, negociabil. Telefon 511168. (1153730)

Vând Opel Astra Caravan, an 1996, motor 1.4 benzină; Opel Astra, an 1993, motor 1.6 benzină, recent înmatriculate. Telefon 094.855.473. (8864)

Vând disc. Telefon 094.501.683. (8880)

Vând Daewoo Cielo GLE/AC, culoare roșie, fabricație 1998, preț 4700 Eu. Telefon 277380, 094.517.727. (8887)

Vând tractor stare de funcționare. Informații, Mânerău, telefon 101 A. (8890)

Vând VW Golf 1982 și Golf III variant 1,9 TDI, 1996. Telefon 092.251.555. (8893)

Vând Dacia 1310, fabricație 1994, stare excepțională. Telefon 095.521.301; 263322. (8875)

Vând Dacia 1310, an 1988, CIV, 700 USD, negociabil. Telefon 286856; 090.451.992. (8904)

Vând tractor U 650, stare perfectă de funcționare, Cărand, familia Popa Ioan. Telefon 321569. (8910)

Vând semănătoare de porumb, SPC 6, fabricație Piatra Neamț, stare de funcționare, Chisindia. Telefon 314071. (8909)

Vând Audi 100 CC D, 1985 persoană fizică, preț 2.400 $. Telefon 094.611.012. (1156206)

Vând microbuz Peugeot J5, înalt și lung, TD servo, înmatriculat, 11.800 DM sau echivalentul în Eu, USD. Telefon 095.535.525. (8914)

Vând Dacia 1310, an 91, cu toate taxele, 800 $. Telefon 095.880.830. (8918)

Vând tractor U 445 DT, stare bună. Telefon 094.782.493; 315135. (1154662)

Vând Opel Ascona 1,6 benzină, an 1986, preț 1.700 $, negociabil. Telefon 266886; 092.856.180. (8975)

Vând tractor Volvo, 47 c.p. și plug 4 capuri, import. Telefon 534133. (8974)

VÂNZĂRI ELECTRO

Vând mașină spălat automată, cuptor microunde, televizor color, video Recorder, garanție. Telefon 214786. (8797)

Vând TV color, diagonale 35-80 cm, cu telecomandă și garanție, mașini de spălat automate, frigidere, congelatoare, la preț avantajos, str. Unirii nr. 4, orar: 10-18. Telefon 284000. (8076)

OCAZIE! Mari reduceri de prețuri la TV COLOR, VIDEO, MAȘINI de SPĂLAT, FRIGIDERE, COMBINE FRIGORIFICE, CONGELATOARE, LĂZI FRIGORIFICE, ASPIRATOARE. Sunați la telefon 259339 sau LIPOVA 563027, 094.706.321. (8174)

Vând CASE MARCAT FISCALE, CÂNTARE și PLATFORME ELECTRONICE, NUMĂRĂTOARE de BANI. Telefon 282829; 272727. (32113)

Vând CASE MARCAT FISCALE, CÂNTARE ELECTRONICE și CONSUMABILE. Telefon 281188; 211211. (c.96)

Vând mașini de spălat automate, frigidere, congelatoare, TV color cu telecomandă, toate cu garanție, prețuri foarte avantajoase. Telefon 275681. (8076)

Vând PENTIUM 2 - 366 MHz 64 - RAM HD 6,2 monitor 15, CD ROM, tastatură, mouse, 280 $. Telefon 280260.

Vând PENTIUM 1 - 133 MHz 32 RAM HD 1,2 monitor 14, tastatură, mouse, 100 $. Telefon 280260.

Vând diferite BOXE pentru computer. Telefon 280260.

Vindem MONITOR COLOR de 14', 15$. Telefon 280260.

Vând Play station 2 cu jocuri și memorie card în garanție. Telefon 256041; 093.268.475. (8270)

Vând frigider - 1.400.000 lei, congelator 5 sertare - 1.800.000 lei. Telefon 273965; 091.838.968. (8513)

Vând televizoare color, diferite modele, telecomandă, garanție. Telefon 338090, Arad. (7902)

Vând mașini spălat automate, televizoare color, diferite diagonale, garanție. Telefon 251392. (8732)

Vând TV color între 1.000.000-3.700.000 lei; combine, frigidere, congelatoare, lăzi frigorifice, între 1.500.000-4.500.000 lei; mașini automate 2.000.000-4.350.000 lei. Oferim garanție, post garanție. Telefon 275600; 095.395.282. (8789)

Vindem: VITRINE frigorifice, CAMERE frigorifice, AGREGATE frigorifice, DULAPURI frigorifice, CONDENSATOARE, VAPORIZATOARE; panouri frigorifice - termoizolante; garanție. Telefon 281384, orele 8-18. (6077)

Vindem computere Pentium I la 133 MHz 1,6 G HDD, 32 RAM, monitor 15'', digital, cu numai 3.590.000 lei. Telefon 275420. (8526)

Vindem computere Pentium 200 MHz, 2,1 HDD, 32 RAM, monitor 15'' digital, cu numai 5.290.000 lei. Telefon 275420. (8526)

Vând telefon/fax Sharp cu hârtie normală. Telefon 096.312.244. (8818)

Vând computer 686 233 MHz 1.9 64 RAM, video, CD ROM, 160 USD. Telefon 229735. (8844)

Vând calculator 486 îmbunătățit, preț 110 Eu, negociabil. Telefon 266124, după ora 19. (8918)

Vând mașină automată pentru uscat rufe. Telefon 515157. (8971)

VÂNZĂRI DIVERSE

Vând FERESTRE și UȘI PVC Germania cu GEAM TERMOPAN, diferite dimensiuni. Telefon 256769; 092.239.242. (6234)

Vând MOBILIER modern, nou, BUCĂTĂRII de la 6.500.000, BIBLIOTECI de la 6.500.000, DORMITOARE de la 8.000.000, CAMERE COPII de la 7.500.000, DULAPURI, BIROURI, MĂSUȚE TV etc. Telefon 256769; 092.239.242. (6234)

Vând PLASĂ GARD zincată - 22.000 lei/kg, toate dimensiunile; COTURI și BURLANE FUM - 25.000 lei/ buc; CUIE - 16.500 lei/ kg; PLASĂ RABITZ - 40.000 lei/ kg; SÂRMĂ NEAGRĂ - 17.500 lei/ kg; SÂRMĂ ZINCATĂ gamă completă, ELECTROZI SUDURĂ - 50.000 lei, str. Vrabiei nr. 4. Telefon 289997, 094.289.997. (5924)

Vând termoteci gaz, convectoare, instant baie, calorifere. Telefon 093.737.281. (8932)

Vând BOLȚARI, ZGURĂ sau BETON, toate dimensiunile, PAVELE, BORDURI. Telefon 095.634.885; 092.621.600. (4614)

Vând nisip și balast la domiciliul clientului. Telefon 095.203.488; 284050. (6010)

Vând ROLETE PLASTIC import, ROLETE din LEMN, JALUZELE. Telefon 059-478503, 095 594 415. (8063)

Vând, din dezmembrări sere, țeavă și sticlă. Telefon 094 649 637, 091 288 627. (8122)

Vând LEMNE FOC, NISIP-BALAST, la domiciliu. Telefon 277027. (8199)

Vând LEMNE FOC, NISIP-BALAST, la domiciliu. Telefon 210771. (8199)

Vând rolete plastic import, uși și geamuri. Telefon 095.380.320. (8319)

Vând birouri, diferite dimensiuni și mese TV. Telefon 092.251.555. (8299)

Vând NISIP și BALAST, la domiciliul clientului. Telefon 261946; 259556. (8359)

Vând dormitor, cameră combinată, bufet, bucătărie, plapume, carpete, fotoliu pat, televizor color, prețurile numai la vedere, orele 10-15, telefon 233563. (8527)

(Continuare în pagina 14) ➜

(Urmare din pagina 13)

Vând rolete plastic import - 270.000 lei/mp, rolete lemn tei - 450.000 lei/mp, obloane mobile din lemn - 800.000 lei/mp, jaluzele orizontale și verticale. Telefon 092.282.380; 056/471939. (8558)

Vând aparat ierbicidat 700/12, 29.800.000 negociabil; aparat ierbicidat nou 700/12, 43.400.000; aparat împrăștiat îngrășăminte, nou, 11.900.000; tractor 650, 84.000.000. Telefon 094 812 518. (8705)

Vând făină tip 550, cantități mari, 4.500 lei/ kg. Telefon 090 172 327. (1153683)

Vând EUROBOLȚARI TERMOIZOLANȚI, cu certificat calitate, 300x250x200, 7.500 lei/ buc.; 1 MC - 500.000 lei, 1 bolțar - 7,6 cărămizi. Telefon 281491, 092.381.750. (8381)

Vând BCA, blocuri ceramice, țiglă 10 modele, uși, ferestre, PAL, placaj, PFL, bitum, carton asfaltat, plăci azbociment, cărămidă import Ungaria Porotherm, plăci rigips, etc; str. Pădurii, nr. 69. Telefon 211272. (8772)

Vând POMI FRUCTIFERI și ORNAMENTALI: trandafir, magnolie, tuia. Dorobanți, nr. 475. Telefon 095.839.884, Kiss. (6714)

Vând BETON, MORTAR, ȘAPE, asigur transportul. Telefon 094.855.838; 093.273.746. (8752)

Vând LEMNE FOC, NISIP, BALAST, la domiciliu. Telefon 214010; 093.686.677. (8779)

Vând termoteci la coș și turbo, instanturi pentru baie și bucătărie, convectoare, pompe de recirculare, diferite piese de schimb. Telefon 095.245.147. (8781)

Vând convenabil casă marcat, vitrină frig verticală, ladă congelator, frigider, mașină cusut Veronica, boiler electric, microunde, alarmă pentru magazin (casă), TV Sport alb-negru, navete (Cola, bere, apă). Telefon 057-368923, 093 002 538. (8727)

Vând țuică prune 52°, 3 ani, 50.000 lei/lt.; țuică pere 52°, 7 ani, 70.000 lei/lt. Telefon 057-338216. (6085)

Vând BOLȚARI TERMOIZOLANȚI DIFERITE DIMENSIUNI, FOARTE CONVENABIL. Telefon 094.507.339, 275551. (7974)

Vând COLȚARE, CANAPELE, FOTOLII, DORMITOARE, PAT, convenabil. Telefon 094.507.339; 275551. (7974)

Vindem en-gros făină Ungaria BL-55. Telefon 514749. (8568)

Vând ieftin mașină de călcat industrială+agregat triploc, mașină cusut nasturi, butonieră. Telefon 095.819.228. (8588)

Vând vieruși și scrofițe rasa Duroc și Marele Alb, 100.000 lei/kg, juninci gestante, ouă de rață pentru incubație, rasa Chery Waley. Informații Arad, telefon 057 - 280667. (8264)

Vând moară de grâu în clădire cu etaj, capacitate 800 kg pe oră, cu instalații din Germania, în stare foarte bună, la Variașul Mare. Anexe: o casă, un loc de casă și 2 ha de grădină. Telefon 256195; 276957. Internet www.mill home.ro. (8778)

Vând freză legumicolă, separator lapte 400/l/oră, mașină plantat cartofi. Telefon 316296. (8506)

Vând puicuță ouătoare Rosso, preț negociabil. Telefon 213162. (8817)

Vând 10 familii de albine, localitatea Mândruloc, nr. 127. (8830)

PUI de ȘIRIA! Vindem populației, în limita stocului, la ferma „PRODAGRO CETATE" din ȘIRIA, vineri, 29.03.2002, sâmbătă, 30.03.2002, PUI VII de CARNE de cca 200 g și de cca 1 kg. Informații telefon 094.577.826. (8834)

Vând loc de veci Cimitirul Eternitatea, 4 locuri (grădină), preț negociabil. Telefon 318043. (1154662)

Vând vaci, vițele. Informații telefon 532229. (8844)

Vând convenabil tărâțe, baloți paie, la domiciliul clientului. Telefon 094.633.584. (8845)

Vând dormitor nou tip Joanna. Telefon 093.765.726. (8849)

Vând, închiriez pivniță 70 mp, Aradul Nou. Telefon 095.802.169. (8859)

Vând colnă pentru animale, demontabilă, 20/7. Telefon 522037. (1156204)

Vând bulamaci vie în Pâncota, preț negociabil. Telefon 466260. (1153977)

Vindem populației PUI de CARNE de 500 - 600 gr, joi, 28 martie și sâmbătă 30 martie, la ferma din NĂDLAC (fost CAP VICTORIA). Telefon 095.988.422; 057 - 473053. (9397666)

Vând garaj autorizat 21 mp, Fortuna, A11 - A12, 1190 USD, negociabil. Telefon 094.883.548. (8872)

Vând mașini industriale pentru croitorie. Telefon 094.928.087, 280274. (8886)

Vând grădină Cimitirul Pomenirea, cavou + 2 locuri. Telefon 232475. (8888)

Vând PARCHET FAG, STEJAR, uscat, diferite prețuri. Telefon 235271, 094.555.338. (8899)

Vând abricht cu grosime, lățime 50 cm și banzic neterminat, preț negociabil. Telefon 216272. (8906)

Vând cabană Insula Mureș, piese și elemente caroserie Opel Vectra și Volskwagen Transporter. Telefon 094.703.732. (8911)

Vând colțare, canapele. Telefon 286069, 094.604.016. (8915)

Vând presă balotat pe sârmă. Telefon 095.116.775. (8917)

Vând 1 tăuraș, 3 porci și 3 tone lucernă. Informații Dorobanți, 491. Telefon 465224. (8925)

Vând convenabil: uși, geamuri, roletă, stare bună, din demolare vilă. Telefon 092.344.705. (7953)

Vând mobilă combinată, stare bună. Telefon 231720. (8941)

Vând produse naturiste pentru slăbit, nu necesită renunțarea la alimentele preferate. Telefon 273936 sau 091.450.007. (8942)

Vând pat dormitor, mașini cusut electrice, biciclete, TV, mașini spălat, saltele, paravan duș, colțar 3, 2, 1, corpuri pentru bucătărie. Telefon 514905. (8972)

Vând uși din demolări. Telefon 515157; 093.052.572. (8971)

CUMPĂRĂRI TERENURI, IMOBILIARE

Cumpăr spațiu comercial. Telefon 095 588 624. (8721)

CUMPĂRĂRI AUTO

Cumpăr talon Alfa Romeo 155, an 1990-1996 sau mașină accidentată, înmatriculată. Telefon 094 606 564. (8747)

Cumpăr Dacii între anii 1980-1995, numai cu CIV și numere noi, cu caroserii ruginite. Ofer între 5-12 milioane lei. Telefon 093.045.296. (8761)

Cumpăr Dacia 1985-1995, stare funcționare bună, mecanic și optim corespunzătoare. Telefon 092 384 033. (8710)

Cumpăr Dacii numai cu CIV și numere noi. Ofer maxim 11 milioane lei. Telefon 093.955.814. (8934)

CUMPĂRĂRI ELECTRO

Cumpăr casă marcat fiscală omologată, dimensiune mică. Telefon 092.698.720. (8945)

Cumpărăm cartușe consumate pentru imprimante și copiatoare. Telefon 092.783.787. (5938)

CUMPĂRĂRI DIVERSE

Cumpărăm vaci și juninci. Telefon 250866; 095.681.191. (8788)

Cumpăr vaci, vițele, tauri. Telefon 288968; 092.941.123. (5520)

Cumpăr bovine pentru sacrificare. Telefon 094.294.666; 095-624.006; 274744. (6340)

Cumpăr 100 - 500 t porumb, umiditate maxim 15%. Telefon 095 037 225, 044-335343. (8054)

Cumpăr pene vechi și noi, coarne cerb, str. Hunedoarei, nr. 4. Telefon 214581; 090.871.763. (8821)

Cumpărăm pene și coarne cerb, str. I. Kardoș, nr. 44. Telefon 214496. (8875)

Cumpăr malaxor mic pentru patiserie. Telefon 057 - 214511, 092.734.733. (8882)

CERERI ȘI OFERTE DE SERVICII

Angajez BUCĂTĂREASĂ și OSPĂTARĂ, CALIFICATE. Ofer masă, casă, salariu negociabil, carte muncă, produse igienă intimă. Telefon 092.698.720. (8945)

SOCIETATE COMERCIALĂ angajează PATISERĂ. Telefon 256835.

Angajez om la masă în abator pentru împerecheat. Telefon 095 588 624. (8722)

Firmă italiană angajează muncitori în confecționat FEȚE ÎNCĂLȚĂMINTE: CROITORI, MAȘINISTE și PENTRU SUBȚIAT. Telefon 284011. (8511)

SC MISTER'S SRL Micălaca, bl. 304 B/C, telefon 057-279089, 057-219939, angajează 25 CONFECȚIONERE cu experiență, 5 PERSOANE FINISAJ, 3 PERSOANE CTC, salarii avantajoase și bonuri de masă. (7917)

ARCHIMINA angajează VÂNZĂTORI GESTIONARI, bărbați, stagiul militar satisfăcut. Telefon 285200. (8735)

SC ANDA MODA SRL angajează 10 CONFECȚIONERE ÎMBRĂCĂMINTE cu experiență pentru mașini liniare, un MUNCITOR CĂLCAT interfazic, acord, salar avantajos și tichete masă. Telefon 257356. (8731)

LOTERIA ROMÂNĂ angajează GESTIONAR pentru Agenția Pâncota și VÂNZĂTORI STRADALI pentru Arad. Telefon 255699, 092 650 451. (8725)

FIRMĂ SPANIOLĂ asigură pregătirea în DOMENIUL CONSTRUCȚII cu PERSONAL CALIFICAT din SPANIA. Se asigură contract de muncă. Telefon 0034639431419, orar: duminică - vineri, orele 9.30 - 22. (8777)

Independență financiară supraponderarilor. Program flexibil 100 - 500 $/lunar. Telefon 093.527.710. (8670)

„ARCONS SECURITY" Arad, angajează: AGENȚI PAZĂ și INTERVENȚIE. Telefon 254417, int. 25. (8798)

Angajez ȘOFER cu pașaport, str. A. Șaguna, nr. 218. (8823)

Angajăm GESTIONAR(Ă). Informații str. Răchiței, nr. 16. Telefon 270164 după ora 15. (8836)

FIRMĂ ITALIANĂ din CURTICI angajează BUCĂTAR, mâncare italiană, pentru 4-6 persoane, numai masa de prânz. Telefon 465501. (8842)

Angajăm COFETAR, experiență. Telefon 270894. (8858)

Primăria comunei HĂȘMAȘ organizează în data de 9.04.2002, ora 10, concurs pentru ocuparea postului de TOPOMETRIST. Telefon 322370. (1153729)

Căutăm persoane DINAMICE dispuse să muncească susținut, să câștige pe măsură, la o companie internațională, sunt preferați candidați cu studii superioare. Telefon 094.896.896. (8860)

Angajez, cu carte de muncă, ZUGRAVI-ZIDARI. Telefon 093.273.746. (8863)

Alimentara CERNA angajează un băiat (muncitor), cu stagiul militar satisfăcut, domiciliat în Arad. Informații la magazin, între orele 10-13. (8867)

Angajez ZIDARI și FINISORI cu carte de muncă. Telefon 094.392.362. (8883)

DRESS COMPANY angajează CONFECȚIONERE mașini cusut, cu experiență. Telefon 289458, 213484 sau sediul firmei, str. Cocorilor, nr. 24/A, zilnic orele 7-15,30. (8878)

Angajăm VOPSITOR - TINICHIGIU AUTO. Informații telefon 218515. (8892)

Angajăm BUCĂTĂREASĂ (necalificată), 25 - 40 ani. Telefon 218820. (8908)

Angajăm BARMANI, BUCĂTARI. Telefon 057 - 210944; 092.609.986. (8922)

Societate comercială angajează PATISERĂ. Telefon 228595. (8936)

S.C. OMNIASIG S.A. selectează în vederea angajării cu carte de muncă AGENȚI pentru ÎNCHEIEREA ASIGURĂRILOR AUTO CASCO. CV-ul se depune la sediul societății din B-dul G-ral Dragalina nr. 9, et. II. (8939)

Angajez COAFEZĂ, COSMETICIANĂ. Informații telefon 272313, între orele 12-19. (8944)

SC BIEMME SRL angajează personal cu experiență pentru cusut MĂNUȘI TEXTILE. Telefon 270061. (8586)

Angajez BUCĂTAR pentru RESTAURANT. Informații telefon 091.883.508 sau restaurantul din incinta ștrandului Neptun, terasa ARENA, orele 14-16. (8950)

ȘOFER cat. BCDE, posesor VIZĂ SCHENGEN, caut angajare. Telefon 213096; 095.414.599. (8953)

PRESTĂRI SERVICII

RENOVĂRI APARTAMENTE: zugrăveli, gletuieli, faianțări, tencuieli, vopsitorii, montări, sigilări contoare, instalații sanitare. Telefon 531373. (8831)

Școala de Șoferi „BELC" deschide CURS NOU, categoria „D". Casa Sindicatelor. Telefon 230004; 381811; 094.938.335. (8682)

REPAR TERMOTECI GAZ. Telefon 093.737.281. (8932)

SILDOR PROD, reparații - vânzări: FRIGORIFICE. Vânzare - montaj: AER CONDIȚIONAT. Telefon 270622. (c.)

Școala de șoferi col. RUSU LUCIAN, face înscrieri. Telefon 283696. (8217)

Școala șoferi CARMEN ABCDE primește înscrieri. Victoriei 66. Telefon 255445. (8402)

TAPIȚEZ MOBILIER, REPAR TÂMPLĂRIA, rolete, vopsitorie, prețuri negociabile. Telefon 282980. (8065)

S.C.
TERMOTEX
s.r.l.
ARAD, Str. O. Goga nr. 48
Tel. 057-250.529, 095.257.527

EXECUTĂ:

- ☐ construit sobe teracotă
- ☐ curățat coșuri fum
- ☐ verificări aerisiri gaze la asociațiile de locatari
- ☐ construit șeminee
- ☐ reparații generale construcții
- ☐ curățat și șamotat cazane termice
- ☐ amenajări parcuri, grădini (alei rustice, pergole, grătare barbeque)

Prețuri negociabile.

Execut SUBTRAVERSĂRI și SĂPĂTURĂ MECANICĂ. Informații telefon 093.340.082. (8739)

DAMAR repară MAȘINI SPĂLAT AUTOMATE, import, românești. Telefon 270518; 090.869.274. (8802)

Executăm: GLETUIRI, ZUGRĂVELI, VOPSIRI, GRESIE, FAIANȚĂ; repede, bine, negociabil. Telefon 219412; 093.884.767. (8816)

EXECUTĂM RENOVĂRI interioare - exterioare; finisaje zugrăveli, gresieri, tencuieli, zidărie, rigips, parchet melaminat, betonări, șape, fundații, demolări. Telefon 094.206.599. (8825)

Executăm VILE, HALE, ACOPERIȘURI, MODERNIZĂRI interioare, zugrăveli. Telefon 095.968.306; 240135. (8871)

TRANSPORT MARFĂ intern și internațional, 3 tone, 36 mc, Furgon închis. Telefon 094.118.753. (8885)

Firmă, execută TOATĂ GAMA DE CONSTRUCȚII, rapid, calitate. Telefon 090.094.184; 214984. (8891)

Executăm convenabil TENCUIELI, ZUGRĂVELI, REPARAȚII ACOPERIȘURI. Angajăm ZIDARI, ZUGRAVI. Telefon 094.341.914; 090.789.688. (8955)

AUTOMATIC SERVICE reparăm MAȘINI SPĂLAT AUTOMATE, domiciliu. Telefon 259146; 094.241.398. (8970)

DIVERSE

· Curs DANS de SOCIETATE adolescenți, adulți, începe în 1 aprilie 2002, ȘCOALA SPORTIVĂ (PERLA). Telefon 251059, 212476; 095.524.852. (8949)

Sunt Bianca, profesoară de matematică, am 40 ani, vreau să mulțumesc cu lacrimi în ochii mei, doamnei,

TAMARA,
care mi-a dezlegat CUNUNIA. Acum sunt căsătorită și fericită. Telefon 368624; 093.421.156. (8794)

Cornel din Șiria, mii de mulțumiri vindecătoarei
EMA
că m-a scăpat de o durere a picioarelor, care mă chinuia de 10 ani. Telefon 057 - 242615; 093.062.336. (8782)

Ofer ÎMPRUMUT VALUTĂ, garanții imobiliare. Accept ipotecă. Telefon 090.754.944. (8048)

SC R. B. PROD SRL, cu sediul în Arad, str. Titan, nr. 3, dorește autorizație de mediu pentru abator, carmangerie în str. Constituției, Colonia Veche, fără număr. Eventualele contestații se pot depune la Agenția de Protecția Mediului Arad, Bd. Dragalina, nr. 16. (8902)

SC ATLAS SRL cu sediul în Arad, str. Abrud 97, bloc 168, ap. 2, solicită autorizație de mediu pentru deschidere punct de lucru cu activitate de producție, construcții de mașini, în localitatea SEBIȘ (în incinta SC PROMES SA), str. Morii, nr. 50. Eventualele contestații se pot depune la Agenția de Protecția Mediului Arad, Bd. Dragalina, nr. 16. (8920)

VIZIONARA VALERIA,
fiica Părintelui ANDERSON, prezentă în ARAD. Telefon 258797. (8947)

GABRIELA, mulțumesc doamnei
RADA
că mi-a adus soțul înapoi. Telefon 289429; 092.888.849. (8957)

(Continuare în pagina 15)

(Urmare din pagina 14)

CRINA din ARAD. Mulțumesc

MARGARETEI

că mi-a adus soțul lângă mine. Telefon 057/289429; 093.925.449. (8958)

TURISM

AMAD TOURISTIK efectuează transport internațional SPANIA, ITALIA, PORTUGALIA, FRANȚA, GERMANIA, cu autocare moderne. Asigurări medicale. Rezervări zilnic, Arad, str. Cloșca, nr. 2, telefon 057 - 254453; 094.969.742. (3252)

OFERTĂ SPECIALĂ! EXCURSIE DE VIENA: 4-7 aprilie, 160 Eu. DESTINAȚII EXOTICE; ASIGURĂRI. TRANSPORT zilnic: GERMANIA, FRANȚA, ITALIA, SPANIA. MONTANA TOUR: Bd. V. Milea nr. 51; telefon 270191, 094 669 414. (6907)

Două locuri la preț minim, pentru GERMANIA, zona MÜNCHEN-RAVENZBURG, pentru data 28.03.02. Telefon 094.131.980. (8840)

ÎNCHIRIERI

Dau în chirie apartament 2 camere, ultracentral (str. Gen. V. Milea), doar pentru sediu firmă, birou avocați. Telefon 092.250.593. (8827)

Oferim spre închiriere SPAȚII COMERCIALE pentru magazine, depozite, producție. Telefon 281036. (c.)

Ofer spre închiriere cabinet stomatologic, complet utilat. Telefon 092.722.449. (8582)

ÎNCHIRIEZ SPAȚII: 30, 50, 100, 150, 1.000 mp. Telefon 095 219 263, 219056. (8745)

Închiriez sau vând spații comerciale în Lipova, centru. Telefon 092.253.173. (8759)

Închiriez hale industriale pentru producție și depozitare pe trei amplasamente în Arad. Telefon 092.253.173; 057-270540. (8759)

Ofer spre închiriere apartament 3 camere, parter, str. I. ANTONESCU, ideal sediu firmă. Telefon 282829. (8801)

Caut să închiriez apartament 2 camere, zonă centrală, ofer 80-100 $. Telefon 090.684.792. (8785)

Închiriez (ofer) spațiu producție, 350 mp, apă, gaz, trifazic. Telefon 216598. (8800)

Închiriez (variante) spațiu ABC, complet utilat. Telefon 057-368923, 093 002 538. (8707)

Ofer spre închiriere apartament 2 camere mobilate, Vlaicu. Telefon 246148. (8832)

Ofer spre închiriere apartament 2 camere, complet mobilat și utilat, zona Spitalul Județean. Telefon 092.494.568. (8810)

Ofer închiriere apartament 2 camere, liniștit, lângă Teatru, 250 DM. Telefon 281195; 272317. (8838)

Închiriez (ofer) apartament una cameră, Micălaca. Relații telefon 233190. (8857)

Închiriez spațiu 50 mp, modern amenajat, Calea Victoriei, ideal pentru reprezentanță, birouri. Sow-Rom. Telefon 256053; 094.783.858. (8874)

Pentru străini, ofer închiriere în perioada 25-31 martie, un apartament 2 camere, central. Telefon 094.546.579. (8881)

Ofer spre închiriere apartament 3 camere, decomandat, contorizat, ultracentral, preferăm pe termen lung. Telefon 368328. (8884)

Închiriez spațiu central, Chișineu Criș, 250 mp. Telefon 094.611.012. (1156206)

Ofer spre închiriere garsonieră mobilată, pe termen lung. Telefon 263153. (8912)

Ofer (închiriez) garsonieră, confort I, contorizată, anticipat. Telefon 250798. (8943)

PIERDERI

Pierdut carnet de asigurat eliberat de CAS Arad, pe numele Ilica Maricica. Îl declar nul. (8819)

Pierdut certificat înmatriculare, aparținând SC FARMIS SRL, nr. J/02/127/1992, eliberat de CCI Arad. Îl declar nul. (8853)

Pierdut carnet de șomaj pe numele Vanciu Pavel, eliberat de DMPS Arad. Îl declar nul. (8866)

Pierdut carnet șomaj cu seria nr. 64619, eliberat de DMPS Arad, pe numele Avram Marcel. Îl declar nul. (8868)

DECESE

Cu adâncă durere anunțăm încetarea din viață a celui care a fost soț, tată, socru și bunic,

NISTOR SIMION,

în vârstă de 89 ani. Înmormântarea va avea loc azi, 26.03.2002, ora 15, în comuna Zimandul Nou, sat Andrei Șaguna, de la nr. 145. Veșnic îndurerată, soția Maria.

Ne luăm un ultim rămas bun de la cel care ne-a fost soț și tată iubitor,

PÂRV PAVEL,

care a trecut spre cele veșnice atât de timpuriu. Înmormântarea va avea loc azi, ora 15, de la Cimitirul Eternitatea. Dumnezeu să-l odihnească în pace! Te vom plânge mereu: soția, fiul, nora și nepotul.

Cu adâncă durere în suflete, anunțăm trecerea în eternitate a dragului nostru soț, tată, socru și bunic,

BURZA SABIN,

din ZĂDĂRENI, la vârsta de 81 de ani. Înmormântarea va avea loc miercuri, în localitatea Zădăreni. Dumnezeu să-l odihnească în pace! Familia îndoliată.

Cu adâncă durere anunțăm încetarea din viață, a iubitului nostru tată, socru și bunic

STĂNIȘ MANASIE,

la vârsta de 68 ani. Înmormântarea va avea loc astăzi, 26 martie, ora 15, de la Capela Cimitirului Pomenirea. Familia îndoliată.

Cu adâncă durere în suflet anunțăm dispariția fulgerătoare a scumpei noastre soții, mamă, soacră, bunică, soră, cumnată și mătușă

MARIA GALEA,

în vârstă de 73 de ani, din SEBIȘ. Dumnezeu s-o odihnească în liniște și pace! Familiile GALEA și COȘERI.

Cu adâncă durere în suflet anunțăm trecerea în neființă a celui care a fost iubitul nostru fiu, soț, tată, bunic

SÎRB LAZĂR,

la numai 64 ani, după o lungă suferință. Înmormântarea va avea loc miercuri, 27 martie 2002, ora 14, de la domiciliul din Arad, str. Luncii nr. 27. Familia îndoliată.

Cu adâncă durere anunțăm trecerea în neființă a celui care a fost soț și tată iubitor

NĂDĂBAN SAVU.

Înmormântarea va avea loc miercuri, 27.03.2002, ora 14,00, de la domiciliul din str. Simfoniei, Bl. 195, la cimitirul Micălaca. Dumnezeu să-l odihnească în pace! Familia îndoliată.

Cu adâncă durere anunțăm încetarea din viață a iubitului nostru soț, tată, bunic și socru,

KÁDÁR ERNŐ ISTVÁN

în vârstă de 81 ani. Înmormântarea va avea loc miercuri, 27 martie 2002, ora 15, la Cimitirul Eternitatea. Familiile îndoliate KADAR și VAS.

SERVICII FUNERARE

OFERTĂ EXTRAORDINARĂ !!!
SERVICII FUNERARE
RO-STYL COMPANY,

str. M. Eminescu nr. 22, telefon 214422 și 094.690.121, oferă **GRATUIT** clienților care apelează la serviciile noastre:

- garnitură de mătase pentru sicriu sau 20% reducere pentru altă garnitură
- transport la domiciliu (în Arad).

Plata și în rate! (c.)

SC „IN MEMORIAM" SRL
str. EMINESCU nr. 4
(ATENȚIE, vizavi de CINEMA MUREȘUL)
Tel. 057-211929, 093.343.964
str. ORIZONTULUI nr. 9A (Bujac)
oferă SERVICII FUNERARE COMPLETE - NON STOP.
Sicrie-modele multiple (simple-ux), sicrie import ITALIA, ACCESORII. Intermediem COLACI, COLIVĂ etc.
ÎMBĂLSĂMĂM GRATUIT (formolizat).
TRANSPORT ÎN ORAȘ GRATUIT
SERVICII: SPĂLAT, ÎMBRĂCAT
PLATA ÎN RATE.
Transport INTERN - INTERNAȚIONAL

CONDOLEANȚE

Suntem alături de familia PÂRVU DAN în marea durere pricinuită de decesul tatălui,

PÎRV PAVEL.

Dumnezeu să-l odihnească în pace! Familiile Mureșan și Borleanu. (8820)

Colectivul Biroului 2 din cadrul PPF NĂDLAC, împărtășește durerea comandantului lor, lt. col. PÂRVU DAN, la decesul tatălui

PÎRV PAVEL.

Sincere condoleanțe! (8820)

Suntem alături de familia PÂRVU DAN în marea durere pricinuită de decesul celui care a fost tată, socru și bunic,

PÎRV PAVEL.

Dumnezeu să-l odihnească în pace! Familia Olariu Călin și Otilia. (8820)

Suntem alături de familia MIRON GHEORGHE în marea durere pricinuită de moartea tatălui. Sincere condoleanțe! Asociația de Proprietari, bloc 121. (8824)

Suntem alături de prietena noastră, doamna AURICA MILON cu familia, a cărui suflet este răvășit de pierderea soțului iubit,

TEODOR MILON.

Dumnezeu să-l odihnească în pace! Lupe și Avram. (8826)

Suntem alături de tușa LIDIA și verișorii DAN și SLAVIȚA, împreună cu BOGDĂNEL, exprimând întreaga compasiune la dispariția unchiului

PAVEL.

Adrian, Claudia, Oana. (8829)

Regretăm dispariția fulgerătoare a cumnatului și unchiului

PAVEL PÎRV,

împărtășind durerea LIDIEI, a lui DAN, SLAVIȚA și BOGDĂNEL. Ioan, Sofia și Ancuța. (8829)

Transmitem sincere condoleanțe și păreri de rău colegei noastre, asistentă medicală TURLEA ELENA, la dureroasa despărțire prin decesul tatălui său drag. Colectivul Laboratorului de Bacteriologie și Chimie Sanitară, DSP Arad. (8847)

Suntem alături de colega noastră, prof. PÂRVU SLAVIȚA, în marea durere pricinuită de decesul tatălui socru. Transmitem sincere condoleanțe familiei îndoliate. Colectivul de cadre didactice, Liceul „V. Goldiș" Arad. (8861)

Cu inima sfâșiată de durere, anunțăm încetarea din viață a celui care a fost tată, socru, bunic,

NISTOR SIMION.

Nu te vom uita! Fiul Dan cu Daniela și nepotul Andrei. (8868)

O rugăciune, o floare, o lacrimă, o lumânare și nespusă durere pentru cel care a fost tată, socru și bunic,

NISTOR SIMION.

Vei rămâne veșnic în sufletul nostru! Fiul Liviu cu Eugenia și nepotul Cristian. (8868)

Cu inimile zdrobite de durere, ne luăm rămas bun de la iubitul nostru

NISTOR SIMION.

Fiul Viorel cu Maria și nepoții Flavius și Marius. Dumnezeu să-l odihnească! (8868)

Cu inimile zdrobite de durere ne luăm rămas bun de la iubitul nostru socru, tată și bunic,

NISTOR SIMION.

Familia Mihuța Savu cu Elena și nepoții Gigi și Mariana. (8868)

Cu inima sfâșiată de durere ne despărțim de iubitul nostru tată, socru și bunic

NISTOR SIMION.

Fiul Petre cu Emilia și nepoții Adi și Andreea. (8868)

Cu profundă durere anunțăm încetarea din viață, a celui care a fost tată, socru și bunic,

NISTOR SIMION.

Vei rămâne în sufletul nostru, veșnic. Fiul Mihai, nora Rozalia, nepoții Mihai și Anita. (8868)

Cu durere în suflet, anunțăm încetarea din viață, a celui care a fost socru, tată și bunic,

NISTOR SIMION.

Nu te vom uita niciodată! Ginerele Traian, fiica Marioara și nepotul Laurențiu și Ioana. (8868)

Cu adâncă durere anunțăm încetarea din viață a celui ce a fost tată, socru și bunic,

NISTOR SIMION.

Nu te vom uita niciodată! Fiul Nistor Simion și Florica, împreună cu copiii Sergiu, Simona, Nabil și Melania. (8868)

Transmitem sincere condoleanțe întregii familii, cu prilejul decesului celui care a fost

CHERCIU GEORGE (GIONI).

Colectivul SC SALUBRITATE SA Arad. (8869)

Întregul colectiv al Colegiului Național „ELENA GHIBA BIRTA", împărtășește durerea colegului, profesorul CHIU ȘTEFAN, cauzată de decesul tatălui și transmite familiei, sincere condoleanțe. (8894)

Regretăm dispariția prietenului și consăteanului nostru care a fost

MANASE STĂNIȘ.

Suntem alături de MIOARA și ZENO la această grea pierdere. Dumnezeu să-l ierte și să-l odihnească! Familia Neagu Vasile. (8897)

Suntem alături de colega noastră DUPȚA LORENA în aceste momente grele pricinuite de decesul tatălui său. Sincere condoleanțe! Consiliul de Administrație, Comisia de Cenzori și colegii de la C.A.R.P. Arad. (8896)

Colectivul SC RECONS SA Arad, este alături de colegul nostru, ROTAR GHEORGHE, în greaua încercare pricinuită de decesul mamei,

ROTAR ECATERINA.

Sincere condoleanțe și Dumnezeu s-o odihnească în pace! (8901)

Condoleanțe sincere familiei PÂRV în durerea pricinuită de pierderea celui ce a fost

PÂRV PAVEL.

Dumnezeu să-l odihnească în pace! Familia Bandu.

Suntem alături de îndoliata familie PÂRVU DAN, în marea durere pricinuită de moartea tatălui și transmitem sincere condoleanțe. Familia Vancu. (8924)

Suntem alături de familia PÂRVU în greaua durere pricinuită de moartea tatălui. Sincere condoleanțe din partea familiei Pârvu Nelu și Maria și a cumnatei Marta. (8926)

Suntem alături de colega noastră VALERIA JURCA în clipele grele pricinuite de decesul tatălui său,

MIRON PETRU

și transmitem întregii familii, sincere condoleanțe. Colectivul Sindicatului ASTRA VAGOANE Arad. (8929)

Suntem alături de colegul nostru DUPȚA PETRU în greaua încercare produsă de moartea socrului. Sincere condoleanțe. Colectivul IIRUC Arad. (8933)

Asociația de proprietari, bloc 195 este alături de familia NĂDĂBAN, greu încercată la decesul colocatarului nostru

SAVU NĂDĂBAN.

Sincere condoleanțe. (8961)

Mulțumim pe această cale tuturor celor care au fost alături de noi și au adus un ultim omagiu iubitului nostru soț, tată, bunic, socru și cuscru

MILON TEODOR.

Soția AURICA, copiii MĂRIOARA și ADRIANA, nepoata LAURA, ginerele ERWIN. (8959)

Suntem alături de familia TEBUIE, la marea durere pricinuită de moartea la datorie a gardianului public

TEBUIE ALEXANDRU.

Dumnezeu să-l odihnească în pace! Sincere condoleanțe din partea tuturor gardienilor publici din BIHOR și a familiilor acestora. (f. 2365928)

Mulțumim tuturor celor ce ne-au împărtășit durerea și au fost alături de noi în clipele grele ale despărțirii de iubitul nostru soț, tată, socru și bunic

JUNC IOAN.

Familiile îndoliate: JUNC și RĂCHERIU. (8966)

COMEMORĂRI

O rugăciune, o lumânare, o lacrimă, o floare, la împlinirea a 18 ani de la trecerea în veșnicie a lui

HEGZI GÉZA

și respectiv 5 ani, a soției lui,

HEGZI LIDIA.

Dumnezeu să-i odihnească în pace! Familiile Fekete Cîmpean și Simeny. (8900)

O rugăciune, o lumânare, o lacrimă, o floare, la împlinirea a 7 ani de la trecerea în veșnicie a mamei și bunicii noastre,

OBĂDĂU MARIA.

Fiica Mariana, ginerele Florin și nepoții Paul și Paula. (8907)

Pioasă amintire la împlinirea a 6 luni de la moartea iubitului nostru soț, tată, socru și bunic

COZMA IOAN

din SOCODOR. Veșnică amintire! Soția Marioara și familia Bodârlău, familia Popescu Gheorghe. (8680)

La doi ani de la moartea fulgerătoare a iubitului meu soț,

ROTARU CORNEL,

familia îndoliată vă invită să luați parte la slujba de pomenire care va avea loc la Biserica Ortodoxă din MACEA, duminică 30.03.2002. Fie-i țărâna ușoară! (8787)

Cu drag ne aducem și azi aminte la împlinirea a 5 ani de când ai plecat de la noi, dragul nostru soț, tată, bunic

BRUȚ IOAN.

Chipul tău blând și bunătatea ta vor rămâne veșnic în inimile noastre. Soția Floare, copiii, nurorile și nepoții Andrei și Andreea. (9397628)

Au trecut 2 ani grei și triști de când scânteia vieții mamei noastre dragi,

AMALIA GETA BURCUȘ,

s-a stins în eternitate. Veșnic nemângâiați, copiii: Corina și Marius. (8837)

IN MEMORIAM UNGUREAN ȘTEFAN.

Se împlinesc 3 ani de când ne-a părăsit pentru totdeauna dragul nostru tată, soț și bunic. Să-ți fie somnul lin și țărâna ușoară. Familia. (8848)

Cu durere în suflet anunțăm că s-au scurs 2 ani de când

ȘIMON MARIA

din COVĂSÂNȚ, cea care a fost mamă, soție și bunică, a trecut în lumea celor drepți. Veșnic te vom iubi! Familia Sîngeorgean. (8855)

SATLINE

A DESCHIS RESTAURANTUL

În ARAD, STR. ION ANTONESCU 2-4, BL. M7 - PARTER (Piața Mihai Viteazul)

PROGRAM ZILNIC 12 - 24 REZERVĂRI TEL. 228.616

LA PLAZZA

PRIN MAGAZINELE

SC BENDEA SRL

situate în Arad, B-dul Revolutiei Nr. 26-30, tel. 231.853,
str. Liviu Rebreanu Nr. 68, tel. 250.905
str. Eftimie Murgu colt cu Pădurii, tel. 228.966

Program
zilnic 9,00 - 17,00
Sâmbătă 9,00 - 13,00

Oferta lunii MARTIE

MARI REDUCERI DE PRETURI LA GRESIE și FAIANȚĂ

CAMERA DE COMERȚ ARAD

ORGANIZEAZĂ URMĂTOARELE

CURSURI:

- Noi reglementări în domeniul contribuțiilor la bugetul asigurărilor sociale de stat și de sănătate;
- Managementul calității - în conformitate cu noua serie de standarde ISO 9000: 2000;
- Inițiere în utilizarea calculatoarelor (Windows, Word);
- Inițiere în utilizare Excel;
- Contabilitate și aplicații pe calculator;
- Limbi străine (engleză, italiană, franceză, germană);
- Brutar, vânzător, cofetar - patiser

Informații suplimentare la sediul CCIA Arad
Str. Cloșca nr. 5 camera 31, etajul 2,
Tel.: 20.88.07; 20.88.08.

(c. 62)

S.C. DACOROM. S.R.L.

DACOROM

Arad, Mihai Eminescu, nr.6

FIRMA NOASTRĂ VĂ OFERĂ SPRE VÂNZARE SĂMÂNȚĂ DE PORUMB SÂRBESC ZP 335 ȘI ZP 409 LA PREȚUL DE NUMAI 40.000 LEI/KG

Cumpărătorii se vor prezenta cu adeverința de la primăria locală.
Tel. 057/281100; 057/281200

(C.A.)

LICITAȚIE

CONSILIUL LOCAL AL MUNICIPIULUI ARAD

Cu sediul în municipiul Arad, B-dul Revoluției nr. 75

Organizează în data de 22.04.2002, ora 12,00, licitație publică pentru vânzarea unui teren din municipiul Arad, Calea Aurel Vlaicu nr. 267 în suprafață de 5000 mp. - spații pentru prestări servicii, comerț și mică producție nepoluantă.

Caietul de sarcini și instrucțiunile pentru ofertanți, pot fi studiate la sediul Administrației Patrimoniului Local, B-dul Revoluției nr. 75, camera 15, în perioada 01.04.2002 - 12.04.2002.

La licitație se pot înscrie persoane juridice române.

Caietul de documente se poate cumpăra în perioada 15.04.2002 - 22.04.2002, până la ora 10,30, de la Serviciul Administrare Imobile din cadrul Admnistrației Patrimoniului Local, B-dul Revoluției nr. 75, camera 15, perioadă în care se pot depune și ofertele.

Primar,
Dipl. ing. Dorel Popa
(2365926)

S.C. ARCONSERV S.A.

str. Bicaz, 1-5, Telefon/fax 288.803, 288.725

Lichidează STOC PIESE AUTO NOI PENTRU

RABA ȘI SAVIEM

Prețuri negociabile

(9396960)

ȘANSA TA ÎN AFACERI!

CENTER EAST EURO FAIR

CADOURI DE PAȘTE

ediția a IX-a

Târg general pentru bunuri de consum

10-14 aprilie 2002
Cluj-Napoca

ORGANIZATORI:

EXPO TRANSILVANIA S.A. Cluj-Napoca
Camera de Comerț, Industrie și Agricultură Cluj,

COMPLEXUL EXPOZIȚIONAL EXPO TRANSILVANIA

Str. Aurel Vlaicu f.n.,
3400 Cluj-Napoca, România,
tel/fax: 064-419075, 419408, 410500
e-mail: expo@expo-transilvania.ro; www.expo-transilvania.ro

următorul târg AGRARIA - 23 - 27 aprilie

(2360842)

Philips Savy la un preț surpriză!
Nokia 5110 15$ *
Siemens A36 20$ *
cochețică,
rotunjică
la preț
foarte subțirică!
Mitsubishi Trium Mars
Miss Martie
cu doar 15 USD*
Trium

Dialog FREE:
la numai 7 $/lună poți vorbi oricând 180 de minute gratuite în rețea cu 3 prieteni

*Prețurile nu includ TVA, valabile pentru Dialog FREE

Goldstern

ARAD
Bulevardul Revoluției 35;
Tel: 057 / 270.890

Piața Spitalului, bl. 1C;
Tel: 057 / 252.001

Goldstern. apropie-te

(c.a.)

Reteaua de magazine

Turbo
PHOTO & GSM shop

Cauta in vederea angajarii pentru orasul ARAD:
1. Personal Vanzari
2. Operator minilaborator Foto

Cerinte:

1. Experienta cel putin 1 an
2. Abilitati excelente de comunicare
3. Cunostinte si aptitudini tehnice in domeniile Foto si GSM
4. Seriozitate si disponibilitate

Va rugam trimiteti scrisoare de intentie, curriculum vitae si poza la fax nr.: 01-310.36.71 sau e-mail: lis@ines.ro pana la data de 05.04.2002 in atentia Departamentului de Resurse Umane.

(2365908)

LINFLEUR ROM.

ARAD, ROMÂNIA

ARAD, Calea Radnei nr. 187

Angajează CONFECȚIONERE

Persoanele interesate se pot adresa începând cu data de 25.03.2002 la sediul firmei din

MICĂLACA, Calea Radnei nr. 187

(2365916)

BANCA
"TRANSILVANIA"S.A.
SUCURSALA ARAD,
Str. Unirii nr. 5-7,
Tel. 057/283.122
NOUL ATM
CALEA VICTORIEI 35-37
(sediul CTP)

ADEVĂRUL
Cotidian independent Arad
Anul XIV, nr. 3568
Miercuri, 27 martie 2002 • 16 pagini • 4000 lei • e-mail: adevarul@arad.ro; adv.pub@arad.ro
BRAT Publicație auditată în semestrul II 2000
Tiraj mediu zilnic vândut: 33.205

WEST BANK
CARDINE BANKING GROUP
ARAD, B-dul Revoluției nr. 88
Tel: 284.888, Fax: 285.202
Dobânzi depozite persoane fizice
(suma minimă 500.000 lei)
1 lună 30%
2 luni 31%
3 luni 32%

ÎN CÃUTAREA PARTIDULUI PIERDUT

Celor care urmăresc politica arădeană nu cred că le-a scăpat ofensiva pe care țărăniștii au pornit-o aproape în toate direcțiile. Încă înainte de alegerea noii conduceri a filialei județene, consilierii municipali ai PNȚCD - și mă refer la Ovidiu Marian, în principal, dar și la Marcel Chișcan - au fost cei mai bătăioși în cadrul Consiliului Municipal, mai ales când era vorba de vreo dispută cu primarul Dorel Popa. Indiferent de situație, Ovidiu Marian a fost mereu în tranșee și disputa sa cu primarul a devenit de notorietate publică.

Nu discut acum și aici ce l-a mânat pe Ovidiu Marian în luptă, pentru că nu motivele mă interesează în demersul de față. Remarc doar faptul că prin Ovidiu Marian (și Marcel Chișcan) oamenii au mai putut afla că în Arad mai există țărăniști. Pentru că după o perioadă de înfierare cu mânie proletară a guvernării țărăniste de către actuala conducere a țării, dar și după o perioadă de convulsii interne, PNȚCD a căzut treptat și, zic unii, iremediabil în uitare.

Iată că la Arad, acest iremediabil nu este acceptat de către noua conducere a PNȚCD. Și aici au avut loc lupte pentru putere, ca în orice partid, iar aceste lupte politice sunt firești. Câștigă cei care au mai multe calități și argumente politice. Iar la țărăniști aceștia au fost cei din gruparea Cristea. M. Calimente a plecat din partid, Radu Ghidău a fost exclus pe motive mai mult sau mai puțin întemeiate, alți veleitari au fost înlăturați prin diverse mijloace și au rămas doar cei care au pactizat cu gruparea Cristea. O grupare tânără, precum conducătorul acestei grupări, Claudiu Cristea, dar și ambițioasă. Țărăniștii sunt astăzi printre cei mai activi politicieni în municipiu. Nu și în județ, unde au pierdut mult teren și mai au destul de arat până să recapete încrederea celor pe care i-au înșelat în timpul guvernării. În perioada dinainte de 1996, țărăniștii reprezentau un exemplu de ceea ce însemna activism de partid. În timpul guvernării, exact atunci când trebuia să demonstreze ce au promis înainte de '96, au lăsat-o baltă, iar post- guvernarea i-a găsit în stare de groggy. Nici astăzi în județ nu stau cu mult mai bine.

IOAN IERCAN

(Continuare în pagina 5)

Ieri, în ședința Consiliului Local Municipal

DISCUȚII STERILE PE BANII CONTRIBUABILILOR

Executivul „a uitat” să treacă pe ordinea de zi problemele care, cu adevărat, îi dor pe arădeni * Bani pentru Statuia Libertății * Neseriozitate din partea multor consilieri

Foto: ONORIU FELEA

Pagina 8

Pagina 9

TURISMUL CA AFACERE

sport

PESTE TREI SÃPTÃMÂNI, F.C. UTA S-AR PUTEA RETRAGE DIN CAMPIONAT!

Pagina 11

INFOTON
Vã oferã
● Agende electronice 128 K
● Diverse tipuri de telefoane Siemens, ISDN
str. Eftimie Murgu, nr. 74-76, tel./fax: 281800
magazin:
str. Lucian Blaga, nr. 2-4, tel./fax: 281595

Lumea satului

Pagina 7

Foto: VIOREL MUSCA

Pagina 9

În zonele libere

INTRODUCEREA IMPOZITULUI PE PROFIT ESTE O ÎNCÃLCARE A CONTRACTULUI

Mobilier la comandã
Mochetã
Preturi avantajoase
ARCADIA S.R.L.
Plața Soarelui bl. 603
Tel. 263.637

micro credit
MICROENTERPRISE CREDIT · ROMANIA S.A.
RAPID CREDIT Până la 5.000 DEM
BUSINESS CREDIT Până la 25.000 DEM
INVESTMENT CREDIT Până la 75.000 DEM
Finanțare internațională și tehnologie germană de creditare
Acum și în Arad
TIMIȘOARA: CALEA DOROBANȚILOR (COLȚ CU SIMION BĂRNUȚIU)
TEL./FAX: (056) 224.676, (056) 224.422
NOI DĂM CREDIT DEZVOLTĂRII TALE !
(2204950)

ALGLASS
B-dul Revoluției nr.26-38 Tel: 338.244
Str. Roșiori Nr.26 Tel/Fax: 289.053
FERESTRE DIN PVC
cu geam termopan
APARTAMENT 2 CAMERE - 499 EURO + FEREASTRA BAIE GRATUIT
APARTAMENT 3 CAMERE - 599 EURO + FEREASTRA BAIE GRATUIT

CALENDAR

◆ Astăzi, Soarele răsare la ora 6 și 37 de minute și apune la ora 18 și 26 minute.

◆ Au trecut 86 de zile din acest an. Au mai rămas 279 de zile până în anul 2003.

◆ ***Praznicul zilei:*** ***Biserica ortodoxă:*** Sf. Mc. Matroana din Tesalonic; Sf. Prooroc Anania; ***Biserica greco-catolică:*** Sf. M. Matroana din Tesalonic.

Bine ați venit!

La Arad: Ilyeș Evelyn Carina, **Buboi** Antonel Andrei, **Ciurar** Gianina, **Teisanu** Eduard, **Popa** Paul Nicolae, **Mihuț Cristina**, **Panc** Adrian.

La Ineu: Indrei Robert Raul.

HOROSCOP

Miercuri, 27 martie

Berbec (21.03-20.04). În această perioadă vi se va ivi oportunitatea unei călătorii sau a unei asocieri cu o persoană din străinătate.

Taur (21.04-20.05). Partenerul de viață are nevoie de afecțiunea dvs. și de sprijin pentru că trece printr-o perioadă dificilă.

Gemenii (21.05-20.06). Problemele de sănătate se vor acutiza dacă nu urmați un tratament sau nu vă odihniți.

Rac (21.06.-22.07). Aveți nevoie de răbdare dacă vreți să vă duceți la bun sfârșit planurile.

Leu (23.07-22.08). V-ați pus multe în gând și veți reuși numai dacă treceți de la faza declarativă la acțiuni concrete.

Fecioara (23.08-22.09). Profesional sunteți victima unor șicane, dar din nou, aveți răbdare, pentru că până la urmă veți învinge.

Balanța (23.09-22.10). În plan profesional, veți avea de ales între a continua să lucrăți în același colectiv sau să plecați la altă firmă.

Scorpion (23.10-21.11). Sentimental, vă veți hotărî dacă veți trăi și în viitor alături de partener care, în ultima vreme va iritat și v-a nemulțumit.

Săgetător (22.11-21.12). Veți avea de pus la punct câteva strategii financiare care să vă salveze de la faliment.

Capricorn (22.12-19.01). Partenerul este surprins plăcut de activitatea dvs. dar este puțin nemulțumit pentru că nu-i mai acordați la fel de multă atenție.

Vărsător (20.01-20.02). Este ziua surprizelor! La început veți fi destul de debusolat pentru că ceea ce ați plănuit nu vă iese, în schimb, vă treziți cu tot felul de surprize.

Peștii (21.02-20.03). Veți fi căutat de persoane cu care n-ați mai vorbit de multă vreme sau de necunoscuți care vă aduc pe tavă proiecte interesante.

Au plecat dintre noi

✝ Csibi Vilma (1909); Kadar Erno (1920); Gulacsi Margareta (1912); Tudose Gheorghe (1922); Setenyi Laszlo (1978); Meșter Mihai (1924); Suszter Elisabeta (1926); Sebestyen Alexandru (1951); Nădăban Savu (1941).

METEO

Vremea va fi în general frumoasă, rece noaptea și dimineața. Cerul va fi variabil. Vântul va sufla slab la moderat cu intensificări temporare din nord-est. Dimineața, local vor fi condiții de brumă.

Temperaturi maxime: 8 la 11°C.

Temperaturi minime: -3 la 0°C.

„Adevãrul” vã ascultã

La telefonul dimineții, 280944, între orele 9,00-12,00

☞ ***Acte pierdute...***

Un cititor al ziarului nostru s-a prezentat la redacția ziarului pentru a lăsa un buletin de identitate și un carnet de muncă pe care le-a găsit pe stradă. Aceste acte sunt pe numele Elisabeta Măguran. Buletinul de identitate are seria GN nr. 855411, iar carnetul de muncă este eliberat de SC Loreto Company SRL. Persoana care și-a pierdut aceste acte este rugată să se prezinte la redacția ziarului „Adevărul” pentru a și le recupera.

☞ ***Mormane de gunoi în voia vântului***

Dl. Carol Fakelman din Arad, strada Fluturilor este nemulțumit de faptul că „pe strada Predeal este plin de gunoaie. Oamenii au început să facă curățenia de primăvară iar cei de la Salubritate se pare că nu vor să-și facă datoria. Problema este că mormane întregi de gunoi sunt lăsate în voia vântului și resturile sunt împrăștiate prin tot cartierul”.

D-l Iosif Clodnițchi, director al Salubrității Arad a spus că „cetățenii trebuie să facă diferența între gunoiul menajer și resturile vegetale provenite în urma curățeniei de primăvară. Oamenii au tendința să arunce resturile menajere peste crengi, frunze etc. lăsate lângă containere. De o lună de zile angajații noștri strâng aceste resturi și îi asigurăm pe locatarii respectivei zone că problema aceasta va fi rezolvată. Pe această cale aș dori să fac apel la arădeni pentru a nu da foc resturilor vegetale deoarece riscă să deterioreze recipienții, a căror reparare, vopsire etc. necesită investiții enorme. Mai bine să sune la sediul societății noastre, iar noi ne vom deplasa la fața locului, decât să întreprindă acțiuni care pot duce la distrugerea recipienților.”

Redactor de serviciu,
R. M.

La telefonul după-amiezii, 280003, între orele 15,00-18,00

☞ ***Să împușcăm ciorile!***

D-na Rusu Maria, domiciliată pe B-dul Revoluției nr. 51, reclamă că tot orașul este plin de ciori. „Am făcut o sesizare și la primărie, dar nici nu mi-a răspuns nimeni, nici nu s-a luat vreo măsură. Dacă aleșii noștri nu găsesc o soluție, n-au decât să ia exemplul omologilor de la Cluj, adică să împuște păsările.”

☞ ***Dezastru pe strada Bihorului***

Dl. Sărăndan, domiciliat pe strada Bihorului sesizează, a doua oară, felul în care cei de la Apă-Canal au lăsat strada, în urma unor lucrări. „Deși, după ce sesizarea mea a apărut în ziarul dvs., un domn director Ardelean a promis că totul se va remedia. De atunci au trecut deja trei săptămâni și... nimic. Poate totuși ...”

Redactor de serviciu
S. A.

ACTUALITATEA CULTURALĂ

TEATRE

Casa de Cultură a Sindicatelor, în colaborare cu Agenția DDV, prezintă în data de 1 aprilie 2002, ora 19,00, spectacolul de mare succes al Teatrului Național București: „Tache, Ianke și Cadîr”, de V. I. Popa.

Distribuția: Radu Beligan, Marin Moraru, Gheorghe Dinică, Valentin Uritescu, Mihai Călin, Monica Davidescu, Silvia Năstase.

Biletele s-au pus în vânzare la Agenția Sălii și se difuzează începând de luni, 18.03.2002, ora 14,00, iar de marți, 19.03.2002, zilnic între orele 10,00-18,00. Nu se fac rezervări de locuri la telefon.

CINEMATOGRAFE

Dacia: Elicopter la pământ (SUA) 10; 12,30; 15,00; 17,30; 20

Mureșul: Visul alb (SUA) 10; 12,30; 15; 18

Arta: Trafic (SUA) 15; 17,30; 20

Sala Mică: Mai rău nu se poate (Franța) 15,30; 18,30

Progresul (din 24 martie): Animalul (SUA) 15

CONCERTE

Joi, 28 martie ora 19,00, la Sala Palatului Cultural va avea loc un concert simfonic desfășurat sub bagheta dirijorului Cristian George Neagu. Programul va fi interpretat de solistul Daniel Goiti, iar dirijorul corului va fi Jean Marie Juan (Franța). Din program: Uvertura la opera Tannhäuser (Richard Wagner), Concertul nr. 1 pentru pian și orchestră (Franz Liszt) și Patru piese sacre (Giuseppe Verdi).

CENACLU LITERAR

Joi, 28 martie ora 17,00, în Sala Mare a Casei de Cultură a Municipiului va avea loc ședința Uniunii Scriitorilor din România filiala Arad. Va citi proză Lia Alb.

UTILITARE

PIEȚE, TÂRGURI

Azi este zi de piață la Pâncota, Beliu, Buteni, Șiclău, Macea, Vânători, Pecica, Șiria și zi de târg la Beliu și Buteni.

Mâine, joi, este zi de târg săptămânal la Curtici, Sebiș, Cermei, Săvârșin, Secusigiu, Zerind.

FARMACII DE SERVICIU

- Farmacia **REMEDIUM** Arad, B-dul Revoluției nr. 52-54. Program luni-vineri: 7,30-20,00, sâmbătă 8,00-14,00. Telefon 233195. Farmacia „OMNIAFARM”, Calea Aurel Vlaicu, Bl. Z28, cu program zilnic de la orele 8,00-22,00. Telefon 271724.

Farmacia **LIBRO PHARMA non stop** Calea Aurel Vlaicu 60-68 (lângă stadionul (UTA) telefon 212.992.

URGENȚE STOMATOLOGICE

Cabinetul de pe str. Crișan (în spate la Gionelli) are program non-stop. Telefon: 253794. Cabinetul din B-dul Revoluției nr. 62, ap. 17, între orele 9,00-19,00. Telefon: 256665.

Și Cabinetul Stomatologic din Calea Victoriei nr. 7 A asigură zilnic urgențe, inclusiv sâmbăta, între orele 10-15. Telefon 095.565.622.

Cabinetul stomatologic de pe str. Abrud Bl. 129/C (P-ța Miorița), asigură servicii stomatologice zilnic între orele 9,00-12,00 și 15,00-19,00, iar sâmbăta 9,00-12,00. Telefon: 259659.

ADMINISTRAȚIA FINANCIARĂ

Administrația Financiară a municipiului Arad: Asistență contribuabili (impozitul pe venitul global) - telefon 280633, 280733, int. 199 între orele 8,00-12,00.

ÎNTRERUPERI DE CURENT

Miercuri: 9-12 - SC BSF Trade; 11-14: str. Lungă, Rebreanu - Edil Construct, Fininvest; 9-14: Aeroport Arad; 9-14: Aurel Vlaicu Bl. A37, A36, A35, A40, 9-14: str. Trompetei, Achilie, Infanteriei.

TELEFON DE URGENȚĂ LA POLIȚIE: 955

Noile numere de centrală telefonică ale I. J. P. (Inspectoratul Județean de Poliție) Arad: 237.170; 237.803; 237.878; 237.887; 236.858.

ADEVĂRUL
COTIDIAN INDEPENDENT ARAD
Editor: S.C. ADEVĂRUL S.R.L. Arad
COD FISCAL R 1681938 ● COD SICOMEX 19.604 ● CERTIFICAT J 02/1886 / 31 X 1991 ● COD SIRUES 020956601 ● ISSN 1220-7489

Redacția și administrația: 2900 Arad, Bd. Revoluției nr. 81. Telefoane: SECRETARIAT - 281802, fax 280655, 280625; ADMINISTRAȚIE - CONTABILITATE - 281797; MICA PUBLICITATE - 210775; MAREA PUBLICITATE - 280904; CLUBUL PRESEI - 280989.

Consiliul de administrație: președinte - **DOREL ZĂVOIANU**, telefon 281802, 280625; vicepreședinte - **MIRCEA DORGOȘAN**, telefon 210776; membri: **DOREL BARBU**, telefon 281797; **NICU COJOCARU**, telefon 280904; **MIRCEA CONTRAȘ**, telefon 280854.

Colegiul de redacție: **MIRCEA CONTRAȘ** (redactor-șef); **MARCEL CANCIU** (șef secție foto), telefon **281701; ALEXANDRU CHEBELEU** (șef secție sport), telefon **281701; NICU COJOCARU** (șef secție publicitate) telefon/fax: **280904; GABRIELA GROZA** (secretar general de redacție), telefon **280854**; **VASILE FILIP** (șef secție cultură-învățământ-tineret), telefon **281855; 280003; IOAN IERCAN** (șef secție politică), telefon **280943; DORU SAVA** (șef secție social-economic), telefon **281738; ȘTEFAN TABUIA** (șef secție actualități), telefon **281855; 280003; DOREL ZĂVOIANU** (președinte al Consiliului de administrație), telefon **281802, 280625.**

Difuzare - Marketing: MIRCEA ȚÂȘCĂ (șef secție)-telefon 280904

Tiparul executat la S.C. MEDIAGRAF S.A. ARAD, str. Feleacului F.N., telefon 250902, fax 250920

„Adevărul” poate fi citit și pe Internet la adresa http://adevarul.arad.ro

Echipa de serviciu

IOAN TULEU
secretar de redacție
Adela Pop, Ion Leac, Dina Rujan, Ramona Vidulescu
tehnoredactare computerizată
Olimpiu Bulzan, Doina Jurcă, Aurica Telcian, Dacian Toduța
corectură

CURSURI

Casa de Cultură a Municipiului Arad, anunță deschiderea cursului de secretariat, cu durata de 4 luni. Cursul va cuprinde: limba engleză, limba italiană, limba germană, dactilografie și inițiere pe calculator. Înscrierile se fac zilnic la sediul instituției, din str. Gh. Lazăr nr. 1, între orele 9-13. Informații la telefon: 211918.

PREȚUL AURULUI

BANCA NAȚIONALĂ. Pentru gramul de aur de 24 K: prețul cu ridicata - 316.014 lei, iar prețul de achiziție - 284.412 lei. Prețuri înregistrate ieri.

PIAȚA NEAGRĂ. Aur 14 K: cumpărare - 150.000 lei/g, vânzare - 170.000 lei/g. **Aur 18 K**: cumpărare - 180.000 lei/g, vânzare - 200.000 lei/g

CURSUL VALUTAR*

- VALORI ÎNREGISTRATE IERI, 26 MARTIE 2002

Denumirea valutei	BNR	BCR		BRD		Banca Transilvania		Banca Agricolă		Bursa neagră	
		C	V	C	V	C	V	C	V	C	V
Euro	28802	28554	29263	28570	29050	28600	29000	28760	29060	28750	29000
Dolar S.U.A.	32943	32925	33075	32750	33100	32650	33050	32830	33070	32800	33000
Forint	118	112	120	114	120	115	120	114	123	117	120

INVESTIȚII ÎN PERSPECTIVĂ LA CHIȘINEU-CRIȘ

La începutul acestui an, la Chișineu-Criș au fost date în funcțiune două mari hale industriale, unde lucrează aproape 300 de oameni, iar în aprilie, se va deschide și fabrica de cabluri „Nexans".

Pe lângă acestea, încă cinci fabrici și două complexe comerciale sunt la începutul investiției.

■ **Fabrica de ulei și margarină - S.C. Bardeau Holding** - va asigura la sfârșitul anului 80 de locuri de muncă.

■ **Fabrica de uși și mobilier - Garonia SRL** - se va întinde pe o suprafață de 15.000 mp. și va asigura 200 de noi locuri de muncă. Este vorba de un important concern italian care va lucra în prima fază pentru piața din Rusia.

■ **Confecții Sport - S.C. Coaltex SRL** - va crea până la 500 de locuri de muncă, cu o producție globală estimată la 15-25 de milioane de Euro.

■ **Avicola sau Giorgio SRL** - ferme pentru ouă și pui de carne se va extinde pe o suprafață de 15,75 hectare.

■ **Complex de cazare și alimentație publică**, cu o valoare a investiției de 8 miliarde de lei, va cuprinde stație de carburanți, motel, restaurant, braserie, spații de parcare.

■ **Fabrica de adezivi și lacuri pentru industria mobilei**, va avea o capacitate de producție de 15.000 tone pe an.

■ **Fabrica pentru încălțăminte.** Aici vor găsi loc de muncă în jur de 250 de persoane.

■ **Complex comercial turistic - S.C. Ro&TR SRL**: va cuprinde, pe o suprafață de 4 hectare, pensiune turistică, restaurant, bar, magazin, terenuri de sport, etc.

Toate aceste investiții sunt în curs de derulare, Primăria Chișineu-Criș sperând ca, în acest an, o bună parte dintre ele să fie date în folosință.

SORINA AMBRUȘ

La Șicula

Oreion - început de epidemie

Foto: ONORIU FELEA

În mai puțin de trei zile, patru elevi din clasa a cincea și unul din clasa a VI-a s-au adresat medicului *Dorel Onița* cu simptome certe de oreion.

„Boala, de tip contagios, se manifestă la debut cu umflături în zona urechii și a gâtului, fiind transmisibilă pe cale virală. Se răspândește cu rapiditate în special în rândul copiilor și al adolescenților și cere condiții speciale de tratament" - spune dr. Onița.

Pe lângă regimul igienico-dietetic, bolnavul trebuie izolat într-o încăpare caldă. Dr. Oniță atrage atenția că pe parcursul bolii, în special în cazul băieților, este interzis consumul de dulciuri. Încălcarea acestui sfat poate să afecteze negativ sistemul de reproducție al viitorului bărbat.

T. M.

LAVINIA BETEA - ÎN „LINUL BALANS AL MEMORIEI"

LAVINIA BETEA
LINUL BALANS AL MEMORIEI

La Editura Fundației Culturale „Ioan Slavici" a văzut lumina tiparului volumul de versuri **„Linul balans al memoriei"** de **Lavinia Betea**.

Cartea - cu o grafică de Petru Stoicu și tipărită, în condiții deosebite, la S.C. Mediagraf - nu a fost lansată după formula obișnuită (în librărie, cu prezentări pompoase, public cumpărător și, în final, cu autografe). Ieri, toți invitații la Centrul academic de conferințe au primit gratuit câte o carte. „Este un dar de la mine către d-voastră - spunea autoarea - o formulă de politețe prin care eu vă spun «mulțumesc». Pentru că între mine și toți cei prezenți aici au existat și există legături de considerație, prietenie". Și prietenii participanți la ineditul eveniment au fost numeroși: scriitori, profesori, ziariști. „Introducerea" în lirica Laviniei Betea - „o prelungire a darului" - a fost făcută de actrița Dorina Darie, care a recitat, cu sensibilitate, câteva poezii din „Linul balans al memoriei".

SIMPOZION

În organizarea Asociației Culturale Pro Basarabia și Bucovina, Filiala „Columna" a județului Arad și a Complexului Muzeal Arad - Secția de istorie, la sala Unirii a Muzeului Județean, vineri 27 martie, orele 13,30 va avea loc simpozionul „84 DE ANI DE LA UNIREA BASARABIEI CU PATRIA MAMĂ - ROMÂNIA". În program: Prezentarea cărții „Basarabia pământ românesc savamolnic răpit", prezintă prof. Georgeta Bătrân; „Din heraldica basarabeană" prezintă muzeograf Augustin Mureșan; „Bătălia pentru Basarabia" de Adrian Dinu Rachieru - prezintă scriitor, publicist Lucilia Dinescu; „Cărți din fondul de istorie al Muzeului Județean legate de Basarabia".

Cântece închinate Basarabiei, prezentate de Olesia Bendas și Tatiana Revutki - de la Seminarul Teologic Ortodox din Arad și violonistul Tiberiu Constantin Neagu.

Discheta și cei 10 angajați

Agenția Județeană pentru Ocuparea Forței de Muncă Arad, cu sediul în Arad, str. Gh. Lazăr nr. 20, atenționează toate persoanele fizice și juridice de pe raza județului Arad că începând cu data de 01.04.200 se vor completa noile formulare privind **„Declarația lunară a obligațiilor de plată la bugetul Fondului pentru plata ajutorului de șomaj"**, conform prevederilor Legii Nr. 76/2002 - privind sistemul asigurărilor pentru șomaj și stimularea ocupării forței de muncă. Acestea prevăd, în plus față de declarațiile încheiate în baza prevederilor H.G. nr. 1010/2001, evidența nominală și depunerea declarației și pe suport magnetic - pentru angajatorii care au peste 10 salariați. Programul de declarații se poate prelua de la AJOFM Arad, cam. 103.

Declarațiile se vor depune până la data de 20 ale lunii curente, fie la sediul AJOFM Arad, cam. 103, fie prin poștă- pentru agenții economici care au sediul în alte localități decât localitatea în care își au sediul Agențiile Locale pentru Ocuparea Forței de Muncă din județ.

Premieră la Târnova

Un elev a ajuns la faza națională a Olimpiadei de Educație Tehnologică

Nicușor Mecheș, din Târnova, este elev în clasa a șasea la Școala Generală din Târnova și învață atât de bine, încât obține numai note de zece. Recent, Nicușor a participat la faza națională a **Olimpiadei de Educație Tehnologică**, această disciplină fiind mai aproape de sufletul său. **„Până acum nimeni din școala noastră nu a ajuns la faza națională a unei olimpiade.** - spune **Ioan Huț**, profesorul talentatului elev. **Este o premieră fericită pentru noi și, în același timp, un motiv de mândrie și bucurie."**

Nicușor Mecheș a ajuns să participe la faza națională după ce la cea județeană a obținut cea mai mare medie, 9,94, urcând pe podium cu elevi ai Colegiului Național „Moise Nicoară" și ai Școlii Generale nr. 15, din municipiu.

Nicușor provine dintr-o familie de oameni simpli, din Târnova (mama a lucrat la Fabrica de Mobilă din Pâncota, iar tata la fostul Agromec din Târnova) și are o tragere de inimă spre carte nemaipomenită. Profesorii consideră că este un elev superdotat, cu atât mai mult cu cât nu există nici o materie la care să nu exceleze. Prof. **Ioan Huț** ne-a mai spus: **„Chiar dacă la faza națională s-a clasat doar pe locul al XIX - lea, trebuie să nu uităm că este la prima sa ieșire de această anvergură, că este, totuși, un elev de clasa a șasea, fără experiență la acest nivel, care însă promite enorm pentru viitor. Sunt mândru că participat la disciplina mea, dar sunt convins că ar fi avut rezultate bune la oricare dintre celelalte discipline..."**

EUGENIA BĂRDAȘ

LUNA BASARABIEI

EDITURI BASARABENE

● **EDITURA „PRUT INTERNAȚIONAL"** editează și revista „Cugetul", adresată cadrelor didactice, elevilor și studenților și tuturor celor interesați de istoria neamului românesc.

Revista de o fermitate elegantă și temeinică, dar clară, cu care afirmă credința românilor la dreptate istorică, la regăsire și solidaritate.

● **EDITURA „CIVITAS"** în colaborare cu Institutul de Istorie de pe lângă Academia de Științe din Chișinău, în seria „Pagini despre Basarabia" oferă o bogată moștenire istorică și științifică, ignorată mult până aproape de zilele noastre și care vine în ajutorul oricui dorește să cunoască realitatea diferitelor probleme și stări de lucruri din Basarabia, din cele mai vechi timpuri până în contemporaneitate, punându-i la dispoziție un bogat material documentar extras din arhive străine și din cele de acasă.

LUCILIA DINESCU

La Jandarmeria Arad

ZIUA PORȚILOR DESCHISE

Copiii din județul Arad sunt așteptați, mâine, de la ora 10,00 la sediul Comandamentului de Jandarmi Județean Arad, din localitatea Vladimirescu, cu ocazia **„Zilei porților deschise pentru copii"**.

Cei mici vor putea asista la o serie de manifestări organizate de Jandarmeria Arad și la demonstrații de luptă și autoapărare.

S. A.

Hoț la supermarket...

A fost introdus în arestul Poliției, *Moldovan Adrian* (32 ani), din Boroșoaia, județul Iași, care a furat mai multe bunuri din magazinul Supermarket „Maxim", situat în Arad. Moldovan va fi prezentat Parchetului și riscă până la 5 ani închisoare.

Super prețuri la Goldstern

3+3 luni fără abonament
3 luni oferite de Cosmorom (7, 11, 12)
+ 3 luni oferite de Goldstern (8, 9 10)

5$ *
Motorola ST70

Gratuit Motorola c520

Sagem 926
14$*

NOKIA 3310
43$*

Mitsubishi Trium Mars
26$*

Cu abonament
Cosmorom Plus 25.
25 minute gratuite +
25 minute gratuite/lună,
timp de 6 luni!
* Prețurile nu includ T.V.A.

Goldstern
Agent Autorizat cosmorom

ARAD
Bulevardul Revoluției 35;
Tel: 057 / 270.890

Piața Spitalului, bl. 1C;
Tel: 057 / 252.001

Goldstern. apropie-te

(c.a.)

PREȚUL GAZELOR NATURALE RĂMÂNE NEMODIFICAT

Prețul gazelor naturale pentru populație va rămîne neschimbat, la 3.274 de lei pentru un metru cub, se arată într-un comunicat al Autorității Naționale de Reglementare în Domeniul Gazelor Naturale (ANRGN).

Potrivit acordului stand-by semnat cu Fondul Monetar Internațional (FMI), prețul gazelor naturale trebuia ajustat în lei, de la 1 aprilie, pentru a fi menținut la nivelul de 82,5 dolari pentru o mie de metri cubi.

Tariful social pentru consumul de gaze naturale instituit la sfîrșitul lunii februarie va fi aplicat în continuare, se mai arată în comunicatul ANRGN. Astfel, tariful social va fi, în perioada 1 aprilie-30 septembrie, de 2.455 de lei/mc, pentru un consum de 70 de metri cubi de gaze lunar.

Tariful social se aplică persoanelor care beneficiază de prevederile legii venitului minim garantat. Prevederile se aplică persoanelor care cîștigă pînă la 630.000 de lei lunar, familiilor cu două persoane care realizează venituri de 1.134.000 de lei, trei persoane - 1.575.000 lei, patru persoane - 1.953.000 de lei, cinci persoane - 2.331.000 de lei. Pentru familiile mai mari de cinci persoane, se acordă cîte 157.000 de lei pentru fiecare persoană în plus.

AJUTOR SOCIAL ȘI BANI PENTRU ÎNCĂLZIRE

Direcția de Asistență Comunitară Arad anunță că începe plata ajutorului social aferent lunii februarie și a ajutorului bănesc pentru încălzirea locuinței (cu lemne, cărbuni, combustibili petrolieri) aferent lunii Ianuarie, acordate în conformitate cu prevederile Legii 416/2001, privind venitul minim garantat. Plata se va face la casieria DAC, situată în Arad, Bd. Revoluției 93- sediul Cantinei municipale, după următorul program: miercuri, 27 martie, între orele 11-16, joi, 28 martie, între 8-16, iar vineri, 29 martie, între orele 8-10.

TURCUL A FOST GĂSIT VINOVAT!

Muștafa Tarbae, cetățeanul turc care conducea TIR-ul încărcat cu substanțe toxice, implicat în accidentul de circulație petrecut luni seara în centrul Aradului, a fost găsit vinovat de către organele de poliție.

El a rămas fără carnetul de conducere și a fost amendat cu șase milioane de lei de către inspectorii Inspectoratului pentru Protecția Mediului. Aceștia au considerat că substanțele toxice transportate nu erau corespunzător ambalate, fapt care a dus la deversarea lor pe șosea, în urma impactului cu un alt autoturism. Firma proprietară a autotrenului va mai trebui să suporte și cheltuielile efectuate de către specialiștii arădeni, care au intervenit pentru a evita producerea unui incident cu urmări grave. Adică, explozia de proporții care ar fi putut urma dacă substanțele toxice ar fi ajuns în contact cu apa.

S. AMBRUȘ

ADERAREA ROMÂNIEI LA UE – DISCUTATĂ ÎN PARLAMENTUL EUROPEI

Comisia de afaceri externe a Parlamentului European discută un raport care prevede ca, pînă la sfîrșitul anului, să fie stabilită "o dată fermă și definitivă pentru aderarea României la Uniunea Europeană", precum și un calendar clar pentru finalizarea negocierilor României cu UE, informează corespondentul MEDIAFAX la Bruxelles.

Raportul, propus de raportorul Elmar Brok, președintele Comisiei afaceri externe a Parlamentului European, va mai cere țărilor UE să elibereze rapid fonduri pentru a pune în aplicare angajamentul asumat la Consiliul european de la Göteborg, de a acorda finanțare suplimentară de preaderare României. Raportul Brok conține concluzii referitoare la fiecare țară candidată la aderare. În cazul României, concluziile au fost prezentate de baroneasa Emma Nicholson de Winterbourne.

Raportul remarcă angajamentul luat de autoritățile române de a deschide toate capitolele de negociere pînă la sfîrșitul lui 2002 și de a încheia negocierile pînă la sfîrșitul lui 2003, sau cel mai tîrziu pînă în iunie 2004. "Obiectivul este lăudabil", arată raportul.

Documentul apreciază progresele realizate de România în privința privatizării, ajustării prețurilor la energie, eliminării discriminării împotriva homosexualilor sau restituirii bunurilor, dar critică lipsa de reforme administrative. Parlamentul European este preocupat de lipsa de independență și de imparțialitate "a unui aparat judiciar în care populația română nu are încredere", se afirmă în document.

Raportul cere ca reforma Codului penal să fie pusă în aplicare de urgență, ca exporturile de arme să fie controlate și ca responsabilitatea Poliției să fie mărită. Raportorul se declară îngrijorat de faptul că Poliția recurge prea mult la forță, precum și de insuficiența reacțiilor autorităților față de violența domestică și față de traficul de femei și copii. De asemenea, documentul critică atingerile aduse libertății presei.

Raportul arată că România "trebuie să rezolve problema endemică a corupției", care produce efecte defavorabile la toate nivelurile sectorului public: sănătate, educație, servicii publice esențiale. Conform documentului, România trebuie "să își întărească în mod masiv capacitatea administrativă și să realizeze o reformă strategică a administrației publice pentru a o depolitiza", iar "autoritățile de la București trebuie să pună în practică un cadru politic global pentru controlul intern al finanțelor publice, fondurilor comunitare de preadeziune incluse".

Raportul notează "efectul negativ pe care legea statutului etnicilor maghiari l-ar putea avea asupra drepturilor tuturor celorlalți cetățeni români" și așteaptă evaluarea pe care România și Ungaria o vor face privind eficacitatea memorandumului de înțelegere semnat de cele două țări în decembrie 2001.

Raportul felicită progresul realizat în reforma sistemului de protecție a copiilor instituționalizați, care reprezintă un element important în cadrul parteneriatului de aderare a României la UE.

PROIECT UNIC ÎN ȚARĂ!

Ieri, în Sala de Conferințe a Universității „Aurel Vlaicu" din Arad a avut loc semnarea protocolului de „Cooperare Ambientală Internațională".

Partenerii acestui proiect sunt: ● **din partea italiană** - Parcul Adda Nord, Universitatea Bergamo, Consorțiul Gerundo din Lombardia, Rezervația Monto Barro și Rotary Club Dell Adda; ● **din partea română** Academia Română, Universitatea „Aurel Vlaicu", Rotary Club Arad, Consiliul județean și beneficiarii acestui generos proiect de ecologizare, în speță Rezervația naturală din Masivul Retezat.

Dl. Radu Crâsnic, președintele Rotary Club Arad, a declarat că proiectul este unul de nivel guvernamental care pune bazele extinderii colaborării din domeniul ambientului. Este vorba de amenajarea întregii Văi a Mureșului, după ce ecologizarea Masivului Retezat va fi efectuată.

Despre participarea Universității „Aurel Vlaicu" la realizarea acestui proiect a vorbit dl. Dorin Herlo. Domnia sa a evidențiat faptul că nici o altă instituție din țară, cu excepția Universității „Aurel Vlaicu", nu colaborează cu Academia Română pentru realizarea unui astfel de proiect.

N. OPREAN

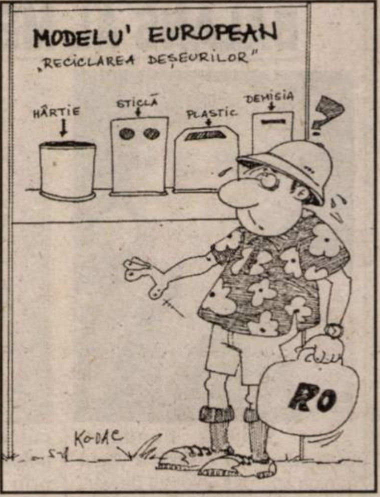

MIERCURI, 27 MARTIE 2002

TVR 1

7,00 Jurnalul de dimineață
7,30 Strict necesar. Magazin matinal
8,15 Pasiuni - s. rel.
9,00 Primarul - dramă, Italia, 1996
10,40 Amprente - rel.
10,55 TVR Cluj
13,00 Garantat 100% - rel.
14,00 Jurnalul de prânz
14,30 Oameni ca noi
15,00 Bucuriile muzicii
16,00 Panorama
17,00 Medicina pentru toți
17,50 Fotbal: România - Ucraina - live
20,00 Jurnal. Meteo. Sport
20,45 Curat Caragiale! Parol!
20,50 Serial - s.
21,50 Cu ochii'n 4
22,50 Recurs la morală
23,50 Jurnalul de noapte
0,05 Infomania
1,05 Poveste de dragoste - rel.
1,50 Jurnal. Meteo, Sport - rel.
2,35 Curat Caragiale! Parol! - rel.
2,40 Lumea dansului

TVR 2

7,00 În mijlocul furtunii - s. rel.
7,50 Diminețile unui bărbat cuminte
8,50 Fete vesele - s.
9,15 Desene animate - rel.
10,05 Gata cu fumurile!
10,10 Zona crepusculară - s. rel.
10,35 Tată, am încurcat-o! - s.
11,00 Prietenii lui Piticot - rel.
11,45 Camera de gardă - rel.
12,20 Bărbați, la cratiță! - rel.
13,25 Știri
13,30 E dreptul tău! - rel.
14,00 Des. animate
15,15 Toți, împreună
16,00 Călătorind prin țară
16,30 Sport Plus
17,30 Mit și istorie
17,55 Știri
18,00 Știri regionale
18,30 Rural XXI
19,00 Muzică populară
19,30 Banatica
19,55 Fețe
20,00 Rituri interzise
21,00 Zona crepusculară - s.
21,30 Telejurnal
22,00 Rosa și Cornelia - dramă, Italia, 2000
23,30 Clepsidra cu imagini
0,00 Rituri interzise - rel.

PRO TV

7,00 Teo - rel.
8,00 Știrile Pro TV - Ziarul dimineții tale
9,00 Tânăr și neliniștit - s. rel.
10,10 .Ro - rel.
10,15 Gândește liber - rel.
11,30 Familia Bundy - s.rel.
12,00 Total Recall - s.
13,00 Jocul puterii - s.
14,00 Cu orice preț - act., SUA, 1998 - rel.
16,00 Tânăr și neliniștit - s.
17,00 Știrile Pro TV
17,35 Vremea
17,40 Pro TV te ascultă ce vezi
17,45 Teo
19,00 Știrile Pro TV. Sport.Vremea
20,00 Predator - acțiune, SUA, 1987
22,00 Știrile Pro TV
22,30 Familia Bundy - s.
22,55 .Ro
23,00 Punct și de la capăt - dramă, SUA, 1999
0,30 Știrile Pro TV
1,00 Praștia - dramă, Suedia, 1993
3,00 Știi și câștigi! - rel.
3,30 Fotbal: Meci din Divizia A - rel.

TV ACASĂ

7,00 Povestiri adevărate - rel.
7,30 Căsuța poveștilor - rel.
8,00 Amor de cățel - rel.
9,00 Maria Belen - rel.
10,15 Vei fi a mea Paloma - s. rel.
11,15 De 3 x femeie - rel.
12,15 Dragoste și putere - s. rel.
12,45 Salome - s. rel.
13,40 Micuțele doamne - s.
15,00 Dreptul la viață - s.
15,50 Căsuța poveștilor - desene animate
16,00 Fiorella - s.
17,30 Amor de cățel - s.
18,30 Maria Belen - s.
19,30 Povestiri adevărate
20,00 Vei fi a mea Paloma! - s.
21,00 De 3 x femeie
22,00 Salome - s.
22,55 Dragoste și putere - s.
23,25 Povestiri adevărate - rel.
0,00 Sânge din sângele meu - s.
0,40 Dreptul la viață - s.rel.
1,30 De 3 x femeie - rel.

HBO

8,00 Anna și regele - dramă, SUA, 1999
10,30 Hoți ca noi - dramă, SUA, 1999
12,05 Vremuri grele - dramă, SUA, 1999
13,20 Pe platourile de filmare
14,10 Furtuna de foc - act., SUA, 1989
15,40 Ultima cursă - act., SUA, 2001
17,20 Insider - dramă, SUA, 1999
20,00 Pentru viață! - dramă, Canada, 2000
21,35 Legea pământului - dramă, SUA, 1999
23,40 Iubirea nui bună de nimic - comedie romantică, SUA, 1999
1,15 Dobermann - act., Franța, 1997

TELE 7 ABC

7,35 Știri
7,50 Videoclipuri
10,00 Tentații - rel.
11,00 Documentar - rel.
12,00 Apel: Crima - rel.
13,00 Videoclipuri
14,00 Pădurea de fagi - dramă, România, '86 - rel.
16,10 Reportaj 7 abc - rel.
17,00 Germania astăzi - doc.
17,30 Apel: Crima - s.
18,30 Telejurnal
19,00 Documentar
19,30 As Show - rel.
20,30 Călăuza - SF, Germania/URSS, 1979
23,00 Germania astăzi - doc. rel.
23,30 Știri
23,45 Videoclipuri

PRIMA TV

7,00 Luna sălbatică - s.rel.
8,00 Zid
12,55 Clip Art
13,00 Copiii spun lucruri trăznite - rel.
13,00 Motor - rel.
14,30 Providence - s. rel.
15,30 Viper - s.
16,30 Luna sălbatică - s.
17,30 M.A.S.H. - s.
18,00 Focus
19,00 Camera de râs
19,30 Real TV
20,00 Cronica cârcotașilor
21,00 Întoarcerea Panterei Roz - comedie, M. Britanie, 1974
23,00 Focus Plus
23,30 M.A.S.H. - s. rel.
0,00 Viper - s. rel.
0,55 Clip Art - rel.
1,00 Camera de râs - rel.
1,30 Focus Plus - rel.

ANTENA 1 – TV ARAD

7,00 Știri TVA - rel.
7,30 Magazin sportiv-rel.
8,00 Observator
8,50 Sport
9,00 Cafeaua cu sare
10,00 Ispita - s.
11,00 Îmbrățișări pătimașe - s.
13,00 Știrile amiezii
13,15 MacGuyver - s.
14,00 Din dragoste - rel.
16,00 Emisiune în limba germană
16,30 Publicitate, promo
16,45 Știri TVA
17,15 Soledad - s.
19,00 Observator
19,50 Sport
19,58 Meteo
20,00 Gong Show - em. divertisment
21,57 Publicitate, Promo
22,00 Observator
22,15 Știri TVA
22,30 Marius Tucă Show
23,30 Liceul de fete - comed., SUA, 1991
1,00 Observator - rel.
2,00 MacGyver - rel.
3,00 Îmbrățișări pătimașe - s. rel.
4,30 Soledad - rel.
6,00 Cafeaua cu sare - rel.

TV RCS

8,30 Cafeaua de dimineață
9,30 Desene animate
10,00 Videoclipuri
10,15 Telenovela
11,00 Știrile RCS - rel.
11,45 Atitudini - informativ
13,15 Câini și pisici - doc.
13,45 Videoclipuri
14,00 Știrile RCS
14,35 Conviețuiri
15,05 Delta fierbinte - film
16,30 Radical power - doc.
17,00 Trei destine - s.
17,45 O altfel de lume
18,15 Știrile RCS
19,00 Aventurile lui Huck - desene animate
19,30 Hit Squad - comedie
19,50 Videoclipuri
20,00 O oră cu Dani Dascălu
21,00 Provocările tehnologiei - doc.
21,30 Videoclipuri
21,40 Desert Speaks
22,00 Știrile RCS
22,35 Noaptea vampirilor - film
24,00 Erotica

RADIO EUROPA FM (89,3 MHz)

6,00-10,00 Deșteptarea - cu Gabi Dobroiu (7,00 Jurnalul de dimineață); 10,00 Europa Express cu George Zafiu; 13,00 Jurnalul de prânz; 13,30 România în direct cu R. Turcescu; 14,00 Drum cu prioritate cu Radu Constantinescu; 18,00 Jurnalul de seară; 18,30 Interviurile Europa FM; 19,00 Clubul de seară cu Denis Ciulinaru; 22,00 Jurnalul de noapte; 22,30 Infomania cu Dan Goanță; 23,00 Europa lângă tine.

RADIO PRO FM (92,1 MHz)

5,00-5,30 BULETIN DE ȘTIRI - la fiecare sfert de oră; **5,30-7,00 PRO FM PÂNĂ LA UNU; 7,00-10,00 PRO FM PÂNĂ LA UNU** - cu Flavius Eșnican; **10,00-13,00 PRO FM PÂNĂ LA UNU** - cu Mihai Dobrovolschi; **13,00-14,00 13-14 cu ANDREI** - cu Andrei Gheorghe; **14,00-17,00 POFTIM PRO FM** - cu Cătălin Lăpușcă; **17,00-19,00 PRO FM E AICI** - cu Cristi Schnebli; **19,00-22,00 ASCULTĂ-ȚI MUZICA** - cu Andi Moisescu; **22,00-2,00 PRO FM BY NIGHT** - cu Vlad Craioveanu.

RADIO ARAD & RADIO CONTACT (99,1 MHZ)

6,00 Lupta cu somnul; 8,00 Matinal Cafe; 10,00 Tovarășii mei; 12,00 Pulsul zilei; 14,00 Radiomagazin Deutsche Welle; 15,00 Muzica așa cum vrei; 17,00 Radio Vocea Speranței; 18,00 Radio France International; 19,00 Emisiune în limba germană; 20,00 Bună seara, Arad! 21,00 Seară de seară; 22,00 Contact FM.

RADIO TIMIȘOARA

6,00 Ceasurile dimineții; 8,00 Muzică populară cu dedicații; 9,00 Cânt din suflet; 10,00 De zece ori România; 11,00 Pop matineu; 12,00 Miez de zi la polul vest; 13,00 Emisiune în limba germană; 14,00 Emisiune în limba maghiară; 15,00 Emisiune în limba sârbă; 16,00 Actualitatea în 60 de minute; 17,00 Carusel cultural; 18,00 Actualitatea radio; 18,05 Marketing Plus; 19,00 Radiojurnal; 19,15 Bilet de voie; 20,05 Autohton pop rock; 20,50 Călătorie în lumea poveștilor; 21,00 Curierul de seară.

RADIO SEBIȘ

6,00-9,00 Cronica cârcotașilor - (p)
9,00 - 10,00 Precinie, precinie - muzică populară
10,00 - 12,00 Cafeaua de zece
12,00-15,00 „21" Expres
15,00-16,00 Bună ziua, oameni buni - muzică populară și dedicații
16,00-19,00 Magazin „21"
19,00-20,00 Sus paharul, fiecare - muzică populară și dedicații
20,00-22,00 E seara ta!
22,00-23,00 Lecții particulare - (p)
23,00-06,00 La strada

Redacția Adevărul nu își asumă răspunderea pentru modificările ulterioare intervenite în programele Radio - TV

URMAȘII LUI BRUTUS

Tableta zilei

În momentul în care a văzut că printre cei care l-au înjunghiat se află și Brutus, Cezar a exclamat: „Și tu, Brutus, fiul meu?” Exclamația nu a fost un reproș, a fost expresia unei totale uluiri. Cezar știa foarte bine că va fi asasinat de către dușmanii săi, dar ar fi pus oricând mâna în foc că Brutus nu va pactiza cu aceștia. Era în firea lucrurilor ca Brutus să nu poată să conceapă folosirea pumnalului împotriva celui care l-a considerat fiul său, care l-a tratat ca atare. Cezar nu s-a gândit măcar o clipă că așa ceva ar fi posibil, era convins că există niște legături indestructibile, că un om nu poate să încalce niște precepte, chiar dacă ar vrea. De aici, uluiala lui Cezar...

■ În politica românească de astăzi, nimeni nu mai riscă să rămână uluit de ceea ce se întâmplă. Nici un politician care se crede Cezar nu va fi surprins de faptul că „Brutus”-ul său propriu și personal îi înfige lama între coaste, pentru simplul motiv că și el, „Cezarul”, a fost la rândul lui „Brutus”, așa că știe la perfecție mecanismul gândirii „Brutușilor”. Tocmai din acest motiv, pe aceștia îi va anihila cu prioritate. Suspiciunea este cuvântul de ordine.

■ Copil fiind, am văzut un film în care doi tâlhari au jefuit o mănăstire și unul dintre ei îi spune celuilalt: „Vom împărți totul pe din două, ca doi escroci cinstiți.” Astăzi, în politica românească nici măcar cei care au făcut împreună escrocheria nu mai au încredere unii în ceilalți. Mai în glumă, mai în serios, într-o caricatură publicată de către ziarul nostru, apărea un mafiot care îl întreba pe „nașul” Mafiei: „Nașule, ce ne facem, până și în Mafia a pătruns corupția?!?”

■ Dacă luăm la „puricat” cuplurile de politicieni români de după-revoluție - mă refer la nivel național și este arhisuficient - ajungem la concluzia că ne-am transformat într-o nație de „Brutuși”. Cât de vinovați au fost „Cezarii” și cât de imorali „Brutușii”, nu comentăm. Doar constatăm.

■ Efectul „sindromului Brutus” în politica românească a fost devastator.

Indiferent de faptul că „Cezar” a fost un ticălos fără pereche, un individ lipsit de orice scrupule, spre el s-au îndreptat simpatiile poporului, pentru simplul fapt că a fost o victimă a încrederii pe care a avut-o în cei mai apropiați colaboratori ai săi, care, atunci când le-a venit bine, l-au înjunghiat, i-au sfârtecat trupul și l-au aruncat la câini. În ciuda supunerii față de noul „Cezar”, mulțimea nu va uita că, de fapt, el este un „Brutus” și îl va sancționa ca atare. Nu contează dacă lovitura de pumnal a fost justificată sau nu; contează că ea a fost folosită și cel care o folosește este un criminal pe cont propriu sau un asasin plătit.

■ Poate că viitoarea clasă politică românească nu va moșteni tarele celei actuale, în sensul că oricare „Brutus” va putea să aspire la demnitatea de „Cezar” fără a folosi pumnalul. Poate...

S. TODOCA

PD ȘI-A STABILIT CRITERIILE DE CARIERĂ POLITICĂ

Conferința de presă săptămânală de ieri a Partidului Democrat, filiala Arad, a fost susținută de către președintele Gheorghe Seculici, avându-i alături pe vicepreședinții Mihaela Vasil și Iustin Cionca. Aceștia au prezentat presei ultimele hotărâri luate de către conducerea centrală privitor la absorbția Partidului Pensionarilor, combaterea corupției în opinia PD și normele pe care un candidat democrat trebuie să le îndeplinească dacă aspiră la funcții în administrația locală sau în Parlament.

Partidul Pensionarilor și Protecției Sociale a făcut pasul către PD

Gheorghe Seculici, președintele PD Arad, a amintit faptul că, de curând, Biroul Permanent Național a aprobat fuziunea prin absorbție cu Partidul Pensionarilor și Protecției Sociale, fuziune aprobată în Congresul Național al Partidului Pensionarilor. Cea mai importantă dimensiune a acestei fuziuni în opinia liderului arădean este **„credibilitatea Partidului Democrat în abordarea problematicii pensionarilor”**. Decizia luată de către Biroul Permanent Național al PD e ca Partidul Pensionarilor să se transfere cu toate structurile sale neafectate și cu toată logistica în interiorul PD, devenind Organizația de pensionari a Partidului democrat. Aceasta va funcționa conform acelorași reguli ca și organizațiile de tineret, femei sau studenți ale PD.

Seminar pe tema combaterii corupției

La sfârșitul săptămânii trecute a avut loc la Cluj-Napoca seminarul cu tema **„Lupta împotriva corupției, crimei organizate și subordonării justiției, condiție pentru integrarea României în NATO”**, la care a participat din partea organizației arădene vicepreședintele Mihaela Vasil. În cadrul discuțiilor s-a accentuat ideea că șansele României de a deveni membru NATO la summitul de la Praga sunt de 99%, existând în acest sens voință politică. **„Rămâne însă procentul de 1%, reprezentând problema corupției care poate crește exponențial, dacă nu se iau măsuri de reducere a acestui fenomen care să convingă forurile internaționale”**, a precizat Mihaela Vasil. Ca o concluzie la seminar, Partidul Democrat propune Guvernului să adopte măsuri care ar fi de natură să convingă comunitatea internațională că există voința de a stopa corupția. Acestea ar fi, în opinia PD, retragerea prin mecanisme de partid a doi, trei miniștri suspecți de corupție (Adrian Năstase, Miron Mitrea, Ilie Sârbu și Șerban Mihăilescu), aplicarea articolului 30, litera e, din Legea 215/2001.

Întâlnirea vicepreședinților departamentului resurse umane care a avut loc zilele trecute la Brașov a fost prezentată de către Iustin Cionca, șeful acestui departament la nivel local. Întâlnirea a avut ca principal scop clarificarea noțiunilor noi din statut și stabilirea unor puncte de reper pentru responsabilii departamentului de partid. De asemenea, la reuniunea de la Brașov s-a luat decizia ca în cel mai scurt timp, până la sfârșitul lunii aprilie, democrații care aspiră la funcții în administrația locală sau în Parlament să-și exprime în scris opțiunea. ● De la 1 martie a început și monitorizarea activității militanților PD. Sistemul de criterii de apreciere a carierei politice în PD are în vedere activitatea individuală desfășurată de fiecare militant care are obligația ca, lunar, să-și înregistreze activitatea desfășurată în fișa de activități.

În concluzie, putem spune că fiecare candidat al Partidului Democrat la viitoarele alegeri trebuie să îndeplinească o anumită sumă de puncte pentru a putea fi trecut pe lista de candidați.

DANIEL ALBU

ÎN CĂUTAREA PARTIDULUI PIERDUT

(Urmare din pagina 1)

Un mare handicap pentru ambițiile tinerilor țărăniști arădeni (bătrânii precum Ciobăncan sau Mladin au rămas doar de sămânță, să nu se uite că pe vremuri partidul era condus doar de seniori) îl reprezintă conducerea centrală. O conducere scoasă cu forcepsul de prin diverse și multe congrese țărăniste, dar și de prin tribunale. O conducere care nu se mai remarcă prin nimic, un staff care se pierde în anonimatul altor partide mici din România.

Având orgoliul unui partid de tradiție, PNȚCD nu acceptă fuzionări cu alte partide și este explicabil. Fiind cel mai important purtător al doctrinei creștin-democrate, PNȚCD nu poate accepta compromiterea doctrinei și rămâne pe poziție. Fără procente electorale (2 sau 3), dar cu certitudini doctrinare. Ceea ce nu au alte partide cu multe procente în teșcherea, cum ar fi Partidul România Mare, de pildă.

La Arad, țărăniștii se ridică cu mult peste nivelul probat actualmente în politica românească de conducerea centrală. Activități diverse, politice, sociale, economice, culturale, scot în mod cert PNȚCD-ul arădean din anonimat și-l impun în spectrul politic arădean drept un partid care vrea ceva. Nu mă hazardez în a exprima opinii despre viitorul țărăniștilor arădeni. Mai au nevoie de niscaiva maturitate politică, de un staff mai consistent (astăzi el se reduce la cca 5-6 persoane mai cunoscute și mai active), de mai multă activitate politică în județ, dar mai ales de dăruirea și conștiinciozitatea de care au dat dovadă bătrânii țărăniști care astăzi nu mai sunt în partid.

Oricum, cei care conduc astăzi PNȚCD-ul arădean sunt în căutarea partidului pierdut în perioada guvernării și în primul an de după guvernare. Nu știu dacă se potrivește pentru țărăniști îndemnul caută și vei găsi.

POLITICA ÎN JUDEȚ

La sfârșitul săptămânii trecute, liderii partidelor politice arădene au continuat șirul deplasărilor în județ pentru crearea de noi filiale sau de alegeri unde termenul era scadent.

Districtul patru țărănist la Chișineu-Criș

Claudiu Cristea președintele PNȚCD Arad, avându-i alături pe Ionel Costin, secretar general și Aurel Mladin vicepreședinte, a participat la o întâlnire zonală la districtul patru Chișineu Criș. Din acest district fac parte organizațiile Grăniceri, Socodor, Pilu, Zerind, Sintea Mare, Șepreuș și Mișca. Ordinea de zi a ședinței s-a axat pe problemele cu care se confruntă satul românesc: anularea subvenției pentru producătorul agricol, aplicarea impozitului pe venitul agricol și reducerea sporului pentru cadrele didactice din mediul rural.

Baze de noi organizații

Doamna deputat Mihaela Muraru Mândrea, președintele PUR Arad Lia Ardelean și vicepreședinții Ștefan Pascu și Sabin Banciu au fost la Zărand unde au pus bazele unei noi filiale. Cei prezenți au purtat discuții cu deputatul Mihaela Muraru Mândrea pe tema doctrinei Partidului Umanist.

PNL continuă alegerile în județ

Președintele filialei PNL Arad, deputatul Titus Gheorghiof și Cornel Haristiade au supervizat alegerile din filialele Pecica și Pâncota. În urma votului exprimat, la Pecica a fost ales președinte Cornelia Tomoioagă iar la Pâncota, Nicolaie Harcaș.

Peremiștii ,alături de noul președinte

Conform celor declarate de către Gheorghe Feieș, președinte interimar al PRM Arad, organizațiile din Ineu și Moneasa au fost vizitate la sfârșitul săptămânii trecute. **„Nu se constată migrări de la PRM la alte partide, ci dimpotrivă există noi adeziuni“**, a precizat liderul peremist.

DANIEL ALBU

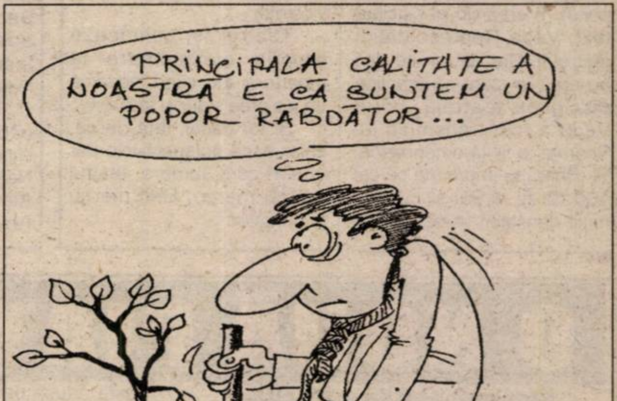
PRINCIPALA CALITATE A NOASTRĂ E CĂ SUNTEM UN POPOR RĂBDĂTOR...
KO-DAC

ROMII SUNT SUPĂRAȚI PE POLIȚIE

Simion Stan, președinte al Partidei Romilor Social Democrată filiala Arad și consilier al Biroului Parlamentar Teritorial al deputatului Nicolaie Păun este „supărat“ pe conducerea Poliției Arădene, deoarece formațiunea pe care o reprezintă nu a fost invitată la aniversarea celor 180 de ani de la înființarea Poliției Române.

D.A.

„Domnule Comandant, vă fac cunoscut că între Ministerul de Interne și PRSD s-a semnat un protocol la nivel național. De asemenea, Partida Romilor, filiala Arad, are un protocol semnat cu Poliția Arad. Vreau să vă aduc la cunoștință că datorită activității în municipiul și județul Arad a Partidei Romilor nu mai sunt atâtea crime, tâlhării, violuri și furturi din rândurile romilor. Vă fac cunoscut că Poliția Arad a avut un reprezentant pe problemele romilor care la ora actuală nu mai există. Vă rog să ne anunțați care sunt motivele pentru care nu mai avem relații de colaborare. Vă dorim în continuare mult succes în activitatea d-voastră și La Mulți Ani!“

SIMION STAN

Președinte PRSD Arad

TEMELE SUMMITULUI DE LA PRAGA

Summitul NATO de la Praga va lua în discuție două probleme importante: extinderea Alianței și rolul său în lupta împotriva terorismului, la care se adaugă, în acest context, cooperarea între Rusia și NATO, a declarat, ieri, la conferința de presă finală a reuniunii "Primăvara noilor aliați", primul ministru ceh, Milos Zeman.

Zeman a amintit faptul că secretarul general al NATO, lordul George Robertson, a afirmat că opțiunea zero țări candidate acceptate la summitul de la Praga nu există, urmînd să fie acceptate între unul și nouă state - fiecare dintre cei nouă candidați avînd șanse egale.

Premierul ceh consideră că mai importantă decît interoperabilitatea cu tehnica NATO este împărtășirea unor valori comune și participarea efectivă la lupta antiteroristă, "nu doar prin vorbe", dînd ca exemplu pozitiv participarea României cu 70 de militari la operațiunea din Afganistan.

În prezent, nu există opoziție față de extinderea NATO, dar există criterii pe care țările candidate trebuie să le îndeplinească. Acestea trebuie să devină nu doar membri formali ai Alianței, primind garanții de securitate, ci să își asume și responsabilități privind politica de apărare comună, o contribuție importantă fiind trimiterea de trupe în Afganistan. Deși este o țară mică și are o armată mai puțin numeroasă, Cehia a contribuit la operațiunile de menținere a păcii în Kosovo și pregătește trimiterea unor spitale de campanie în Afganistan, a mai spus Milos Zeman.

La PNL Vladimirescu

FOȘTII ApR-IȘTI SUNT CHEMAȚI „LA ARME”

PNL Arad este pe ultima sută de metri cu pregătirea Conferinței Județene. La Biroul Executiv Județean sunt așteptate ultimele liste de delegați ale organizațiilor din teritoriu. La organizația PNL Vladimirescu se organizează Adunarea Generală sâmbătă, ora 16,00, în sala de ședințe a Consiliului Local. Președintele organizației PNL, consilierul local Bujor Sas, i-a convocat pe foștii membri ai ApR pentru completarea documentelor. L-am contactat pe d-l Sas, întrebându-l despre ce fel de documente este vorba, din moment ce de la Comitetul Teritorial ni s-a comunicat că fuziunea a avut loc în toate localitățile județului. D-l Sas ne-a răspuns: **„Sigur, fuziunea este făcută, foștii membri ApR sunt membri ai PNL. Este vorba doar despre întocmirea unor fișe personale în vederea înmânării carnetelor de partid, pe baza cărora vor avea drept de vot la Adunarea Generală. Țin să reamintesc că vechimea în ApR se consideră în mod automat vechime în PNL.”**

S. TODOCA

ASTĂZI - ZIUA MONDIALĂ A TEATRULUI

Ziua Mondială a Teatrului a fost instituită în 1961 la Viena. Din 1962, în fiecare an, la 27 martie (data deschiderii stragiunii la Teatrul Națiunilor la Paris), Ziua Mondială a Teatrului este sărbătorită de Centrele Naționale ale Institutului Internațional de Teatru, care astăzi există în o sută de țări ale lumii, precum și de alți membrii ai comunității teatrale internaționale.

Una din manifestările de Ziua Mondială a Teatrului este Mesajul Internațional.

În fiecare an, o personalitate din lumea teatrului, cunoscută pentru calitățile sale, este invitată să-și comunice gândurile sale despre Teatru și pacea între popoare. Autorul primului Mesaj Internațional, în 1962 a fost Jean Cocteau.

În acest an, autorul Mesajului este dramaturgul indian **GIRISH KARNAD.**

Spicuim din mesajul său:

Natvasastra este unul dintre cele mai vechi tratate despre teatru din lume. El datează cel mai târziu din secolul al treilea Înainte de Christos și primul său capitol povestește istoria nașterii Teatrului.

A fost odată o epocă în care omenirea se cufundase într-o stare de decădere morală. Oamenii deveniseră robii unor patimi iraționale. Trebuia găsit un nou mijloc capabil să redreseze umanitatea („nu numai eficient, ci și plăcut ochilor și urechilor"). De aceea Brahma, Creatorul a combinat anumite elemente din cele patru **Veda**, pentru a crea un al cincilea text, Veda Reprezentației teatrului. Dar deoarece zeii nu erau în stare să practice disciplina teatrală, noua Veda a fost transmisă lui Bharata, o ființă omenească. Și Bharata, împreună cu cei 100 de fii ai săi și cu mai mulți dansatori cerești trimiși de Brahma a pus în scenă prima piesă. Iar zeii, la rândul lor, au contribuit cu entuziasm la întărirea expresivității artei celei noi.

Piesa reprezentată de Bharata vorbea despre conflictul dintre zei și demoni, celebrând victoria finală a zeilor. Zeii și oamenii au fost încântați de spectacol. Dar demonii, care se amestecaseră cu publicul, au fost profund indignați. Ei au întrerupt reprezentația teatrală și și-au folosit puterile supranaturale pentru a paraliza vorbirea, mișcările și memoria actorilor. La rândul lor, zeii i-au atacat pe demoni și i-au ucis pe câțiva dintre ei.

A urmat o luptă violentă. Atunci Brahma, Creatorul, s-a apropiat de demoni și le-a vorbit. Teatrul, le-a explicat el, este reprezentarea celor trei lumi. El întruchipează țelurile etice ale vieții - cel spiritual, cel laic și cel senzual - bucuriile și tristețile acesteia. Nu există înțelepciune, artă sau emoție care să nu poată fi găsită în el.

Apoi i-a cerut lui Bharata să continue spectacolul. Nu ni se spune dacă partea a doua a reprezentației a avut mai mult succes. Mie mi se pare că mitul prezintă una dintre caracteristicile esențiale ale teatrului, pe care intervenția împăciuitoare a lui Brahma nu putea s-o recunoască în nici un chip și anume că, orice reprezentație teatrală - cu oricâtă grijă ar fi ea realizată - poartă în sine riscul eșecului, al dezmembrării sale și deci al violenței.

Teatrul își semnează propria condamnare la moarte atunci când încearcă un joc prea sigur și fără risc.

Și tot astfel, iată de ce, chiar dacă perspectivele par uneori cam sumbre, teatrul va trăi mereu, fiind mereu provocator.

Ca să beneficieze de șomaj

MILITARII LĂSAȚI LA VATRĂ AU NEVOIE DE DOSAR „BETON"

Începând din această lună sunt necesare următoarele acte pentru întocmirea dosarului de șomaj pentru persoanele care înainte de efectuarea stagiului militar nu au fost încadrate în muncă:

1. Buletin de identitate (original + copie xerox);
2. Actele de studii și de calificare (original + copie xerox);
3. Certificat de naștere (original + copie xerox);
4. Certificat de căsătorie (original + copie xerox);
5. Livretul militar sau adeverința de lăsare la vatră (original + copie xerox);
6. Adeverință medicală din care să rezulte că persoana este aptă de muncă sau are eventualele restricții medicale;
7. Acte eliberate de organele financiare teritoriale din care să rezulte că nu realizează venituri sau realizează din activități autorizate potrivit legii, venituri mai mici decât indemnizația de șomaj;
8. Declarație notarială din care să rezulte că nu are loc de muncă, nu realizează venituri sau realizează din activități autorizate potrivit legii, venituri mai mici decât indemnizația de șomaj;
9. Declarație notarială din care să rezulte că înainte de efectuarea stagiului militar nu a fost încadrat în muncă;
10. Dosar plic.

Foto: ȘT. MATYAȘ

Persoanele care înainte de efectuarea stagiului militar nu au fost încadrate în muncă beneficiază de indemnizație de șomaj numai dacă fac dovada că, în termen de 30 de zile de la data lăsării la vatră, s-au prezentat pentru a solicita un loc de muncă la cel puțin doi angajatori ori s-au înregistrat la A.J.O.F.M. Arad în vederea medierii pentru încadrarea în muncă.

Termenul de depunere a cererii pentru acordarea indemnizației de șomaj este de 12 luni de la expirarea perioadei de 30 de zile de la data lăsării la vatră.

Actele necesare pentru întocmirea dosarului de șomaj pentru persoanele care înainte de efectuarea stagiului militar au fost încadrate în muncă

1. Buletin de identitate (original + copie xerox);
2. Actele de studii și de calificare (original + copie xerox);
3. Certificat de naștere (original + copie xerox);
4. Certificat de căsătorie (original + copie xerox);
5. Carnetul de muncă (original + copie xerox);
6. Livretul militar sau adeverință de lăsare la vatră (original + copie xerox);
7. Adeverință medicală din care să rezulte că persoana este aptă de muncă sau are eventualele restricții medicale;
8. Acte eliberate de organele financiare teritoriale din care să rezulte că nu realizează venituri sau realizează din activități autorizate potrivit legii, venituri mai mici decât indemnizația de șomaj;
9. Declarație notarială din care să rezulte că nu are loc de muncă, nu realizează venituri sau realizează din activități autorizate potrivit legii, venituri mai mici decât indemnizația de șomaj;
10. Dovada din care să rezulte că reîncadrarea în muncă nu mai este posibilă din cauza încetării definitive a activității angajatorului;
11. Declarație notarială a persoanei aflate în căutarea unui loc de muncă, în cazul în care aceasta nu poate obține dovada din care să rezulte că reîncadrarea în muncă nu mai este posibilă din cauza încetării definitive a activității angajatorului;
12. Dosar plic.

Termenul de depunere a cererii pentru acordarea indemnizației de șomaj este de 12 luni de la încheierea stagiului militar.

LAUREAȚI LA OLIMPIADA JUDEȚEANĂ DE LIMBA ȘI LITERATURA ROMÂNĂ „M. EMINESCU"

LICEU

Clasa a IX-a: Premiul I - Condrea Mădălina (Liceul Teorectic „A. M. Guttenbrunn"); Băbuț Andrea (Colegiul Național „Moise Nicoară)

Premiul II - Gârbovan Andrea (Colegiul Național „Moise Nicoară); Sass Daria (Liceul Baptist); Sopț Maria (Grupul Școlar Industrial „Mihai Viteazul" - Ineu); Bratu Rebeca (Colegiul Național „Moise Nicoară").

Premiul III - Epure Amalia (Colegiul Național „Moise Nicoară"); Haidar Iosif (Colegiul Național „Moise Nicoară"); Stan Alexandru (Colegiul Economic Arad); Strein Anca (Liceul Pedagogic „D. Țichindeal" Arad); Ionicioiu Ioana (Liceul Pedagogic „D. Țichindeal" Arad); Berindei Diana (Liceul Pedagogic „D. Țichindeal" Arad).

Clasa a X-a: Premiul I - Rus Floarea (Colegiul Național „Moise Nicoară"); Bojor Cristina (Colegiul Economic Arad); Biriș Octavia (Colegiul Național „Moise Nicoară").

Premiul II - Ulici Rebeca (Colegiul Național „Moise Nicoară"); Popeangă Lavinia (Colegiul Național „Moise Nicoară").

Premiul III - Orășan Bogdan (Colegiul Național „Moise Nicoară"); Lupulescu Ana Maria (Colegiul Național „Elena Ghiba Birta"); Martin Anca (Colegiul Economic Arad); Olaru Andriana (Colegiul Național „Elena Ghiba Birta"); Silaghi Ana (Liceul Pedagogic „D. Țichindeal" Arad); Pușcaș Cristina (Liceul Teoretic „A. M. Guttenbrunn").

Clasa a XI-a: Premiul I - Țigan Anca-Sarmiza (Colegiul Național „Moise Nicoară"). **Premiul II** - Lazea Ana-Loredana (Liceul Pedagogic „D. Țichindeal" Arad).

Premiul III - Popan Giorgiana-Elena (Colegiul Național „Moise Nicoară"); Șurtea Claudia (Colegiul Național „Elena Ghiba Birta"); Bonciu Andreea (Colegiul Național „Moise Nicoară"); Toader Emilia-Ramona (Grupul Școlar Industrial „Mihai Viteazul" - Ineu).

Clasa a XII-a: Premiul I - Ardelean Allina (Colegiul Economic Arad); Lupșa Sorina (Grupul Școlar Industrial „Mihai Viteazul" Ineu); Spepan Ada (Liceul Pedagogic „D. Țichindeal" - Arad). **Premiul II** - Stanca Patricia (Grupul Școlar Industrial „Mihai Viteazul" Ineu); Neacșiu Andrada (Colegiul Național (Moise Nicoară"); Vișan Ionela (Colegiul Național (Moise Nicoară"). **Premiul III** - Oprea Delia (Colegiul Național „Moise Nicoară"); Lungu Anca (Colegiul Național „Elena Ghiba Birta"); Miricescu Gabriel (Seminarul Teologic Liceal Ortodox); Tencalec Crina (Colegiul Național „Moise Nicoară").

Clasa a XIII: Premiul II - Țirle Mariana (Liceul Pedagogic "D. Țichindeal"); Bătăneanț Anca (Liceul Pedagogic "D. Țichindeal").

O NOUĂ PIATRĂ DE MOARĂ DE GÂTUL...

Poșta redacției

Cum mor unii de grija altora!

V. Grozescu, Lipova. La unele dintre întrebări am mai răspuns chiar în acest an, asupra lor revenind, poate, cu un alt prilej. Cât privește celelalte chestiuni care vă interesează iată cum stau lucrurile. 1. Din păcate **subvenționarea partidelor de către stat este o treabă legală** și ea se practică și prin alte părți. Ce-i drept că nu știu dacă în același fel ca și la noi și mai ales într-o situație precum cea în care este România la ora actuală cu un buget atât de amărât. Oricum este de observat creșterea an de an a banilor dați partidelor politice...circa 32 de miliarde de lei în 1999, 45.000.000.000 în 2000, 58 de miliarde în 2001 și 70.000.000.000 prevăzute a se da în acest an. Deci, cum bine se vede în doar trei ani de zile subvențiile pentru partide practic s-au dublat. De ce nu, doar are balta pește, nu?

2. Am citit și noi acele păreri despre mult discutatul **Dracula Parc**. Firește, că atunci când este vorba despre o asemenea intreprindere este bine să se ia în considerare feluritele sale implicații, începând cu cele de mediu și terminând cu cele sociale, dar de aici și până la a respinge acest proiect pe motiv că el **„nu se potrivește cu spiritul poporului român"** cum susține nu știu ce organizație non-guvernamentală este o cale prea lungă. Adică la noi nu merge un Dracula Parc pentru că nu este „conform cu tradițiile și spiritul român", dar un Disneyland- chestie sută la sută americană - lângă Paris merge! Sau, **românii „trebuie să fie originali și să nu imite pe alții"**, dar nemții pot să imite pe alții, când o treabă ca asta aduce bani mulți, ei neîmpiedicându-se de asemenea orgolii stupide atunci când au construit mai anul trecut în Bavaria un uriaș parc de distracții cu ... indieni și cowboy! Deci, la noi un Dracula Parc nu este „conform cu spiritul (care?) românesc", dar, în schimb, la nemți un parc cu cowboy și indieni este în spiritul nemțesc!

Vedeți, asta este treaba cu noi, cu românii: mereu murim de grija altora! Citeam mai zilele trecute că Ungaria a reușit să obțină din turism în anul trecut de 18 (!) ori mai mulți dolari decât România! Ungaria care n-are nici mare, nici litoral, nici sute de lacuri, nici munți ca noi, ci doar două lacuri, ne-a întrecut net la capitolul turism. De ce? Simplu: pentru că acolo fiecare își vedere de treaba lui și nu își dă cu părerea și când trebuie și când nu trebuie! Spunea un oarecare mai acum câteva seri la televizor că cele câteva milioane de dolari pe care România le va investi în Dracula Parc se vor recupera foarte greu. Nu știu dacă este așa, de fapt nimeni nu poate spune exact cum vor evolua lucrurile, dar dincolo de încasările preconizate, mari sau mici, este clar că viitorul parc de distracții va avea efecte benefice și din alte puncte de vedere și în primul rând asupra infrastructurii din zonă: a rețelelor de drumuri, ca și a celor de electricitate și apă, ca să nu mai vorbim și despre cele câteva sute de locuri de muncă care se vor crea într-o zonă atât de inertă cum este Sighișoara.

3. Pe bune, **România este un adevărat model în ceea ce privește protecția și sprijinirea minorităților naționale,** pentru că în nici o țară fostă comunistă - și chiar din lume - minoritățile naționale - altele decât cea maghiară - nu au o asemenea reprezentare în Parlament. O reprezentare ușurată în special de criteriul mai mult decât democratic admis, respectiv pentru fiecare minoritate națională pragul minim de acces în Parlament fiind de ... 1273 de voturi. Ca urmare în legislatura 2000-2004 în Parlamentul României au intrat reprezentanții a 18 minorități naționale, cu trei mai mult decât în legislatura 1996-2000 (macedonenii slovaci, croații și rutenii).

„Liderul regional" se reintoarce

„Mă numesc Bulgăreanu Emil Ioan, locuiesc în Arad pe strada Constituției și sunt un vechi și devotat cititor al ziarului dv. Nu am scris niciodată la ziar și dacă acum la 53 de ani m-am hotărât am făcut-o pentru că m-au supărat tare declarațiile fostului președinte Emil Constantinescu făcute la TVR 1. Cum își permite acest om care patru ani nu a făcut nimic ca președinte să vină acum și să bage de vină și să ne dea lecții? Crede el că noi am uitat ce țiganiadă a fost în vremea lui în Guvern, cum miniștrii se certeau ca orbii pentru că fiecare se ținea mai deștept decât ceilalți, cum sub el s-au schimbat trei prim-miniștri și trei guverne cât în 12 ani la un loc, cum leul și prețurile cu luat-o razna încât nu te ajungeai cu salariul mai mult de două săptămâni? Vreau să se știe că, nu sunt înscris la niciun partid și nu țin nici cu Iliescu pe care nici nu l-am votat la alegeri pentru că mi se pare fals, dar nu pot să nu-mi spun părerea atunci când un om ca Emil Constantinescu crezându-ne proști, dă lecții la toată lumea. De ce nu și-a dat lui atunci când a fost președinte?"

Oprim aici scrisoarea corespondentului nostru care se întinde nu mai puțin de cinci file, el tocându-l mărunt odată cu Emil Constantinescu și pe fostul premier Victor Ciorbea rămas în istorie pentru celebra sa „luminiță de la capătul tunelului." Cum bine s-a observat, ziarele ca și televiziunile au acordat o foarte redusă atenție declarațiilor lui Emil Constantinescu pentru motivul că în mintea tuturor este încă prea proaspătă guvernarea de tristă amintire țărănisto-pedistă-penelistă păstorită de Emil Constantinescu și - zic unii - că dacă mâine s-ar organiza alegeri acesta n-ar reuși să ajungă nici măcar consilier comunal! Așa cum au subliniat și alți comentatori, Emil Constantinescu a greșit ieșind prea devreme la rampă, el având se pare într-adevăr o părere greșită în legătură cu memoria românilor care n-au uitat ori nu puteau să uite atât de repede gafele și ifosele sale de „lider regional" neînțeles.

Apropo, de fostul președinte. Se aude că unii țărăniști cochetează cu ideea reprimirii sale în rândurile PNȚCD-ului. Ce repede au uitat aceștia „figura" pe care le-a făcut-o „liderul regional" când i-a lăsat baltă exact în preajma alegerilor! Dar, în sfârșit aceasta este opțiunea lor! La urma urmelor încă o piatră de moară de gât la câte au, ce mai contează, nu?

MIRCEA DORGOȘAN

La Șeitin

CREȘTEREA BOVINELOR - O AFACERE PROFITABILĂ

Mihaela și Gheorghe Albu locuiesc în comuna Șeitin. Cu toate că soții și-au terminat studiile în Arad, ei au preferat să se întoarcă la țară, în locurile natale, pentru că după cum ne-au povestit acolo le-a plăcut mai mult.

Acum cinci ani au demarat o afacere bazată pe creșterea de bovine. **„Am început cu trei vaci, iar după aceea ne-am extins"**, își amintește Mihaela. În urmă cu doi ani, cei doi soți, au angajat un credit pe un termen de cinci ani, de la C.E.C.. Așa și-au mai achiziționat încă 10 bovine. Acum au ajuns la un efectiv de 21 bovine: 10 vaci cu lapte, patru tauri, și șapte juninci. **„Obținem zilnic o producție de 100 de litri de lapte, pe care îl prelucrăm acasă. Produsele (telemea, cașcaval etc.) le scoatem la vânzare în piețele din Șeitin, Semlac și Nădlac. La fiecare 45 de zile verificăm laptele la laboratorul din Arad pentru a verifica conținutul de grăsime. Analizele arată de fiecare dată că produsul este sănătos și conține un procent de grăsime de patru sau cinci la sută."**, ne mai spune **Mihaela Albu**.

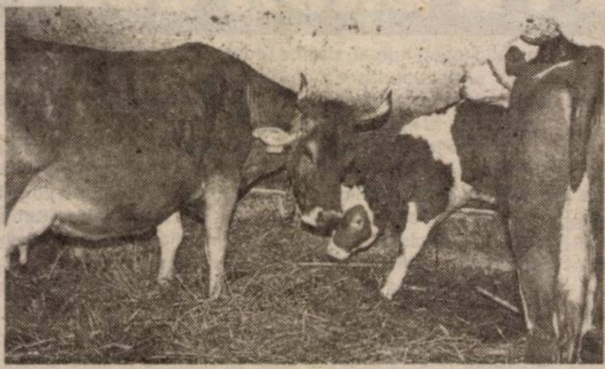

Munca lor este rentabilă, dar nu tocmai ușoară. În fiecare dimineață, se trezesc la ora șase pentru a-și hrăni bovinele. Ei spun că le place ceea ce fac, pentru că iubesc animalele. Deoarece singuri le-a fost foarte greu, au mai angajat doi oameni care să îi ajute. **„În fiecare sâmbătă, vine unul dintre ei să facă curat și să spele vacile"**, mai adaugă Mihaela. Ea ne mai spune că peste câteva săptămâni, ferma se va „îmbogăți" cu încă câțiva viței.

Soții Albu au un băiețel, în vârstă de nouă ani, care este la școală în Arad. Și lui îi place munca la țară și mai ales animalele și își ajută părinții după puterile lui.

NADIA BODRAN
Foto: ȘTEFAN MATYAȘ

MICROFERMA LUI PAUL IULIU

La 48 de ani, Paul Iuliu din Șeitin, s-a gândit, că după ce a lucrat într-o parte și-n alta, n-ar fi rău să-și încropească propria lui microfermă. El a cumpărat fostele grajduri ale CAP-ului și abatorul de la marginea comunei și, rând pe rând, vrea să le pună pe picioare.

Totul, în funcție de bani

El a început să lucreze încă de acum doi ani, când a dărâmat clădirile existente, pentru a construi grajduri noi, compartimentate și betonate.

Anul acesta, cu chiu cu vai, a finalizat o parte din construcții, dar pentru că toate s-au scumpit, deocamdată nu-și permite să mai cumpere și animalele.

„Aș vrea să achiziționez cam 50 de tăurași, și tot atâția porci. Am mai cumpărat și ceva teren, pe care acuma abia încep să-l împrejmuiesc. Acolo o să cresc păsări. Oricum, am investit deja foarte mulți bani și mai am încă nevoie cam tot de atâția, pe viitor,pentru că vreau să fac ceva frumos."

Tot în acest an, Paul Iuliu a mai cumpărat și trei hectare de pământ, pe care îl va cultiva cu trifoi și alte furaje, „ca să nu trebuiască să dau banii pe ele."

„Decât bișniță, mai bine zootehnie“

Chiar dacă mulți se plâng că zootehnia și cultivarea pământului nu sunt deloc rentabile, Iuliu este optimist. „Asta vreau să fac și o să merg până la capăt. Decât să fac bișniță, mai bine zootehnie", spune el.

Marea lui nemulțumire este că statul nu prea-i sprijină pe intreprinzătorii agricoli. „Măcar un pic dacă ne-ar ajuta, cu motorină sau sămânță mai ieftină. Sau, cum am văzut în Ungaria, să-mi dea animalele pe gratis, să plătesc atunci când încep să produc."

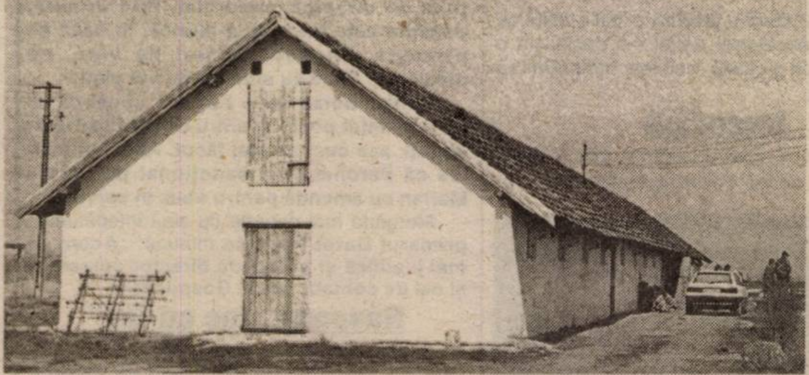

SORINA AMBRUȘ
Foto: ȘT. MATYAȘ

Gura satului

„AGRICULTURA E ÎN PLOP!"

Ghiorosin Petcuț, din Dud, are 67 de ani, este pensionar și nu se poate împăca deloc cu politica actuală a Guvernului, despre care spune că **„îi va îngropa de vii pe toți țăranii care se ocupă cu agricultura."**

- De ce credeți una ca asta? - am vrut să aflăm.

- Fiindcă statul nu se gândește defel că nu se poate face agricultură ca lumea numai cu milionul acela amărât la hectar, pe care ni-l dă. Parcă a socotit că avem nevoie numai de un milion de lei unul care n-a făcut agricultură de când e!

- Cât pământ aveți?

- Trei hectare.

- Este în „Asociație"?

- Nu. Îl lucrez cu fostul SMT. Da' mă mănâncă de viu SMT -ul ăsta, cu prețurile din ziua de azi. Lucrările costă de nu le pot plăti cu pensia mea și a nevestei.

- Ce-o să faceți dacă într-o bună zi nu o să mai aveți bani destui să-l lucrați?

- O să las să crească rugii (murii) pe el. După cum merge treaba, agricultura nu mai e rentabilă.

- Unde credeți că e punctul ei slab?

Ghiorosin Petcuț: „O să fiu nevoit să-mi las pământul nelucrat!"

- Prețul cerealelor e jos. Nu poți să le vinzi așa de ieftin, după câți bani ai investit ca să le obții. Dacă le vinzi la prețul ăsta, pierzi. După ce scazi motorina, semințele, semănatul, azotul etc., ieși la minus. Agricultura buie (coboară) în jos și ăsta-i **semn de mare problemă în țara asta.**

Ilie Hanțic: „Agricultura e în plop."

L-am lăsat pe bătrânul Ghiorosin Petcuț să-și care gălețile cu apă de la fântână, după care am intrat în vorbă cu **Ilie Hanțic**, de 60 de ani, un dudan la fel de nemulțumit.

- Tot „micimea" milionului pentru agricultură vă supără?

- Păi cum să nu! Și faptul că nu vine la timp. Pe când vine e devalorizat deja. Un milion și două sute costă numai aratul unui hectar, fără nimic altceva...

- Vă lucrați pământul cu SMT -ul?

- Da. Și am rămas fără bani acuma. Sper să mă aștepte ei până oi avea...

- Ce anume credeți că ar redresa situația agricultorului particular?

- Dacă s-ar lăsa motorina mai jos. Când se scumpește motorina, totul sare în aer. Agricultura e în plop.

Fără comentarii.

Discuții consemnate de
EUGENIA BĂRDAȘ
Foto: ȘT. MATYAȘ

SĂVÂRȘIN

• Jurisconsult la Primărie

Ieri, Primăria din localitate a organizat un concurs pentru ocuparea postului de jurisconsult. Primarul **Ioan Frățilă** spune că în instituția pe care o conduce este nevoie de un asemenea specialist care să descurce ițele legislative din administrație. La ora actuală, cele mai stringente probleme în acest sens sunt notificările cu Casa Regală și problemele pe care le pune Legea 1.

Cinci candidați au aspirat la acest post. Urmează ca zilele următoarea cel mai bun să intre în pită.

• Curățenie cu o mână de oameni

41 de persoane beneficiază de venitul minim garantat, în baza Legii 416. Cu această forță de muncă, autoritățile locale au decis să dea comunei un aspect îngrijit. În prima fază, s-a cosmetizat zona centrală. Urmează ca în planul de curățenie să fie prinse și zonele mărginașe, inclusiv pășunile, unde se vor efectua lucrări de degajare a arboretului.

• Cu jalba-n proțap

În prima zi a săptămânii, trei persoane din Toc s-au erijat în purtători de cuvânt ai satului și au venit cu jalba-n proțap la primarul centrului de comună, Ioan Frățilă. Nemulțumirea lor este legată de prestația medicului de familie. **„Medicul nu răspunde solicitărilor noastre. Unii dintre noi n-am mai dat ochii cu el de când ne-am înscris pe listă."**

Această situație trenează de ceva timp și, chiar dacă Primăria a pus la dispoziția medicilor de la sate puncte sanitare funcționale, actul medical lipsește cu desăvârșire.

„Medicii din Săvârșin au în arondisment și satele aparținătoare. În ceea ce privește modul în care răspund solicitărilor, am făcut numeroase demersuri la nivel de Prefectură, CAS, Colegiul Medicilor, DSP. Deocamdată nu s-a luat nici o măsură menită să rederseze situația critică" - explică primarul Frățilă.

Ar fi bine ca recenta nemulțumire a locuitorilor din Toc să ajungă la urechile celor care au posibilitatea să rezolve cât de curând această situație inadmisibilă.

T. MATICA.

În folosul comunității, cu talent

ȘANȚURI MAI ADÂNCI ȘI MAI DREPTE DECÂT AR FI CAZUL!

Vasile și Ana Priala, de 27, respectiv 20 de ani, de câteva zile au purces să sape „ca la carte" toate șanțurile din Dud. Fără să-și bată joc de munca lor, își fac treaba cu tragere de inimă, unii săteni găsind, chiar, că șanțurile sunt mai adânci și mai drepte decât ar fi cazul.

„Beneficiem de ajutor social de la Primărie și trebuie să lucrăm nouă zile în folosul comunității." - ne mărturisește capul familiei Priala.

Florin Farcașiu, primarul comunei Târnova, de care aparține satul Dud, spune: **„Nu am probleme cu oamenii care trebuie să efectueze cele nouă zile de muncă în folosul comunității. Ba mai mult, dacă nu-i chem pe unii la timp să le dau de lucru, vin singuri să ceară."**

Soții Priala au un băiețel de zece săptămâni, locuiesc într-o casă modestă și sunt necăjiți că pe raza comunei e greu să-și găsească un loc de muncă. Deocamdată beneficiază de acest ajutor, însă viitorul le provoacă mulțime de gânduri. Au venit prin părțile acestea din Maramureș și, cel puțin deocamdată, sunt destul de dezamăgiți de ceea ce au găsit. **„Oare unde să fie mai bine în țara aceasta?"** - nu contenesc cei doi să se întrebe, dând contur, mai departe, șanțului la care lucrau.

EUGENIA BĂRDAȘ
Foto: ȘT. MATYAȘ

Ieri, în ședința Consiliului Local Municipal

DISCUȚII STERILE PE BANII CONTRIBUABILILOR

„Vom avea parte de o ședință ușoară. Într-un ceas sper să terminăm", s-a grăbit să afirme consilierul Corneliu Matica în chiar debutul ședinței pe care a prezidat-o. Ședința însă a durat peste trei ore. Nici o problemă, veți spune. Este semn că aleșii locali au judecat temeinic problemele arzătoare pe care le-au avut în față. Ei bine, trebuie să vă dezamăgim și de această dată, pentru simplul motiv că Executivul „a uitat" să treacă pe ordinea de zi problemele care, cu adevărat, îi dor pe arădeni. Despre preluarea CET-ului și posibilele majorări aberante la energie nu s-a spus nici o vorbă în plus decât că „vine o comisie de la Termoelectrica să negociem" (D. Popa). Ajutorul financiar acordat pentru UTA a fost trecut pe banca de rezervă. Problema incineratorului a fost dată uitării chit că vine căldura, iar groapa de gunoi de pe strada Poetului (și nu numai) devine un adevărat focar de infecție. Situația parcărilor unde s-au lăsat sute de milioane de lei pentru că nu s-a putut majora taxa de parcare încât să fie profitabilă afacerea, a fost tratată cu indiferență. Și lista poate continua.

La capitolul Interpelări, consilierii Doru Sever Puia și Adrian Mureșan au pus întrebări primarului și viceprimarilor despre aceste PROBLEME ale municipiului. Răspunsul îl vor primi consilierii în scris, cu toate că Doru Sever Puia, care s-a arătat nemulțumit de un prim răspuns a declarat că netaxarea parcărilor nu este o treabă care să fie expediată și că insistă să fie informat despre această stare de fapt.

Acestea fiind zise, s-a trecut la ordinea de zi care cuprindea 19 puncte cu tot cu „Diverse".

Bani pentru Statuia Libertății

După ce au trecut urgent de punctul 1 al ordinii de zi, care cuprindea o informare privind activitatea din luna martie a agenților economici din subordinea CLM, consilierii s-au poticnit la punctul 2 care prevedea rectificarea bugetului pe 2002.

Necazul a apărut în momentul în care consilierul UDMR **Andrei Kiraly** a propus un amendament prin care solicita rectificarea cu 90 de milioane a bugetului Administrației Publice Locale: **„Banii sunt necesari pentru studierea variantelor de amplasare a Statuii Libertății". Doru Sever Puia** a replicat: **„De unde știm noi cât costă și câte variante se propun? Cinci, zece, câte? Ce aprobăm, asta-i întrebarea".** Răspunsul i l-a servit consilierul UDMR Ioan Darida care a explicat că **„există trei proiecte de amplasare. Două ultracentrale și unul mai lăturalnic".** Nemulțumit de răspuns, Doru Sever Puia a susținut amânarea amendamentului: **„Așteptăm un referat al consilierului Kiraly, pe care să-l prezinte comisiilor și apoi vom hotărî."** De aceeași părere a fost și **Marcel Chișcan** care a reamintit consilierilor că în ceea ce privește locul de amplasare a Statuii Libertății se va organiza o dezbatere publică: **„Nu avem nici o analiză privind amplasarea. În plus, n-aș vrea să ne pripim, ca să avem parte apoi de tensiuni sociale. Apreciez monumentul din punct de vedere artistic, dar, repet, nu-i cazul să ne pripim."**

Primarul Dorel Popa a încercat să-i lămurească pe consilierii care au avut obiecțiuni referitoare la propunerea UDMR privind MONUMENTUL: **„Nu votăm astăzi unde să-l amplasăm. Acesta este doar un vot de principiu."**

În acest moment a răbufnit **Gavril Popescu: „Ce-i aia vot de principiu, dom' primar?! Dacă așa stau lucrurile, și eu propun, de principiu, să mai facem un pod peste Mureș, că-i mai necesar decât nu știu ce amplasament!"**

La vot, amendamentul UDMR a trecut „la mustață" cu 13 voturi pentru (minimum legal) și 11 împotrivă. Așadar, de principiu, se vor aloca, pare-se, 90 de milioane pentru „Statuia Libertății" dar de fapt, vorba unor consilieri se va ajunge la sume cu mult mai mari!

Nu se vede pădurea...

Au urmat trei proiecte de hotărâre care au trecut ca acceleratul prin gară. Bugetul Direcției de Asistență Comunitară, avizarea contractelor de performanță ale conducătorilor de regii din subordinea CLM (asupra căruia vom reveni) și bugetul RADM s-au aprobat în mai puțin de trei minute. După dezbateri de peste o jumătate de oră, însă, proiectul de hotărâre privind aprobarea contractului de concesiune a unui serviciu public către RECONS a fost amânat.

Discuțiile privind acest subiect s-au învârtit în cerc: poate RECONS să aibă în obiectul de activitate întreținerea și repararea grădinițelor și școlilor din municipiu? Că da, că ba, că nu permite legea, nu aceasta, ci aceea viitoare și chestiuni de acest fel. În fond conducerea Recons a cerut doar prelungirea vechiului contract de concesionare și dacă este posibil și repararea școlilor și grădinițelor. Asta deoarece, în actualele condiții, deși Recons are cel mai bun preț de pe piață, nu poate participa la licitațiile privind reparațiile deoarece sumele sunt sub trei miliarde, iar prin lege le repară IMM-urile. O firmă ca RECONS nu este IMM pentru că are mai mulți angajați față de un IMM. Astfel nu poate participa la licitație. Rezolvarea a adus-o consilierul **Ciprian Zolotar** care a spus că reparațiile la școli să se scoată într-un „pachet" de 5-6 școli, ca valoarea să fie peste 3 miliarde de lei, ca și RECONS să poată veni la licitații: **„Așa, dacă vine cu un preț mai bun, câștigă licitația și am rezolvat astfel problema".** Soluția se pare că a fost îmbrățișată de consilieri. Deși au amânat proiectul de hotărâre și-au luat totuși măsuri ca, până se va rezolva problema, să nu se mai contracteze lucrări pentru reparația de școli.

Facilități

Celelalte proiecte de hotărâri n-au ridicat mari probleme la vot. Amintim doar că Astra Trinity a fost scutită de plata majorărilor de întârzieri (160 de milioane) pentru taxa de salubrizare pe motiv că totul s-a petrecut din cauza Salubrității. CONAR a primit înlesniri la plată față de bugetul local. În sprijinul hotărârii a pledat primarul **Dorel Popa** care a declarat că firma de construcții va amenaja parcurile de copii și o fântână arteziană. **„După cum am mai spus, cei ce lucrează în folosul comunității vor beneficia și de unele înlesniri."**

Incompatibilitate?!

A venit și rândul punctului 16: Proiect de hotărâre privind unele măsuri pentru reprezentarea intereselor capitalului municipiului Arad la Recons. Au fost propuși de către consilieri Livius Ioja și consilierul municipal Andrei Kiraly. Cu acest prilej, Doru Sever Puia a adus în discuție problema incompatibilității: **„Poate fi consilierul Kiraly membru în consiliul de administrație? Eu zic că nu, după noua lege!"**

Tot dând cu presupusul, consilierii au ajuns la concluzia că... amână proiectul de hotărâre până se vor lămuri lucrurile cu incompatibilitatea. **„De altfel, am fi amânat oricum hotărârea pentru că la votul secret Andrei Kiraly nu a primit decât 10 voturi, adică mai puțin decât jumătate plus unu. Cinci voturi au fost anulate"**, a mai anunțat Marcel Chișcan.

Iar vișina de pe frișca discuțiilor inutile tot nu a fost pusă încă.

Abia acum urmează!

Gluma care s-a îngroșat!

Puțin înainte de „Diverse", consilierii trebuia să stabilească numirea unui cenzor în AGA Arterm. Nimic spectaculos, la prima vedere. O parte dintre consilieri au venit cu trei propuneri (neutre) de experți contabili. Când s-a pus condiția să nu fie funcționari publici, o doamnă de la „Statistică" a căzut secerată din primele rânduri, cum se zice, pentru că dânsa este funcționar public.

Când lucrurile păreau să se îndrepte spre o rezolvare calmă, vine **Ovidiu Marian** și aruncă bomba: **„O propun pe doamna Mariana Junjan!"** Adică tocmai pe fosta directoare comercială de la Gospodărire Comunală care a fost dată afară și cu care apoi s-a ajuns în instanță!

Varianta lui **Ovidiu Marian** a fost primită cu râsete și încrâncenare! Astfel s-a declanșat o luptă demnă de o cauză mult mai bună. Dar să nu ne grăbim!

Incredibil

Prima care a sărit ca arsă a fost **Rodica Borza: „Ați cerut consimțământul d-nei Junjan? Dacă refuză?"** Zâmbind, **Ovidiu Marian** a răspuns sigur de el: **„Nu refuză, doamnă!"**

Și s-a trecut la vot secret: **CU 14 VOTURI PENTRU, MARIANA JUNJAN A AJUNS CENZOR LA ARTERM FĂRĂ CA MĂCAR SĂ FIE ÎNTREBATĂ DACĂ ACCEPTĂ SAU NU!!!**

Este incredibil dar, din păcate, adevărat! Iată cum de la o simplă propunere făcută mai mult la bășcălie, s-a ajuns într-o situație fără precedent.

Ca să mai dreagă busuiocul, consilierii au stabilit totuși să verifice dacă d-na **Junjan Mariana** acceptă sau nu o slujbă cu care a fost investită fără să fie consultată.

Atac la baionetă

Primarul Dorel Popa și consilierul **Rodica Borza** n-au scăpat prilejul să-l mai atace o dată pe adversarul lor politic, adică pe Ovidiu Marian.

Diplomat și cu zâmbetul pe buze **Dorel Popa** a adus la cunoștința consilierilor că fosta directoare de la Gospodărire Comunală a depus și ieri un document prin care solicita reangajarea pe post și plata salariului de anul trecut și până în prezent: **„Nu sunt de acord să se plătească 250 de milioane din banul public. Cine-i responsabil să plătească retroactiv salariul femeii."**

Ovidiu Marian a venit imediat cu replica: **„Dacă nu știți, în cazul Marianei Junjan au apărut elemente noi. În Consiliul de Administrație s-a hotărât reînființarea postului de director comercial. Prin urmare, doamna este invitată la muncă. În ceea ce privește vinovații, cine-i de vină, să plătească. Dacă eu sunt acela, voi plăti."**

Rodica Borza tot nu s-a lăsat: **„Sper că nu ați reînființat postul, pentru ca apoi să-l desființați, așa cum ați mai făcut. Apoi am înțeles că Parchetul l-a sancționat pe Ovidiu Marian cu amendă pentru abuz în serviciu!"**

Mergând mai departe cu șirul înțepăturilor, **primarul Dorel Popa** se minuna: **„Acum se mai justifică și postul de director comercial și cel de contabil șef la Gospodărire?"**

Răspuns „foc cu foc"

La toate acestea Ovidiu Marian a luat-o pe rând: **„1. Reînființarea postului de director comercial a stabilit-o instanța. Că e sau nu justificat, nu știu. 2. Parchetul mi-a dat o sancțiune administrativă, nu penală, pe care am contestat-o. 3. Deși la un moment dat Rodica Borza spunea că am avut două procese, rămase definitive, cu Mariana Junjan, eu vă spun că nu există decât unul, celălalt este contestat. 4. Primarul Dorel Popa se plânge că Mariana Junjan a tot făcut memorii la Președinție, Prefectură, Primărie etc. Eu zic că-i dreptul ei. Că are sau nu dreptate, e deja altceva. Postul de director comercial l-am reînființat pentru că așa a hotărât instanța și pentru a stinge conflictul de muncă. Dar ceea ce am făcut nu este legal: Mariana Junjan nu are licență și deci nu poate ocupa postul conform ordonanței 13/2001. Prin urmare, după ce o angajez, eu sunt în culpă pentru că am încălcat legea. Probabil că atunci o să mă autodenunț."**

***

Doamna JUNJAN, dincolo de toate aceste discuții, a fost totuși numită la ARTERM pentru a apăra interesele arădenilor... Dacă n-ar fi de plâns această situație provocată de majoritatea consilierilor, ne-ar pufni râsul. **Iar când spunem de plâns nu ne gândim la vreo persoană anume, cu atât mai puțin la cea aleasă. Ne gândim la neseriozitatea cu care o bună parte dintre consilieri tratează problemele importante pentru comunitate.**

NICOLAE OPREAN
Foto: **VIOREL MUSCA**

În zonele libere

INTRODUCEREA IMPOZITULUI PE PROFIT E O ÎNCĂLCARE A CONTRACTULUI

• Consideră investitorii existenți

Una din cele mai mari firme ce-și desfășoară activitatea în Zona Liberă Curtici, Rosko Textil, a reacționat când a văzut proiectul noii legi a impozitului pe profit. Societatea a făcut până acum mai multe demersuri, a avut contacte cu diverse instituții, pentru a se asigura că drepturile investitorilor existenți acum în zonele libere sunt apărate. Proiectul noii legi anulează scutirea taxei pe profit pentru societățile din zonele libere și instituie o taxă de 12,5% (jumătate din impozitul actual pe profit).

Avantaje

Prezențul regim al zonelor libere a fost stabilit prin Legea 84/1992; ZL Curtici s-a înființat în 1999, prin HG 449. Pentru a-și desfășura activitatea într-o zonă liberă, un investitor trebuie să accepte să investească într-o zonă izolată, să-și construiască propria infrastructură, să plătească o anume chirie pentru asemenea locație neechipată, să investească în infrastructura zonei și să plătească anumite licențe.

Investitorul primește în schimb mai multe avantaje, dintre care scutirea taxei pe profit e cel mai important.

Parte integrală a contractului

Concesionările de terenuri în zonele libere sunt materializate prin contracte între administrația zonei libere și investitori, în care sunt specificate obligațiile fiecărei părți. Parte integrală a contractului sunt și regulile și legile aplicabile regimului zonelor libere, deci și cea referitoare la impozitul pe profit.

Investitorii existenți în zonele libere din România consideră că anularea scutirii este o încălcare a contractului din partea Guvernului.

Excepții?

Ministerul de Finanțe intenționează să modifice textul proiectului de lege pentru a face excepții pentru cei care au concesionat deja teren înaintea apariției legii, pe toată durata concesionării. Chiar dacă aceasta e o veste bună pentru investitorii existenți, nu se știe încă dacă forma finală a legii le va fi acestora favorabilă. Oricum, ea va fi cu siguranță o lovitură pentru firmele ce vor să investească pe viitor în zonele libere.

Intervenția prefectului

În urma aducerii la cunoștință a situației de către firma Rosko Textil, Prefectura Arad a început să facă demersuri către Guvern și Parlament, pentru ca facilitatea să rămână. Prefectul Dan Ungureanu a trimis în urmă cu circa două săptămâni câte o scrisoare în acest sens secretarului general al Guvernului, Petru Șerban Mihăilescu, și președinților celor două camere ale Parlamentului (Valer Dorneanu, respectiv Nicolae Văcăroiu).

Intervenții a făcut și Administrația Zonei Libere Curtici-Arad, pentru că schimbarea legislației nu e doar în defavoarea investitorilor. Ar avea de pierdut și statul.

GERLINDE KNAP
Foto: V. MUSCA

Investitorii din ZL Curtici se tem că vor pierde facilitatea principală din zonele libere - scutirea impozitului pe profit

Turismul ca afacere

„CA PEISAJE, CONCURĂM CU ELVEȚIA DAR NU ȘTIM SĂ FACEM BANI DIN ASTA"

spune Francisc Tusz - președintele Clubului întreprinzătorilor

Francisc Tusz, președintele „Clubului întreprinzătorilor" din Arad spune că, la fel ca în Elveția, în România, turismul și agroturismul pot fi surse care să aducă mulți bani la buget. „Avem un peisaj natural care concurează cu cel al Elveției, dar nu știm să îl folosim pentru a scoate bani din el", apreciază Tusz. El precizează că idei de exploatare ar fi dar pentru asta trebuie să fie dezvoltată infrastructura. E clar: agroturismul nu se poate face fără drumuri bune, apă curentă, canalizare sau gaz. Primii pași pentru agroturism au fost făcuți deja la Hălmagiu, prin realizarea unor schimburi de experiență între conducerea localității și partenerii din Uniunea Europeană. Francisc Tusz apreciază că în trimestrul III al acestui an se vor vedea primele rezultate concrete ale programului european intitulat INTEGRADEV.

O altă șansă pentru dezvoltarea infrastructurii în localitățile județului sunt programele tip SAPARD - care în scurt timp vor putea fi accesate și de români.

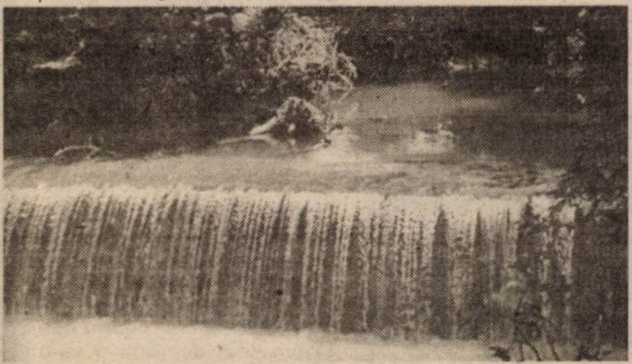

Turismul ar putea fi o șansă pentru rotunjirea serioasă a bugetului național. La câteva sute de kilometri avem exemplul Croației și al Ungariei, care exploatează la maxim afacerea numită turism. Ungaria a încasat anul trecut de 18 ori mai mult decât România din turism - adică 4,4 miliarde de Euro. Deși are o suprafață mai mică, „munți" mai puțin înalți, iar marea și Delta rămân la stadiul de vis.

Cu toate acestea, în 2001 Ungaria a contabilizat 18 milioane de înnoptări în spațiile de cazare. Nu sunt de neglijat nici locurile de muncă oferite de industria turistică - care sunt de patru ori mai multe în țara vecină.

OLIMPIU BULZAN

La impozitarea globală

DEPUNEREA CU ÎNTÂRZIERE A DECLARAȚIILOR SE PENALIZEAZĂ

Ziarul „Adevărul" a menționat deja că transmiterea prin plic către contribuabili (în prima fază 17.000 de plicuri) a pachetului de declarații în cadrul campaniei „Impozitul pe venitul global 2002" a început în județul Arad.

Contribuabililor le revine îndatorirea de a completa declarațiile, urmând a le expedia prin poștă, transmiterea poștală fiind plătită de Ministerul Finanțelor Publice. În aceste declarații se vor înscrie veniturile obținute pe întreaga durată a anului 2001.

În cazul în care contribuabilul nu primește acest plic până la data de 15 aprilie 2002, dar a obținut venituri care se cuprind în impozitarea globală, este obligat să procedeze din proprie inițiativă la declararea veniturilor respective. În acest caz, formularele (declarația de venit global, declarațiile speciale) se procură de la organul fiscal. Pentru acest an termenul de depunere a declarației de venit global și a celor speciale este 30 aprilie 2002.

Contribuabilii care nu respectă termenul de depunere vor fi penalizați în funcție de întârziere, astfel: 10% din impozitul datorat dacă întârzierea e de până la 30 de zile, 30% pentru o întârziere între 30-60 zile, 50% din impozitul datorat pentru întârziere de peste 60 de zile. În cazul în care contribuabilii nu au obligații de plată, penalizarea pentru întârziere este de 500.000 de lei.

G. KNAP

Noutăți în domeniul asigurărilor

În organizarea Departamentului Economie Internă-Externă al CCIA, joi, 28.03.2002, începând cu ora 12,00, în Sala de Consiliu are loc o întâlnire între agenții economici arădeni și societățile de asigurare - reasigurare. Întâlnirea are un dublu scop: pe de o parte oferă agenților economici arădeni informații despre noutățile în domeniul asigurărilor, iar pe de altă parte oferă societăților de asigurare - reasigurare posibilitatea de a prezenta noutăți din paleta de servicii oferite clienților.

TAXIMETRIȘTII AU MAJORAT TARIFUL DE PORNIRE

Sindicatul taximetriștilor condus de Daniel Tomuța a hotărât mărirea tarifului de pornire la 8990 de lei. Tarifele la kilometru au rămas neschimbate: 4990 lei în oraș (tarif I) și 9990 lei în afara orașului (tarif II). Opt dintre cele mai importante firme arădene - afiliate la sindicat - vor aplica tarifele de mai sus. Este vorba de: Mirko Milli, Alfa, Alfa Plus, Diesel, Diesel Star, Turbo Diesel, Getax și Favorit.

PHA BANK
TAXI
AR 62SXL

Evident că din această înțelegere lipsesc taximetriștii particulari care aplică tarife aberant de mari.

Tomuța mai spune că așteaptă ca în zilele acestea să participe la o întâlnire cu primarul Dorel Popa în cadrul căreia vor fi aduse în discuție problemele referitoare la stațiile taxi, licențe și colantele pentru licență.

OLIMPIU BULZAN
Foto: ȘT. MATYAȘ

DOBÂNZILE BANCARE în vigoare la 26.03.2002

Denumirea băncii	Suma minimă (lei)		Dobânda (% pe an)														
			Persoane fizice							Persoane juridice							
	Persoane fizice	Persoane juridice	la vedere	Pe termen de (luni)						la vedere	Pe termen de (luni)						
				1	2	3	6	9	12		1	2	3	6	9	12	
BCR	*	25.000.000	5	28	-	30	31	32	33	5	28	-	30	31	32	33	
BRD	500.000	500.000	5	27	28	30	32	34	36	5	25	25,5	26	26,5	27	27,5	
B. Transilvania	300.000	25.000.000	5	27	-	30	31	32	32	5	27	-	30	31	32	32	
BancPost	500.000	500.000	5	27.5	-	28	29	29,5	30,5	5	27	-	28	29	29,5	31	
B. Agricolă	500.000	10.000.000	5	27	-	29	30	30	30	5	27	-	29	30	30	30	
C. C. Aurora	1.000.000	10.000.000	8	30	-	32	35	33	35	8	30	-	33	34	33	34	
C. C. Phoenix	500.000	500.000	8	32	-	33	34	-	35	8	32	-	33	34	-	35	
C. C. Mureșul	100.000	1.000.000	7	30	-	31	32	-	-	7	30	-	31	32	-	25	

PANORAMIC ECONOMIC

LEGE-PROMULGARE

Proiectul de lege privind unele măsuri de accelerare a privatizării urmează să fie trimis la Președinție pentru promulgare, deoarece nu a fost depusă o moțiune de cenzură în termen de trei zile de la asumarea răspunderii Guvernului în Parlament pentru acest proiect de lege.

Termenul de depunere a moțiunii de cenzură la asumarea răspunderii Guvernului în Parlament pentru proiectul de lege privind unele măsuri de accelerare a privatizării a expirat luni, la ora 11.00, fără ca vreo formațiune politică să fi depus vreo moțiune de cenzură, a precizat secretarul Camerei Deputaților, Tudor Mohora (PSD).

TAROM-FUMAT

Fumatul la bordul aeronavelor companiei Tarom este interzis începînd de luni, măsura vizînd atît cursele interne, cît și cele internaționale, informează un comunicat al operatorului național de transport aerian.

În același timp, compania speră să atragă un număr mai ridicat de pasageri la clasa business, categorie de clienți despre care Nicolae Demetriade spune că preferă să călătorească în condiții mai bune, "fără să fie obligați să suporte fumul altora".

Flota Tarom este formată din 18 aeronave, de tip Airbus 310, Boeing 747 și ATR 42. Numărul zborurilor zilnice efectuate de companie este cuprins între 15 și 30.

IAȘI-CET

Consilierii locali ieșeni au respins, luni, proiectul de hotărîre privind trecerea sucursalei locale a CET în patrimoniul administrației publice locale, transmite corespondentul MEDIAFAX.

Proiectul propus de municipalitatea ieșeană a fost respins din cauza absenței a trei consilieri PSD și a unui consilier care s-a abținut de la vot, în ciuda insistențelor colegilor săi. Împotriva planului de preluare a CET au votat toți consilierii PNL și PD, precum și consilierii independenți care au declarat că trecerea termocentralelor la administrația locală va duce la creșterea prețului gigacaloriei.

SUCEAVA-CENTRALĂ

Primăria Suceava a solicitat Ministerului Industriei și Resurselor (MIR) ștergerea datoriilor Sucursalei Electrocentrale (CET) Suceava către furnizori și către bugetul de stat, a anunțat primarul Sucevei, Marian Ionescu, citat de corespondentul MEDIAFAX.

BCR-CREDITE

Banca Comercială Română (BCR) acordă persoanelor fizice, începînd cu luna martie, credite în valută pentru achiziționarea de autoturisme, motociclete, motorete și bărci cu motor comercializate prin intermediul unor dealeri autorizați, informează un comunicat al băncii remis MEDIAFAX.

La țară

TINERII NU MAI AU BANI SĂ-ȘI PUNĂ PIROSTRIILE

Într-o comună cu aproximativ 5000 de locuitori, cum este Șicula, 22 de căsătorii într-un an sunt extrem de puține: **„Pe vremuri** - spune **Delia Albiș**, referent Stare Civilă în cadrul Primăriei Șicula - **cifra era dublă. Acum însă..."**

Din păcate, tinerii la țară nu mai au curaj să se căsătorească, din cauza situației economice precare. Nu sunt bani nici pentru organizarea unor nunți ca odinioară, astfel că populația îmbă-trânește văzând cu ochii.

Anul acesta, de pildă, până la ora actuală au avut loc la Șicula doar patru căsătorii. Se înregistrează tot mai puține nașteri, aproximativ zece familii din comună au plecat la lucru în străinătate, tinerii nu au unde să se angajeze și migrează spre orașe, rămânând, în urmă, sărăcia și niște bătrâni mult prea slabi pentru a putea schimba, cumva, situația.

EUGENIA BĂRDAȘ

REȚETE PENTRU STIMULAREA SEXULUI ȘI A INSTINCTELOR AFRODISIACE

Supa de migdale pentru amanții obosiți

Aceast produs înfrățește și îi leagă pe cei care îl consumă, dar efectul cel mai important este aprinderea dragostei în inimile amanților obosiți sau plictisiți. Se folosesc 300 grame de migdale, două gălbenușuri tari, 1/2 litri de supă de găină, 1/2 litri de lapte, 100 grame de smântână. Se curăță și se spală migdalele și se fărâmițează cu mixerul. Praful obținut se amestecă cu gălbenușurile și se transformă în pastă. Din când în când, adăugați supă și lapte, amestecând bine în timp ce o țineți pe foc mic, cca 15 minute. Se servește fierbinte.

Mâncăruri pentru doi îndrăgostiți

Dacă veți ști să alegeți mâncărurile zi de zi, veți constata că energiile vă cresc, buna dispoziție se va păstra nealterată, iar atracția fizică dintre dumneavoastră și partener va fi mereu la intensitate maximă. Se recomandă ca, de câte ori aveți ocazia, să mâncați cu partenerul din aceeași farfurie, să beți din același pahar, contribuind astfel la păstrarea unei relații intense, ca la început.

CUM SĂ TRĂIȚI VIAȚA FERICITĂ ALĂTURI DE PARTENERA DUMNEAVOASTRĂ

Vă considerați un bărbat atent cu partenera dumneavoastră. Vă respectați cuvântul, atunci când îi promiteți că o sunați, îi cumpărați flori, aveți chiar răbdarea să vă uitați la serialele ei preferate. Dar, în ciuda eforturilor, jumătatea dvs. găsește mereu motiv să se plângă. Citiți mai jos câteva „trucuri", pentru a face viața în doi mai plăcută.

Nu așteptați să gândească la fel ca dvs.

„Bărbații tind să creadă că femeile apreciază lucrurile de ordin material", spune Elyse Goldstein, un renumit psiholog american. De fapt femeile sunt sensibilizate mai mult de gânduri decât de fapte: este drăguț că poți să muți de unul singur canapeaua, dar nu o să „cadă pe spate" pentru așa ceva. Mai degrabă o să o impresioanți dacă vă aduceți aminte de aniversarea căsătoriei părinților ei. Greu, dar merită...

Dați-i atenție când vorbește

Când este vorba de o discuție, femeile sunt foarte pretențioase. Nu puteți să o ascultați cu o jumătate de ureche, ca pe amici dvs. când ieșiți la o bere. Femeile doresc să se facă auzite într-un cuplu și neatenția le aruncă într-o stare vecină cu paranoia. Așa că, oricât de grave ar fi problemele la serviciu, nu vă mai gândiți la ele acasă.

Întrebați-o despre problemele ei

Este o regulă generală: bărbaților nu le place să pună întrebări, iar femeile trag concluzia că nu le pasă de problemele lor. Oameni buni, întrebați! Femeia trăiește într-o „lume" în care este perfect normal să discuți cu un cunoscut lucruri mai indiscrete.

Faceți-i complimente pentru lucrurile mărunte

Să nu ne înțelegeți greșit: o femeie cu picioare lungi nu o să vă cadă în brațe, fiindcă ați remarcat ceea ce au remarcat încă un milioan de alți bărbați. Observați-vă partenera cu atenție. Aduceți-i permanent aminte că frumusețea ei va atras și încă vă mai atrage.

Alegeți cadourile potrivite

Femeile sunt impresioante mai mult de creativitate decât de bani. Cu alte cuvinte oferiți-i altceva, decât flori și ciocolată. Dacă o surprindeți privind la o pereche de pantofi, notați-vă asta. Dacă vă spune că îi place să facă cumpărăturile dintr-un anume magazin, alegeți-i un cadou de acolo.

Mențineți legătura

Când ieșiți undeva împreună, încearcați să nu o ignorați. Nu înseamnă că nu aveți voie să discutați și cu alte femei. Ideea este să-i demonstrați că sunteți bucuros că a venit cu dvs. Când sunteți într-o încăpere, întrerupeți politicos discuția cu altă persoană, dacă ea vrea să vă spună ceva, atingeți-o pe mână când treceți pe lângă ea, sărutați-o discret și ușor.

Dacă vreți să aruncați o privire „peste gard", faceți-o discret!

Majoritatea femeilor sunt nesigure, în privința aspectului lor fizic. Desigur, nimeni nu e de condamnat dacă remarcă o (altă) femeie frumoasă, dar când priviți „peisajul" cu gura căscată, partenera o să capete impresia că vă doriți să fiți cu altcineva. Măcar așteptați până se duce la toaletă să se aranjeze, dacă simțiți nevoia sfâșietoare de a lansa un fluier admirativ.

☐ ☐ ☐ ☐ ☐ ☐ ☐ ☐ ☐ ☐ ☐ ☐
Plăcerea este de partea ta!

O viață sexuală completă este o cheie importantă a succesului în relația de cuplu. Dacă este o problemă, este bine să te ocupi de ea imediat, nu o ignora! Ai ejaculare precoce, tulburări de erecție sau dorești îmbunătățirea performanțelor sexuale? Sună! Un colectiv de specialiști îți stă la dispoziție.

Camere de așteptare private ☐
Asigurarea discreției pacientului este garantată ☐

TIMIȘOARA: 056-434888
București: 01-3111929 Iași: 032-265551
Baia Mare: 062-433303 Brașov: 068-333989

probleme de dinamică sexuală masculină

ON CLINIC LTD
CENTRU MEDICAL INTERNATIONAL
(2360689)

DREPTUL LA VIAȚĂ - UNEORI, O CONDAMNARE LA SĂRĂCIE

La țară, în comunitățile în care se cunosc mai toți unii pe alții, se pun tot felul de probleme interesante. La Șicula, de pildă, câteva angajate ale Primăriei, după ce au discutat despre situația jalnică a câtorva familii sărace, cu mulți copii, au pus niște întrebări cât se poate de firești: **„De ce nu li se interzice femeilor fără nici un venit, care trăiesc în condiții mizerabile și au cel puțin trei copii, să mai dea naștere și altor micuți? Oare n-ar fi bine ca unei asemenea femei, la o a treia naștere, să spunem, să i se facă o operație cezariană și să i se lege trompele? Fiindcă, de multe ori, copiii veniți pe lume sunt nedoriți, sunt „accidente", victime ale inconștienței unor părinți care ei înșiși nu au după ce bea apă, ca să nu mai spunem că nu au cu ce să crească o droaie de copii..."**

Legal vorbind, acest lucru nu este posibil. Există însă până și medici care ar redcomanda această variantă în anumite situații. Prin urmare, subiectul nu ar trebui neglijat deloc. Ba dimpotrivă, ar merita discutat chiar la nivel înalt.

Ana Răzăilă, de exemplu, are cinci copiii și locuiește la Șicula într-un bordei din salcie uscată, de care a lipit pământ, să nu bată vântul. Încăperea în care își duc zilele șapte oameni este insalubră și nu are nici un metru și șaizeci înălțime. Cum bani nu are să-și cumpere anticoncepționale și nici înțelepciunea necesară pentru a cere să i se lege trompele, de contracepția Anei Răzăilă se ocupă asistenta medicului din comună, **Maria Zurbo: „La fiecare trei luni o iau de mână și merg cu ea să i se administreze anticoncepționale injectabile. Trebuie să fim noi conștienți în cazuri din acestea, împovărându-ne cu a-i ține femeii evidența ciclurilor, pentru a nu mai veni pe lume încă un copil condamnat la sărăcie și mizerie."**

O problemă - spunem, la rândul nostru - cel puțin demnă **de reținut și analizat.**

EUGENIA BĂRDAȘ

Vipuri... în doi

Soțul lui Celine Dion - victima unei intrigi rocambolești

René Angélil, soțul și impresarul lui Celine Dion, spune că este victima unei intrigi rocambolești, în urma urmăririi judiciare începute împotriva lui, pentru agresiune sexuală, a indicat biroul lui de relații publice, într-un comunicat preluat de AFP. După Radio-Canada, această urmărire a fost a pornită la Las Vegas de o californiană ce îl acuză pe Angelil că a agresat-o într-un cazino, acum doi ani. Aceast femeie a refuzat să facă o înțelegere cu omul de afaceri, trei luni mai tîrziu, susținînd că a fost supusă la presiuni în timpul negocierilor. "Avînd în vedere că îl cunosc foarte bine pe René Angélil, aceste afirmații mi se par foarte ridicole", spune avocatul său, Marty Singer, văzînd în toate aceste lucruri o tentativă de "extorcare". După spusele avocatului, Angélil a acceptat în iunie 2000 "reclamațiile nefondate ale acestei femei, doar pentru că a ținut să protejeze sănătatea soției sale și a copilului pe care-l purta aceasta".

Kate Moss este însărcinată

Modelul britanic Kate Moss, în vîrstă de 28 de ani, este însărcinată în luna a treia, a anunțat presa britanică. Tatăl copilului este Jefferson Hack, cu care Moss are o legătură de peste un an. Kate a mers săptămîna aceasta la medic pentru a face o ecografie, fiind însoțită de Hack - co-fondator al revistei de modă Dazed and Confused - și de actrița Sadie Frost (și ea gravidă). La începutul acestei săptămîni, Moss a negat că urmează să aibă un copil, dar presa britanică afirmă că deja a început să se vadă acest lucru și în curînd nu va mai putea ascunde sarcina.

„ÎN ȘAH, CÂȘTIGĂ CINE GREȘEȘTE PENULTIMUL”

* afirmă maestrul internațional Gheorghe Telbis

La cei 62 de ani ai săi, maestrul internațional de șah, Gheorghe Telbis, este unul din puținii șahiști care au reușit să îmbine armonios toate laturile sportului minții: șahul practic, șahul prin corespondență și șahul artistic, la care se adaugă activitatea publicistică și cea organizatorică. Pentru că și-a iubit mult și meseria, cea de profesor de limbile rusă și română, dar și istorie la Școala Generală nr. 4, Gheorghe Telbis a abandonat încă din tinerețe activitatea competițională, dedicându-se șahului doar în timpul liber. Cea mai bună formă de exprimare a găsit-o în șahul prin corespondență, domeniu în care este maestru internațional începând cu anul 1979. Recent, Gheorghe Telbis a devenit și vicecampion național la șah prin corespondență, distincție ce ne îndeamnă să-l punem pe maestrul arădean la masă cu cititorii ziarului „Adevărul”...

– Până să ajungem la numeroasele titluri câștigate în carieră, v-am ruga să ne spuneți câte ceva despre începuturi...

– Am moștenit pasiunea pentru șah de la tatăl meu, care a fost un foarte bun jucător. În ciuda acestui fapt, după 2-3 ani de la inițiere, îl învingeam mai tot timpul. Și în acest caz elevul și-a depășit profesorul.

– Ce înseamnă, de fapt, șahul pentru dumneavoastră?

– O a doua meserie, după cea de profesor. Și totuși, sunt mai cunoscut prin ceea ce am făcut în șah, decât prin realizările mele în învățământ. Dacă nu îmi plăcea atât de mult să lucrez cu copiii poate că alegeam să-mi câștig existența din jocul de șah, chiar dacă acest lucru presupunea niște riscuri.

– Care sunt prioritățile în abordarea unei partide de șah?

– Trebuie să ai o stare sufletească aparte. Să lași la o parte toate problemele cotidiene, să uiți de tot ce te înconjoară și să te concentrezi exclusiv asupra mutării următoare.

– Un jucător de șah trebuie să țină cont de adversar?

– Niciodată nu trebuie să-ți subestimezi partenerul de întrecere, pentru că la cea mai mică deconectare riști să fii taxat. Ceea ce trebuie să facă un șahist consacrat este să vadă o mutare în plus decât adversarul. Și să vă mai spun ceva, în șah câștigă cine greșește penultimul...

– Pornind de la aceste principii, câte victime ilustre ați făcut de-a lungul carierei?

– Într-adevăr am depășit câțiva jucători foarte cunoscuți la șah prin corespondență. I-aș enumera aici pe **Klaus Engel** (campion european), **Grigori Sanakoev** (al zecelea campion mondial), **Roland Butze**, în finala Campionatelor Europene pe echipe din 1983 dar și pe românii **Gheorghe Rotariu** și **Alexandru Gunsberger**. Un alt rezultat cu care m-aș putea mândri este remiza obținută în fața campionului mondial **L. Endzelins**, în semifinalele Olimpiadei a VIII-a.

– Ce titluri aveți în vitrină?

– Am cucerit de trei ori și definitiv Cupa Țărilor Latine la șah prin corespondență și tot în acest domeniu, recent am devenit vicecampion național.

– Cum s-a derulat acest ultim concurs?

– Fiecare participant a trebuit să publice maxim patru lucrări, dintre care cele mai bune trei au fost punctate. Din păcate, eu am reușit să scot doar două astfel de publicații, care au fost răsplătite cu 11, respectiv 9 puncte. Întrecerea a fost câștigată de Emilian Dobrescu ce a acumulat 35 de puncte, iar în spatele meu s-au clasat Vlaicu Crișan (19 pct) și Paul Răican (14 pct.).

– Ce planuri de viitor aveți?

– La sfârșitul acestui an școlar voi ieși la pensie și voi avea posibilitatea să-mi hrănesc pasiunea pentru șah. Împreună cu prietenul meu, Ervin Mozeș, intenționez să pun bazele unui club puternic de șah în Arad; în acest sens având promisiunea unui sponsor important din oraș. În paralel cu munca de antrenor la acest club, s-ar putea să evoluez pentru niște echipe de peste hotare, unde performanța în șah este plătită.

– Vă mulțumim și vă dorim multă sănătate!

A consemnat
CĂLIN MNERIE

Lupaș avertizează

PESTE TREI SĂPTĂMÂNI, UTA S-AR PUTEA RETRAGE DIN CAMPIONAT!

Ne-am fi așteptat ca ieri, problema UTA să fie pusă pe ordinea de zi a C.L.M. - Arad, conform promisiunii unor consilieri și a primarului Popa. Din păcate, aleșii noștri ne-au mai dezamăgit o dată. Ca în atâtea alte dăți. Spre rușinea lor, nici acum nu conștientizează gravitatea situației în care se află o „bucățică” din istoria Aradului.

Contactat telefonic, președintele UTA-ei, dl. Marin Lupaș, și-a exprimat regretul că oficialitățile locale nu vor să priceapă situația dramatică de la club, cu o echipă aflată pe loc - și cu culoar - de promovare, dar tot mai aproape de fundul sacului. La întrebarea noastră, ce părere are de „amnezia” C.L.M. Arad, care tot uită de UTA, președintele Lupaș ne-a spus: **„Întrebarea aceasta ar trebui să o puneți celor care au puterea să decidă, dar amână la nesfârșit luarea unei hotărâri.”**

Omul numărul unu din cadrul clubului fanion al Aradului, Marin Lupaș, a lansat un avertisment deosebit de periculos: **„Peste trei săptămâni, UTA s-ar putea retrage din campionat, din cauza situației financiare. Atâția bani mai avem pentru doar trei săptămâni. Dacă factorii de decizie locali nu găsesc o soluție de sprijinire a UTA-ei, chiar și de pe primul loc al clasamentului, vom fi siliți să ne retragem.”**

Domnilor consilieri, stimabile primar, această declarație nu e o glumă. Dacă o mai „lălăiți” mult, riscați să puneți eticheta rușinii pe Arad, pentru că, unde s-a mai pomenit ca o echipă de pe primul loc să se retragă din competiție din lipsa banilor? Nu v-am ierta nici noi, alegătorii, dar nici istoria.

Oameni buni, nu e timp de pierdut, faceți ceva, că ne facem de miru' lumii.

DANIEL SCRIDON

ASTĂZI, ROMÂNIA - UCRAINA

Selecționata României va întîlni într-o partidă amicală, *azi, de la ora 18.00* (în direct pe TVR 1), pe stadionul "Gheorghe Hagi" din Constanța, reprezentativa Ucrainei.

Reprezentativa României a întîlnit selecționata Ucrainei într-o singură partidă, pe data de 26 februarie 2001, în cadrul turneului din Cipru, învingînd-o, cu scorul de 1-0, după prelungiri.

Dintre componenții lotului pregătit de Anghel Iordănescu, Gheorghe Popescu are cele mai multe participări la echipa națională - 107 selecții. Popescu este urmat de Dorinel Munteanu, cu 105, și Bogdan Stelea, cu 80 de participări.

MEDALII, LA NAȚIONALELE DE TENIS DE MASĂ

Sâmbătă și duminică s-au desfășurat la Zalău, Campionatele Naționale de tenis de masă pentru tineret (sportivi până la 21 ani). Reprezentanții CSM Arad PAB România au obținut rezultate deosebite, astfel: **Veronica Popiuc - aur la simplu; Veronica Popiuc, Dana Dodean - aur la dublu; Dana Dodean**, Alin Bobonete (C.S. „U“ Craiova) **- argint la dublu mixt; Dana Dodean - bronz la simplu; Adrian Dodean**, Radu Stelea (C.S. „U“ Craiova) **- bronz la dublu.** În proba de simplu băieți, Adrian Dodean s-a clasat pe locul 8.

A. HĂRȚĂU

Fotbal la tribunal

LAȚUL SE STRÂNGE, AJEFIȘTII ACUZĂ INSTANȚA

Punctul culminant al celei de-a cincea înfățișări în procesul intentat de Dan Ologeanu, Constantin Sfârlogea și Emanoil Gherghel Asociației Județene de Fotbal l-a reprezentat „urecherea” instanței de judecată de către avocatul apărării, Cornel Zăhoi. Supărat foc că judecătorul a validat calitatea procesuală a acuzatorilor, urmând ca în continuare să se discute fondul problemei (legalitatea Adunării Generale și a alegerilor de la 5 decembrie 2001), apărătorul ajefiștilor a pus la îndoială competența instanței: **„Nu înțeleg cum a putut instanța să schimbe un temei de drept”.** Îi reamintim avocățelului că instanța de judecată este obligată să se pronunțe într-un fel sau altul, iar dacă în acest caz s-a considerat că e mai corect să se dovedească odată pentru totdeauna că Nicu Selejan ocupă „pe bune” scaunul de președinte al A.J.F. - Arad, nu găsim rostul acestor „ieșiri”. Sau poate, ajefiștii noștri scumpi și dragi se simt cu „musca pe căciulă” și atunci e clar de ce tot amână depunerea la dosar a unor acte ce ar grăbi desfășurarea cauzei. Numai că și aceste acte trebuie revăzute, potrivite întocmai nevoilor celor din beciul de lângă Primărie, iar această operațiune cere timp. Noi însă avem încredere în capacitatea de muncă a echipei Selejan și suntem convinși că, până pe 9 aprilie, data următoarei înfățișări, își va găsi locul în dosar și procesul verbal întocmit la ultima Adunare Generală. Și atunci va începe judecata cea adevărată. Ceva emoții, domnilor ajefiști?

În încheiere am dori să-l informăm pe președintele Comisiei Tehnice, antrenorul emerit Dan Alexandru, să se pregătească de proces. Asta pentru că și-a pus iscălitura pe o foaie care-l înștiințează pe unul dintre acuzatori, Constantin Sfârlogea, că nu are dreptul să-și conducă echipa, Vulturii Socodor, din teren cât timp e în litigiu cu A.J.F. Numai că ho-tărârea nu are nici o acoperire le-gală, iar nea' Dan a picat de această dată la mijloc. Nouă sincer ne pare rău pentru domnia-sa, pentru că e unul dintre oamenii care merită considerație pentru ceea ce a făcut în fotbal. Anturajul, bată-l vina!

CĂLIN MNERIE

CAMPIONATUL JUDEȚEAN „ONOARE”

Seria A

Rezultatele etapei a XVIII-a: Podgoria Ghioroc-Victoria Zăbrani 3-1; Victoria Felnac-Olimpia Bârzava 2-3; Voința Zimandul Nou-F.C. Sânleani 3-3; Unirea Șeitin-Inter Zimand Cuz 2-1; Partizan Satu Mare-Glogovăț '99 0-3; Stăruința Dorobanți-Foresta Sânpetru German 2-2; Voința Macea-Unirea Sântana 2-0. A.S. Vinga a stat.

Clasament

1. Zimand Cuz	17	12	1	4	52-20	37	(+13)
2. Macea	17	11	4	2	39-13	37	(+10)
3. Bârzava	17	10	4	3	41-25	34	(+10)
4. Zimandul Nou	17	10	3	4	37-24	33	(+3)
5. Șeitin	17	9	1	7	41-34	27	(+1)
6. Sânleani	17	8	2	7	41-35	26	(-1)
7. Ghioroc	17	8	1	8	46-43	25	(+1)
8. Zăbrani	17	7	2	8	26-29	23	(-1)
9. Dorobanți	15	7	1	7	37-31	22	(+1)
10. Satu Mare	16	6	3	7	30-35	21	(-2)
11. Glogovăț '99	17	6	0	11	34-54	18	(-9)
12. A.S. Vinga	16	4	3	9	25-33	15	(-6)
13. Sp. German	16	4	2	10	20-46	14	(-7)
14. Felnac	16	4	1	11	28-42	13	(-14)
15. Sântana	16	4	0	12	23-44	12	(-12)

☛ Podgoreana Covăsânț s-a retras din campionat.

Etapa următoare (31 martie 2002): Glogovăț '99-Ghioroc, Bârzava-Zimandul Nou, Sânleani-Șeitin, Zimand Cuz-Satu Mare, Zăbrani-Macea, A.S. Vinga-Dorobanți, Sânpetru German-Felnac. Sântana stă.

Seria B

Șoimii Șimand - FC Național Sintea 2-1 (2-0)

Duminică, pe o vreme potrivnică fotbalului, la Șimand s-a disputat derby-ul județean dintre Șimand și Sintea, ocupantele primelor două locuri în clasament.

Meciul a început în nota de dominare a gazdelor care au și deschis scorul în minutul 12, când Balaban reia balonul în poartă după o gravă greșeală a portarului Truț. După marcarea golului, presiunea gazdelor nu a scăzut, acestea ratând desprinderea în minutul 30, când Brie trage mult peste poartă dintr-o poziție ideală. Totuși inevitabilul s-a produs în minutul 40, când Jarda preia balonul după o centrare de pe partea dreaptă și înscrie, 2-0.

În repriza a doua tot gazdele au fost cele care au atacat, însă portarul Truț a fost imbatabil.

Când meciul părea jucat echipa oaspete s-a trezit și după un corner, Fluieraș trimite cu capul în poartă, 2-1 (min. 79). Oaspeții au avut ultima ocazie a meciului în min. 86, când, după o lovitură liberă indirectă din interiorul careului, Tang șutează puternic însă mingea este respinsă de pe linia porții.

Cei doi antrenori au aliniat următoarele formații. **Șimand:** Găleanu, Mureșan, Rusu, Brie, Dema, Tang, Spedean, Jarda, Balaban, Cuc, Milos. **Au mai jucat:** Mornăilă, Cordoș. **Antrenor:** Dema Florin. **Sintea:** Truț, Schneider, Cr. Ban, Crainic, Ciornei, Fluieraș, C. Ban, Brândaș, Burcă, Vidican, Gârgan. **Au mai jucat:** Ardelean, Petrina. **Antrenor:** Brescan Constantin.

Arbitri: Doru Herțeg, Ciprian Bondar, Mircea Toderici. **Observator:** Cornel Zăhoi.

MARIUS ALIMAN

Rezultatele etapei a XVIII-a: Viitorul Șepreuș-Dacia Beliu 3-2; Șoimii Șimand-F.C. Național Sintea Mare 2-1; Victoria Berechiu-Flacăra Țipari 1-1; Cetate Dezna-Progresul Nădab 4-2; Crișul Alb Șicula-Olimpia Bocsig 5-0; Codru Hășmaș-Recolta Apateu 4-1. Dinamo Sebiș și Minesis Gurahonț au stat.

Clasament

1. Șimand	16	13	1	2	43-13	40	(+13)
2. Sintea Mare	15	12	0	3	42-15	36	(+12)
3. Șicula	16	12	0	4	43-23	36	(+12)
4. D. Sebiș	15	11	0	4	40-16	33	(+12)
5. Șepreuș	15	8	2	5	35-29	26	(+2)
6. Bocsig	16	7	1	8	27-28	22	(-2)
7. Nădab	16	6	2	8	39-45	20	(-1)
8. Apateu	16	6	2	8	26-37	20	(-1)
9. Hășmaș	15	6	0	9	23-32	18	(-6)
10. Berechiu	16	5	2	9	36-44	17	(-7)
11. Gurahonț	15	5	2	8	17-29	17	(-4)
12. Beliu	16	5	1	10	38-47	16	(-5)
13. Dezna	15	3	2	10	22-42	11	(-13)
14. Țipari	16	2	1	13	19-43	7	(-14)

☛ Forest Moneasa și Dinamo Zărand au fost excluse din campionat.

Etapa următoare (31 martie 2002): Sebiș-Șimand, Sintea Mare-Berechiu, Țipari-Șepreuș, Beliu-Dezna, Nădab-Gurahonț, Bocsig-Hășmaș. Șicula și Apateu stau.

CAMPIONATUL JUDEȚEAN „PROMOȚIE” - SERIA A

Rezultatele etapei a XIV-a: Miniș - Zădăreni 1-4; Secusigiu - Căpâlnaș 2-2; Fântânele - Mândruloc 3-3; Munar - Săvârșin 1-1; Mailat - Ususău 5-0 (oaspeții au contestat câțiva jucători de la Mailat, bănuiți că au dublă legitimare). Partida Mănăștur - Semlac a fost amânată. Cruceni a stat.

Clasament

1. Zădăreni	13	10	2	1	53-15	32	(+11)
2. Mailat	13	10	1	2	50-14	31	(+13)
3. Ususău	13	8	2	3	56-23	26	(+8)
4. Mândruloc	13	7	5	1	26-12	26	(+5)
5. Mănăștur	12	7	3	2	37-22	24	(+6)
6. Săvârșin	13	5	3	5	33-20	18	(0)
7. Cruceni	12	5	1	6	30-34	16	(-2)
8. Fântânele	13	4	2	7	28-36	14	(-10)
9. Munar	13	3	3	7	22-34	12	(-6)
10. Secusigiu	13	3	2	8	19-46	11	(-7)
11. Miniș	13	3	1	9	23-41	10	(-11)
12. Semlac	12	1	4	7	17-48	7	(-14)
13. Căpâlnaș	13	2	1	10	24-73	7	(-11)

☛ Victoria Frumușeni s-a retras din campionat.

Etapa următoare (31 martie 2002): Cruceni - Mănăștur, Semlac - Munar, Săvârșin - Fântânele, Mândruloc - Secusigiu, Căpâlnaș - Miniș, Zădăreni - Mailat. Ususău stă.

DIRECȚIA SILVICĂ ARAD

Organizează licitații de masă lemnoasă pe picior, masă lemnoasă fasonată și prestații exploatare, aferente producției anului 2002, în datale de: 25 aprilie, 9 mai, 23 mai, 6 iunie, 20 iunie, 4 iulie, 18 iulie, 1 august și 22 august 2002.

Pentru admiterea la licitație de masă lemnoasă pe picior a agenților economici se va organiza preselecția în: 18 aprilie, 3 mai, 16 mai, 30 mai, 13 iunie, 27 iunie, 11 iulie, 25 iulie și 16 august 2002.

Preselecțiile și licitațiile vor avea loc la sediul Direcției Silvice Arad, str. Episcopiei nr. 48, tel. 057/280261, fax 057/250558, începând cu ora 10,00, la datele menționate.

(2365939)

INTERNET NON—STOP!

NET cafe

PREȚURI PROMOȚIONALE!
NOAPTEA 20% REDUCERE
până la 1 martie

11 posturi de lucru Compaq, Pentium 4, ecran extra plat, DVD, placă audio!

Arad, str. Eminescu 55-57 (casa Jelen, în curte)

(C.B.)

FABRICA DE PRELUCRARE LAPTE

• Achiziționează **LAPTE DE VACĂ, BIVOLIȚĂ, OAIE** și **CAPRĂ** la cele mai mari prețuri - plata pe loc la livrare. Telefon 094 118332.

• Caută colaboratori interesați pentru:

- distribuție poduse lactate în oraș și județ, posesori mașini frigorifice capacitate 1,5 t - 3,5 t
- colectare lapte transport județ
  Posesori de mașini capacitate 3,5 - 7 tone
  Telefon: 094 118332, orele 16,00-20,00

• Căutăm să închiriem spații (gherete) în piețe
Telefon: 094 118332

(2365826)

AGENȚIA AGROSEM ARAD

Vinde următoarele semințe

- OVĂZ soiul MUREȘ
- SOIA
- PORUMB
- TURDA 200 PLUS
- NSSC 420 SÂRBESC
- ZP 335 SÂRBESC
- ZP 409 SÂRBESC
- ZP 471 SÂRBESC
- LUCERNĂ
- FLOAREA SOARELUI
- MAZĂRE FURAJERĂ
- MĂZĂRICHE
- ORZOAICĂ DE PRIMĂVARĂ
- SEMINȚE DE LEGUME
- AZOTAT DE AMONIU

pentru campania de primăvară:

Practicăm cele mai avantajoase prețuri.

Plata semințelor se face la ridicarea acestora prin: numerar, ordin de plată vizat de bancă și filă CEC.

SEMINȚELE SUNT SUBVENȚIONATE CONFORM H.G. NR. 131 din 14.02.2002.

Cumpărătorii vor prezenta adeverință de la primăria de domiciliu de unde să rezulte că sunt deținătorii de pământ pe care-l cultivă în anul 2002.

Informații suplimentare la sediul Agenției Str. Dumbrava Roșie nr. 2-4 și la telefoanele 216.620, 289.063, 275.156.

(2365815)

Programul de livrare este de LUNI-VINERI de la orele 8,00-16,00, iar sâmbăta de la orele 8,00 la 13,00.

OFERTA
CARE TE MIȘCĂ DIN LOC !!!

NOKIA 3310

49* $

SIEMENS a35

15* $

OFERTA CONNEX

5 luni cu 50% reducere la abonamente (primele 5 luni de contract)
tarif promoțional de 0,05$ / SMS pentru mesaje către destinații naționale**
pe 15 aprilie 2002, 5 dintre clienții Connex vor primi câte un premiu special: 5 ani de abonament Connex 800 GRATUIT!!!
Cartelele SIM reîncărcabile Connex Go! și Kamarad costă 7$, fară TVA
Oferta valabilă până la 30 aprilie 2002. Detalii în magazine.

* "Preț fără TVA, valabil doar pentru conectare în rețeaua Connex, în limita stocului disponibil."

** "Mesajele SMS către numere speciale sau gratuite (818, 211, etc) nu vor beneficia de acest tarif promoțional."

S.C. COSMOVEST S.R.L.

B-dul Revoluției Nr.39-41(Magazin Ziridava,Parter)
Str.Csiki Gergely nr. 1 (P-ța Pompierilor)
ȘIRIA, Str. Regimentul 85 Infanterie Nr. 1841

DEALER CONNEX®

(c.a.)

S.C. TERMOROH IMPEX S.R.L.

Angajază
Personal

Oferim	Cerem
-oportunitatea de a lucra intr-un colectiv tinar	-virsta maxima 35 ani
-O salarizare atractiva	-absolvent liceu
-Un cadru de lucru modern	-cunostinte operare PC
	-cunostinte instalatii termice si sanitare
	-cunoscator a limbii maghiare sau engleze

Persoanele interesate sunt rugate să depună un Curriculum Vitae însoțit de diploma de studii și cazierul judiciar, la sediul firmei în Arad, Calea A.Vlaicu nr.173, bl.6 D, tel. 057/273780 274282

(C.A.)

LINFLEUR ROM.

ARAD, ROMÂNIA

ARAD,
Calea Radnei
nr. 187

Angajează CONFECȚIONERE

Persoanele interesate se pot adresa începând cu data de 25.03.2002 la sediul firmei din

**MICĂLACA,
Calea Radnei
nr. 187**

(2365916)

**Banca Internațională a Religiilor S.A.-
Bancă în faliment -
Prin Lichidator
S.C. Reconversie și
Valorificare Active S.A.**

ANUNȚ DE VÂNZARE

Banca Internațională a Religiilor (în faliment), prin lichidator S.C. Reconversie și Valorificare Active S.A. scoate la vânzare prin licitație publică, cu strigare, fără preselecție, sediul bancar/imobilul situat în Lipova, str. I. Marinescu nr. 1, bl. M1, ap. 10/A, jud. Arad, preț de pornire licitație 10.000 USD fără TVA (garanția de participare 16.500.000 lei).

Licitațiile vor avea loc în zilele de 15.04.2002, 22.04.2002, 29.04.2002, orele 10,00, la sediul Centralei BIR București, Splaiul Independenței nr. 1-3, sector 5. Prețul de adjudecare va fi stabilit în USD și se va achita în lei, la cursul comunicat de BNR valabil la data plății.

Costul unui caiet de sarcini este de 2.000.000 lei.

Garanția se va depune la casieria BIR - Sucursala Mun. București din calea Plevnei, nr. 94, bl. 10D2 sector 1, sau în contul 378131500579 deschis la BNR - Centrala (beneficiar B.I.R. bancă în faliment) până cel puțin cu 3 zile înainte de susținerea licitației.

Caietele de sarcini și relații suplimentare pot fi obținute la sediul Centralei, telefon 01-312.74.41 și 01-312.74.42 interior 164.

Orice modificări față de prezentul anunț se vor afișa la sediul băncii.

(9397949)

S.C. TERMOROH IMPEX S.R.L.

Tehnică si echipamente de încălzire centrală
Calea A. Vlaicu nr.173 bl. 6D Tel:057-273.780 057-274.282

10% REDUCERE DE PRET

Beretta Ciao 24 CAI (24kw 13l / min)	pret magazin	530 EURO
	pret redus	*477 EURO*
Beretta Ciao 24 CSI (24kw 13l / min)	pret magazin	674 EURO
	pret redus	*607 EURO*
Beretta Mynute 20/20 CAP (24kw 13l / min)	pret magazin	525 EURO
	pret redus	*472 EURO*
Beretta Mynute 20/20 CSI (24kw 13l / min)	pret magazin	706 EURO
	pret redus	*636 EURO*
Beretta Super Exclusive 24 CSI MIX (24kw 13l / min)	pret magazin	809 EURO
	pret redus	*728 EURO*

◆ CAI - racordare la cos / aprindere electronică
◆ CSI - cameră de ardere închisă (turbo) / aprindere electronică
◆ CAP - racordare la cos / flacără de veghe

Garantie si post garantie (piese de schimb) 2 ani !

Preturile sunt exprimate în **EURO**
Plata se face în lei, la curs BNR si includ TVA
Oferta este limitată !!!

NOU! Vinzari in rate si leasing (C.A.)

Fundația SETAR
anunță deschiderea următoarelor cursuri:

* Autorizare și reautorizare instructori auto și profesori de legislație rutieră - în data de 01.04.2002, orele 14,00. Informații la telefon: 093 379263 (Onciu Ioan).

* Coordonatori de transport - în data de 08.04.2002, orele 16,00. Informații le telefon 091 243203 / 254384 (Epure Adrian).

Cursurile au loc la sediul A.R.R. din Grădiște, str. Prunului nr. 66.

(9397805)

S.C. SAPICO DISTRIBUTION S.R.L.

Angajează:

DIRECTOR FILIALĂ

Cerințe: - studii superioare
- experiență în vânzări
- carnet de conducere
- operare calculator

Oferim: - pachet salarial motivant
- mașină de serviciu

C.V. se pot trimite până la data de 01.04.2002 la fax: 057281239 sau la adresa e-mail arad@sapico.com.

Informații la tel. 094597415, Bogdan Claudiu.

(93978041)

APlast

PRODUCĂTOR TÂMPLĂRIE P.V.C.

Căutăm firme interesate să devină reprezentanţe locale în judeţul Arad

pentru montajul tâmplăriei produse în fabrica APLAST, cu profile DECEUNINCK şi cu feronerie GU.

(c.b.)

Asigurăm transport în toată ţara şi oferim condiţii comerciale avantajoase.

tel/fax: 044-445834, 01-666 56 25; mobil: 093-53 91 91; web: www.aplast.ro; e-mail: aplast@kappa.ro

ABONEAZĂ-TE LA ADEVĂRUL

Pentru luna aprilie, prețul abonamentului este de numai 49.500 lei

PENTRU ABONAȚI, ZIARUL COSTĂ DOAR 1900 LEI

Se pot face abonamente și pe trei luni, șase luni și un an, abonații nefiind afectați de majorările de preț ulterioare.

Cititorii care doresc să se aboneze la cotidianul „Adevărul" și întâmpină dificultăți în contractarea abonamentelor sunt rugați să sune zilnic, între orele 8-16, la Oficiul Județean de Poștă Arad (tel. 230.850) sau la redacția ziarului nostru (tel. 281.797).

MATRIMONIALE

SEXI atrăgătoare, apetisantă, te aștept la mine acasă. Telefon 091.778.190. (9004)

Tânără bisexuală, te aștept. Telefon 094 160 682. (9094)

VÂNZĂRI APARTAMENTE O CAMERĂ

Vând apartament 1 cameră, central, multiple îmbunătățiri, 50 mp, cumpărat Legea 112. Telefon 057 - 285941. (8813)

Vând garsonieră îmbunătățită, etaj II, Piața Gării. Telefon 236238. (8833)

Vând apartament 1 cameră, Vlaicu, îmbunătățiri, 5.300 USD. Telefon 253364; 092.257.409. (8843)

Vând garsonieră, confort I, Piața UTA, bl. U7. Telefon 091.690.763; 095.882.515. (8401)

Vând apartament 1 cameră, bucătărie, baie, central, str. Bela Bartok nr. 7. (8986)

VÂNZĂRI APARTAMENTE DOUĂ CAMERE

Vând apartament 2 camere, îmbunătățiri, etaj I, Alfa. Telefon 095.812.073. (7185)

Vând 2 camere, et. II, contorizat, Grădiște. Telefon 237014; 095.439.024. (8411)

Vând 2 camere, Romanilor, decomandat, 8.500 Eu. Telefon 253364, 092 257 409. (8143)

Vând apartament 2 camere, Chișineu Criș, str. Înfrățirii nr. 70, ap. 4. Telefon 520850; 095.909.679. (1154298)

Vând apartament 2 camere, zona Intim, contorizat și cu termotecă. Telefon 254615; 092.257.289.

Vând apartament 2 camere, et. I, contorizat, zona 700. Telefon 261614. (8811)

Vând apartament 2 camere, decomandate, Micălaca, ocupabil imediat. Telefon 262942. (8978)

Vând apartament 2 camere, etaj 2, bloc nou, Cal. Aurel Vlaicu, bl. 6, sc. A. Telefon 266886; 092.856.180. (8975)

Vând apartament 2 camere, Vlaicu. Telefon 247895. (9011)

Vând apartament 2 camere, et. II, localitatea Pâncota. Telefon 466007. (1153979)

Vând apartament 2 camere, îmbunătățit, garaj, zona 300. Telefon 266683. (9053)

Vând apartament central, 2 camere, 19.000 Eu. Telefon 090 452 205. (9071)

VÂNZĂRI APARTAMENTE TREI CAMERE

Vând 3 camere, Iuliu Maniu, et.I, decomandat, bloc nou, 16.500 USD. Telefon 270856; 096.231.477. (8843)

Vând apartament 3 camere, semidecomandat, Aurel Vlaicu, 6800 USD, negociabil. Telefon 095.972.807. (8396)

Vând apartament 3 camere, zona Intim, contorizat și cu termotecă. Telefon 254615; 092.257.289.

Vând apartament 3 camere etaj I, zona Alfa, 10.000 USD. Telefon 257317.

Vând apartament 3 camere decomandat, etaj 1 + garaj încălzit, Aradul Nou. Telefon 287680; 093.438.780. (8913)

Vând apartament 3 camere, Aradul Nou, garaj sub bloc. Telefon 288979, 287518. (8954)

Vând apartament 3 camere, Alfa, parter, (termopan gresie, faianță), 15.000 USD. Telefon 092.606.527. (9022)

Vând apartament 3 camere, central, amenajat occidental. Telefon 338314; 090.518.183; 095.628.829. (9032)

Vând urgent apartament 3 camere, Vlaicu, îmbunătățit, preț 7.200 USD. Telefon 243394. (9062)

Vând apartament 3 camere, decomandat, aranjat, geam termopan, gresie, marmoră, etc, zona Miorița, bl. 200, sc. A, ap. 13, preț rezonabil, la vedere. Telefon 219427. (9073)

VÂNZĂRI APARTAMENTE PATRU CAMERE

Vând apartament 5 camere, str. Praporgescu nr. 32. Telefon 098.603.419. (8754)

Vând apartament 4 camere, confort sporit, et. I, Micălaca. Telefon 261596, seara. (8769)

VÂNZĂRI CASE

Vând casă 4 camere, baie, bucătărie, gaz, toate condițiile, grădină mare. Telefon 092 878 411. (8084)

Vând casă, Grădiște, cu grădină, situată pe colț, str. Rahovei nr. 11, cu Zărandului. Informații telefon 274409.

Vând casă vacanță, Săvârșin, cu teren, peisaj deosebit. Telefon 094.928.511; 090.069.907, preț negociabil. (8377)

Vând clădire nouă, posibilități privatizare, producție, birouri, spațiu locuit, multiple posibilități, drum principal, str. Petru Rareș. Telefon 093 341 287. (8711)

Vând casă grădină, 2600 mp, Pleșcuța, la șosea. Telefon 318039. (8879)

Vând casă Curtici, 3 camere, bucătărie, antreu, suprafața 2500 mp, la șosea, posibilități apă, gaz, telefon, preț 16.000 $ negociabil. Telefon 464469. (8905)

Vând apartament 2 camere, la casă, central. Telefon 092 397 419. (8116)

Vând casă, Fântânele, 3 camere, hol, bucătărie, beci, apă, gaz. Telefon 095.882.515; 091.690.763. (8401)

Vând apartament pe 2 nivele, la casă, central (parter - 3 camere + demisol 2 camere), dependințe, curte. Telefon 092 397 419. (8116)

Vând casă două camere, hol, două hale producție, apă, gaz, curent trifazic, preț 10.500 USD. Telefon 057-278522. (8166)

Vând casă 2 camere, suprafață 1.200 mp în Bujac, str. Septimiu nr. 4, lângă Gara Bujac, preț 15.000 Euro, negociabil. Telefon 275714. (8870)

Vând apartament una cameră în casă, 30 mp, zona Banu Mărăcine, curte aferentă 120 mp, intrare separată, posibilități construire, extindere, preț 7.500 USD Telefon 514976; 092.773.036. (8916)

Vând casă, 3 camere, bucătărie, grădină mare, fântână în curte, teren, suprafață 1.085 mp, Vinga, posibilitate gaz și apă curentă, preț negociabil. Telefon 092.262.159; 267792. (8928)

Vând urgent casă mare, anexe, Chișineu Criș, str. Brândușei nr. 42. Telefon 093.506.155. (8951)

Vând casă 3 camere și anexe, la șosea, Felnac 516. Telefon 288979, 287518. (8954)

Vând casă în Vladimirescu, str. V. Roaită nr. 30, 4 camere, hol, 1.202 mp, preț 15.500 $. Telefon 094.565.703; 094.531.867. (8963)

Vând (lichidez) gospodărie la casă. Telefon 235098. (8937)

Vând sau schimb cu apartament 2 camere, casă în Grădiște, 2 camere, bucătărie, cămară, anexe, grădină mică, curte comună, preț 7.500 USD, negociabil. Telefon 057/218638. (8964)

Vând casă 2 camere, str. General Doda, nr. 30, Gai. Telefon 272907. (8999)

Vând casă, ultracentral, singur în curte, două apartamente și demisol nelocuibil. Telefon 093.616.444. (9009)

Vând casă mare, Aradul Nou, str. Calea Timișorii nr. 114. Telefon 286831. (9016)

Vând casă, Legea 112, cumpărată, central, 720 mp, (singur în curte). Telefon 092.606.527. (9022)

Vând casă, Chișineu Criș, str. Păcii nr. 4. Informații telefon 520284 sau 090.182.199. (1156208)

Vând urgent casă, Chișineu Criș, str. G. Coșbuc nr. 40, negociabil. Telefon 520202; 095.401.218. (1156208)

Vând casă, central, Andrei Șaguna 230, 27.000 USD. Telefon 282793; 094.623.459. (9028

Vând casă 3 camere, bucătărie, anexe, grădină 200 mp, gaz, telefon, 22.000 $. negociabil.Telefon 287787. (9034)

Vând casă cu grădină, Sînicolaul Mic, 13.000 $. Telefon 288861. (9041)

VÂNZĂRI SPAȚII

Vindem sau închiriem etajul II din clădirea sediului Raiffesen-B.A, amplasat în Sebiș, str. Republicii nr. 25/A, în suprafață de 236 mp. Telefon 310409. (9058,59)

Vindem sau închiriem spațiu excedentar din sediul Raiffesein, Banca Agricolă, situat în Chișineu Criș, str. Gării nr. 1/B, în suprafață de 422 mp, cu 800 mp, grădină. Telefon 520243. (9066)

VÂNZĂRI TERENURI

Vând teren intravilan, 5000 mp, Aradul Nou, apă, gaz, agent termic, curent. Telefon 092.355.963. (8763)

Vând LOC CASĂ 1200 mp, str. Hatmann Arbore, preț 8.000.$. Telefon 093.273.746. (8752)

Vând teren intravilan zona 6 Vânători. Telefon 094.615.247, 090.826.371. (8856)

Vând 2,7 ha ideal investiții, centură - Sere, utilități, posibilități extindere sau parcelare. Telefon 095.365.755, 235171. (8873)

Vând teren arabil, comuna Șofronea. Telefon 416103. (9060)

VÂNZĂRI AUTO

Vând Opel Omega B Caravan, 2L benzină, an 1996, toate dotările, stare excepțională. Telefon 094 606 564. (9103)

Vând Volvo F70, camion, an 1985, înmatriculat cu tot cu firmă, inclusiv licența transport. Telefon 094 606 564. (8747)

OFERTĂ SPECIALĂ! Vând ANVELOPE de autoturism, ARO, camion, cu MARI REDUCERI DE PREȚ. Telefon 259339, 094.706.321, sau LIPOVA 563027. (5929)

Nou! Vând mașini în Leasing, an 2001, Full Extras, Euro 3, diverse modele: Opel, Fiat, BMW, Peugeot, Renault; de asemenea autoutilitare. Telefon 095.106.363. (6758, 7105)

Vând TV 14C carosat, stare bună. Telefon 277027. (8199)

Vând SEMIREMORCI BASCULANTE și cu PRELATĂ, noi, leasing. Telefon 092.294.646. (f, 2365900)

Vând Opel Ascona 1,8, 1988, R. C., închidere centrală, trapă, stare foarte bună. Telefon 090.010.311. (8502)

Vând Opel Astra 1,6 Caravan, 1992, negru metal, extrase, Dacia 1,6 Diesel 1986, stare foarte bună. Telefon 276565, 092.295.928. (8930)

Vând prin lichidare stoc piese auto străine, str. Andrei Șaguna nr. 120 (fostă Dimitrov). Telefon 057-280905; 093.449.635, prețuri foarte avantajoase. (8730)

Vând camion Man 7,5 t, motor defect, înmatriculat (sau schimb). Telefon 090 043 413. (8438)

Vând instalație gaz auto, Landi Renzo, motor + cutie Volvo 740. Telefon 096.323.483. (8812)

Vând Dacia Breck, an 1993. Telefon 095.644.068; 095.981.834. (8822)

Vând Opel Astra Caravan, an 1996, motor 1.4 benzină; Opel Astra, an 1993, motor 1.6 benzină, recent înmatriculate. Telefon 094.855.473. (8864)

Vând VW Golf 1982 și Golf III variant 1,9 TDI, 1996. Telefon 092.251.555. (8893)

Vând Dacia 1310, an 1988, CIV, 700 USD negociabil. Telefon 286856; 090.451.992. (8904)

Vând VW Passat Diesel, din 1994. Telefon 259520; 212555; 094.555.207. (8410)

Vând Cielo, an 1996, gri metalizat. Telefon 281228. (8543)

Vând Renault 5 GTD Diesel 1,6, an fabricație 1986, înmatriculat, stare bună, motor nou, 1600 $. Telefon 092.555.106. (8766)

Vând 2 camionete Mercedes 508 D. stare foarte bună, Baliu. Telefon 094.180.982. (8764)

Vând Saviem 7 tone și RABA 10 tone. Telefon 270986. (8405)

Vând Dacia Nova GT, 1999, gri metal, 49.000 km, închidere centralizată, 3.000 USD, negociabil, stare perfectă. Telefon 232576; 090.516.537. (8712)

Vând Dacia Papuc cu prelată, stare bună, preț 28.000.000 lei. Telefon 276566, orele 9-16; 091.457.796. (8482)

Vând Dacia, an 1978, numere noi, VT 2003, fața C.N., 420 $, negociabil. Telefon 095.880.830. (8918)

Vând Mercedes Cobra neînmatriculat și Ford Taunus înmatriculat. Telefon 095.087.431. (8921)

Vând semănătoare porumb SPC 6-8. Informații telefon 463173. (1153682)

Vând Opel Ascona 1,6 benzină, an 1986, preț 1.700 $, negociabil. Telefon 266886; 092.856.180. (8975)

Vând tractor Volvo, 47 c.p. și plug 4 capuri, import. Telefon 534133. (8974)

Vând motor pe benzină cu pompă 2 țoli. Telefon 233210 sau Olari 158. (8995)

Vând Ford Sierra 2i, an 1992, stare bună, înmatriculat, 4800 USD. Telefon 092.274.828. (9023)

Vând combină C.14, aparat ierbicidat 500 lt, semănătoare păioase 2l rânduri, semănătoare porumb 6 rânduri. Telefon 094.182.790. (1156209)

Vând Audi A4/1996, alb, benzină, impecabil, 59.000 km, 9.700 USD. Telefon 282793; 094.623.459. (9028)

Vând Dacia 1310 TX, 1987, 850 $, negociabil. Telefon 368533; 094.194.217. (9029)

Vând Dacia 1300, în stare de funcționare, an fabricație 1982, cu CIV. Informații 057-567242, preț negociabil. (9397630)

Vând Dacia, an 1997, culoare gri metalizat, înmatriculată, preț 56.000.000 lei. Telefon 095 674 736. (9084)

Vând Dacia, an 2001, cu CIV și numere noi, 7.000 km, preț 93.000.000 lei. Telefon 095 489 918. (9084)

Vând Ford Escort, model 1996, recent înmatriculat, extrase, 5.700 Eu, negociabil. Telefon 093 226 740. (9070)

VÂNZĂRI ELECTRO

Vând mașină spălat automată, cuptor microunde, televizor color, video Recorder, garanție. Telefon 214786. (8797)

Vând TV color, diagonale 35-80 cm, cu telecomandă și garanție, mașini de spălat automate, frigidere, congelatoare, la preț avantajos, str. Unirii nr. 4, orar: 10-18. Telefon 284000. (8076)

OCAZIE! Mari reduceri de prețuri la TV COLOR, VIDEO, MAȘINI de SPĂLAT, FRIGIDERE, COMBINE FRIGORIFICE, CONGELATOARE, LĂZI FRIGORIFICE, ASPIRATOARE. Sunați la telefon 259339 sau LIPOVA 563027, 094.706.321. (8174)

Vând CASE MARCAT FISCALE, CÂNTARE și PLATFORME ELECTRONICE, NUMĂRĂTOARE de BANI. Telefon 282829; 272727. (32113)

Vând CASE MARCAT FISCALE, CÂNTARE ELECTRONICE și CONSUMABILE. Telefon 281188; 211211. (c.96)

Vând mașini de spălat automate, frigidere, congelatoare, TV color cu telecomandă toate cu garanție, prețuri foarte avantajoase. Telefon 275681. (8076)

Vând frigider - 1.400.000 lei, congelator 5 sertare - 1.800.000 lei. Telefon 273965; 091.838.968. (8513)

Vând televizoare color, diferite modele, telecomandă, garanție. Telefon 338090, Arad. (7902)

Vând mașini spălat automate, televizoare color, diferite diagonale, garanție. Telefon 251392. (8732)

Vând TV color între 1.000.000-3.700.000 lei; combine, frigidere, congelatoare, lăzi frigorifice, între 1.500.000-4.500.000 lei; mașini automate 2.000.000-4.350.000 lei. Oferim garanție, post garanție. Telefon 274600; 095.395.282. (8789)

Vând diferite telecomenzi pentru televizor (185.000 lei), video, satelit; componente electronice. Telefon 092.368.868; 095.794.894. (mp)

Vând sisteme IBM P.I 166 și 200 la 60-85 USD; P.II 266 și 333 la 135-165 USD; monitoare 15" -17", la 75-110 USD. Telefon 057-256169. (8692)

Vând congelator, ladă frig, conbină frig, vitrină frig, frigider, garanție 6 luni. Telefon 210613. (8981)

Vând PENTIUM 1 - 133 MHz 32 RAM HD 1,2 monitor 14, tastatură, mouse, 100 $. Telefon 280260. (9044)

Vând diferite BOXE pentru computer. Telefon 280260. (9044)

Vindem MONITOR COLOR de 14', 15$. Telefon 280260. (9044)

Vând telefon Ericsson T20e, nou, în cutie cu chatboard, 2.500.000 lei. Telefon 240822.

(Continuare în pagina 14) ☛

(Urmare din pagina 13)

VÂNZĂRI DIVERSE

Vând FERESTRE și UȘI PVC Germania cu GEAM TERMOPAN, diferite dimensiuni. Telefon 256769; 092.239.242. (6234)

Vând MOBILIER modern, nou, BUCĂTĂRII de la 6.500.000, BIBLIOTECI de la 6.500.000, DORMITOARE de la 8.000.000, CAMERE COPII de la 7.500.000, DULAPURI, BIROURI, MĂSUȚE TV etc. Telefon 256769; 092.239.242. (6234)

Vând PLASĂ GARD zincată - 22.000 lei/kg, toate dimensiunile; COTURI și BURLANE FUM - 25.000 lei/buc; CUIE - 16.500 lei/ kg; PLASĂ RABITZ - 40.000 lei/kg; SÂRMĂ NEAGRĂ - 17.500 lei/ kg; SÂRMĂ ZINCATĂ gamă completă, ELECTROZI SUDURĂ - 50.000 lei, str. Vrabiei nr. 4. Telefon 289997, 094.289.997. (5924)

Vând BOLȚARI, ZGURĂ sau BETON, toate dimensiunile, PAVELE, BORDURI. Telefon 095.634.885; 092.621.600. (4614)

Vând nisip și balast la domiciliul clientului. Telefon 095.203.488; 284050. (6010)

Vând ROLETE PLASTIC import, ROLETE din LEMN, JALUZELE. Telefon 059-478503, 095 594 415. (8063)

Vând, din dezmembrări, sere țeavă și sticlă. Telefon 094 649 637, 091 288 627. (8122)

Vând LEMNE FOC, NISIP-BALAST, la domiciliu. Telefon 277027. (8199)

Vând LEMNE FOC, NISIP-BALAST, la domiciliu. Telefon 210771. (8199)

Vând rolete plastic import, uși și geamuri. Telefon 095.380.320. (8319)

Vând NISIP și BALAST, la domiciliul clientului. Telefon 261946; 259556. (8359)

Vând dormitor, cameră combinată, bufet, bucătărie, plapume, carpete, fotoliu pat, televizor color, prețurile numai la vedere, orele 10-15, telefon 233563. (8527)

Vând rolete plastic import - 270.000 lei/mp, rolete lemn tei - 450.000 lei/mp, obloane mobile din lemn - 800.000 lei/mp, jaluzele orizontale și verticale. Telefon 092.282.380; 056/471939. (8558)

Vând aparat erbicidat 700/12, 29.800.000 negociabil; aparat erbicidat nou 700/12, 43.400.000; aparat împrăștiat îngrășăminte, nou, 11.900.000; tractor 650, 84.000.000. Telefon 094 812 518. (8705)

Vând făină tip 550, cantități mari, 4.500 lei/ kg. Telefon 090 172 327. (1153683)

Vând EUROBOLȚARI TERMOIZOLANȚI, cu certificat calitate, 300x250x200, 7.500 lei/ buc.; 1 MC - 500.000 lei, 1 bolțar - 7,6 cărămizi. Telefon 281491, 092.381.750. (8381)

Vând BCA, blocuri ceramice, țiglă 10 modele, uși, ferestre, PAL, placaj, PFL, bitum, carton asfaltat, plăci azbociment, cărămidă import Ungaria Porotherm, plăci rigips, etc; str. Pădurii, nr. 69. Telefon 211272. (8772)

Vând POMI FRUCTIFERI și ORNAMENTALI: trandafir, magnolie, tuia. Dorobanți, nr. 475. Telefon 095.839.884, Kiss. (6714)

Vând BETON, MORTAR, ȘAPE, asigur transportul. Telefon 094.855.838; 093.273.746. (8752)

Vând LEMNE FOC, NISIP, BALAST, la domiciliu. Telefon 214010; 093.686.677. (8779)

Vând termoteci la coș și turbo, instanturi pentru baie și bucătărie, convectoare, pompe de recirculare, diferite piese de schimb. Telefon 095.245.147. (8781)

Vând freză legumicolă, separator lapte 400/l/oră, mașină plantat cartofi. Telefon 316296. (8506)

PUI de ȘIRIA! Vindem populației în limita stocului, la ferma „PRODAGRO CETATE" din ȘIRIA, vineri, 29.03.2002, sâmbătă, 30.03.2002, PUI VII de CARNE de cca 200 g și de cca 1 kg. Informații telefon 094.577.826. (8834)

Vând convenabil tărâțe, baloți paie, la domiciliul clientului. Telefon 094.633.584. (8845)

Vând colnă pentru animale, demontabilă, 20/7. Telefon 522037. (1156204)

Vindem populației PUI de CARNE de 500 - 600 gr, joi, 28 martie și sâmbătă 30 martie, la ferma din NĂDLAC (fost CAP VICTORIA). Telefon 095.988.422; 057 - 473053. (9397666)

Vând garaj autorizat 21 mp, Fortuna, A11 - A12, 1190 USD negociabil. Telefon 094.883.548. (8872)

Vând PARCHET FAG, STEJAR, uscat, diferite prețuri. Telefon 235271, 094.555.338. (8899)

Vând colțare, canapele. Telefon 286069, 094.604.016. (8915)

Vând 1 tăuraș, 3 porci și 3 tone lucernă. Informații Dorobanți, 491. Telefon 465224. (8925)

Vând, la preț avantajos: tractoare U650, John Deere, Internațional, combine New Holand, Internațional; pluguri reversibile 1-4 brazde, cositori fân și gazon, drujbe, tocătoare tulei, mașină recoltat știuleți 2 rânduri New Ideea, batoză pentru porumb, combinatoare și grapă purtată. Telefon 094 505 494. (7899)

Vând strung pentru lemn, patru viteze 850-2500 rotații/min. Telefon 090.541.481. (0229971)

Vând vitrină frig, casă bani nouă, aparat sudură, birouri. Telefon 284494. (8672)

Vând pulpe pui import, 39300 lei/kg, plus TVA cu certificat veterinar calitate, vânzare în calup de 10 kg. Telefon 284494. (8672)

Vând termoteci noi, microcentrale pentru scară de bloc, cazane cu lemne, 36 rate. Telefon 090.848.239. (8775)

Vând o iapă 6 ani, un mânz 3 ani, Murani. Telefon 057-278522. (8166)

Vând termostate pentru incubatoare mari și mici, precizie germană. Telefon 284645. (8771)

Vând urgent aragaz 5 ochiuri, frigider mare, ladă frigorifică, 25 scaune plastic, preț avantajos, negociabil. Telefon 092.481.692; 091.659.981. (8940)

Vând două vaci cu lapte. Telefon 260676. (8952)

Vând produse naturiste pentru slăbit, nu necesită renunțarea la alimentele preferate. Telefon 273936 sau 091.450.007. (8942)

Vând răsaduri, tipuri de roșii și varză; țiglă din demolări. Telefon 456184/109, sat Frumușeni nr. 346. (8983)

Vând malaxor carmangerie+două cuve inox. Telefon 326302; 326316. (8989)

Vând lucernă balotată. Telefon 056-211080. (8997)

Vând pui de o zi, rasă mixtă, în 29 vineri, pui de o zi de carne. Telefon 231998. (8998)

Vând colțar bucătărie, nou, cu doi taburetți, pluș american. Telefon 057-258562. (9002)

Vând vacă gestantă. Telefon 514323, Vladimirecsu nr. Eroilor nr. 15. (9010)

Vând gheretă din lemn de brad, demontabilă, în interior cu lambriuri de cireș și tei, 4/8 mp. Localitatea Gurahonț, Teodor Tripa, telefon 316241. (1154662)

Vînd banc centricubat pompe injecție. Telefon 381800; 212038; 092.315.686. (9064)

Vând tablă zincată cutată, lungimea: 6,7,8m, cantități mari. Telefon 212038; 381800; 092.315.686. (9064)

Vând vacă 5 ani, gestantă, cu lapte. Arad, telefon 287148. (9078)

Vând disc GD 3,2 pe rulmenți. Telefon 093 438 787.(9074)

Vând generator de curent 220W. Telefon 282744. (9069)

CUMPĂRĂRI TERENURI, IMOBILIARE

Cumpăr spațiu comercial. Telefon 095 588 624. (8721)

CUMPĂRĂRI AUTO

Cumpăr talon Alfa Romeo 155, an 1990-1996 sau mașină accidentată, înmatriculată. Telefon 094 606 564. (8747)

Cumpăr Dacii între anii 1980-1995, numai cu CIV și numere noi, cu caroserii ruginite. Ofer între 5-12 milioane lei. Telefon 093.045.296. (8761)

Cumpăr autoturisme Dacia, înmatriculate, avariate. Telefon 289750. (9012)

CUMPĂRĂRI ELECTRO

Cumpărăm cartușe consumate pentru imprimante și copiatoare. Telefon 092.783.787. (5938)

CUMPĂRĂRI DIVERSE

Cumpărăm vaci și juninci. Telefon 250866; 095.681.191. (8788)

Cumpăr vaci, vițele, tauri. Telefon 288968; 092.941.123. (5520)

Cumpăr bovine pentru sacrificare. Telefon 094.294.666; 095-624.006; 274744. (6340)

Cumpăr capră cu lapte. Telefon 057-210121. (9052)

Cumpăr porumb și grâu furajer, plata pe loc. Telefon 057-274421, 094 608 052. (9076)

CERERI ȘI OFERTE DE SERVICII

SOCIETATE COMERCIALĂ angajează PATISERĂ. Telefon 256835.

FIRMĂ SPANIOLĂ asigură pregătirea în DOMENIUL CONSTRUCȚII cu PERSONAL CALIFICAT din SPANIA. Se asigură contract de muncă. Telefon 0034639431419, orar: duminică - vineri, orele 9.30 - 22. (8962)

CASA CHARME angajează CONFECȚIONERE. Salarizare avantajoasă + bonuri. Telefon 214363. (8519)

MAGAZIN ALIMENTAR angajează VÂNZĂTORI calificați (femei, bărbați), 20-40 ani. Telefon 280876. (8439)

GARRONE ROMANIA angajează MERCHANDISER pentru orașul ARAD. Rog trimiteți CV la fax: 01.211 57 38. (f. 2365922)

100-300 $/lună. Program flexibil. Avantaj CADRE MEDICALE. Telefon 092.660.988; 093.442.966. (8671)

SC angajăm PERSONAL pentru un cadru de muncă OCCIDENTAL. Se oferă carte de muncă, salar 5.000.000 lei. Telefon 057.276.817. (8967)

Angajez FAMILIE pentru gospodărie. Asigur locuință, carte muncă. Telefon 281676. (8976)

SC BIEMME SRL angajează personal cu experiență pentru cusut MĂNUȘI TEXTILE. Telefon 270061. (8586)

SOCIETATE COMERCIALĂ angajează VÂNZĂTOARE. Informații telefon 092.284.410. (8991)

Angajez TINICHIGIU AUTO și DACTILOGRAFĂ. Telefon 289750. (9012)

Angajăm personal cu studii și experiență în CONTABILITATE și OPERARE COMPUTER. Telefon 057-206232. (9013)

SC GOLDEN HEI, angajează CONFECȚIONERE calificate pentru linia de maieuri și MECANIC ÎNTREȚINERE mașini de cusut. Se cere seriozitate și calitate în muncă. Se oferă salarizare avantajoasă, bonificații, decontare transport. Telefon 255357; 091.232.497. (9015)

BAR de NOAPTE, angajează BARMAN-OPSĂTAR (fete). Telefon 092.509.405. (9020)

SILVANIA IMPEX angajează CONFECȚIONERE, str. Renașterii nr.60, Micălaca. Telefon 279624. (9026)

Urgent! COLABORARE acasă-INTELECTUALI dinamici. CÂȘTIGURI SERIOASE. Telefon 01.411.2831; 057-261044; 093.307.190; 094.331.156. (9027)

Angajăm 20 de FEMEI. Interviul la Hala C, Complex Rusco. Telefon 216739. (9057)

Angajăm ZIDARI, DULGHERI și MUNCITORI NECALIFICAȚI. Telefon 091.235.012; 091.235.006. (9110)

PRESTĂRI SERVICII

Școala de Șoferi „BELC" deschide CURS NOU, categoria „D". Casa Sindicatelor. Telefon 230004; 381811; 094.938.335. (8682)

Tapițez, repar CANAPELE, FOTOLII, ROLETE, vopsim; domiciliul clientului, prețuri negociabile. Telefon 219412; 093.884.767.

SILDOR PROD, reparații - vânzări: FRIGORIFICE. Vânzare - montaj: AER CONDIȚIONAT. Telefon 270622. (c.)

Școala de șoferi col. RUSU LUCIAN, face înscrieri. Telefon 283696. (8217)

WES reparații, montaj aparate și mașini FRIGORIFICE, CLIMATIZĂRI autoturisme, locuințe. Asigurăm DEPLASARE GRATUITĂ, GARANȚIE, CONSULTANȚĂ. Telefon 284857, 092 556 562. (8102)

IFIM execută HIDROIZOLAȚII. Vinde membrană HIDROIZOLATOARE import ITALIA. Telefon 253036; 092.275.563. (7972)

Școala șoferi LUPAN, face înscrieri la categoria A+B. Telefon 093.795.261. (8985)

Execut TOATE tipurile CONSTRUCȚII, inclusiv proiectul și interioare. Telefon 095.964.076. (9035)

Execut INSTALAȚII încălzire și sanitare. Telefon 216051 sau 095.681.269. (9045)

DIVERSE

Sunt Bianca, profesoară de matematică, am 40 ani, vreau să mulțumesc cu lacrimi în ochii mei, doamnei,

TAMARA, care mi-a dezlegat CUNUNIA. Acum sunt căsătorită și fericită. telefon 368624; 093.421.156. (8794)

BANKCOOP - B.G.C.P. S.A. vinde la licitație publică în 29.03.2002, ora 15, la sediul Punctului de lucru Arad, str. Episcopiei nr. 26, mijloace fixe și obiecte de inventar. (8968)

SC EAST EUROTECH SRL cu sediul în Arad, str. Podgoriei nr. 3/A, dorește autorizație de mediu pentru punct de lucru în str. Abrud nr. 61. Eventualele contestații se pot depune la Agenția de Protecție a Mediului Arad, B-dul Dragalina nr. 16. (8987)

CITAȚII

Se citează numitul ȘTEFAN BERENCZ, în data de 3.04.2002, la Judecătoria Arad, sala 103, ora 8, în dosar nr. 2391/2002, având ca obiect ieșire din indiviziune, în proces cu reclamanții IANOȘ IOAN și IANOȘ ELENA. (8969)

TURISM

AMAD TOURISTIK efectuează transport internațional SPANIA, ITALIA, PORTUGALIA, FRANȚA, GERMANIA, cu autocare moderne. Asigurări medicale. Rezervări zilnic, Arad, str. Cloșca, nr. 2, telefon 057 - 254453; 094.969.742. (3252)

Două locuri la preț minim, pentru GERMANIA, zona MÜNCHEN-RAVENZBURG, pentru data 28 martie 2002. Telefon 094.131.980. (8840)

Pletl

Asigură zilnic transport de persoane în GERMANIA pe ruta: Passau - Regensburg - Nürnberg - Würzburg - Aschaffenburg - Frankfurt - Giéssen - Siegen - Köln - Düsseldorf - Essen - Dortmund - Deggendorf - Landshut - Mühldorf - Augsburg - Ulm - Heilbronn - Stuttgart - Pforzeim - Karforuhe - Heidelberg - Mannheim. Călătorii în autocare noi, moderne, însoțitoare de bord, două bagaje gratuite, o masă caldă în UNGARIA. Cu plecare din KARLSRUHE: SPANIA, FRANȚA, PORTUGALIA. Intermediem asigurări medicale. NOU! Din 1 aprilie 2002, săptămânal excursie la COSTA AZAHAR, 11 zile (7 înoptări + mic dejun), 359 Eu. Informații și înscrieri, la AGENȚIILE PLETL din: ARAD, telefon 057/252291; LIPOVA - 057/561377; 563011. (c.)

ÎNCHIRIERI

Dau în chirie apartament 2 camere, ultracentral (str. Gen. V. Milea), doar pentru sediul firmă, birou avocați. Telefon 092.250.593. (8827)

Oferim spre închiriere SPAȚII COMERCIALE pentru magazine, depozite, producție. Telefon 281036. (c.)

Ofer spre închiriere cabinet stomatologic, complet utilat. Telefon 092.722.449. (8582)

ÎNCHIRIEZ SPAȚII: 30, 50, 100, 150, 1.000 mp. Telefon 095 219 263, 219056. (8745)

Închiriez sau vând spații comerciale în Lipova, centru. Telefon 092.253.173. (8759)

Închiriez hale industriale pentru producție și depozitare pe trei amplasamente în Arad. Telefon 092.253.173; 057-270540. (8759)

Ofer spre închiriere apartament 3 camere, parter, str. I. ANTONESCU, ideal sediu firmă. Telefon 282829. (8801)

Închiriez (ofer) spațiu producție, 350 mp, apă, gaz, trifazic. Telefon 216598. (8800)

Ofer închiriere apartament 2 camere, liniștiti, lângă Teatru, 250 DM. Telefon 281195; 272317. (8838)

(Continuare în pagina 15) ←

(Urmare din pagina 14)

Închiriez spațiu central, Chișineu Criș, 250 mp. Telefon 094.611.012. (1156206)

Închiriez (ofer) garsonieră, centrală, mobilată, tot confortul, preț 70$. Telefon 094.698.766. (8990)

Închiriez (ofer) apartament 3 camere+garaj, (lîngă BILLA), tot confortul, contorizat, pe termen lung, 120$+cheltuielile, rugăm seriozitate. Telefon 286771; 095.329.259. (8992)

Dau în chirie apartament cu 2 camere, contorizat, Calea Romanilor. Telefon 210729. (8996)

Caut să închiriez apartament 2 camere, zonă centrală, ofer 80-100 $. Telefon 090.684.792. (9004)

Închiriez (ofer) apartament 2 camere, Vlaicu, plata anticipa 3 luni, 700 USD/ lună +cheltuielile. Telefon 057-234658. (9005)

Pivniță de închiriat. Telefon 057-254755, între orele 20-22. (9033)

Ofer închiriere apartament 2 camere, confortabil, Vlaicu, 100 USD. Telefon 274245. (9042)

Ofer închiriere casă, garaj, Vlaicu, 150 USd. Telefon 274245. (9042)

Ofer spre închiriere apartament 2 camere, decomandat, + garaj. Telefon 057-536800. (9040)

Ofer spre închiriere apartament 2 camere, central, contorizat. Telefon 276619; 095.529.503. (9038)

Închiriez (ofer) apartament 2 camere, nemobilat, zona UTA. Telefon 057-231563. (9054)

Închiriez (ofer) apartament 2 camere, mobilate + garaj, 100 Eu. Telefon 093.246.370. (9061)

PIERDERI

Pierdut carnet asigurat, eliberat de Casa de Asigurări Arad, pe numele Crișan Marius-Cosmin. Îl declar nul. (8977)

Pierdut tichet de asigurare nr. 1816712 eliberat de SC ASIROM Arad pentru SC . CASA-CONSTRUCT SRL. Îl declar nul. (8984)

Pierdut asigurare auto eliberată de ARDAF RCA:A 1979478 pe numele Țăranu Romeo. O declar nulă. (9047)

Pierdut autorizație mic meseriaș nr. 4823/ 20 05 1991, eliberată de Consiliul Județean Hunedoara, pe nume Joldiș Virigl. O declar nulă. (9079)

† DECESE †

Ne luăm un ultim rămas bun și anunțăm cu durere în suflet încetarea fulgerătoare din viață a celui care a fost dragul nostru tată și bunic,

PANTEA NICOLAE,

în vîrstă de 71 de ani. Funeraliile vor avea loc joi, 28 martie 2002, ora 12, de la domiciliul din Arad, str. Aviator Vuia nr. 5, la Cimitirul Eternitatea (UTA). Îți vom păstra veșnică amintire! Dumnezeu să te odihnească în pace! Fiul Teodor, nepoții Lavinia și Gabriel Cristea Pantea.

Cu inimile zdrobite de durere ne luăm rămas bun de la iubitul nostru soț, tată, socru și bunic,

NĂDĂBAN RĂZVAN,

în vârstă de 62 ani. Înmormântarea va avea loc azi, ora 15, de la domiciliul din CICIR, nr. 221. Te vom plânge mereu! Familia îndoliată.

Cu adâncă durere anunțăm încetarea din viață a iubitului nostru soț și tată, CANTORUL BISERICII ORTODOXE FISCUT,

MIȘCOVICI DIMITRIE,

în vârstă de 77 ani. Înmormântarea va avea loc azi, 27 martie 2002, ora 12, în localitatea FISCUT. Familia îndoliată.

† SERVICII FUNERARE †

SC „IN MEMORIAM" SRL
str. EMINESCU nr. 4
(ATENȚIE, vizavi de CINEMA MUREȘUL)
Tel. 057-211929, 093.343.964
str. ORIZONTULUI nr. 9A (Bujac)
oferă SERVICII FUNERARE COMPLETE - NON STOP.
Sicrie-modele multiple (simple-lux), sicrie import ITALIA, ACCESORII. Intermediem COLACI, COLIVĂ etc.
ÎMBĂLSĂMĂM GRATUIT (formolizat).
TRANSPORT ÎN ORAȘ GRATUIT
SERVICII: SPĂLAT, ÎMBRĂCAT
PLATA ÎN RATE.
Transport
INTERN - INTERNAȚIONAL

OFERTĂ EXTRAORDINARĂ !!!
SERVICII FUNERARE RO-STYL COMPANY,
str. M. Eminescu nr. 22,
telefon 214422 și 094.690.121,
oferă **GRATUIT** clienților care apelează la serviciile noastre:
- garnitură de mătase pentru sicriu sau 20% reducere pentru altă garnitură
- transport la domiciliu (în Arad).

Plata și în rate! (c.)

† CONDOLEANȚE †

Suntem alături de prietenul nostru, col. TEODOR PANTEA, la despărțirea de tatăl său

PANTEA NICOLAE

și-i transmitem pe această cale sincere condoleanțe. Dumnezeu să-l odihnească în pace! Familiile: Mihai Șarlea și Chișbora Călin.

Locatarii scării C a blocului de pe T. Vladimirescu nr. 16-26 sunt alături de MIOARA și ZENO, în marea durere pricinuită de decesul tatălui, bunul nostru vecin,

STĂNIȘ MANASIE.

Sincere condoleanțe!

Colectivul SC SANEVIT SA Arad sete alături de directorul economic, ec. IGNAT IOSIF, în greaua durere pricinuită de decesul tatălui. Sincere condoleanțe familiei îndoliate. (9007)

Compartimentul Financiar-Contabilitate al SC SANEVIT SA Arad este alături de directorul economic, ec. IGNAT IOSIF în grelele momente pricinuite de moartea tatălui și transmite sincere condoleanțe! (9007)

Colectivul Secției a VII-a din cadrul IMAR SA împărtășește durerea colegei lor VESA NELIDA, din CICIR, la decesul tatălui,

NĂDĂBAN RĂZVAN.

Dumnezeu să-l odihnească în pace! (9025)

Ne despărțim cu regret și durere în suflet de cel care a fost dragul nostru tată,

SAVU NĂDĂBAN.

Te vom păstra mereu în amintirea noastră. Fiul Sorin cu soția Laura. (9000)

Întregul colectiv al Școlii cu clasele I-VIII nr. 2, Arad, împărtășește durerea familiei BONDOR cauzată de decesul tatălui. Transmitem sincere condoleanțe familiei. (9008)

Conducerea Inspectoratului de Poliție al Județului Arad, împreună cu întregul colectiv, este alături de colonel PANTEA TEODOR, în greaua încercare pricinuită de decesul tatălui său și transmite sincere condoleanțe familiei îndoliate.

Colectivul Parchetului de pe lângă Judecătoria Arad este alături de colonelul TEODOR PANTEA în greaua încercare pricinuită de pierderea tatălui. Dumnezeu să-l odihnească în pace!

Suntem alături de mătușa LIDIA și fiul DAN cu familia, la despărțirea de unchiul

PAVEL.

Nepoții: Sandu, Lena și Mărioara cu familiile.

Suntem alături de familia col. TEODOR PANTEA la durerea pricinuită de pierderea tatălui drag și transmitem sincere condoleanțe. Prim Procuror PAVEL PALCU.

Transmitem condoleanțe familiei EDELENI VIRGINIA și COLOMAN în marea durere pricinuită de decesul celui care a fost tată, socru și bunic

CĂPRAR IOAN.

Dumnezeu să-l odihnească în liniște și pace. Familia Crișan Tiberiu și Doina, din Gurahonț. (Ag. Gurahonț.)

Suntem alături de familia DERSCANU în marea durere pricinuită de pierderea prematură a soțului

DERSCANU FRANCISC (LUȚĂ),

din partea colegilor din Depoul de Tramvaie UTA. (9048)

Lucrătorii Biroului Judiciar sunt alături de col. PANTEA TEODOR în greaua încercare pricinuită de pierderea tatălui. (9055)

Suntem alături de familia PANTEA TEODOR în marea durere pricinuită de decesul tatălui său,

PANTEA NICOLAE.

Familia Puie Ioan. (9056)

Colectivul Facultății de Marketing din cadrul Universității de Vest „Vasile Goldiș" Arad sunt alături de colegul lor, lector universitar dr. SORIN NĂDĂBAN, la greaua încercare pricinuită de decesul tatălui. (9065)

Un ultim omagiu și întreaga compasiune familiei TEODOR PANTEA, în clipele de imensă durere pricinuite de trecerea fulgerătoare spre cele veșnice, a dragului tată și bunic,

PANTEA NICOLAE.

Sincere condoleanțe! Ramona, Riana și Ana.

Suntem alături de colegul nostru, MIȘCOVICI IOAN, în greaua suferință produsă de decesul tatălui. IPJ Arad - Serviciul de Logistică. (9088)

Lucrătorii Biroului Poliției Economico-Financiare din cadrul Poliției Municipiului Arad sunt alături de adjunctul șefului Inspectoratului de Poliție, col. PANTEA TEODOR, în marea suferință pricinuită de decesul tatălui său. (9075)

Sincere condoleanțe familiei CAMENIȚĂ MIRCEA, la decesul tatălui său. Colectivul SC SALUBRITATE SA Arad. (9087)

Toată compasiunea noastră, domnului col. PANTEA TEODOR, la despărțirea fulgerătoare de tatăl său. Condoleanțe familiei din partea colectivului Biroului Cercetări Penale. Dumnezeu să-l odihnească în pace!

Suntem alături de colegul nostru, col. PANTEA TEODOR, în greaua încercare pricinuită de decesul tatălui său și transmitem sincere condoleanțe. Ofițerii Serviciului Cercetări Penale.

Compania de Transport Public Arad, exprimă profundul regret la dispariția fulgerătoare a celui ce ne-a fost coleg,

DERSCANU FRANCISC

și transmite sincere condoleanțe familiei îndoliate. Dumnezeu să-i dea odihna veșnică. (f. 2365935)

Suntem alături de familia Alexandru Tebuie, la pierderea prematură a fiului

ALEXANDRU TEBUIE.

Sincere condoleanțe! Daniel Tebuie și Maria. (9099)

Colegii din Asociația Generală a Crescătorilor de Taurine din România, Filiala Arad, sunt alături de îndurerata familie CUTLAC, la trecerea bruscă în neființă a operatorului însămânțător,

CUTLAC IOAN

din orașul Nădlac. Dumnezeu să-l odihnească în pace! (9092)

Suntem alături de familia col. Pantea Teodor, în marea suferință pricinuită de decesul tatălui,

PANTEA NICOLAE.

Sincere condoleanțe! Familia Marin Duță (9105)

Dumnezeu să-l odihnească pe cel care a fost

PANTEA NICOLAE,

Sincere condoleanțe familiei col. Pantea Teodor. Familia Birău. (9105)

Familia Șodinca este alături de familia col. Pantea Teodor, la durerea pricinuită de decesul tatălui,

PANTEA NICOLAE.

Sincere condoleanțe! (9105)

Suntem alături de familia Pantea Teodor, în marea durere pricinuită de decesul celui care a fost

PANTEA NICOLAE,

tată și bunic. Dumnezeu să-l odihnească în pace! Conducerea Poliției Municipiului Arad. (9106)

Regretăm profund dispariția fulgerătoare dintre noi, a scumpului nostru frate, cumnat și unchi,

NĂDĂBAN RĂZVAN.

Vei rămâne veșnic în amintirea noastră! Sora Marinela și familia. (9111)

Suntem alături de NELIDA, acum la pierderea tatălui drag,

NĂDĂBAN RĂZVAN.

Miri, Vali și Hanzi, Adri și Nico. (9112)

† COMEMORĂRI †

Aducem în amintirea celor care l-au cunoscut și iubit, că azi, 27 martie 2002, se împlinesc 2 ani de la decesul celui care a fost

LIVIU MOȚ.

Dumnezeu să odihnească sufletul lui bun și blând. Soția, Maria Moț. (9019)

Tristă și neuitată va rămâne ziua de 27 martie, dată la care se împlinesc 2 ani de la dureroasa despărțire de cel care a fost tată, bunic și socru,

MOȚ LIVIU.

„În fața mea te-ai stins/ Și greu mi-a fost să te privesc/ Și sufăr foarte mult/ Că n-am putut să te salvez/ Mai sus de stele și de nori/ E veșnicia tuturor/ Acolo este veșnic Rai/ Când sufletul de- aici ți-l dai." Te vor plânge până la moarte: fiica DANA, ginerele NELU, nepoții FLORIN și IONUȚ. (9018)

La doi ani de la moartea fulgerătoare a iubitului meu soț,

ROTARU CORNEL,

familia îndoliată, vă invită să luați parte la slujba de pomenire care va avea loc la Biserica Ortodoxă din MACEA, duminică 30 martie 2002. Fie-i țărâna ușoară! (8787)

Amintim celor care l-au iubit că azi, 27 martie, se împlinește 1 an de când fiul nostru iubit

POENAR VASILE

nu mai este printre noi, iar noi am rămas cu durere și lacrimi care nu vor seca niciodată. „Nu-mi plânge mami de milă/ La mine la căpătâi/ Că s-a rupt din cer o filă/ Din dorința Tatălui/ Te rog nu plânge, n-are rost/ Plânsul n-ajută la nimic/ Înapoi eu nu mă mai întorc/ Tu poate mai ai de trăit!" În veci nemângâiați, MAMI și TATI. (8247)

Au trecut 4 ani de când ne-a părăsit iubitul nostru tată, socru și bunic

GHERGAR AUREL

din ȘAGU. Rugăm pe bunul Dumnezeu să-l odihnească în pace. Familia ANTONESCU din ARAD. (8504)

„În fața mea te-ai stins/ Și greu mi-a fost să te privesc/ Te-ai stins precum o lumânare/ Și n-am putut să te salvez", tu cel care ai fost

ȘANDRU VASILE

din ARAD. Te vom păstra veșnic viu în inimile noastre, la 2 ani de lacrimi și durere. GINA (8841)

Azi se împlinesc 6 luni de când a trecut în neființă soțul meu

NEMȚIU AVRAM.

Dumnezeu să așeze sufletul tău în loc de odihnă veșnică. Vei trăi veșnic în amintirea mea. SOȚIA (8862)

O rugăciune, o lacrimă, o floare, în amintirea celui care a fost

MOȘ AUREL,

din ȘEPREUȘ, la 1 an de la trista despărțire. „Ca o lacrimă fierbinte/ Ți-a căzut a vieții stea/ La mormânt între morminte/ Cât vom trăi, te-om căuta". Dumnezeu să-ți dea odihnă veșnică. Ai tăi părinți, fratele Petru cu familia. (9001)

O lacrimă, o lumînare, o rugăciune și o floare la împlinirea unui an de la trecerea în veșnicie a celui mai bun soț și tată

POENARI VASILE,

din COVĂSÎNȚ. Te păstrăm mereu în amintirile și gândurile noastre și nu te vom uita niciodată! Soția Codrina și fiul Codrin. (9397629)

Dumnezeul veacurilor, Dumnezeul tuturor puterilor și Atotputernic, cel ce nu rușinez, pe cei ce nădăjduiesc spre tine, Doamne, Isus Cristoase, dă odihnă veșnică și iertare păcatelor celui ce a fost frate iubit,

DORIN PETRU BODEA

din ȘIRIA, la împlinirea a 6 luni de când a plecat pe drumul fără întoarcere, la numai 32 ani. Sora NORICA cu familia. (1153978)

SATLINE

A DESCHIS RESTAURANTUL

În ARAD, STR. ION ANTONESCU 2-4, BL. M7 - PARTER (Piața Mihai Viteazul)
PROGRAM ZILNIC 12 - 24
REZERVĂRI TEL. 228.616

LA PLAZZA

BB Computer

SRL.
ARAD Str. N.Bălcescu nr.12 tel/fax: 057-280555, 280666

AUTORIZAT DE CENTRUL NAȚIONAL DE PREGĂTIRE ÎN INFORMATICĂ BUCUREȘTI CPI S.A.

Centrul teritorial de pregătire în informatică

organizează următoarele cursuri

Utilizare Word 2000 în limba română
Programat: **27.03.2002 după masa**

Utilizare Windows (Inițiere)
Programat: **22.04.2002 după masa**
15.04.2002 dimineața

Utilizare PC în activitatea de Birotică (operare cu Windows, Word, Excel)
Programat: 11.04.2002 după masa

Alte cursuri: **Excel, Internet, Visual Basic, Autocad 2000, Access 2000**

Important:

Cursanții care au absolvit mai multe cursuri pot primi diplome de **formare în meseriile**:
-programator aplicații de gestiune(studii superioare)
-programator ajutor
-operator calculator

Diplomele sunt eliberate cu avizul **Ministerului Educației și Cercetării**
Se acordă reduceri pentru: elevi, studenți, șomeri, grupuri și la cumpărarea calculatoarelor BB

(c.b.)

SOCIETATE COMERCIALĂ

Firmă cu activitate de comerț exterior cu sediul în Arad,

Angajează

pentru serviciul financiar - contabil
- economist

În următoarele condiții:
- studii - specialitatea finanțe contabilitate
- vechime în muncă - minim 3 ani
- operare PC - Word, Excel
- cunoașterea a cel puțin unei limbi de circulație internațională
- vârsta maximă 30 ani
- carnet de conducere

Se oferă
- salar motivant
- posibilitate de promovare rapidă

Informații la telefon 250.880 zilnic între orele 10,00-16,00

(c.a.)

S.C.

ARCONSERV

S.A.

Str. Bicaz, nr. 1-5,
Telefon/fax 288 803, 288 725

ÎNCHIRIAZĂ

- spații de depozitare
- spații de producție
- spații pentru birouri

Spațiile dispun de toate utilitățile.

PREȚURI NEGOCIABILE

(2360767)

Sediu Central:
SC Centrosoja srl
Arad, Poetului 105-107
Tel. 057 270408
Fax: 057 250528

Puncte de vânzare:

LIPOVA
Str. Nicolae Bălcescu 33
Tel. 093 404014 Dl. Radu

FRUMUȘENI
AF L $ B Nr. 136
Tel. int. 120 Dl. Bujor

CHIȘINEU CRIȘ
Str. Gării, la Protecția Plantelor
Tel. 094 626864 D-na Tătaru

INEU
Str. Republicii nr. 6, la Serviciul Public Județean de Protecția Plantelor Ineu
Tel. 094 773148 dl. Hanciuța

SEBIȘ
Str. Zărandului nr. 30
Tel. 310560 Dl. Jidoi

GURAHONȚ
Str. Parcului, la Protecția Plantelor Gurahonț
Tel. 090012415 Dl. Șurtea

CURTICI
Str. Alba Iulia nr. 26
Tel. 464267 D-na Don

PECICA
Nr. 344 Tel. 468385

NĂDLAC
Str. Nicolae Bălcescu nr. 4, la Agromec Nădlac
Tel. 091 934837 Dl. Roman

SĂCUIENI jud. BIHOR
str. Morii nr. 47
Tel. 059/352122 Dl. Mogyari

• Esti producător agricol?
GRUPUL DE FIRME CENTROSOJA SE GÂNDEȘTE LA TINE

CENTROSOJA
CENTROSOJA s.r.l.

• Cum?
PRIN LANSAREA PROGRAMULUI PROMOȚIONAL DE PRIMĂVARĂ, LA FINELE CĂRUIA TE AȘTEAPTĂ

TOMBOLA CENTROSOJA 2002

CENTROSOJA
CENTROSOJA
HSSK 420
HSSK 420

• Ia startul în campania promoțională și cumpără de la Centrosoja:
- **semințe de porumb, floarea-soarelui, soia, orzoaică**
- **erbicide**
- **insectofungicide**
- **îngrășăminte complexe**
- **azot**

• Poți câștiga pe loc produse Centrosoja și participi la TOMBOLA

În ***8 aprilie*** și ***15 mai***, ai ***șansa*** să fii proprietarul unei ***minimotorete*** - marca PIAGGIO - în valoare de 1.500 Euro și a unui ***tricimobil*** - marca PIAGGIO APE - în valoare de 4.000 Euro

Doar cu Centrosoja - calitate și câștiguri garantate!
Fii client Centrosoja - fii câștigător!

(2365936)

S.C. DACOROM. S.R.L.

DACOROM

Arad, Mihai Eminescu, nr.6

FIRMA NOASTRĂ VĂ OFERĂ SPRE VÂNZARE SĂMÂNȚĂ DE PORUMB SÂRBESC ZP 335 ȘI ZP 409 LA PREȚUL DE NUMAI 40.000 LEI/KG

Cumpărătorii se vor prezenta cu adeverința de la primăria locală.
Tel. 057/281100; 057/281200

(C.A.)

CITIREA CONTOARELOR DE APĂ CALDĂ MENAJERĂ SE FACE DUPĂ URMĂTORUL PROGRAM:

În data de 28.03.2002: Consumatorii arondați punctelor termice: 6V, 21 parțial UTA parțial, 2 M. Costin, 2 prim, PT 5, PT 3V, 4 C parțial, PT 18, 3 Mic. PT. 14, parțial, PT Maiakovsky, 5 zona III parțial, PT. Paroșeni, 1 V, Mic. parțial, Agenți economici.

În 29.03.2002: UTA continuare, PT 21 continuare, PT 21 continuare, PT 1 Gară, Liceul Industrial parțial, PT. zona V parțial, 2 zona V parțial, 2 Mic. continuare, PT. 8, PT 3 V, PT Aradul-Nou, PT 32, PT 8 V, PT 14 continuare, 1 Mic. parțial PT S. Balint parțial, 4 zona II parțial, 1 zona V, 19 parțial, 10 parțial, Ag. economici.

În 30.03.2002: PT 15, 1 a Mic. PT 9, Liceul ind. continuare, 2 zona V continuare, PT 3, PT O. Terezia, PT 2 V, PT 4 C continuare, 18 continuare, PT 6 1 Mic. continuare, S. Balint continuare, 5 zona III continuare, 4 zona II continuare, PT 10 continuare, PT 19 continuare, PT 4, PT 7, PT Teatru, PT Pasaj, PT 6 Vânători, Ag. economici.

SC ARTERM SA ARAD

(2365933)

CREDITE COMERCIALE
FĂRĂ DOBÂNDĂ BANCARĂ
RATE
AVANTAJOASE
FĂRĂ GIRANȚI
FĂRĂ ADEVERINȚĂ DE VENIT
CHELTUIELI MEDII ANUALE 5-9%
IGO ROMÂNIA
ARAD, STR. EMINESCU, NR. 6
LUNI - VINERI: 9-17
TEL: 282.180
ALEGEREA CEA MAI BUNĂ

(2365801)

PHILIPS De LONGHI INDESIT BOSCH WHIRLPOOL

ARISTON SIEMENS BRAUN SONY

S.C. CORAURA S.R.L.

Tel. 270.525, 228.444

Oferta specială

a lunii martie

TV Daewoo diagonala 51 cm	**4,999,000 Lei**
TV Daewoo diagonala 37 cm	**3,999,000 Lei**
Mașină Spălat Automată Indesit 400 turații	**6,999,000 Lei**

TOATE TIPURILE DE BICICLETE.

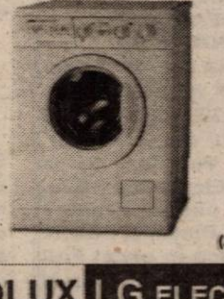

VÂNZĂRI ȘI ÎN RATE

AVANS 0 PÂNĂ LA 36 LUNI.

(2360639)

JVC MOULINEX THOMSON ARCTIC

ORION PANASONIC ZANUSSI ELECTROLUX LG ELECTRONICS

S.C. TEBA SA

Arad, str. Patria nr. 14

Angajează

Tineri cu stagiul militar satisfăcut, pentru următoarele posturi:

- operatori calculator pt. mașini de croi automat;
- spanuitori croi automat;

Posibilitate de promovare rapidă într-un colectiv tânăr și dinamic

Persoanele interesate vor depune un curriculum vitae la poarta SC TEBA SA.

(2365934)

S.C. AGROMEC CHIȘINEU-CRIȘ S.A.

Organizează licitație publică în data de 9 aprilie 2002 la ora 9,00 și apoi săptămânal în ziua de marți până la epuizarea stocului, cu următoarele utilaje: Combină CASE 1640 - 2 buc., Combină C 14U, semănătoare SPC 8, discuri GDU, Tractor U 650, Tactor L 445, Dacia 1310, ARO 244, TV 14 și alte utilaje.

Lista detaliată cu utilajele propuse la vânzare se poate consulta la sediul societății din Ch. Criș str. Gării nr. 33.

Înscrierile la licitație se fac în ziua de licitație până la ora 9,00.

BANCA
"TRANSILVANIA"S.A.
SUCURSALA ARAD,
Str. Unirii nr. 5-7,
Tel. 057/283.122
NOUL ATM
CALEA VICTORIEI 35-37
(sediul CTP)

ADEVĂRUL
Cotidian independent Arad
Anul XIV, nr. 3569
Joi, 28 martie 2002 • 16 pagini • 4000 lei • e-mail: adevarul@arad.ro; adv.pub@arad.ro
BRAT Publicație auditată în semestrul II 2000
Tiraj mediu zilnic vândut: 33.205

WEST BANK
CARDINE BANKING GROUP
ARAD, B-dul Revoluției nr. 88
Tel: 284.888, Fax: 285.202
Dobânzi depozite persoane fizice
(suma minimă 500.000 lei)
1 lună 30%
2 luni 31%
3 luni 32%

MAMBO NR. 10

În 1997, la Madrid, ca un elev prins cu lecțiile neînvățate, România a reușit ... dar fără loc. Nu-i nimic, poate data viitoare la summit-ul NATO de la Washington. Însă nici în 1999 n-a fost să fie. Bucureștiul a primit încă o mențiune. Și asigurări liniștitoare. Până în 11 septembrie interesul Statelor Unite era limpede - următorul val al extinderii NATO va cuprinde doar țările baltice. Argumentele aliaților din sud (Grecia, Turcia) reluate de Franța și Italia n-au fost luate în considerare. Ori, după atentatul terorist care a zguduit încrederea în invulnerabilitatea sa, SUA și-a schimbat opinia. Reuniunea de la București a țărilor candidate la extinderea alianței survine în acest context favorabil. „Primăvara noilor aliați" este ultima întâlnire a celor 10 studenți înaintea examenului din toamnă de la Praga. Când se vor număra bobocii. Și nu în funcție de capacitatea militară ori compatibilitatea forțelor lor armate cu standardele alianței ci determinant va fi modul în care vor reuși să demonstreze că împărtășesc aceleași valori politice. Cu țările membre ale alianței. Simplu spus, este vorba de statul de drept, de democrație, stabilitate economică, luptă împotriva corupției, respectarea dreptului de a fi altfel. Dar atenție! „Cuvintele nu sunt îndeajuns, cuvintele nu sunt niciodată suficiente, ele trebuie susținute prin acte și decizii care pot fi măsurate și recunoscute", declara sec secretarul general al NATO în telemesajul trimis la București. Dacă americanii „nu uită cine le sunt adevărații prieteni și aliați pe timp de război" iar America a declarat un război total terorismului, este limpede și că ea nu poate abdica de la niște valori considerate drept însăși esența ei și a alianței pe care o conduce. Pentru că NATO, ca orice instrument militar nu face decât să impună, manu militari dacă e necesar, niște valori politice. Le acceptăm? Bine, suntem primiți. Le respingem, ori le mimăm, suntem excluși. Dacă trenul de Bruxelles a plecat deja din gară spulberând gunoaiele dintre șine, examenul de la Praga pare a fi trezit Bucureștiul din leneveala balcanică. Promisă încă din toamnă și amânată de atunci a fost publicată, aproape simultan cu începerea cursurilor de istorie a Holocaustului la Colegiul Național de Apărare, ordonanța care interzice organizațiile și simbolurile fasciste, rasiste și xenofobe și care-l trimite practic pe Ion Antonescu în muzee.

DORU SAVA

(Continuare în pagina 5)

„BĂTĂLIE" PENTRU ÎNCASAREA AJUTORULUI SOCIAL

Pag. 7

Foto: ST. MATYAS

Pag. 6

JUDEȚUL ARAD A TERMINAT, PRINTRE PRIMELE, RECENSĂMÂNTUL

În noaptea de sâmbătă spre duminică se trece la

ORA DE VARĂ

12
1
2
3
4
5
6
7
8
9
10
11

Pe întreg teritoriul României, în noaptea de sâmbătă, 30 martie spre duminică, 31 martie a.c., se trece la aplicarea orei de vară. Astfel, **ceasurile vor fi date cu o oră înainte,** ora 3,00 a zilei de duminică devenind ora 4,00. Această schimbare va dura până în ultima duminică a lunii octombrie.

Așadar, nu uitați: în noaptea de sâmbătă spre duminică dați ceasurile înainte cu o oră.

După ce a fost avertizat de președintele Dorel Popa,

CONSILIERUL CIPRIAN ZOLOTAR A DEMISIONAT DIN PSD ȘI S-A ÎNSCRIS ÎN PNȚCD

Pag. 5

ȘASE ELEVI ARĂDENI VOR ÎNVĂȚA SĂ CONDUCĂ LUMEA

Pag. 8

„PUTEM INTRA ÎN ISTORIE, CU TITLU CÂȘTIGAT FĂRĂ ÎNFRÂNGERE"

➥ consideră sportivul săptămânii, baschetbalistul **Milian Marianovici**

Pag. 10

s.c. SERGIU&GIANINA s.r.l. ARAD
execută
TÂMPLĂRIE DIN ALUMINIU GRECIA ȘI P.V.C. DECEUNINCK IMPORT
◆ geamuri termopane
◆ rolete P.V.C. și aluminiu
◆ jaluzele verticale și orizontale
◆ site speciale insecte
◆ uși pliante ◆ porți ◆ garaje
B-dul Revoluției nr. 24,
Telefon 092.292.559

INFOTON
• Centrale telefonice PANASONIC TECHNICS
• Faxuri
• Rețele interioare
str. Eftimie Murgu, nr. 74-76, tel./fax: 281800
magazin:
str. Lucian Blaga, nr. 2-4, tel./fax: 281595

VIA Canada
Firmă de Avocați din Toronto Canada vă asistă pentru
Emigrare
Proiect SA, Bd. Decebal nr. 2-4, cam 124
Tel 214678
CELE MAI MICI TARIFE
NU NE PLATIȚI DECÂT
DUPA APROBARE

STIL CONFORT
BUCĂTĂRII • DORMITOARE • CAMERE DE ZI
MOBILIER DE BAIE
Calea Timișorii nr. 53; Tel./Fax: 278.820
Piața Spitalului Bl. 1D; Tel/Fax: 253.868

CALENDAR

◆ Astăzi, Soarele răsare la ora 6 și 36 de minute și apune la ora 18 și 27 minute.

◆ Au trecut 87 de zile din acest an, Au mai rămas 278 de zile până în anul 2003.

◆ **Praznicul zilei: Biserica ortodoxă:** Sf. Cuv. Ștefan și Ilarion cel Nou; Sf. Mc. Filip și Lidia; **Biserica greco-catolică:** Cuv. Ștefan Taumaturgul și Ilarion cel Nou.

Bine ați venit!

La Arad: Berar Casian Beniamin, **Preda** Ruben Vlad, **Groza** Rafael Emanuel.

La Chișineu-Criș: Leocuța Denisa Lorena, **Ciocan** Lenuța.

La Lipova: Baleț Elisei.

CINEMATOGRAFE

Dacia: Elicopter la pământ (SUA) 10; 12,30; 15,00; 17,30; 20

Mureșul: Visul alb (SUA) 10; 12,30; 15; 18

Arta: Trafic (SUA) 15; 17,30; 20

Sala Mică: Mai rău nu se poate (Franța) 15,30; 18,30

Progresul (din 24 martie): Animalul (SUA) 15

Au plecat dintre noi

✝ **Derscanu Francisc (1956); Sârb Lazăr (1937); Kapas Elisabeta (1911); Zărnescu Eugen (1947); Cota Dumitru (1913); Cutălac Ioan (1947); Boată Cristina (1949); Novanc Doina (1946); Pontea Nicolae (1930); Csongvai Karoly (1907).**

Echipa de serviciu

MONICA ARDELEAN
secretar de redacție
Adela Pop, Ioan Leac, Dina Rujan, Ramona Vidulescu
tehnoredactare computerizată
Olimpiu Bulzan, Doina Jurcă, Aurica Telcian, Dacian Toduța
corectură

„Adevãrul“ vã ascultã

La telefonul dimineții, 280944, între orele 9,00 - 12,00

▼ Muncă degeaba

Dl. Mihai Rotariu din Arad, A. Vlaicu, bl. A 1-3 este nemulțumit de faptul că, parcul din zona unde locuiește, deși a fost amenajat corespunzător (curățat, au fost reparate și vopsite leagănele, a fost împrejmuit etc.), a ajuns să arate jalnic dânsul afirmând că „deja au dispărut lanțurile de la două leagăne și în parc au început să-și facă apariția gunoaie de toate felurile".

Dl. M. Rotariu face un apel la Salubritate pentru „a lua spre îngrijire acest părculeț", la Poliție pentru a „monitoriza și a avea în atenție și parcurile Municipiului Arad" și nu în ultimul rând, atrage atenția locuitorilor respectivei zone pentru „a interveni în cazul în care observă nereguli sau persoane care distrug bunurile aflate în acest părculeț, fiindcă ar fi păcat ca munca depusă să fie ... degeaba".

▼ Din nou gropile

D-na Ioana Horea din Arad, strada Tebei este nemulțumită de faptul că „gropile de pe strada Tebei și strada Libertății sunt parcă mai adânci pe zi ce trece". Cititoarea ziarului nostru mai adaugă că „din cauza acestor gropi circulația cu mașina este aproape imposibilă, asta ca să nu mai vorbim de zilele ploioase când avem în fața noastră o mult prea frumoasă zonă lacustră." Dânsa mai dorește să afle dacă „nu se găsește nimeni dintre edilii orașului care să dea dispoziție să se acopere aceste gropi cu nisip (pietriș) măcar, și vreau să-mi cer scuze în fața mai marilor orașului dacă ei consideră că această problemă nu reprezintă o prioritate pentru dânșii ci numai pentru cei care locuim pe aceste străzi."

Redactor de serviciu,
R.M.

La telefonul după-amiezii, 280003, între orele 15,00 - 18,00

▼ Cartierul Alfa este plin de maidanezi

Petru Dan din cartierul Alfa este nemulțumit de faptul că Gospodărirea Comunală a strâns maidanezii din oraș dar în cartierul în care locuiește au reapărut. **„Cât timp i-au mai capturat lucrătorii Gospodăriei Comunale parcă s-au mai împuținat. Acum nu se mai face nici o acțiune să scăpăm de acești câini? Noaptea ne este frică să mai ieșim din case..."**

Redactor de serviciu, N. B.

HOROSCOP

Joi, 28 martie

Berbec (21.03-20.04). Veți fi căutat de persoane cu care n-ați mai vorbit de multă vreme sau de necunoscuți care vă aduc pe tavă proiecte interesante.

Taur (21.04-20.05). Persoana iubită vă face cadouri fără motiv, vă duce în locuri pe care doreați de mult să le vizitați și se poartă extraordinar. Aveți motive să plutiți de fericire.

Gemenii (21.05-20.06). În aceste zile veți fi preocupat cu problemele de cuplu. Din acest motiv veți da destul de multe rateuri la serviciu.

Rac (21.06.-22.07). Dacă veți continua în acest fel veți pierde colaboratori valoroși. Gândiți-vă că nu sunteți singura persoană de pe lume care are probleme.

Leu (23.07-22.08). În această zi veți semna acte importante pentru cariera dumneavoastră. Veți primi răspunsuri la scrisori pe care le așteptați de multă vreme.

Fecioara (23.08-22.09). Este bine să țineți cont de sfatul unei persoane mai în vârstă, care evaluează corect problemele dvs.

Balanța (23.09-22.10). Dacă veți dovedi șefului că munciți mult și bine se va simți prost că v-a persecutat în ultima săptămână.

Scorpion (23.10-21.11). În aceste zile vi se va face dreptate sau veți asista la un proces. De asemenea, veți afla că un fost partener dorește să ia legătura cu dvs.

Săgetător (22.11-21.12). Munca dvs. nu pare să fie corect apreciată și din această cauză sunteți nemulțumit.

Capricorn (22.12-19.01). O persoană de sex opus vă va ajuta să puneți în practică ceea ce v-ați dorit de multă vreme. Înarmați-vă cu curaj și răbdare pentru că rezultatele vor fi uimitoare.

Vărsător (20.01-20.02). Începe o perioadă în care veți fi nevoit să plătiți oalele sparte de alții. Dar cum totul se plătește gândiți-vă că trebuia să se întâmple și asta.

Peștii (21.02-20.03). În perioada în care urmează veți fi la fel de îndrăgostiți ca atunci când erați adolescenți. Chiar și dvs. sunteți puțin surprins de această efervescență sentimentală.

ACTUALITATEA CULTURALÃ

TEATRE

Casa de Cultură a Sindicatelor, în colaborare cu Agenția DDV, prezintă în data de 1 aprilie 2002, ora 19,00, spectacolul de mare succes al Teatrului Național București: „Tache, Ianke și Cadîr", de V. I. Popa.

Distribuția: Radu Beligan, Marin Moraru, Gheorghe Dinică, Valentin Uritescu, Mihai Călin, Monica Davidescu, Silvia Năstase.

Biletele s-au pus în vânzare la Agenția Sălii și se difuzează începând de luni, 18.03.2002, ora 14,00, iar de marți, 19.03.2002, zilnic între orele 10,00-18,00. Nu se fac rezervări de locuri la telefon.

CONCERTE

Azi, 28 martie ora 19,00, la Sala Palatului Cultural va avea loc un concert simfonic desfășurat sub bagheta dirijorului Cristian George Neagu. Programul va fi interpretat de solistul Daniel Goiti, iar dirijorul corului va fi Jean Marie Juan (Franța). Din program: Uvertura la opera Tannhäuser (Richard Wagner), Concertul nr. 1 pentru pian și orchestră (Franz Liszt) și Patru piese sacre (Giuseppe Verdi).

CENACLU LITERAR

Azi, 28 martie ora 17,00 în Sala Mare a Casei de Cultură a Municipiului va avea loc ședința Uniunii Scriitorilor din România filiala Arad. Va citi proză Lia Alb.

METEO

Vremea va fi în general frumoasă dar rece noaptea și dimineața. Cerul va fi variabil. Vântul va sufla slab la moderat din nord-est. Dimineața, pe alocuri se va semnala brumă.
Temp. maxime: 11 la 14°C.
Temp. minime: -2 la 1°C

UTILITARE

PIEȚE, TÂRGURI

Astăzi, este zi de piață agroalimentară la Curtici, Sebiș, Bata, Cermei, Zădăreni, Ghioroc, Săvârșin, Secusigiu, Sântana, Târnova, Zăbrani, Zerind. Tot astăzi au loc târguri săptămânale la Curtici, Sebiș, Cermei, Săvârșin, Secusigiu, Zerind.

Mâine, vineri, se desfășoară târguri săptămânale la Ineu, Șepreuș, Șimand.

FARMACII DE SERVICIU

• Farmacia **REMEDIUM** Arad, B-dul Revoluției nr. 52-54. Program luni-vineri: 7,30-20,00, sâmbătă 8,00-14,00. Telefon 233195.Farmacia „**OMNIAFARM**", Calea Aurel Vlaicu, Bl. Z28, cu program zilnic de la orele 8,00-22,00. Telefon 271724.

Farmacia **LIBRO PHARMA non stop** Calea Aurel Vlaicu 60-68 (lângă stadionul (UTA) telefon 212.992.

URGENȚE STOMATOLOGICE

Cabinetul de pe str. Crișan (în spate la Gionelli) are program non-stop. Telefon: 253794. Cabinetul din B-dul Revoluției nr. 62, ap. 17, între orele 9,00-19,00. Telefon: 256665.

Și Cabinetul Stomatologic din Calea Victoriei nr. 7 A asigură zilnic urgențe, inclusiv sâmbăta, între orele 10-15. Telefon 095.565.622.

Cabinetul stomatologic de pe str. Abrud Bl. 129/C (P-ța Miorița), asigură servicii stomatologice zilnic între orele 9,00-12,00 și 15,00-19,00, iar sâmbăta 9,00-12,00. Telefon: 259659.

ADMINISTRAȚIA FINANCIARĂ

Administrația Financiară a municipiului Arad: Asistență contribuabili (impozitul pe venitul global) - telefon 280633, 280733, int. 199 între orele 8,00-12,00.

ÎNTRERUPERI DE CURENT

Joi: 9-12: SC Alfar - sere; 11-14: str. Rozelor, Someșului, Viitorului, Trenului (p); 9-14: P-ța Obor, str. Pădurii; 9-14; Vlaicu Bl. A53, A51, A49, A52; 9-14: str. Nucului.

APOMETRE

Citirea apometrelor la abonați se face azi pe străzile: R. Șirianu, Olimpiadei, P. Chinezu, Cozia, G. Alexandrescu, Șelimbăr, T. Axente, Sinagogei, Garoafelor, S. Bărnuțiu, Mătăsari, Șelari, Voluntarilor, G. Lazăr, T. Dobra, Plevnei, Soarelui, P-ța Arenei, Mozart, Dacilor, Paris.

TELEFON DE URGENȚĂ LA POLIȚIE: 955

Noile numere de centrală telefonică ale I. J. P. (Inspectoratul Județean de Poliție) Arad: 237.170; 237.803; 237.878; 237.887; 236.858.

JOCUL CU CHIBRITURILE

La gospodăria lui Ioan Șerban din Sebiș, strada Teilor, s-a produs, marți, un incendiu. O anexă a casei a luat foc din cauză că Adelina Crâșmaru, nepoata proprietarului s-a jucat cu chibriturile lângă furajele din încăpere. Până când proprietarul și-a dat seama ce se întâmplă și a anunțat pompierii, 1500 de kilograme de fân au fost distruse de flăcări. Pagubele produse s-au ridicat la trei milioane lei, iar bunurile salvate au fost estimate la o valoare de 500 milioane lei.

N. BODRAN

PREȚUL AURULUI

BANCA NAȚIONALĂ. Pentru gramul de aur de 24 K: prețul cu ridicata - 314.671 lei, iar prețul de achiziție - 283.203 lei. Prețuri înregistrate ieri.

PIAȚA NEAGRĂ. Aur 14 K: cumpărare - 150.000 lei/g, vânzare - 170.000 lei/g. **Aur 18 K**: cumpărare - 180.000 lei/g, vânzare - 200.000 lei/g

La liceul din Chișineu-Criș

O REVISTÃ DE MATEMATICÃ

Elevii **Grupului Școlar „Mihai Veliciu" din Chișineu-Criș** au o revistă de matematică. Publicația, intitulată **„Admis"**, a ajuns la nr. 5 și este redactată de absolvenții clasei a VIII-a. **„Admis"** se adresează elevilor care se pregătesc pentru examenul de capacitate, cu subiectele de la examenul precedent, cu probleme și exerciții propuse spre rezolvare, cu reportaje de la „capacitate."

C.L.

CURSUL VALUTAR*

– VALORI ÎNREGISTRATE IERI, 27 MARTIE 2002

Denumirea valutei	BNR	BCR		BRD		Banca Transilvania		Banca Agricolă		Bursa neagră	
		C	V	C	V	C	V	C	V	C	V
Euro	28819	28434	29141	28550	28990	28650	28880	28700	29000	28750	29000
Dolar S.U.A.	32910	32900	33050	32750	33050	32700	32990	32830	33070	32900	33000
Forint	118	112	122	114	120	115	119	113	122	118	120

ADEVĂRUL
COTIDIAN INDEPENDENT ARAD
Editor: S.C. ADEVĂRUL S.R.L. Arad
COD FISCAL R 1681938 ● COD SICOMEX 19.604 ● CERTIFICAT J 02/1886 / 31 X 1991 ● COD SIRUES 020956601 ● ISSN 1220-7489

Redacția și administrația: 2900 Arad, Bd. Revoluției nr. 81. Telefoane: SECRETARIAT - 281802, fax 280655, 280625; ADMINISTRAȚIE - CONTABILITATE - 281797; MICA PUBLICITATE - 210775; MAREA PUBLICITATE - 280904; CLUBUL PRESEI - 280989.

Consiliul de administrație: președinte - **DOREL ZĂVOIANU**, telefon 281802, 280625; vicepreședinte - **MIRCEA DORGOȘAN**, telefon 210776; membri: **DOREL BARBU**, telefon 281797; **NICU COJOCARU**, telefon 280904; **MIRCEA CONTRAȘ**, telefon 280854.

Colegiul de redacție: MIRCEA CONTRAȘ (redactor-șef); **MARCEL CANCIU** (șef secție foto), telefon **281701; ALEXANDRU CHEBELEU** (șef secție sport), telefon **281701; NICU COJOCARU** (șef secție publicitate) telefon/fax: **280904; GABRIELA GROZA** (secretar general de redacție), telefon **280854**; **VASILE FILIP** (șef secție cultură-învățământ-tineret), telefon **281855; 280003; IOAN IERCAN** (șef secție politică), telefon **280943**; **DORU SAVA** (șef secție social-economic), telefon **281738**; **ȘTEFAN TABUIA** (șef secție actualități), telefon **281855; 280003; DOREL ZĂVOIANU** (președinte al Consiliului de administrație), telefon **281802, 280625.**

Difuzare - Marketing: MIRCEA ȚÂȘCĂ (șef secție)-telefon 280904

Tiparul executat la S.C. MEDIAGRAF S.A. ARAD, str. Feleacului F.N., telefon 250902, fax 250920

„Adevărul" poate fi citit și pe Internet la adresa http://adevarul.arad.ro

Înainte de a da „boala“

PRIMĂRIA ARAD A ANGAJAT UN MEDIC BUN LA TOATE...

Prezentăm hotărârea pe care CLM Arad a luat-o în ședința de alaltăieri, hotărâre cu privire la angajarea pe convenție a unui medic de medicina muncii.

Articol unic: „Se aprobă angajarea pe bază de convenție civilă de prestări servicii a unui specialist de medicina muncii care va asigura supravegherea stării de sănătate a tuturor angajaților Primăriei și CLM în relație cu locul/postul de muncă prin examinarea medicală la angajarea în muncă, **examinarea medicală de adaptare**(?!), examinarea medicală la reluarea muncii și control medical periodic.

* Salariul de bază pentru serviciul prestat se stabilește la suma de 2,5 milioane de lei, pentru o activitate ce nu va depăși în medie 3 ore pe zi, în raport cu programul lunar de lucru.“

Pentru a descoase puțin hotărârea cu pricina, am consultat referatul Executivului la această interesantă și „sănătoasă“ hotărâre. **Primul lucru care sare în ochi este multitudinea de specializări pe care ar trebui să le aibă medicul cu pricina, ca să diagnosticheze la fix viitorii angajați ai Primăriei. Nu de altceva dar el este cel ce spune dacă angajatul e bine cu capul, inima, plămânii, rinichii, stomacul, ochii, oasele. Dacă angajatul are sau nu sifilis, or angajatele sunt sau nu sunt gravide, alăptează au ba! În plus, va depista și bolile profesionale! (Noroc că lenea nu doare că altfel n-ar mai avea vreme doctorul să se ocupe și de celelalte misii enumerate mai sus!)**

Încheiem aici enumerarea, dar nu înainte de a prezenta poziția consilierului Gavril Popescu, care este de părere că postul acesta de medic angajat cu convenție va fi transformat cât de curând într-unul pe bază de contract! **„Mai mult, să n-am eu dreptate, dar să vedeți ce se vor înmulți concediile medicale ale angajaților Primăriei după ce medicul își va intră în mână!“**

În rest ... SĂNĂTATE!

N. OPREAN

O NOUĂ BELEA PE CAPUL MUNICIPIULUI

Autoritatea pentru Privatizare și Administrarea Participațiilor Statului (APAPS) Timișoara a strecurat, cu bunăvoință Primăriei Arad, un punct bizar pe ordinea de zi a ședinței de CLM de marți.

Ambalat frumos, punctul cu pricina nu suna tocmai rău: „Informare privind solicitarea APAPS de preluare de către CLM Arad a SC INTERTRANS I SA Arad“. La prima vedere, CLM s-ar fi „făcut“ cu o societate de transport care putea fi folosită într-un fel sau altul.

La a doua vedere însă... Dar mai bine să-i dăm cuvântul d-lui **Doru Sever Puia**, care s-a adresat colegilor săi consilieri cu următoarele: **„Sper că nu aveți de gând să ne luăm o asemenea belea pe cap! INTERTRANS mai are la ora actuală un singur angajat, patrimoniu 0 și 5 (cinci) miliarde datorii. Prin urmare, mulțumim, nu! Ar fi absurd dacă luăm o decizie de preluare.“**

În informarea către CLM, APAPS Timișoara a solicitat de urgență un punct de vedere, în sensul dacă CLM este sau nu de acord cu preluarea INTERTRANS la serviciile de gospodărie comunală (?!). Consilierii au hotărât însă că graba strică treaba, așa că au sugerat Primăriei să facă un referat pe această chestiune, cu care să se prezinte frumușel pe la comisii. Dacă prezintă sau nu interes INTERTRANS-ul, rămâne de văzut...

N. OPREAN

55 milioane pentru nereguli de muncă

Zilele trecute, inspectorii Inspectoratului Teritorial de Muncă (ITM) Arad au efectuat controale vizând combaterea muncii fără forme legale și alte nereguli de muncă. Astfel, din 40 de firme verificate au fost depistate 4 cazuri în care 7 persoane lucrau „la negru“. Este vorba de agenții economici AGROMARIAN, DRILL-Șepreuș, P.F. DANIELA SERV și AMB.

Tot în cadrul acestor controale au fost constatate și alte încălcări ale legislației muncii: nedepunerea dovezilor de plată a salariilor, neînregistrarea în termen legal a contractelor de muncă, nedepunerea actelor de încetare a activității, etc.

Astfel au fost aplicate 15 amenzi în valoare totală de 55 milioane lei, din care 25 milioane numai pentru munca la negru.

C.T.

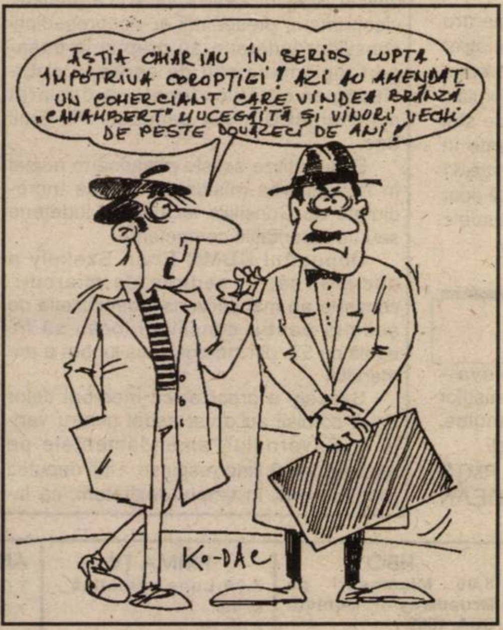
ĂȘTIA CHIAR IAU ÎN SERIOS LUPTA ÎMPOTRIVA COROPTIEI! AZI AU AMENDAT UN COMERCIANT CARE VINDEA BRÂNZĂ „CAMAMBERT" MUCEGĂITĂ ȘI VINURI VECHI DE PESTE DOUĂZECI DE ANI!
KO-DAC

AGENȚI ECONOMICI LA... „PURECAT”

Ofițerii Biroului Economico-Financiar, împreună cu comisari ai **Gărzii Financiare** și inspectori **O.J.P.C. Arad** au desfășurat o acțiune pe linia prevenirii și combaterii faptelor privind vânzarea de mărfuri fără documente de proveniență. Principala țintă au fost societățile comerciale care își desfășoară activitatea în P-ța Spitalului. La **S.C. Valena SRL, Bociort Adriana**, șefa de unitate a societății comercializa mai multe produse care nu aveau documente de identificare. Urmare a acestui fapt, firma sus amintită a fost sancționată cu 2 milioane de lei. De asemenea și **Kovacs Cristina**, vânzătoare la aceeași societate comercială a fost sancționată cu o amendă de 150.000 lei, fiindu-i ridicate în vederea confiscării 9 cutii de suc **„Suzi“**, în ambalaje de 1,5 l, pentru care nu s-au putut prezenta acte de proveniență. Pentru comercializarea cu bună știință a unor produse cu termenul de valabilitate depășit, **Conț Monica** de la **S.C. „Adamar“ Arad** a fost sancționată contravențional cu 7 milioane lei. De asemenea, a mai fost sancționat și **Ilea Aurel**, reprezentantul **A.F. „Ameli“ Arad** cu suma de 5 milioane lei. Fiind depistat că nu a eliberat bonuri fiscale, **Lup Ionel**, de la **SC „Billa Vita Company“**, a fost sancționat contravențional cu suma de 3 milioane lei. La fel a pățit și **Fardon Iosif,** de la **SC „Sivicom“ SRL**, care a fost sancționat cu 5 milioane lei. Astfel de acțiuni ce au ca scop prevenirea faptelor privind vânzarea de mărfuri fără documente de proveniență vor continua în zilele următoare...

SORIN GHILEA

Transportul rutier ilegal sub „farurile” A.R.R-ului

Agenția Arad - A.R.R. (Autoritatea Rutieră Română) a aplicat amenzi în valoare de peste 30 milioane lei, în cadrul unui control organizat împreună cu Poliția Rutieră. Scopul acestor verificări a fost descoperirea celor care efectuează transport rutier ilegal. S-a verificat: deținerea de licențe, starea tehnică a autovehiculelor, legalitatea transporturilor de mărfuri periculoase, folosirea diagramelor tahograf, clasificarea pe stele și categorii a autocarelor și microbuzelor folosite la transportul de persoane.

„Cele mai mari nereguli au fost constatate la efectuarea de transport fără licențe sau cu licențe expirate și efectuarea de transporturi cu vehicule cu inspecția tehnică expirată“, declară - **Ioan Onciu** - șef birou control în cadrul Agenției Arad a A.R.R..

Agenția A.R.R. - Arad atrage atenția societăților care dispun de parc de vehicule care efectuează transport în interes propriu, în România, că această activitate necesită autorizare. În acest sens, cei vizați, se pot prezenta la sediul agenției pentru a primi lămuririle necesare.

N. BODRAN

PRODUCĂTORII DE ALCOOL ȘI FIRMELE DE TRANSPORT - ÎN VIZORUL GĂRZII FINANCIARE

● În perioada imediat următoare, la nivelul județului Arad se va constitui o comisie mixtă, coordonată de Garda Financiară, care va verifica producătorii de alcool și de băuturi alcoolice, importatorii și comercianții acestor produse. Din comisie fac parte reprezentanți ai Finanțelor, Oficiului Județean pentru Protecția Consumatorului Direcției Sanitar Veterinare, Poliției economice și Sanepidului.

Controlul urmărește, în primul rând, respectarea dispozițiilor legale privind producerea, transportul, importul și comercializarea alcoolului și a băuturilor alcoolice.

● Tot în această perioadă, comisarii Gărzii Financiare Arad vor reîncepe controalele la societățile care se ocupă cu transportul intern și internațional de persoane. O verificare similară a mai avut loc la sfârșitul anului trecut, când s-a constatat că firmele de profil au prejudiciat statul cu peste 20 de miliarde de lei, prin fel de fel de șmecherii financiare.

„Vom urmări, din nou, respectarea legii transporturilor, completarea corectă a documentelor, evidențierea veniturilor pentru a stopa fenomenul de evaziune fiscală din acest domeniu, manifestat tot mai des în această perioadă“ a afirmat Eugen Deliman, comisar șef adjunct al GFA.

S. AMBRUȘ

Accident grav din cauza neatenției...

La intersecția străzilor Oituz cu Dr. Ioan Rațiu, **Mărcoi Daniel** (31 ani), din Arad, administrator la SC „Massimo Impex“ SRL, în timp ce se afla la volanul autoturismului Fiat, înmatriculat cu numărul AR-05-TMK, nu a acordat prioritate de trecere autoturismului Dacia 1300, cu numărul AR-05-KMO, condus regulamentar de **Ștef Cristian Ioan** (25 ani), din Arad. În urma impactului, a fost accidentată grav **Mărcoi Cătălina-Laura** (24 ani), din Arad, pasageră în autoturismul Fiat.

Infracțiuni!

Orzo Mihai (42 ani), din Zădăreni, muncitor la Asociația „Mureșul“ Zădăreni a furat în cursul lunii februarie 2002, din incinta asociației, 43 de metri de țeavă în valoare de 10 milioane lei. La audieri, **Orzo Mihai** a recunoscut că a furat țeava, prejudiciul fiind recuperat în întregime. ● Polițiștii Serviciului de Combatere a Criminalității Economico-Financiare l-au depistat pe **Ianc Nicolae-Lucian** (26 ani), din Arad, care în calitate de vânzător la SC „Octavia MG“ SRL, a vândut fructe cu lipsă la măsurători. În acest mod Ianc Nicolae Lucian și-a creat plusuri în gestiune. I s-a întocmit dosar penal și este cercetat în stare de libertate.

„MASCAȚII” PE ȘOSELELE ARADULUI

De câteva zile bune, echipe ale **Detașamentului de Intervenție Rapidă** pot fi văzute circulând în mare viteză, cu sirene și girofare, pe străzile orașului. „Mascații“, având în mâini pistoale, veghează la prevenirea și combaterea infracțiunilor de violență, cel puțin așa ne declara purtătorul de cuvânt al I.P.J. Arad, lt. Emil Moțiu.

Arădenii nu trebuie să intre în panică atunci când văd noile mașini ale I.P.J. cu polițiști înarmați până în dinți. Acest tip de patrulare face parte din noua strategie a Inspectoratului arădean.

S. GHILEA

ZONĂ INDUSTRIALĂ LA INEU

Primăria Ineu a hotărât, recent, înființarea unei zone industriale, asemănătoare cu a municipiului, la intrarea în oraș. Deja au apărut și primele firme interesate să investească în zona respectivă. **„Până acum ne-au contactat patru firme care și-au exprimat dorința de a-și deschide hale industriale. Este vorba de două societăți italiene, una elvețiană și una din Oradea. Dacă lucrurile decurg bine, vom organiza licitațiile de concesionare a terenului în luna mai. Din calculele noastre sunt necesare cam trei hectare de teren“** ne-a mărturisit primarul Mehelean.

S. AMBRUȘ

La Curtici

SUBUNITATE DE JANDARMI

De săptămâna viitoare, curticenii vor putea dormi mai liniștiți. Motivul este prezența în localitate a unei subunități de jandarmi, care va asigura, împreună cu Poliția, ordinea și liniștea publică.

Înființarea acestei subunități într-o localitate a județului face parte dintr-un program elaborat de Ministerul de Interne. Astfel de efective de jandarmi vor mai activa și în alte localități, acolo unde se va considera că există probleme, prioritare fiind localitățile din zonele de frontieră.

Subunitatea de la Curtici, prima de acest gen din județ, este compusă din 20 de jandarmi angajați și un ofițer. Pentru amenajarea unui birou, consiliul local a pus la dispoziție o sală în clădirea primăriei.

„Suntem încântați de înființarea acestei subunități și am încercat să-i ajutăm, pentru a-și începe activitatea cât mai repede. Fiind mai mulți, vor putea acum acoperi aproape toate zonele din oraș. Am înțeles că la unele acțiuni vor colabora și cu Poliția de frontieră, dar vor avea și activități independente, cum ar fi paza și însoțirea transporturilor speciale pe linie ferată.“ spune Gheorghe Don, primarul orașului.

S. AMBRUȘ

Siesta comunitară

Foto: ȘT. MATYAȘ

GENERALUL SANDU DE LA I.G.P. A CONVOCAT ÎN ȘEDINȚĂ COMANDA I.J.P.

Ieri, **Florin Sandu** - general de divizie Inspectoratul General de Poliție (I.G.P.) - a efectuat o vizită la Inspectoratul Județean de Poliție Arad (I.J.P.). El a organizat o ședință cu comanda I.J.P și cu șefii de servicii și de divizii, din cadrul Inspectoratului Arădean.

Generalul a venit la Arad după ce a făcut o inspecție similară la I.J.P. Timișoara. De la Arad a plecat direct la I.J.P. Bihor.

B. O.

SENATUL A ADOPTAT ORDONANȚA PRIVIND SALARIZAREA PERSONALULUI BUGETAR

Persoanele angajate în sectorul bugetar aflate în concediu plătit pentru îngrijirea copiilor în vîrstă de pînă la doi ani, vor fi evaluate, la reluarea activității, printr-un examen de testare a cunoștințelor profesionale în vederea stabilirii salariului de bază, potrivit ordonanței privind creșterile salariale ce se vor acorda în 2002 personalului din sectorul bugetar, adoptată, miercuri, de senatori.

În cazul în care aceste persoane nu promovează examenul respectiv, li se atribuie salariul avut anterior sau, după caz, salariul minim al funcției ocupate, au mai decis senatorii, completînd textul ordonanței.

Aceeași prevedere legislativă este valabilă și pentru persoanele angajate care nu au prestat activitate în ultimele 12 luni (fiind în concediu medical sau în concediu fără plată), precum și pentru persoanele angajate din instituțiile publice ale căror contracte individuale de muncă sînt suspendate.

Ordonanța stabilește că în 2002 se asigură o creștere salarială corelată cu evoluția estimată a indicelui prețurilor de consum ce va fi acordată în două etape: 8 la sută începînd cu 1 ianuarie 2002 și 12 la sută începînd cu 1 octombrie 2002, față de nivelul din luna septembrie.

Potrivit aceluiași text de lege, promovarea personalului în 2002 se poate face "numai pe un post vacant de natura celui pe care urmează a fi promovată persoana și cu încadrarea în nivelul alocațiilor bugetare aprobate pentru cheltuielile salariale".

Proiectul de lege de aprobare a ordonanței a fost adoptat anterior de Camera Deputaților și urmează să fie supus medierii. Ordonanța va rămîne în vigoare în forma emisă de guvern pînă la intrarea în vigoare a proiectului de lege de aprobare.

Președintele Iliescu a promulgat Legea pentru accelerarea privatizării

Președintele Ion Iliescu a promulgat legea privind unele măsuri pentru accelerarea privatizării, act normativ pentru care Guvernul și-a asumat răspunderea în Parlament săptămîna trecută, informează un comunicat al ministerului pentru Relația cu Parlamentul remis, miercuri, agenției MEDIAFAX.

După asumarea răspunderii, parlamentarii puteau depune în termen de trei zile o moțiune de cenzură, a cărei aprobare ar fi dus la căderea guvernului. În cazul în care moțiunea nu se depune, legea pentru care guvernul și-a asumat răspunderea se consideră adoptată.

Termenul de depunere a moțiunii de cenzură la asumarea răspunderii Guvernului în Parlament pentru proiectul de lege privind unele măsuri de accelerare a privatizării a expirat luni, la ora 11.00, fără ca vreo formațiune politică să fi depus vreo moțiune de cenzură.

Partidul Democrat a inițiat, joi, în Camera Deputaților și Senat, strîngerea de semnături pentru introducerea unei moțiuni de cenzură la asumarea răspunderii Guvernului, în absența oricăror negocieri prealabile sau consultări cu celelalte partide de opoziție. Un număr de 38 de parlamentari PD au semnat, joi, pentru inițierea moțiunii de cenzură, numărul minim pentru depunerea ei fiind de 120 de semnături.

Proiectul de lege privind unele măsuri pentru accelerarea privatizării prevede vînzarea societăților comerciale neatractive la prețul simbolic de un euro, precum și administrarea specială în perioada derulării procesului de privatizare. Datoriile la bugetul de stat ale societăților comerciale care vor fi privatizate în cursul acestui an vor fi înghețate la data de referință 31 decembrie 2001, urmînd ca acestea să plătească doar datoriile nete aferente anului 2002 și eventualele penalități.

PRIMARII, VICEPRIMARII, PREȘEDINȚII CONSILIILOR JUDEȚENE AR PUTEA AVEA PAȘAPOARTE DIPLOMATICE

Comisiile juridică și pentru administrație ale Camerei Deputaților au decis, miercuri, la dezbaterea proiectului de lege privind Statutul aleșilor locali, că primarii, viceprimarii, președinții și vicepreședinții consiliilor județene au dreptul la pașaport diplomatic sau de serviciu, potrivit reglementărilor legale, a declarat agenției MEDIAFAX deputatul PD Emil Boc.

Ei pot utiliza aceste pașapoarte numai în îndeplinirea misiunilor oficiale încredințate de Consiliile locale sau județene sau de autoritățile competente.

Deputatul UDMR Ervin Szekely a declarat că, în ședința de miercuri, comisiile au mai decis ca indemnizația de ședință pentru consilierii locali să fie egală cu 5% din indemnizația lunară a primarului.

Szekely a precizat că membrii celor două comisii au optat astfel pentru varianta Guvernului, amendamentele pe această temă fiind respinse. Unii deputați propuseseră, în timpul dezbaterii, că indemnizația de ședință să fie de 20% din indemnizația lunară a primarului sau ca indemnizațiile conslilierilor locali să fie stabilite prin regulamentele proprii ale consiliilor locale.

Deputatul UDMR a arătat că numărul maxim de ședințe pentru care se acordă această indemnizație consilierilor locali sau județeni este de o ședință ordinară de consiliu și una-două ședințe de comisii de specialitate pe lună.

Ervin Szekely a mai spus că, la propunerea reprezentanților UDMR, deputații din comisii au aprobat posibilitatea decontării cheltuielilor de transport doar pentru consilierii județeni care se deplasează în exercitarea madatului și nu și pentru cei locali, cum prevedea textul inițial al proiectului de lege. "Decontarea cheltuielilor de transport pentru consilierii locali nu se justifică, deoarece aceștia au domiciliul în localitatea în care se desfășoară ședința consiliului local", a adăugat Szekely.

ANUNȚ

Partidul Muncitorilor și Țăranilor din România, PMȚR, cu sediul central în Arad, invită membrii și simpatizanții, **sâmbătă, 6 aprilie, 2002, orele 10-12, la Casa Sindicatelor (sala mică)**, la ședința de constituire a filialei județului Arad, a PMȚR.

La această ședință este invitată să participe toată presa arădeană, inclusiv Radio și Televiziunea TVR 1 Timișoara. De asemenea d-nii Marin Trușcă de la Craiova - copreședintele Ligii Comuniștilor din România și Petre Romulus, președintele PSMR, București.

Președinte PMȚR
VASILE GOVÂJDEAN

JOI, 28 MARTIE 2002

TVR 1

7,00 Jurnalul de dimineață
7,30 Strict necesar. Magazin
8,15 Fotbal: România-Ucraina - rel.
9,00 Serial - rel.
9,50 Cu ochii-n patru - rel.
10,50 TVR Iași
13,00 Muzica e viața mea - rel.
14,00 Jurnalul de prânz
14,30 Memorialul durerii - rel.
15,15 Eveniment - mag. de actualitate culturală
16,00 Conviețuiri. Magazin pentru alte naționalități
16,30 Panorama. Magazin în limba germană
17,00 Vino să vezi!
17,45 Pasiuni - s.
18,30 Corect. Cu Ruxandra Gheorghe
18,35 Careul de aur - divertisment
19,15 Avanpremieră Știri. Sport
19,25 Istoria fotbalului
20,00 Jurnal. Meteo. Sport
20,55 Curat Caragiale! Parol!
21,00 Starea națiunii - dialog cu președintele României
22,30 Reflecții rutiere
22,15 Luisa - p. II
23,55 Jurnalul de noapte
0,10 Profesioniștii
1,10 Vino să vezi! - rel.
1,55 Jurnal. Meteo. Sport - rel.
2,55 Eveniment - rel.

TVR 2

7,00 În mijlocul furtunii - s. rel.
7,50 Diminețile unui bărbat cuminte
8,50 Fete vesele - s.
9,15 Desene animate - rel.
10,10 Zona crepusculară - s., rel.
10,35 Tată, am încurcat-o! - s.
11,00 Răscruci - rel.
11,30 Expediție în necunoscut - rel.
12,00 Paradisul de lângă noi
12,30 Sport plus - rel.
13,30 Știri
13,35 Mit și istorie - rel.
14,00 Desene animate
15,15 Toți, împreună
16,00 Tribuna partidelor parlamentare
16,30 Transilvania insolit
17,30 Afaceri la cheie
17,55 Știri
18,00 Știri regionale
18,30 Economia încotro?
19,00 Lege pentru toți
19,40 Banatica - emisiune în limba sârbă
20,00 Mistere în medicină
20,55 Gata cu fumurile!
21,00 Zona crepusculară - s.
21,30 Telejurnal
22,00 Timpul trecut: Povestea lui Myke Tyson
(●) 23,00 Viața în Wilbur Falls - comedie, SUA, 1998
0,30 Mistere în medicină - rel.

PRO TV

7,00 Teo - rel.
8,00 Știrile Pro TV - Ziarul dimineții tale
9,00 Tânăr și neliniștit - s. rel.
10,05 .Ro - rel.
10,10 X și Zero - rel.
10,15 Profeții despre trecut - rel.
11,30 Familia Bundy - s., rel.
12,00 Total Recall - s.
14,00 Predator - s., rel.
16,00 Tânăr și neliniștit - s.
17,00 Știrile Pro TV
17,35 Vremea; Pro Tv te ascultă ce vezi
17,45 Teo
19,00 Știrile Pro TV
19,50 Sport; Vremea
(●) 20,00 Operațiunea Monstrul - comedie, România, 1976
22,00 Știrile Protv
(●) 22,30 Familia Bundy - s.
22,55 .Ro
23,00 Provest cu Bogdan Chiriac
0,00 Știrile Pro TV: Pro TV te ascultă ce verzi
(●) 0,30 Înălțimi ucigătoare - f. SUA, 1998
2,30 Fotbal: Meci Divizia A - rel.
4,00 Știi și câștigi! - rel.
4,30 Bucătăria lui Radu - rel.

TV ACASĂ

7,00 Povestiri adevărate - rel.
7,30 Din viață - rel.
(●) 8,00 Amor de cățel - s. rel.
9,00 Maria Belen - s., rel.
10,15 Vei fi a mea Paloma - s. rel.
(●) 11,15 De 3 x femeie - rel.
12,15 Dragoste și putere - s. rel.
12,45 Salomé - s. rel.
13,40 Micuțele doamne - s.
15,00 Dreptul la viață - s.
15,50 Căsuța poveștilor
16,00 Fiorella - s.
(●) 17,30 Amor de cățel - s.
18,30 Maria Belen - s.
19,30 Povestiri adevărate
20,00 Vei fi a mea, Paloma! - s.
(●)21,00 De 3 x femeie
22,00 Salomé - s.
22,55 Dragoste și putere - s.
23,25 Povești adevărate - rel.
0,00 Sânge din sângele meu - s.
0,35 Dreptul la viață - f., rel.
(●) 1,20 De 3 x femeie - rel.
2,20 Muzica de acasă, muzica nopții

HBO

8,00 Mișmașuri pe Broadway - comed. SUA, 1989
9,30 Furtună, peripeții și... dragoste - comed. SUA, 1999
11,20 Sexualitate virtuală - comed. SUA, 1999
12,50 Est-Vest - f. Franța, 1999
14,55 Insula - f. av. SUA, 2000
16,20 Gata de luptă - comed. SUA, 2000
18,05 Vise și dorințe - f. SUA, 2000
20,00 Carte verde - comed. Franța/ Australia/SUA, 1991
21,50 Casă pentru două familii - f. SUA, 2000
23,40 Iubire periculoasă - f. SUA, 2000
1,15 Tigerland - f. SUA, 1999

PRIMA TV

7,00 Luna sălbatică - s., rel.
8,00 Zid
13,00 Cronica cârcotașilor - rel.
14,00 Exploziv - rel.
14,30 Obiectiv - rel.
15,30 Viper - s.
16,30 Luna sălbatică - s.
17,30 M.A.S.H. - s.
18,00 Focus
19,00 Camera de râs
19,30 Real TV
20,00 Reuniunea de clasă. Cu Andreea Raicu
22,00 În fața presei - cu D. Tinu și C. Nistorescu
23,00 Focus Plus
23,30 M.A.S.H. - s. rel.
0,00 Viper - s. rel.
1,00 Camera de râs - rel.
1,30 Focus - rel.

TELE 7 ABC

7,35 Știri
7,50 Videoclipuri
10,00 Tentații - rel.
11,00 Documentar - rel.
12,00 Apel: Crima - s. rel.
13,00 Videoclipuri
14,00 Călăuza - f. URSS, rel.
16,30 Reportaj 7abc - rel.
17,00 Documentar
17,30 Apel: Crima - s.
19,00 Germania azi - doc.
19,30 Concert
20,30 Ștefan Luchian - f. România, 1981
22,45 Loto. Joker. Pariul Trio
23,05 Documentar - rel.
23,30 Știri. Sinteza zilei
23,45 Videoclipuri

ANTENA 1 – TV ARAD

7,00 Știri TVA - rel.
7,30 Emisiune în limba germană - rel.
8,00 Observator
9,00 Cafeaua cu sare
10,00 Ispita - s., rel.
11,00 Îmbrățișări pătimașe - s., rel.
13,00 Știrile amiezii
13,15 MacGuyver - s.
14,00 Gong Show - rel.
16,00 Pactul de stabilitate
16,30 Publicitate, promo
16,45 Știri TVA
17,15 Soledad - s.
19,00 Observator
20,00 Vecinii - emisiune prezentată de Adriana Trandafir
21,10 Secretele mării - f. SUA, 1991 - (II)
22,00 Observator
22,15 Știri TVA
22,30 Marius Tucă Show
(●) 23,30 Palais Royal - f. SUA/Canada, 1988
1,00 Observator - rel.
(●) 2,00 Mac Gyver
3,00 Îmbrățișări pătimașe - rel.
4,30 Soledad - s. rel.
6,00 Cafeaua cu sare

TV RCS

8,30 Cafeaua de dimineață
9,30 Desene animate
10,00 Videoclipuri
10,15 Trei destine - s.
11,00 Știrile RCS
11,45 O oră cu Dani Dascălu
12,45 Videoclipuri
13,00 Câini și pisici - doc.
13,30 Radical Power - doc.
14,00 Știrile RCS 2 - rel.
14,35 Hit squad - comed.
15,00 Trei destine - s.
15,45 Videoclipuri
16,00 Emis. lb. maghiară
17,00 Desert speaks - doc.
17,30 Ecoul străzii
18,00 Frumusețe și stil
18,15 Știrile RCS 1
19,00 Joia populară
20,00 Adrenalina
21,00 Provocările tehnologiei - doc.
21,30 Tradiții și folclor
22,00 Știrile RCS 2
22,35 Decizie disperată - f.
24,00 Erotica

RADIO EUROPA FM (89,3 MHz)

6,00-10,00 Deșteptarea - cu Gabi Dobroiu (7,00 Jurnalul de dimineață); 10,00 Europa Express cu George Zafiu; 13,00 Jurnalul de prânz; 13,30 România în direct cu R. Turcescu; 14,00 Drum cu prioritate cu Radu Constantinescu; 18,00 Jurnalul de seară; 18,30 Interviurile Europa FM; 19,00 Clubul de seară cu Denis Ciulinaru; 22,00 Jurnalul de noapte; 22,30 Infomania cu Dan Goanță; 23,00 Europa lângă tine

RADIO PRO FM (92,1 MHz)

3,00-5,00 MUZICĂ; 5,00-5,30 BULETIN DE ȘTIRI la fiecare sfert de oră; **5,30-7,00 PRO FM PÂNĂ LA UNU** cu Ramon Cotizo; **7,00-10,00 PRO FM PÂNĂ LA UNU** cu Flavius Eșnican; **10,00-13,00 PRO FM PÂNĂ LA UNU** cu Mihai Dobrovolschi; **13,00-14,00 13-14 CU ANDREI** cu Andrei Gheorghe; **14,00-17,00 POFTIM PRO FM** cu Cătălin Lăpușcă; **17,00-19,00 PRO FM E AICI** cu Cristi Schnebli; **19,00-22,00 ASCULTAȚI MUZICA** cu Andi Moisescu; **22,00-23,00 AUTO PRO FM CLUB** cu Dan Vardie; **23,00-2,00 PRO FM BY NIGHT** cu Vlad Craioveanu

RADIO ARAD & RADIO CONTACT (99,1 MHZ)

6,00 Lupta cu somnul; 8,00 Matinal cafe; 10,00 Tovarășii mei; 12,00 Pulsul zilei; 14,00 Radiomagazin Deutsche Welle; 15,00 Muzica așa cum vrei; 17,00 Radio Vocea Speranței; 18,00 Radiomagazin Radio France International; 19,00 Muzica generației în loden; 20,00 Bună seara, Arad!; 21,00 În arșița muzicii; 23,00 Contact FM

RADIO TIMIȘOARA

6,00 Ceasurile dimineții; 8,00 Muzică populară cu dedicații; 9,00 Cânt din suflet; 10,00 De zece ori România; 11,00 Conexiuni muzicale; 12,00 Miez de zi la polul vest; 13,00 Emisiune în lb. germană; 14,00 Emisiune în lb. maghiară; 15,00 Emisiune în lb. sârbă; 16,00 Actualitatea în 60 de minute; 17,00 Carusel cultural; 18,00 Actualitatea radio; 18,05 Vârful de lance; 19,00 Radiojurnal; 19,15 În rând cu lumea; 20,05 Școala pământului; 20,50 Călătorie în lumea poveștilor; 21,00 Curierul de seară. Știri: 6,00; 6,50; 7,50; 9,00; 11,00; 11,30; 12,25; 12,50; 16,20; 17,00; 20,00; 21,00; 21,30; 21,50. **Radio Jurnal**: 7,00; 16,00; 19,00.

RADIO SEBIȘ

6,00-9,00 Cronica cârcotașilor - (p)
9,00-10,00 Precinie, precinie - muzică populară
10,00-12,00 Cafeaua de zece
12,00-15,00 21 Expres
15,00-16,00 Bună ziua oameni buni - muzică populară
16,00-19,00 Magazin 21
19,00-20,00 Sus, paharul, fiecare - muzică populară
20,00-22,00 E seara ta!
20,30-21,00 Cu alți ochi
22,00-23,00 Lecții particulare - (p)
23,00-6,00 21 Night Hits - (p)
Știri: 6,00; 7,00; 9,00; 11,00; 15,00.
Jurnale: 8,00; 13,00; 18,00.

Redacția Adevărul nu își asumă răspunderea pentru modificările ulterioare intervenite în programele Radio - TV

După ce a fost avertizat de președintele Dorel Popa

CONSILIERUL CIPRIAN ZOLOTAR A DEMISIONAT DIN PSD ȘI S-A ÎNSCRIS ÎN PNȚCD

Cel mai tânăr consilier municipal părăsește partidul de guvernământ și se înregimentează în rândurile opoziției

Ieri, PNȚCD Arad a organizat o conferință de presă extraordinară. Motivul? Consilierul municipal PSD Ciprian Zolotar a demisionat din partid și s-a înscris în PNȚCD. Gestul politic săvârșit de tânărul medic Zolotar nu trebuie căutat prea departe, ci este motivat de rezultatul alegerilor din PSD Arad. Acceptând să preia conducerea organizației județene PSD, primarul Dorel Popa a pus câteva condiții, printre care și subordonarea voturilor consilierilor pesediști în favoarea intereselor partidului. Deoarece tânărul consilier PSD, Ciprian Zolotar a votat uneori în conformitate cu propriile-i convingeri și mai ales împotriva indicațiilor primarului, președintele Dorel Popa nu numai că l-a atenționat, dar a și propus Conferinței județene PSD să aprobe un amendament prin care orice consilier municipal sau județean, care votează împotriva liniei partidului, să fie sancționat până la excluderea acestuia din PSD. Așa stând lucrurile, se pare că Ciprian Zolotar n-a mai avut răbdare și a făcut pasul decisiv…

Disciplina și democrația internă de partid

Fostul consilier PSD Ciprian Zolotar și-a motivat demisia din partid, astfel:

- votul trebuia să fie aliniat cu votul celorlalți consilieri PSD, fiind astfel privat de posibilitatea exprimării propriilor convingeri;

- când m-am înscris în PDSR, organizația municipală era condusă democratic și nicidecum dictatorial. Aștăzi, acolo nu mai există dezbateri de idei…

- alegerile de la tineret au fost blocate în PSD Arad, apărând peste noapte fel de fel de „personalități” care n-au avut nimic în comun cu partidul.

Motivele înscrierii în PNȚCD:

- înainte de doctrină, am ales să ader la echipa consilierilor PNȚCD, echipă tânără și caracterizată prin dinamism;

- înainte de a vota împotriva intereselor arădenilor - prin vot condiționat - prefer să votez în favoarea acestora;

DORU SINACI
FOTO: ȘT. MATYAȘ

PSD ARAD, PE DRUMUL RECUPERĂRII TIMPULUI PIERDUT

Partidul de guvernământ din Arad a pierdut aproape doi ani de guvernare. Cetățenii județului au votat în 2000 pentru PDSR în speranța că se vor alege și ei cu ceva în urma votului. PDSR a promis în campania electorală câte-n lună și-n stele, dar nu a ajuns să se țină de cuvânt.

Partidul a fost frământat de lupte interne care vizau puterea în partid, dar și în administrația județului. Clientelismul de partid a fost cauza care a generat aceste lupte.

De puterea pe care a dat-o electoratul arădean partidului a beneficiat doar clientela de partid și cei care au satisfăcut această clientelă. Atât și nimic mai mult. Populația s-a ales cu praful de pe tobă și, eventual, cu spectacolul penibil pe care liderii PDSR l-au oferit din plin.

Luptele s-au sfârșit în 15 martie când s-a tranșat lupta și, cel puțin în aparență, apele s-au liniștit. Iar cine va mai încerca să tulbure va cădea sub incidența deciziei luate de conferință de a fi pedepsită orice încercare de denigrare a unui membru de partid de către alt membru de partid prin presă.

De aici înainte se pune acut problema performanței membrilor PSD. Iar pentru performanțe e nevoie de seriozitate și organizarea muncii în partid. Ceea ce s-a și făcut, dealtfel, în ședința Biroului Execurtiv Județean al PSD: au fost numiți șefii de departamente. Următorul pas va fi organizarea muncii în cadrul fiecărui departament și, în final, trecerea la treabă. Dacă urmărim lista cu șefii de departamente, am putea spune că există premise pentru ca să iasă treabă bună. Deputatul Dan Ionescu ar trebui să se descurce bine la Departamentul pentru politici economice, dacă s-a descurcat cu un minister. Problema e să se ia în serios pe sine și misia pe care o are în județul nostru. Gelu Zoica, dacă e bun manager pentru întreprinderea pe care o are, poate fi bun, dacă vrea, și pentru Departamentul pentru politici financiar fiscale și ale pieței financiare. Ce să mai vorbim despre secretarul de stat Mihai David. Amintesc acum în treacăt și alți șefi de departament care, teoretic, pot reprezenta o garanție că departamentul pe care îl conduc va funcționa bine: Mihai Duma, Caius Parpală, Edeleni Coloman, Constantin Buzatu, Fl. Remețan. Rămâne ca toți aceștia să dovedească în practică încrederea cu care au fost creditați de către partid. Ar fi și cazul, pentru că PSD-ul arădean are o imagine catastrofală în rândurile populației. Să mai amintesc că pesediștii arădeni au toate frâiele în mână: Primăria Aradului, Consiliul Județean și Prefectura, adică principalele instituții care pot hotărî soarta municipiului și a județului.

O altă problemă fundamentală cu care se confruntă partidul este reorganizarea instituțiilor descentralizate ale statului. Asta presupune și reorientarea partidului către alte persoane care să ocupe funcțiile de conducere ale acestor instituții. Și, să nu ne ascundem după deget, actualii conducători ai acestor instituții nu sunt, cei mai mulți, dintre cei pe care îi simpatizează actuala conducere a partidului. Dealtfel, se pare că partidul de guvernământ încearcă să se ia în serios la nivelul județului Arad. Într-o declarație pe care a oferit-o în exclusivitate ziarului nostru, primvicepreședintele Avram Crăciun ne spunea că **„se va întocmi un program de dezvoltare socio-economică a județului și a localităților. Adecvat cu aceste programe vom aborda problema celor care vor conduce sectoarele și programele speciale. Aceste programe vor fi analizate periodic și, în funcție de rezultate, se vor lua măsuri de menținere sau schimbare din funcții a unor șefi de instituții.“**

Primii pași în această direcție vor fi făcuți în **„două trei săptămâni în cadrul Delegației Permanente“** a mai declarat primvicepreședintele PSD Arad.

Un lucru e cert: partidul a adus în fruntea structurilor sale oameni noi, după cum demonstrează și numirea șefilor de departamente. Urmează în mod cert schimbări și în fruntea instituțiilor descentralizate ale statului. PSD-ului arădean nu-i mai rămâne decât să se apuce de treabă fiindcă are de recuperat doi ani pierduți în scandaluri.

I. IERCAN

PSM LANSEAZĂ „ALTERNATIVA SOCIALISTĂ“

La sfârșitul săptămânii trecute, la Vidraru, a fost pregătită „Alternativa socialistă“ - modelul socialist de dezvoltare, am fost informați la conferința de presă a PSM Arad, desfășurată ieri.

Programul va fi lansat la Plenara Comitetului Național al PSM, care va avea loc la București, în a doua decadă a lunii aprilie. Până atunci, continuă discuțiile cu celelalte partide de stânga, în vederea coagulării mișcării. Indiferent ce se va hotărî la centru, PSM Arad își menține poziția, păstrarea identității partidului, indiferent dacă va fi vorba de fuziuni sau alianțe.

- **În premieră pentru PSM Arad, până la data de 15 mai se va organiza Conferința Municipală a Uniunii Tineretului Socialist (UTS).**
- **Plenara Comitetului Județean se va desfășura în luna iunie.**
- **Până la data de 15 aprilie, PSM Arad trebuie să transmită la „centru“ programul manifestărilor organizate de 1 și 2 mai.**

SIMION TODOCA

VICEPREȘEDINȚII CJA SE TEM CĂ AR PUTEA SĂ FIE DEBARCAȚI DIN FUNCȚII

Răspunzând unei întrebări în cadrul conferinței de presă a PNȚCD Arad, președintele filialei și vicepreședintele CJA, Claudiu Cristea, ne-a declarat că **„am auzit unele zvonuri, conform cărora s-ar pregăti de către noua conducere PSD Arad debarcarea din funcție a vicepreședinților Consiliului județean (Gheorghe Falcă și Claudiu Cristea n.r.). Ar fi un abuz nemaipomenit, care încalcă flagrant legile în vigoare și care ne duce cu gândul doar la conduita antidemocratică a partidului unic. În ceea ce mă privește, am informat conducerea centrală a partidului despre această încercare ilegală și, dacă zvonurile se vor confirma, vom informa și grupul creștin-democrat și popular din Parlamentul Europei.”**

⁂

Față de această declarație, pentru informarea corectă a cititorilor ziarului nostru i-am solicitat părerea președintelui PSD Arad Dorel Popa, care a apreciat că **„aceste zvonuri sunt simple aberații.”**

DORU SINACI

MAMBO NR. 10

(Urmare din pagina 1)

De asemenea a fost adoptată hotărârea care reglementează dreptul de proprietate a evreilor asupra lăcașurilor de cult, cimitirelor și a unor imobile destinate cultului mozaic. Și cum la Washington există nu doar un puternic lobby evreiesc ci și unul catolic, guvernul anunță că intenționează să reglementeze prin lege ori ordonanță și chestiunea litigiilor imobiliare dintre ortodocși și greco-catolici, constatând lipsa de eficiență a „comisiei pentru dialog”. În ceea ce privește corupția, Executivul vrea, spune premierul, să promoveze un pachet anticorupție „care să înceapă în primul rând cu eliminarea corupției din Guvern”. Aleluia! Că „Primăvara noilor aliați” a fost un exercițiu de imagine profitabil Cabinetului Năstase este limpede, dar nu neapărat rău. În fond mai vine lumea și mai vede că Bucureștiul are și părți frumoase nu doar aurolaci, câini vagabonzi și cerșetori, mai ascultă un concert Lou Bega, se simte bine. Numai că la Praga nu va conta Mambo nr. 5 și nici imaginea, ci reforma lentă, lupta contradictorie împotriva corupției ș.a.m.d. Este evident că „răspunderea pentru un eventual eșec al României în cursa pentru NATO revine primului ministru” cum admitea Adrian Năstase. Dar cu ce ne-o ajuta că el, bărbat, și-o asumă. Nu ar fi mai bine, să ne asumăm cu toții, succesul?

Dacă România nu intră în NATO

GUVERNUL S-AR PUTEA RETRAGE

Premierul Adrian Năstase a declarat, miercuri, că este posibil ca Guvernul și primul ministru să se retragă în cazul unei decizii nefavorabile la summit-ul NATO de la Praga. "Este o chestiune de bărbăție și de loialitate", a spus Năstase, răspunzînd unei întrebări referitoare la posibilitatea retragerii sale în cazul unui eșec la summit-ul de la Praga.

"Este posibil și este firesc ca Guvernul și eu să știm să ne asumăm o responsabilitate", a adăugat Năstase

El a arătat că este o chestiune "psihologică" aceea ca, în cazul în care România nu va intra în NATO la Praga, societatea românească să caute să găsească un răspuns și Guvernul și primul-ministru trebuie să accepte această responsabilitate. "Dacă va fi o decizie pozitivă la Praga, meritul va reveni întregii societăți, iar în cazul unei decizii negative, în mod firesc, responsabilitatea revine Guvernului și premierului", a adăugat Năstase.

El a mai spus că, în cazul în care România nu va fi acceptată în NATO la summit-ul de la Praga, opțiunea țării noastre va rămîne, în continuare, pentru NATO. "Dacă va fi o decizie nefavorabilă, ea va fi generată de factori conjuncturali, de elemente externe care țin de modul în care evoluează relațiile dintre marile puteri", a arătat Năstase.

"Trebuie să fim optimiști și eu ca și dumneavoastră să sperăm că decizia va fi pozitivă, favorabilă intereselor României. Sînt convins că pînă atunci vom încerca cu toții, partidele politice, organizațiile neguvernamentale să sprijinim acest obiectiv", a adăugat Năstase.

PARLAMENTARII OPOZIȚIEI - SPECTATORI LA REUNIUNEA "PRIMĂVARA NOILOR ALIAȚI"

PNL consideră că aderarea României la NATO trebuie să fie un obiectiv asumat și susținut de întreaga clasă politică, însă la reuniunea "Primăvara noilor aliați", desfășurată la București, parlamentarii opoziției au participat doar ca spectatori, a declarat, ieri, într-o conferință de presă, prim-vicepreședintele liberal Teodor Meleșcanu.

Liberalii susțin că "declarațiile încurajatoare" ale înalților oficiali prezenți la reuniunea de la București "nu trebuie să determine Guvernul României să privească aderarea la NATO ca un obiectiv deja realizat".

Meleșcanu a precizat că toate mesajele statelor aliate, în special cel formulat de SUA, arată că România trebuie să facă eforturi susținute pentru îndeplinirea unor criterii fundamentale, cum ar fi lupta împotriva corupției, continuarea reformei din armată, realizarea unei economii funcționale și a unei democrații consolidate.

În opinia liderului PNL, declarațiile participanților la întrunirea "Primăvara noilor aliați" demonstrează că România are o șansă reală de aderare la NATO, iar spiritul de solidaritate între statele candidate reprezintă "un fapt benefic, care oglindește viziunea constructivă asumată de țările participante la negocierile de extindere a Alianței".

LA SĂVÂRȘIN - DISTRICT SILVIC AL PRIMĂRIEI, UNIC ÎN JUDEȚ

* datorită legislației ambigue nu poate funcționa

În ideea de a administra în regim autonom cele 3000 de hectare cu vegetație forestieră restituite în baza Legii 1/2000, Primăria Săvârșin a înființat un district silvic propriu - unicul de acest gen în județ.

Chiar dacă faptic există, districtul nu este în măsură să instrumenteze activitatea specifică de întreținere, exploatare și pază a suprafeței de pădure ce aparține Primăriei fiindcă, deocamdată, nu are cadrul legal. Primarul **Ioan Frățilă** este de părere că „legislația este extrem de neclară în ceea ce privește preluarea pădurilor. Deocamdată ne învârtim într-un cerc vicios. Romsilva nu predă pădurea până nu avem o structură proprie validată de Inspectoratul Silvic Teritorial Timișoara. Or, această validare presupune o serie de etape care trebuie parcurse, ceea ce înseamnă timp și bani. Ideea preluării nu e chiar atât de simplă precum pare la prima vedere."

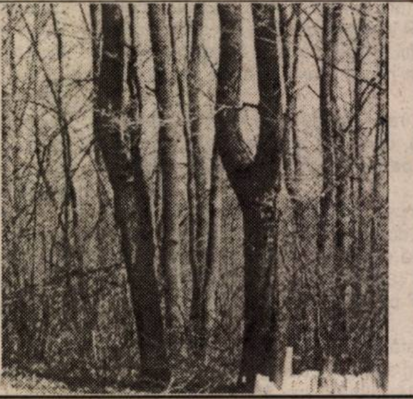

În aceste condiții, există riscul ca angajații districtului să nu poată fi plătiți și, până la momentul validării, Primăria să fie nevoită să încheie contract de admi-nistrare cu Ocolul Silvic, cu toate că se bate monedă pe ideea ca în privința pădurilor monopolul statului să dispară.

T. M.

Foto: ȘT. MATYAȘ

JUDEȚUL ARAD A TERMINAT PRINTRE PRIMELE RECENSĂMÂNTUL

Aradul este pe primul loc în finalizarea recensământului, alături de alte câteva județe. Timp de opt zile a fost recenzată peste 95 la sută din populație. În ultima zi, recensământul era finalizat în proporție de 98,3 la sută la locuințe și 99,4 la populație.

„Recensământul se va încheia astăzi (27 martie - n.n.), la orele 24,00. În toate localitățile din județul nostru s-a finalizat în 26 martie, rămânând doar municipiul pentru această zi", declară **Florica Grec** - vicepreședintele Comisiei Județene de recenzori.

Cele 75 de Comisii de Recensământ din județ și-au finalizat activitatea, rămânând doar 74 pentru Arad, unde complexitatea este mai mare, municipiul reprezentând ca pondere aproape jumătate din populația județului.

„Au existat persoane care au refuzat recenzarea..."

Ieri, în ultima zi a recensământului, un număr foarte mare de persoane s-au prezentat, pentru a fi recenzați, la sediul Direcției de Statistică.

„Începând de vineri, 22 martie, am anunțat ca persoanele care au diverse probleme și nu pot fi acasă, să vină să se recenzeze la noi sau să ne contacteze. Unele familii au refuzat să deschidă recenzorilor ușa. Sperăm că nu o să avem surpriza să spună că nu au fost recenzate din cauza recenzorilor", mai adaugă **Florica Grec.**

Pentru a evita situațiile de acest gen, recenzorii au pornit, din nou, ieri, pe teren pe la aceste familii.

Astăzi se va evalua situația exactă a persoanelor care au refuzat recenzarea și aceștia vor primi amenzi între două și zece milioane lei.

NADIA BODRAN

Simpozion

„84 DE ANI DE LA UNIREA BASARABIEI CU PATRIA MAMĂ - ROMÂNIA"

La Sala Unirii a Muzeului Județean Arad a avut loc ieri, în organizarea Asociației Culturale Pro Basarabia și Bucovina, Filiala „Columna" Arad și a Complexului Muzeal Arad, simpozionul cu tema „84 de ani de la Unirea Basarabiei cu Patria Mamă - România". În deschidere, scriitorul și publicistul Lucilia Dinescu, dominată de reale sentimente patriotice, a motivat acest eveniment deosebit, printr-o scurtă trecere în revistă a istoriei pământului românesc numit Basarabia, cu îndemnul de a se păstra adevărul istoric și cu speranța reîntregirii sale cu Patria Mamă. Din colecția cărților de patrimoniu ale Muzeului Județean au fost readuse în circuitul publicului, retipărite și actualizate următoarele volume: ● **„Basarabia, pământ românesc, samavolnic răpit"**, purtând semnătura Mihai Eminescu și prezentată de prof. Georgeta Bătrân. Cartea reliefează revolta cu care privea marele geniu anexarea acestui ținut în sferele Imperiului Răsăritean. ● **„Din heraldica basarabeană"**, un volum prezentat de muzeograful Augustin Mureșan - arătând rolul acestei științe auxiliare istoriei care studiază stemele de state, orașe sau localități, explicând semnificația stemei Republicii Moldova (Acvila și Capul de bour). ● **„Carte de cetire pentru meseriașul și lucrătorul român"** de Nicolae Iorga, ediție datând din 1927 aflată în patrimoniul muzeal. ● **„Orașe din România"** autor prof. Ioan Simionescu, editura „Cartea românească", București 1926, existentă de asemenea în patrimoniul muzeal, volume prezentate de prof. muzeograf Virgil Șerban. ● **„Bătălia pentru Basarabia"** de Adrian Dinu Rachieru, prezentată de scriitor publicist Lucilia Dinescu, care a pus în discuție faptul că Basarabia și-a păstrat totuși ființa națională cu toate vicisitudinile opresiunii țariste. ● **„Dimensiuni spirituale ale Basarabiei"**, autor Maria Bîtcă, carte de etnografie, obiceiuri, tradiții și port ale poporului român, care nu s-au alterat pe parcursul atâtor decenii.

În încheiere Alesia Bendas, elevă a Seminarului Teologic Ortodox din Arad, a interpretat cântece închinate Basarabiei.

ZAMFIRA RĂZMAN

AEGEE ARAD ORGANIZEAZĂ O CONFERINȚĂ ECUMENICĂ CU PARTICIPARE EUROPEANĂ

Arad - „Secolul XXI va fi unul religios sau nu va fi deloc", așa sună unul dintre cele mai uzitate citate din ultimul timp. Pentru a da și studenților posibilitatea de a înțelege și de a discuta acest subiect, Asociația Studenților Europeni AEGEE Arad organizează între 28 și 31 martie 2002 o conferință ecumenică sub titlul „RELIGIILE - Fațete ale credinței". Evenimentul propune participanților săi și publicului larg o reflectare asupra problemei cultelor, a toleranței religioase și a respectului reciproc vizavi de credința pe care cel de lângă noi o împărtășește sau nu. Cei 40 de participanți, studenți la diferite universități europene, vor discuta despre religia și spiritul contemporan, universalitatea și necesitatea religiei, problemele religioase ale noului mileniu etc. Această conferință nu își propune atragerea participanților către anumite culte sau credințe, ci dorește promovarea înțelegerii și a toleranței.

Prezentarea câtorva dintre cele mai importante obiective religioase din Arad constituie partea „practică" a evenimentului. Se vor vizita: Mănăstirea Radna, Biserica Minoriților Franciscani, Catedrala Ortodoxă, Sinagoga, Biserica Baptistă Maranata, Biserica Roșie, Mănăstirea Bodrog.

AEGEE este una dintre cele mai mari asociații studențești interdisciplinare europene, având peste 17.000 de membri în 260 de orașe universitare. Printre scopurile organizației se numără promovarea înțelegerii și a toleranței în rândul tinerilor, promovarea ideii de Europă unită, cooperarea transfrontalieră, comunicarea și integrarea studenților, străduindu-se să creeze o societate deschisă și tolerantă a viitorului. AEGEE este o organizație nonguvernamentală, apolitică și independentă financiar.

Bucurându-se de înaltul patronaj al dlui primar Dorel Popa, al doamnei rector al Universității «Aurel Vlaicu» profesor doctor Lizica Mihuț și al domnului rector al Universității de Vest «Vasile Goldiș» profesor doctor Aurel Ardelean, Asociația studenților europeni AEGEE Arad organizează deschiderea festivă a conferinței în data de 28 martie, ora 18,00, în sala 70 a Consiliului Județean Arad.

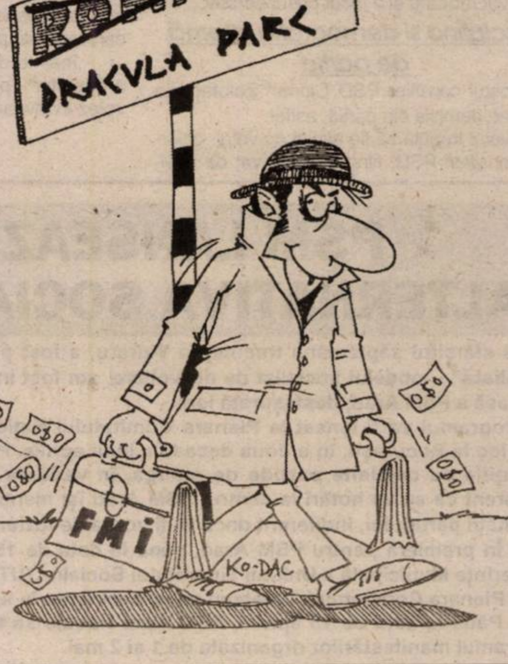

La Biserica Baptistă Vârfurile

PAGUBE DE PESTE 500 DE MILIOANE DE LEI

Ziarul nostru a mai scris despre incendiul care a cuprins duminică noaptea Biserica Creștină Baptistă din localitatea Vârfurile. Focul a fost stins de subunitatea de pompieri militari din Gurahonț. Maiorul Nicolae Bociort spune că incendiul a fost provocat din cauza coșului de fum care nu a fost curățat de multă vreme.

Cei doi pastori ai bisericii - Vasile Dronca și Traian Iuga - susțin că pagubele rezultate în urma incendiului depășesc 500 de milioane de lei. Ei au dorit să mulțumească prin intermediul cotidianului nostru primarului din Hălmagiu, pentru sprijinul pe care acesta l-a acordat punând la dispoziția pompierilor o mașină de intervenție.

SIDA VOICU

S.C. ADONISINODA S.R.L.

NOU plasă sudată ø4.- ø10 diferite dimensiuni

Vă oferă o gamă largă de produse:

- Materiale de construcții (ciment, var, ipsos, BCA, cărămidă normală
- Oțel beton Ø 6, 8, 10 și striat P.C. Ø 12, 14, 16, 18
- Țv. Ng. deșeu, de 1", 1½", 2", 2½" (10.500 lei/kg.)
- Toată gama de țevi și profile
- Gresie și faianță, obiecte sanitare (diverse modele și culori)
- Instalații electrice, sanitare și gaz, accesorii
- Vopsele, Grunduri, diluanți
- Binale (uși, ferestre - toată gama)
- Țeavă izolată pentru gaz 1", 2", 3", 4"
- Etc.

Pentru comenzi mari, transport gratuit la domiciliul clientului.

De asemenea EXECUTĂM lucrări de construcții civile și industriale, renovări, izolații, (tot felul), confecții metalice, etc.

VĂ AȘTEPTĂM ZILNIC ÎNTRE ORELE 8-17, SÂMBĂTA 8-12

STR. SCĂRIȘOAREI NR.78, TEL:057/275 823; TEL/FAX: 057/289 846 (C.A.)

Subofițer sau maistru militar

ÎN ARMATA ROMÂNĂ: O ȘANSĂ PROFESIONALĂ DEOSEBITĂ!

Dacă viața ți se pare o provocare și vrei să fii un luptător într-o echipă de profesioniști, dorindu-ți o carieră sigură și respectată, cariera de subofițer (maistru militar) în Armata României poate fi alegerea ta cea mai bună!

A fi subofițer înseamnă:

* să faci parte din „coloana vertebrală" a armatei române;

* să fii un lider apropiat de subordonați, într-o relație bazată pe respect reciproc;

* să fii un bun specialist, luptător și instructor;

* să motivezi și să conduci oamenii din subordine;

* să te bazezi pe competență și corectitudine;

* să-ți asumi răspunderea propriilor acte.

Cariera de maistru militar/subofițer:

* începe cu absolvirea unei școli militare de maiștri și subofițeri (învățământ de nivel prostliceal);

* continuă cu serviciul la unități și specializările ulterioare ce determină evoluția în carieră, avansarea în carieră fiind determinată numai de performanța și valoarea profesională a fiecăruia;

* are un prim contract de 9 ani (întreținerea pe întreaga perioadă de școlarizare, inclusiv obținerea permisului de conducere auto, fiind asigurate de instituția militară), cu posibilitatea de prelungire ulterioară;

* la ieșirea din sistem oferă asistență specializată și programe de reconversie profesională.

Această posibilitate este oferită elevilor din clasele a XII-a precum și absolvenților de liceu cu diplomă de bacalaureat (bărbați și femei, cu vârsta de până la 24 de ani), până la 10 iulie, prin Biroul Informare-Recrutare Arad. Aici puteți obține informații despre cariera militară, instituțiile militare de învățământ, armele și specialitățile pentru care se organizează concurs de admitere, precum și sprijinul necesar întocmirii dosarului de candidat.

Etapele obligatorii pentru fiecare candidat mai cuprind **selecția, admiterea** și **formarea,** iar oferta educațională a Ministerului Apărării Naționale se referă la următoarele instituții, profiluri și specializări:

** Școala Militară de Maiștri și Subofițeri a Forțelor Terestre Pitești*

Maiștri militari: artilerie și rachete, auto, transmisiuni, tehnică de calcul.

Subofițeri: artilerie și rachete, tancuri, transmisiuni.

** Școala Militară de Maiștri și Subofițeri a Forțelor Aeriene Mediaș*

Maiștri militari: aviație, rachete și artilerie antiaeriană, radiologie.

** Școala Militară de Maiștri de Marină „Amiral Ion Murgescu" Constanța*

Maiștri militari: marină.

Durata studiilor este trei ani pentru maiștri militari și doi ani pentru subofițeri.

Concursul de admitere se desfășoară în perioada 19-22.08.2002 (inclusiv testarea psihotehnică) și presupune susținerea unei singure probe de verificare a cunoștințelor, cuprinzând subiecte de matematică (algebră) și fizică (mecanică și electricitate).

Subiectele se elaborează în concordanță cu programele pentru examenul de bacalaureat iar timpul de susținere a probei este de cel mult trei ore, media minimă de admitere fiind 5,00.

Dacă ai luat decizia de a deveni unul dintre profesioniștii militari, fii sigur că nu vei obține doar un loc de muncă: noi îți oferim o CARIERĂ!

ȘEFUL BIROULUI
INFORMARE-RECRUTARE ARAD
Locotenent-colonel
OVIDIU ALESU

„BĂTĂLIE" PENTRU ÎNCASAREA AJUTORULUI SOCIAL

● Oamenii au venit cu noaptea-n cap să-și primească banii

Începând de ieri, Direcția de Asistență Comunitară plătește ajutoarele sociale și cele pentru încălzire - prevăzute de Legea 416/2001 - aferente lunii februarie, respectiv ianuarie.

Zeci de arădeni s-au așezat în fața Cantinei municipale cu noaptea în cap, iar la primele ore ale dimineții peste 100 de persoane se aflau în curtea Cantinei. Cu toate că aglomerația era mare, nu au apărut incidente, fiindcă gardienii vegheau la buna desfășurare a activității. „S-au făcut liste, iar în ordinea de pe ele suntem puși la rând. La casierie intră câte trei persoane", spun oamenii.

Angajații DAC spun că așa se întâmplă de fiecare dată când se fac plăți. „În prima zi e aglomerația cea mai mare. Vin de la început, să fie siguri că-și primesc banii. Acum, că se apropie sărbătorile, au și mai mare nevoie de bani", spune Anita Bota.

Dintre beneficiarii ajutorului social, cei mai mulți erau țigani. Cu copiii în brațe sau de mână, așteptau să le vină rândul. Alții solicitau să fie înscriși pe listă, ca să nu stea degeaba. Câteva persoane, descurajate de coada deja formată și de faptul că li s-a zis că nu se mai fac înscrieri, au spus cu supărare „Venim mâine" și au plecat.

„Unii au venit la două noaptea. Eu nu pot să vin așa devreme, că am copii mici. O să stau la rând, că n-am încotro. Trebuie să iau banii, că nu mai am ce le da de mâncare copiilor", a spus femeia cu numărul 139 de pe listă. Un alt beneficiar al ajutorului, Radu Ciurar a adăugat „Stăm câteva ore aci, da' ne luăm banii."

Programul casieriei a fost mult prelungit ieri după-masă iar situația se va repeta, cu siguranță și azi și mâine.

GERLINDE KNAP
Foto: ȘT. MATYAȘ

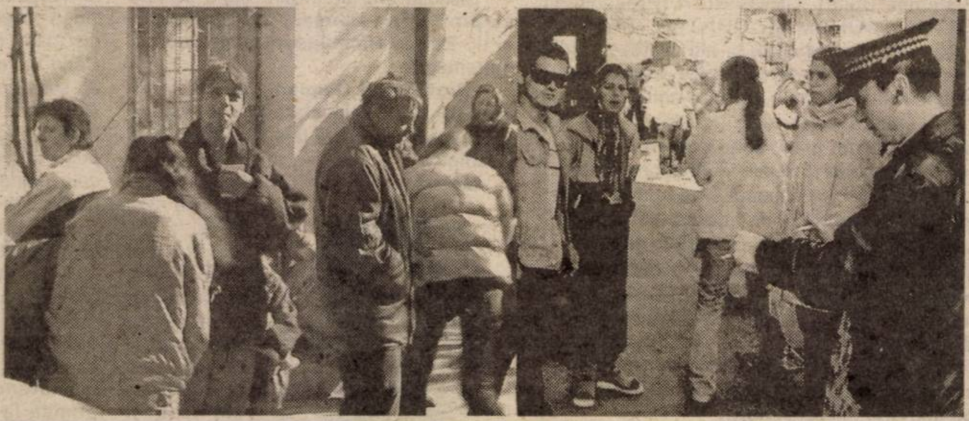

La Zimandul Nou

Scandal pentru bani

PRIMARUL - SCUIPAT ȘI ÎNJURAT DE CĂTRE ȚIGANI

Țiganii din localitatea Zimandul Nou au luat primăria cu asalt. Aceștia susțineau că deși au muncit pentru venitul minim garantat nu l-au primit. **„Am muncit pentru a căpăta ajutorul social, dar primarul a spus că nu are bani să ne dea. Am lucrat pe gratis? Dacă nu primim banii o să spargem ușa primăriei."**

Pentru a afla care este situația l-am contactat pe **Andrei Covaks** - primarul localității Zimandul Nou. Acesta ne-a declarat că s-a comis o greșeală. Pentru că toți cei care beneficiază de venitul minim garantat sunt țigani, primarul i-a pus la munca comunitară, din timp, când aceștia au fost disponibili pentru că după cum declară primarul **„mi-a fost frică de faptul că aceștia vor refuza. Eu le-am dat de lucru începând din luna februrie, dar normal ar fi trebuit să înceapă abia din martie. Am greșit, dar în luna martie nu i-am mai dus la muncă".**

Pentru că țiganii nu și-au primit banii imediat, au făcut scandal la primărie. **„M-au scuipat, m-au înjurat, au dat cu pumnii în masă, și unul dintre ei chiar a spus că o să spargă vreo patru-cinci geamuri la primărie, care să valoreze cât banii pe care trebuia să-i primească"**, ne mai povestește primarul Zimandului Nou.

În localitatea Zimandul Nou, 42 de localnici și-au depus dosare pentru a beneficia de venitul minim garantat, dar numai 39 s-au încadrat în lege. Dintre aceștia trei nu s-au prezentat la lucru, așa că numai 36 vor primi acești bani.

„Chiar ieri (26 martie n.n.) am fost la Consiliul Județean și s-a hotărât că aceștia o să-și primească banii în data de 10 aprilie", mai adaugă Andrei Covaks.

NADIA BODRAN

LOCUITORII DIN BRAZII VOR TELEFON

Mulți dintre cetățenii din zona Gurahonțului și-au văzut visul împlinit atunci când în casă au auzit primul țârâit de telefon. Comuna Brazii, care are 7 sate, nu a putut beneficia în întregime de posturi telefonice.

Zilele acestea, Vasile Mariș, primarul comunei, ne relata cu năduf pe suflet că, deși a bătut pe la mai multe uși în scopul obținerii de noi aprobări pentru instalarea de posturi telefonice, nu a primit nici o asigurare că problemele se vor rezolva. Dânsul solicită organelor în drept instalarea a 6 posturi telefonice în ultimul sat Mădrigești, 5 la Buceava și 4 la Șoimoș, care ar rezolva cerințele cetățenilor din această comună.

ALEXANDRU HERLĂU

Ajutoare pentru copiii orfani

Asociația S.O.S. Copiii, din localitatea Sântana a primit, recent, pachete cu produse alimentare și îmbrăcăminte în valoare de aproape cinci milioane lei, din partea Fundației Millenium Plus 2001-Filiala Arad.

Violeta Bușta - președinta Asociației S.O.S. Copiii, Sântana - se declară foarte mulțumită de ajutoarele primite: **„Aceste lucruri sunt de mare ajutor copiilor și ei au s-au arătat bucuroși, la fel ca de fiecare dată când primesc câte ceva."** Președinta Asociației mai spune că este pentru prima oară când sunt ajutați de această fundație și speră să mai colaboreze și pe viitor.

Fundația Millenium Plus 2001, reprezentată prin **Aida Chiureanu,** mulțumește tuturor sponsorilor, care **„prin bunăvoință au făcut posibil acest gest frumos".**

N. BODRAN

BANII - INVESTIȚI MAI BINE ÎN BANCĂ DECÂT ÎN PĂMÂNT

Giura Gheorghe e un agricultor de 63 de ani, destul de prosper din Bata. A revenit la sat, la casa părintească, după mai bine de 30 de ani petrecuți în Timișoara. După atâția ani petrecuți la oraș, Giura s-a retras în liniștea satului. Ca fost șef de unitate și director la I.L.F. (fostele Aprozare) s-a descurcat bine, reușind să agonisească o avere de invidiat. La doi ani după Revoluție a deschis un magazin, dar după patru ani, în 1996 a renunțat la afacere. „Întotdeauna m-am limitat la puțin și nu „m-am întins" prea tare. Dacă vroiam să continui, trebuia să iau împrumut de la bancă", își amintește Giura. El spune că are multe cunoștințe care au luat bani din bancă iar acum sunt „pe drumuri". Asta și pentru că dobânda a crescut aberant în acea vreme, de la 40% până la... 150%!

La Bata lucrează peste 10 hectare de pământ. Are aproape toate utilajele necesare cumpărate noi - împreună cu un „neam". Din păcate a constatat cu tristețe că agricultura nu e deloc rentabilă. Stă „pe stoc" cu 60 de tone de porumb și 17 tone de grâu. Numai azotul pentru întreaga suprafață a costat șapte milioane de lei. S-au mai cheltuit o groază de bani cu oameni veniți la lucru - la sapă, cules... Un „pătul" pentru depozitarea porumbului, de 11 metri liniari, a costat ... 11 milioane de lei ... Cu toate acestea, prețul la porumb e derizoriu de mic în comparație cu investiția", spune Giura. El afirmă supărat că „mai bine bagă porumbul pe foc decât să îl dea la prețul ăsta...".

E dezamăgit și spune că nimic nu prea e rentabil la Bata. A avut deschis un bar dotat cu TV, biliard și toate utilitățile, dar l-a închis pentru că nu aducea nici un profit. Oamenii nu prea aveau bani și cereau mai mult pe datorie... „Banii investiți - 100 de milioane - aduceau mai mult profit dacă erau în bancă", crede Gheorghe Giura.

OLIMPIU BULZAN
Foto: ONORIU FELEA

APELE - UN PERICOL PERMANENT LA TÂRNOVA!

Din moși strămoși, hotarul comunei Târnova dinspre miazăzi, a fost străbătut de patru pâraie care izvoreau din la dealul Highiș și care afluiau înspre localitate, până la revărsarea lor în Cigher. Însă cu vreo 25 de ani în urmă, niște iresponsabili care pe atunci dirijau treburile în sat, au găsit cu cale să strice cursul natural al acestor ape, în care se scurgea apa ploilor de pe teren, iar atunci când erau precipitații mari la dealul Highiș, apa se scurgea pe ocolite fără să producă inundații. Acești mintoși au asanat pâraiele, umplându-le cu pământul fertil de la suprafață, iar apa au dirijat-o înspre sat pe o singură albie. Așa se face că atunci când plouă mai abundent la Highiș, apa de pe versanții lui se adună pe această singură albie, care iese din matcă, inundă sute de hectare de teren arabil, intră în trombă în sat, pătrunde în curțile și casele oamenilor, în WC-uri, prin fântânile cu apă potabilă, așa cum s-a întâmplat de câteva ori în anii trecuți.

Am făcut diferite sesizări, organelor abilitate să intervină și să curme acest potop de ape, cum a fost cel din aprilie anul trecut. Atunci am înaintat un memoriu, însoțit de mai multe semnături, Primăriei Târnova, Prefecturii Arad, Ministerului Mediului. În urma acestei sesizări s-a deplasat la Târnova o comisie formată din reprezentații Prefecturii Arad, Inspectoratului de Protecție Civilă, Sistem Gospodărire a Apelor Crișul Alb Chișineu Criș și Primăria comunei Târnova. Dar spre surprinderea noastră, s-a putut vedea de la bun început, că această faimoasă „comisie" nu s-a deplasat pe teren și nu a avut nici o intenție serioasă pentru a iniția vreo soluție de stăvilire a acestui dezastru ecologic! N-au făcut altceva decât „figurație". Dovada: adresa nr. 4049-07-2001 a Prefecturii Arad din care citām „În urma petiției dumneavoastră s-a deplasat la fața locului pe teren o comisie formată din reprezentanții (...) care cercetând „cazul" au ajuns la concluzia că soluția preconizată de dumneavoastră de a deversa apele pe sub dealul Dumbrava și Jumătăți așa cum proiectaseră inginerii hidrologi care au construit barajul de la Chier, nu e valabilă, deoarece ar fi lipsiți de apa de irigat unii cetățeni care se ocupă cu grădinăritul" etc. etc. Bravos stimabili! vorba lui Ghiță Pristanda: „Curat murdar domnilor!"

După primirea acestei năucitoare adrese, am avut o convorbire telefonică cu un inginer de la Sistem Gospodărire a Apelor Crișul Alb. Acest domn inginer, deși a fost martor ocular la dezastre, mi-a spus în mare taină că nu el ar fi cu pricina ci... primarul?! (a aruncat mâța moartă în ograda primarului) primar, care cică ar avea câțiva acoliți pe care îi protejează, iar aceștia se tem că nu ar mai avea apa de irigat grădinile... Bravos!!

Cu puțin timp în urmă, la o adunare generală în comună, d-l primar a promis celor prezenți (spre marea lor bucurie) că le va aduce apa potabilă în comună din balta de la Tauț. O idee cât se poate de nefericită. Pe lângă că ar fi enorm de scump (câteva stații de pompare a apei, oameni care să le deservească, mult deranj și țevărie) în aval de baltă se spală rufele murdare, se aruncă hoituri de câini și mâțe moarte, gunoi menajer. Așa că primarul să aștepte o nouă viitură de ape de la Highiș de pe urma căreia ar avea de „câștigat" și dumnealui și cetățenii pe care cu multă „abnegație și profesionalism" îi păstorește de vreo zece ani încoace. Astfel apa potabilă necesară gospodăriilor nu va trebui să și-o procure din țevăriile aduse din balta Tauț, ci direct de la sursă: curți, grădini WC-uri, case... Nu se vor iriga doar grădinile celor câtiva ciraci ai primarului, ci și alte câteva sute de hectare de teren arabil, așa ca și în trecut. Și așa apa băltește acum pe mari întinderi de teren în perimetrul fostelor albii asanate. Unii vor avea fericita ocazie (așa ca și subsemnatul) de a se plimba pe ulițele lor cu gondola ca în Veneția dogilor.

IGNIȘCA PAVEL
Foto: V. MUSCA

ȘASE ELEVI ARĂDENI VOR ÎNVĂȚA SĂ CONDUCĂ LUMEA

Șase elevi din clasa a XII-a, de la Colegiul Național „Moise Nicoară" au fost selecționați pentru a participa, în această vară, la Washington DC și New York, la **Global Young Leaders Conference** (Conferința tinerilor lideri globali de mâine). Acești elevi sunt deja posesori de burse internaționale în prestigioase universități din întreaga lume. Dosarele lor, depuse pentru aceste burse, au fost studiate de un comitet onorific de congressmani americani, care i-a selecționat pentru rezultatele școlare de excepție, scorurile la examenele SAT și interesele lor variate, văzând în ei germenele liderilor de mâine. Cei șase elevi arădeni selecționați să reprezinte țara noastră la sesiunea 2002 a Conferinței sunt: **Anamaria Effler, Rareș Trocan, Andrei Grecu, Angela Morar, Alexandru Avram, Vlad Dinu.**

Ei vor fi alături de participanți din 80 de țări, aleși pe aceleași criterii. Conferința este sponsorizată de Congresul SUA - Departamentul Tineret, inițiativa fiind susținută cu mult interes de 400 de congressmani din Senatul și Camera Reprezentanților SUA. Scopul acestei conferințe este de a familiariza tinerii de excepție în domeniul academic, cu realitățile globale ale secolului XXI, de a le întări abilitățile de lideri prin comunicarea directă cu factorii de decizie.

Dintre temele stabilite deja pentru cele 12 zile de conferință, amintim Experiența Comunității Diplomatice, Interdependența pe glob, Legislația internațională și drepturile omului, Transnaționalismul, Finanțele Internaționale, etc. Conferința presupune și o întrevedere cu un reprezentant de marcă al Administrației Bush la Departamentul de Stat, o ședință interactivă la Națiunile Unite, vizite la Ambasade internaționale, la bursa de pe Wall Street, la Institutul Smuthonian, la locul catastrofei de la World Trade Center.

Lista de vorbitori înscriși deja la Conferință dă măsura anvergurii acesteia și a interesului pentru formarea tinerilor capabili. Vor vorbi TED TURNER (Președinte A.O.L. Warner), JAMES WOOLSEY (fost director CIA), STROBE TALBOT (Secretar de Stat Departamentul de Stat SUA), GILLIAN SORENSEN (Secretar General Relații Externe Națiunile Unite), GREG RICA (Președinte MTV), MOHAMAL CHATAH (Fondul Monetar Internațional) și alți reprezentanți de marcă din toate domeniile vieții social, economice, financiare, artistice americane.

În legătură cu ecourile acestor invitații la autoritățile arădene, **prof. Vanda Stern**, șefa catedrei de limba engleză și relații internaționale de la Colegiul Național „Moise Nicoară", ne spune: **„Am fost foarte plăcut surprinsă de interesul imediat și real al societății civile arădene, al instituțiilor statului (Prefectură, Primărie) pentru această situație. Tinerilor participanți li s-a promis sprijin pentru cumpărarea biletelor tur-retur. Am convingerea că nici unul dintre ei nu va uita vreodată ce deschidere și ajutor concret au primit nu doar de la străini ci și de acasă, din Arad, de unde le vom urmări cu mândrie ascensiunea".**

CĂTĂLINA LATU

PIANISTUL MATEMATICIAN

La Liceul de arte „Sabin Drăgoi" e aglomerație de dimineața devreme până după scăpătat. Elevi și profesori sunt într-o cursă continuă cu timpul, pentru că sunt atâtea de învățat, de studiat. Nu sunt momente de respiro (nici în vacanțe). Sunt olimpiade, audiții, concursuri, concerte. Fiecare are câte ceva de făcut, numai să vrea să-și slujească talentul.

Zilele acestea l-am căutat pe Beniamin Bogoșel, elev în clasa a VII-a, laureat al olimpiadei de matematică. Conversația s-a legat greu, interlocutorul, fiind un om foarte ocupat considera, cred, încercarea noastră ca pierdere de vreme.

– Olimpiada - spune Beniamin - a avut loc la Râmnicu Vâlcea. A fost prima mea participare la o fază națională. La celelalte niveluri am mai fost. În clasa a V-a și la limba română.

Discuția are loc în direcțiune de față cu **prof. Silvia Demian,** directorul școlii, și dl. **Eugen Hălmăgean,** profesorul de matematică.

Prof. Silvia Demian - Spune că dl. profesor nu te-a lăsat să joci remi și de aceea n-ai făcut sută la sută problema la geometrie.

Beniamin Bogoșel

Beniamin - Am făcut din 40 de puncte 32. (N.R. Ne privim trei maturi și un copil mirat, ce-ar vrea să scape). Premiul l-am obținut și că am vrut, și că am putut. De mic mi-a plăcut matematica.

Copilul locuiește în Șofronea și navetează zilnic, împreună cu mama, fratele și sora (ambii elevi ai aceleiași școli și toți trei pianiști). Pornește de acasă la șapte și se întoarce, uneori, la ora două, alteori la patru, după-amiaza.

Prof. Silvia Demian: Citește extrordinar de bine la prima vedere și-și exersează capacitatea de studiu în biserică, fiind corepetitorul corului. Săptămânal, e prezent acolo cu frățiorii mai mici și așa reușește să facă față, pentru că mai mult gândește partitura pianistă decât o simte.

La Șofronea, a studiat pianul mai mult singur. Și-a câștigat pe drept locul în cl. a V-a. Aici, își prostește, de multe ori, profesoara cu figura asta de îngeraș citind atât de bine la prima vedere.

– Să ne spună **dl. prof. Eugen Hălmăgean** cum „citește" Beniamin la matematică.

– Trebuie să mulțumesc conducerii școlii, pentru că ne-au creat condiții (N.R.Cu greu se găsește aici o sală liberă). Am lucrat în cancelarie, în cabinetul medical, chiar și în direcțiune. Ne-am pregătit foarte greu. De multe ori în pauze, între două trenuri. Timpul nostru de muncă, comparabil cu al altor licee, e tare drămuit. Să mai faci performanță, pe lângă programul draconic de la artă, și la discipline de cultură generală nu-i ușor. Când lucram în cancelarie, profesorii fie au stins țigara, fie au coborât tonul vocii. Am muncit cu el așa cum s-a putut. Copilul e foarte dotat. De 20 de ani mi-am pus întrebarea cum poate un elev care este la artă, să fie bun și la matematică, în particular la geometrie. Unii susțin că scena îi disciplinează. Munca i-a instruit, îi face mai atenți, să nu simtă tracul .

– Dă matematica rigoare în studiu, gândire ordonată ?

– Exact. Disciplinează gândirea, canalizându-o spre a face mai multe combinații. Doza de informații transmisă la matematică se aseamănă cu cea primită la orele de specialitate. Când este pe scenă, sau în sala de examen ne întâlnim. Pentru că trebuie să pună de la el ceva artistic, creativ. Și asta face la matematică. Nu vă ascund că, de multe ori, mă surprinde rezolvând probleme infinit mai grele.

x

Eugen Hălmăgean

Timp de răsfăț, de savurat victorii, nu-i. Doar muncă. În intervalul 8-16 aprilie pianistul **Beniamin Bogoșel** pleacă la București, pentru un stagiu, în urma căruia, printr-un test, se alege echipa pentru balcaniadă din lotul actual al laureaților la olimpiada națională de matematică.

Noroc să aibă, că de minte nu ne plângem.

DANA TODOR
Foto: AL. MARIANUȚ

Universitatea „Aurel Vlaicu", în colaborări internaționale

Timp de zece zile, prof. univ. dr. Lizica Mihuț, rectorul Universității „Aurel Vlaicu" s-a aflat în Germania la invitația rectorului Institutului de Minerit, Prelucrarea Materiei Prime și Știința Muncii din Saarbruken. Întâlnirile cu mari personalități din Landul Saar - primul ministru, ministrul educației, rectori ai instituțiilor de învățământ superior din acest land - protocolurile încheiate („pe trei direcții": inginerie, științe economice, proiecte europene) au fost subiectele conferinței de presă organizată, ieri, la rectoratul Universității „Aurel Vlaicu".

„Poate cea mai specială întâlnire" - cum o numea d-na rector Lizica Mihuț - a fost aceea cu d-na rector Marie Jeane Phillipe, rectorul Universității din Metz (Franța), președintele consorțiului (care reunește universități din Germania, Franța și Luxemburg), o „mare personalitate care a impus un management de calitate și performant".

Aceste întâlniri au condus la concluzia că și universitățile din România trebuie să se alinieze standardelor din Europa (nu se mai poate merge, din inerție, pe aceleași specializări fără să existe un raport realist între învățământ și economie; în vest se vorbește despre un parteneriat socio-economic și de cercetare științifică prin proiecte comune).

Așteptatele vizite la Arad ale rectorilor din Saarbruken (în mai) și Metz (în toamnă) vor deschide drumul colaborării între Universitatea „Aurel Vlaicu" și universități de prestigiu din Europa.

În același spirit al colaborării, d-na rector Lizica Mihuț a „lansat" o știre „de ultimă oră": a fost semnat (cu câteva minute înainte) un protocol de cercetare între Academia Română, Universitatea Bergamo și Universitatea „Aurel Vlaicu" pe linie de protecția mediului.

V. F.

Și în școlile de cartier

RĂSAR OLIMPICI DE NAȚIONALĂ

● Corina Panda, clasa a VII-a, a luat Locul I la Olimpiada Națională de Matematică

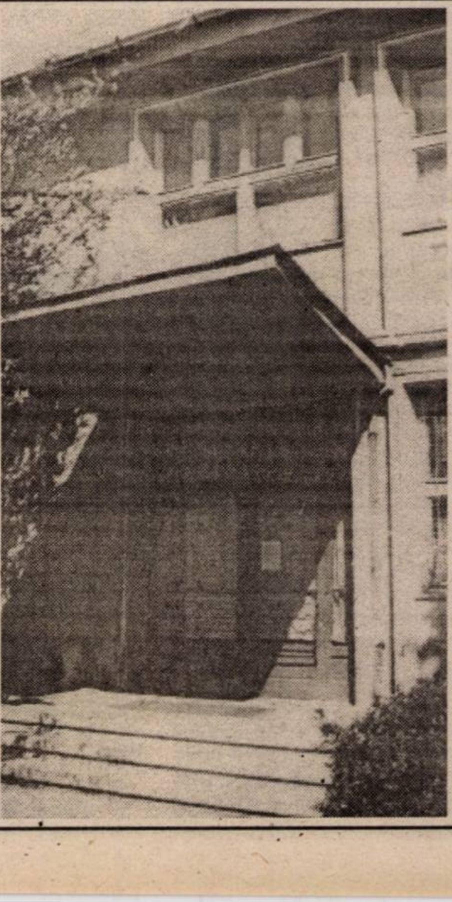

Școala Generală nr. 13 este în Grădiște. În cele două corpuri de clădire ale școlii învață 727 de elevi, majoritatea din zonă. Fără să ne ferim de cuvinte, putem spune că e o școală de cartier. Însă aici, în clasa a VII-a, există o elevă care a luat **Locul I la faza națională a Olimpiadei de matematică**. Se numește **Corina Panda**. Fratele ei, Cristian, a obținut Locul II la faza pe județ a Olimpiadei de limba și literatura română. **„Performanța Corinei și a altor matematicieni din școală se datorează profesoarei Adriana Cocoș. De trei ani de când e la noi la școală, lucrează enorm cu ei și acest lucru se vede acum. Și nu e ușor, dacă ne gândim că sunt copii obișnuiți, din cartier, care nu sunt meditați și suprameditați"**, ne spune d-na directoare **Doina Magheru**.

Adriana Cocoș

Tânără, energică, serioasă, prof. **Adriana Cocoș**, face parte dintre aceia care au știut de la bun început că vor să intre în învățământ, chiar dacă salariile sunt cum sunt. A absolvit facultatea la Universitatea de Vest Timișoara. Un an de zile a fost profesor suplinitor la „Moise Nicoară". De trei ani predă matematica la Școala Generală nr. 13. A vrut să dovedească faptul că se poate face performanță și cu elevi din școli „de cartier". Și a reușit. Dovada nu este doar premiul Corinei, ci și rezultatele altor elevi. **„În clasa a VII-a A, la care sunt și dirigintă, am șapte elevi cu care pot lucra «în forță». În a V-a sunt vreo cinci. La început, și-au zis, poate, că e ușor, sunt tânără, nu le dau mult de lucru. Câțiva au dat bir cu fugiții când au văzut că e mult de muncă, însă unii au rămas"**, ne explică profesoara. Și, într-adevăr, e muncă, nu glumă. Din clasa a V-a olimpicii veneau la pregătiri suplimentare la școală 5 ore pe săptămână. În luna care a precedat Naționala de la Râmnicu-Vâlcea, Corina se pregătea, zilnic, 4 ore acasă și 4 la școală, cu profesoara. Performanța înseamnă multă; multă muncă, atât din partea profesoarei, cât și din partea elevilor. Însă dacă le place și mai au și satisfacții, nu li se pare greu.

Rezultatul Corinei de la Națională nu este așa de surprinzător când aflăm că a luat Locul II, în clasa a V-a, la Concursul interjudețean „Traian Lalescu", în clasa a VI-a, Locul III la același concurs. Cu modestie, Corina își exprimă recunoștința față de diriginta și profesoara ei de matematică, Adriana Cocoș, care o ajută în pregătire, față de profesorii din școală care i-au permis să stea acasă înainte de Națională, ca să se pregătească, față de părinți, care o sprijină moral. Evident că pentru Corina a contat cel mai mult satisfacția rezultatului ei excelent. Însă noi nu putem să nu ne gândim la recompensa jenantă pe care a primit-o: niște culegeri pe care le-a „făcut" deja și suma de ... 350.000 lei (Locul I !!!). D-na directoare a luat legătura cu niște sponsori pentru a „completa" suma, însă acest lucru nu poate șterge rușinea recompensei „oficiale"...

Corina Panda

CĂTĂLINA LATU
Foto: AL. MARIANUȚ

DORIN DE LA „VALAHIA"A ABSOLVIT ACADEMIA NAVALĂ DIN CONSTANȚA

Interviuri în EXCLUSIVITATE

– Bine ați venit la Arad! Vă rugăm să ne spuneți, pentru început, care sunt ultimele noutăți în legătură cu activitatea formației „Valahia"?

Dorin: – Ultimele noutăți sunt că în urmă cu două zile am terminat videoclipul la piesa „Nu plânge iubito", undeva într-un cadru foarte modern din București. Regizor a fost Petre Năstase - proaspăt premiat la Premiile Ediției Muzicale pentru cel mai bun videoclip. Alături de noi apar la filmare șase-șapte fete îmbrăcate sumar - pentru că așa a fost dorința casei de discuri. Am terminat aseară și ședința foto - în urma ei se va reliza și coperta albumului - „Te iubesc atât de mult".

– Când va apărea acest nou album care s-a lăsat cam mult așteptat?

– La începutul lunii aprilie.

– La Eurovision cum a fost?

Mihai: – Cam ca data trecută dar cu mai puține emoții. Mai multă precizie în voce...

– Spre deosebire de „Cerbul de aur" unde ai fost acuzat de specialiști că... ai cam falsat.

Mihai: – Da... Dar de atunci am repetat dublu. După atâtea gânduri negre, stres și muncă, trebuia să iasă ceva. Revenind la Eurovision să spunem că e un pas important dacă pășești pe treapta asta. Noi considerăm că nu am pierdut nimic, ba chiar e un pas bun pentru că tocmai lansăm albumul. Ne bucurăm că au fost peste 6000 de telefoane pentru noi și le mulțumim fanilor și celor care ne-au votat. Am fost aproape de Monica Anghel și Marcel Pavel - care au câștigat.

Dorin: – Noi nu am sperat să avem așa de multe voturi.

– Mai ales că după voi au apărut în clasament nume importante din industria muzicală: Proconsul, Voltaj, Candy...

Dorin: – Așa este! Mai ales că noi nu am mai scos un album de un an de zile.

– Acesta să fie și unul din motivele unei ușoare scăderi a audienței voastre?

Dorin: – Și asta, dar și plecarea aproape de trei luni și jumătate din țară. Turneele din Germania, Franța, Belgia, Austria și Japonia ne-au ținut departe de publicul nostru din țară.

– Ați cântat acolo pentru românii din Diaspora?

Mihai: – Da, dar nu numai pentru români. Mai ales în Japonia și Germania unde muzica noastră a fost gustată și de o parte din publicul autohton.

Dorin: – Și Mihai a mai fost plecat în Bielorusia zece zile în vară. Trebuia să ajung și eu acolo, dar m-am îmbolnăvit.

– Ați câștigat mai bine, în țările în care ați fost, decât în România?

– Mult mai bine.

– Acesta ar fi principalul motiv pentru care formațiile românești pleacă tot mai mult prin turnee în Europa?

Mihai: – Nu! Principalul motiv e că mai plecăm și noi un pic din țară, să vedem și alte meleaguri.

– Anul trecut s-a observat și o apariție mai slabă a voastră la posturile TV...

Mihai: – Așa este. Cerbul de Aur, Mamaia - toate astea au contribuit la o automulțumire. Și totuși ar fi trebuit să ne preocupăm mai mult pentru că lumea a observat că am dispărut de pe posturile TV. Sau am apărut prea puțin. Anul acesta nu vom mai repeta această greșeală. Sperăm să avem trei videoclipuri...

Dorin: – O să fie doar unul singur până la sfârșitul anului - bag mâna în foc... Glumesc. Oricum în septembrie trebuia să scoatem un maxisingle, dar din cauza programului încărcat nu am mai reușit. A fost și multă oboseală. În octombrie-noiembrie am plecat în Germania și Japonia, iar în decembrie au apărut pe piață tot felul de compilații de Crăciun gen: fulgi de nea...

Ianuarie și februarie nu sunt luni prea bune. Apoi a urmat Eurovision...

– Ne-am obișnuit să-l vedem pe Dorin cu păr lung. Ce s-a întâmplat, de ce te-ai tuns?

Dorin: – Am avut licența și am luat-o - la Academia Navală din Constanța. În comisie au fost numai profesori militari și a trebuit să mă tund.

Mihai: – O altă schimbare de imagine este faptul că ne vom îmbrăca cu haine de la o firmă de echipamente sportive cu care am semnat un contract pe un an. Suntem noua imagine Killtek din România.

– După acest turneu ce va urma?

Dorin: – Am semnat un contract cu dl. Bălănuță - patronul singurei televiziuni românești din America - VOCEA ROMÂNIEI - care organizează turnee în S.U.A. cu artiști români. Vom pleca la jumătatea lui mai.

– La cât se ridică un astfel de contract?

Mihai: – Nu putem dezvălui. Oricum e incomparabil cu ceea ce primim în România.

– În ultima vreme au mai scăzut tarifele - în țară - la spectacolele dance. Care ar fi cauza?

Dorin: – Au apărut foarte multe trupe. Mai sunt și manelele care au invadat piața. Din cauza lor a scăzut ratingul.

Mihai: – Dar îmbucurător e că manelele sunt în cădere liberă.

– În plan personal, afectiv cum vă descurcați?

Dorin: – Nu prea avem „plan personal"...

– Deci să înțelegem că nu vă însurați încă?

– Nu, nici vorbă!

– Și prietenele voastre ce zic?

Dorin: – Așteaptă, ce să facă?!... Ne mai amuzăm atunci când ne sunăm unul pe altul și dacă ridică prietena mea de exemplu - mă cheamă la telefon spunându-mi: hai că te caută „jumătatea". Știa că atunci când îl sun eu era vorba de o urgență și trebuia să plecăm undeva.

Mihai: – Lui i-a fost jenă să vă zică dar era și mai concretă prietena mea. Mi-a zis-o dată când făceam duș: „hai că te caută bărbatu' la telefon!"

Când merge cu avionul

ANDREEA ANTONESCU SE TEME DE ATENTATE TERORISTE

– Bună Andreea! Cum te simți la Arad?

– Extraordinar, ca întotdeauna. De altfel - așa a fost tot turneul.

– Ce urmează imediat după turneul cu „Echipa Fantastică"?

– Un alt turneu de vreo 30 de spectacole. Oricum, ne bucurăm că fanii ne primesc de fiecare dată cu brațele deschise. Că nu sunt probleme, că nu s-au amânat spectacole din cauza numărului scăzut de bilete vândute.

– Cum s-a întâmplat în cazul altor formații... se simte și la voi o ușoară scădere de audiență?

– Nu, din contră chiar spectacolele acestea au fost un test că încă mai putem face săli polivalente pline.

– Cu facultatea cum te descurci? Am înțeles că ești la Academia de Științe Economice...

– Da, la profilul finanțe-bănci.

– La un alt interviu îmi spuneai că vrei să dai la Facultatea de Drept. Se pare că te-ai răzgândit...

– Probabil eram mult mai mică - acum vreo doi ani. Atunci îmi doream să dau la Drept... Sinceră să fiu, nici acum nu mi-am pierdut dorința să dau la Drept. Multe persoane mă îndreaptă spre această facultate.

– Ești o fire justițiară?

– Da. Dar și pentru că de obicei obțin ce vreau...: M-ar mai tenta o idee - de a da la Stomatologie. Cert este că vreau să fac două facultăți!

– Cum a fost admiterea la A.S.E.?

– A fost un examen de viață mai mult pentru mine. Mi-am dorit extrem de mult să demonstrez tuturor că eu pot. Și că nu sunt doar pe scenă și mă interesează foarte mult și școala. Faptul că am luat examenul la o facultate de stat a însemnat foarte mult pentru mine.

– La ultimul interviu pe care ți l-am luat erai cu Iustin - prietenul tău controversat. Acum nu mai ești cu el, ci cu mama...

– Nu vreau să discut despre viața mea personală.

– Atunci spune-mi cum și când te vei pregăti pentru sesiunea din iunie? E destul de greu având în vedere că ești aproape tot timpul în turneu...

– Voi întrerupe spectacolele și voi avea timp să învăț. Și pentru BAC m-am pregătit în două luni și ceva și l-am luat cu o notă foarte bună.

– Până la urmă o să-mi spui că vrei să iei și bursă...

– Nu chiar așa. Dar dacă nu ar fi fost muzica nu s-ar fi știut ... Deși nu vreau să mă laud. Știi cum se zice: lauda de sine, nu miroase a bine.

– Ce pregătiți pentru această vară?

– Turneul nostru tradițional de la mare. Îi așteptăm acolo pe toți arădenii care vor să ne vadă și pot să vină...

– În Statele Unite ce va fi?

– Vor fi 12 spectacole și s-ar putea să facem patru și în Canada. Să vedem dacă obținem vizele... Nu suntem superstițioase, dar totuși data plecării va fi 11 septembrie... Dacă îți spune ceva această dată...

– O dată cu conotație tristă, după atentatele de la World Trade Center...

– Să sperăm că nu se va mai repeta istoria. Și în avion spre Germania eram foarte agitată. Eu cel puțin, Andreea (n.r.: Bălan) nu e așa emotivă. La un moment dat deasupra Germaniei avionul s-a dezechilibrat și eram înebunite și eu și mama. Să nu mai spun că în avion eram doar vreo 10-12 persoane. Dintre care, patru eram noi și două stewardese. Stădeam și ne uitam la fețele celorlalți cu mama să vedem dacă sunt sau nu teroriști... Glumesc acum, dar când a început să se clatine avionul am început să spun o rugăciune în gând.

– Nu credeți că dacă faceți turnee externe mai lungi pierdeți contactul cu publicul vostru din țară?

– Nu, pentru că de fiecare dată când plecăm lăsăm ceva nou pe piață... De exemplu - cum a fost piesa „O noapte și o zi" care a stat în top pe primul loc la „ATOMIC" vreo 14 săptămâni.

– Care e principalul scop al turneelor în străinătate? Artistic, turistic sau financiar?

– Magazinele - noi suntem înebunite și totodată devoratoare de magazine. Mai întâi turistic și pe ultimul plan cel financiar. Nu ducem lipsă de bani.

OLIMPIU BULZAN
FOTO: VIOREL MUSCA

CONECTAREA LA INTERNET

• *Dial-up*

Cea mai importantă și des întâlnită (și cea mai ieftină!) modalitate de conectare este cea dial-up. Pentru aceasta aveți nevoie în primul rând de un modem cu un preț între 25-300 USD, în funcție de buzunarul fiecăruia, dar chiar și cu cel de 25 USD vă puteți face treaba. Modemul se va conecta la o linie telefonică, așadar trebuie să aveți un post telefonic instalat. După aceea trebuie realizat un contract cu o firmă care să vă ofere acces efectiv la rețeaua internet (Internet Service Provider - ISP). Aici va trebui să plătiți o taxă lunară, care diferă în funcție de tipul de abonament ales. Apoi modemul dvs. va forma numărul de telefon al ISP-ului ales, iar cu ajutorul numelui de utilizator și a parolei furnizate vă veți putea conecta. Separat veți avea de plătit și impulsurile telefonice, taxarea fiind făcută ca pentru o convorbire telefonică locală, dar cu o importantă reducere aplicată de operatorul de telefonie fixă.

• *ISDN*

Asemănător cu conectare dial-up, este și conectarea prin ISDN. Aceasta presupune să aveți instalată o linie ISDN, să aveți un modem special, sensibil mai scump decât un modem mediu pentru dial-up, și să faceți un contract cu un ISP pentru conectare tip ISDN, care e mai scumpă decât cea dial-up. Vă veți întreba desigur care ar fi avantajul, având în vedere că toate etapele presupun costuri mai mari decât conectarea dial-up. Primul avantaj este în mod clar viteza. Aceasta poate fi și până la 4 ori mai mare decât conectarea dial-up. Un al doilea avantaj ar fi că veți putea fi apelat telefonic în timp ce utilizați internetul.

• *Linie - dedicată*

O modalitate este accesul pe linie dedicată. Pentru acest tip de conectare aveți din nou nevoie de un modem de linie dedicată, închirierea unei linii telefonice de la Romtelecom (plata se va face pe km de cablu închiriat și nu pe durata de conectare sau impulsuri telefonice) și, evident, un contract cu un ISP care să vă ofere accesul efectiv. Deși accesul în sine este mai scump, plata unei facturi telefonice fixe și care să nu depindă de timpul petrecut pe internet, este un avantaj real. Să nu uităm și de viteză, aceasta fiind mai mare (în mod normal - în funcție de ISP) decât la conectarea dial-up.

• *Cablu TV*

Ultima modalitate pe care o detaliem în acest articol este conectarea pe cablu tv. Există la ora actuală un singur ISP în Arad care oferă acest tip de serviciu. Modemul de care aveți nevoie este și în acest caz unul special, dar puteți opta între a cumpăra unul, a închiria unul sau a primi unul gratuit pentru utilizare, dacă încheiați un contract pe o perioadă îndelungată. Acest tip de conectare este, în mare, mai scump decât celelalte, dar oferă niște avantaje. În primul rând este tipul de conexiune cu care, cel puțin teoretic, veți atinge cele mai mari viteze, iar în al doilea rând, veți plăti doar traficul efectuat (în funcție de tipul de abonament ales), fără a mai avea grija impulsurilor sau a costului liniei telefonice închiriate.

Mai există și alte tipuri de conectare, mai rar întâlnite (modem radio), acces prin satelit, prin telefonul mobil conectat la un calculator, wap, internet pe celular) dar nu le vom detalia aici, informațiile despre acestea însă, le puteți obține de la firmele specializate.

Pentru a afla prețurile dar și alte date tehnice care să vă facă să vă decideți care este tipul de conexiune care vi se potrivește cel mai mult, vă sfătuim să vă adresați firmelor care oferă acces internet (ISP).

ADRIAN PICĂ

Intră pe Internet la
www.pertu.ro
Găsești o revistă mereu pe fază
(2360863)

Sportivul săptămânii

„PUTEM INTRA ÎN ISTORIE, CU TITLU CÂȘTIGAT FĂRĂ ÎNFRÂNGERE”

☛ declară baschetbalistul Milian Marianovici, de la West Petrom Arad

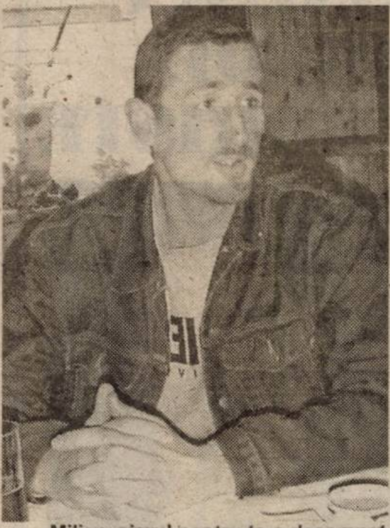

Cel mai constant jucător din echipa „petrolistă” din ultimele etape a fost, fără îndoială, Milian Marianovici. Din păcate, în min. 28 al partidei de la Sibiu „șeptarul” West Petromului s-a ales cu o entorsă, care îl face indisponibil pentru meciul cu Dinamo. Ieri, l-am invitat pe valorosul baschetbalist sârb la o discuție, la Clubul Presei...

– Milian, ziarul nostru te-a desemnat sportivul săptămânii, pentru evoluția de la Sibiu, dar și pentru cele anterioare. Cum te simți în această postură?

– Bine, dar m-aș fi simțit și mai bine dacă nu mă accidentam.

– Cum s-a întâmplat?

– Am plecat pe un contraatac „unu la unu”, am aruncat la coș din săritură, iar în cădere am călcat pe piciorul adversarului, alegându-mă cu o dublă entorsă la piciorul drept.

– Te-ai dus la spital imediat? Cine ți-a pus piciorul în gips?

– Până ce ne-am întors acasă, la Arad, am stat tot timpul cu gheață pe picior, iar aici dr. Trocan mi l-a pus în gips. Când mi-a spus că trebuie să-l țin așa două săptămâni, am crezut că glumește. E prima oară în viața mea când am nevoie de gips.

– Bine, dar au trecut doar cinci zile și tu nu mai ai gips pe picior. Ce s-a întâmplat?

– L-am scos azi (n.a.: miercuri dimineața). N-am mai rezistat cu el pe picior. Nici nu puteam dormi noaptea.

– Pe buzele tuturor suporterilor West Petromului e o singură întrebare, joacă Milian contra lui Dinamo?

– E dificil acum de dat un răspuns. De trei zile nu mi-am mișcat piciorul. Încă e vânăt și mă doare când calc pe el. Dacă ar fi meciul azi n-aș putea juca, dar până sâmbătă mai e ceva timp. Vineri voi încerca să mă bag la antrenament și voi vedea dacă pot sau nu.

– Poate intra West Petromul în istorie, drept prima echipă ce câștigă un titlu național de baschet fără nici o înfrângere?

– De ce nu? Avem deja 22 de meciuri fără înfrângere. Am trecut și de Sibiu, acolo unde, doar noi am câștigat în ultimii ani. Pe Dinamo o batem la Arad și fără Milian. Băieții au câștigat fără mine și la București. Apoi, până în semifinale nu mai are cine să ne oprească. Dacă toți vom fi sănătoși, anul acesta nu avem adversar la titlu și putem chiar intra în istorie, fără înfrângere.

– Milian, o întrebare mai grea. Te-ai împăcat cu Dragan Petricevici?

– A trecut. Suntem profesioniști și trebuie să facem ca lucrurile să meargă bine. Mergem mai departe, cu bune și rele.

– Știm că îți expiră contractul cu West Petromul în vară? Ce faci, mai rămâi la noi?

– Sunt aici de trei ani de zile și e firesc, că prima echipă cu care am să discut e West Petromul. Așa e corect. Dacă voi primi o ofertă mai bună, din străinătate plec, dar la o diferență mică la oferte, rămân. Un lucru e cert, în România doar la West Petrom voi juca. Dar, întâi să luăm titlu și-apoi vedem noi ce-o mai fi.

– Cum se face că cei mai aplaudați oameni de la West Petrom, Marianovici și Petricevici - și sârbi pe deasupra - se mai ceartă între ei?

– Se mai întâmplă. Noi sârbii suntem de un temperament mai vulcanic, dar nu ținem mult la supărare. Eu sunt jucător străin și lumea așteaptă multe de la mine. Joc pe bani, vreau să câștig toate meciurile, fiindcă atunci am bani pentru a-mi întreține familia. Să știți că și eu, dar și Dragan Petricevici, dacă ne mai certăm, o facem dintr-o prea mare dorință de victorie.

– Ce te deranjează cel mai mult în baschetul românesc, comparativ cu cel sârbesc?

– Faptul că Federația nu dă dreptul echipei gazdă să își programeze meciurile la ce oră îi convine. În plus, în Iugoslavia toate meciurile, inclusiv cele de juniori se dispută seara. Acolo, lumea vine ca la un spectacol, după o zi de muncă. Aici, meciurile sunt dimineața și nouă străinilor de multe ori ne trebuie o repriză să ne trezim.

– Anul trecut, Federația te-a desemnat drept cel mai bun jucător străin din campionatul României. Ce înseamnă acest lucru pentru tine?

– Foarte mult. E o recunoaștere a muncii mele, de care tatăl meu - fost baschetbalist, arbitru FIBA și actualmente comisar FIBA - e mândru. Să știți însă că acest premiu putea să-l obțină la fel de bine, să zicem Markovici (Dinamo), Arnautovici (Vega Ploiești) ori Bubanja (Sibiu), dar mă bucur că m-au ales pe mine.

– Milian, îți dorim să te faci bine cât mai repede, deoarece West Petromul are mare nevoie de tine în lupta pentru cucerirea unui nou titlu național.

– Vă mulțumesc.

DANIEL SCRIDON

La jumătate de an de la grava sa accidentare

PORTARUL TENTIȘ SE AJUTĂ DE CÂRJE, PENTRU A PUTEA MERGE

Zilele trecute ne-a vizitat la redacție, portarul echipei de Divizia D, Comera, Vasile Tentiș. Era exact la jumătate de an de la meciul dintre Comera și Frontiera Curtici, când - în minutul 21 - apărătorul buturilor de la gazde a suferit o gravă accidentare. La început se spunea că e dublă fractură, însă Vasile Tentiș ne-a dezvăluit că **„a fost vorba de o fractură de tibie și trei de peroneu“.**

În această situație, nu prea ne-am mirat că și în ziua de astăzi, Vasile Tentiș se ajută de cârje, pentru a putea merge. La un asemenea ghinion, am fost bucuroși să vedem că - totuși - goal-keeperului de la Comera îi merge bine, iar starea sa de sănătate se îmbunătățește în fiecare zi.

Vasile Tentiș ne-a povestit cum s-au ocupat cei de la Comera de el: **„Sunt impresionat de conducătorii echipei. Din primul moment și până acum cei de la Comera s-au îngrijit de mine fără cusur. Nu am nici un reproș, ba - mai mult - doresc, pe această cale, să mulțumesc domnilor Valer Herlo și Viorel Purcel, doi oameni extraordinari, față de care nu am decât cuvinte de laudă.“**

Portarul Tentiș a fost bine îngrijit de doctorul Dinu Giugiuleanu, care i-a spus - când a văzut fracturile la picior - dacă nu cumva a căzut din avion. Așadar, o accidentare groaznică, pe un teren de fotbal.

Tot la șase luni de la această întâmplare, observatorul AJF al acelui meci, Hristos Mețcas e bine merçi, nu a primit nici o sancțiune, deși trebuia să scrie în raport cele întâmplate și lipsurile de organizare, căci - vă reamintim - Tentiș a fost transportat la spital după 15 minute de la accidentare, deoarece, Salvarea nu exista la meci, iar cele două mașini care țineau locul acesteia, nu aveau șoferi, plecați - probabil - la birt. Toate acestea, observatorul Hristos Mețcas nu le-a văzut, sau nu a vrut să le vadă, dar a avut tupeul să meargă la spital și să pună mâna pe piciorul cu patru fracturi, spunându-i lui Tentiș: **„Vezi că ți-a pus Hristos mâna pe picior.“** Așadar, atâta a înțeles să facă observatorul pentru organizare de la meciul Comera-Frontiera Curtici. Probabil că Mețcas s-a speriat de cele întâmplate și nu a avut discernământul necesar pentru a face ceea ce ar fi trebuit. Acum, el e delegat în continuare ca observator prin județ ca și cum nu s-ar fi întâmplat nimic niciodată.

Revenind la Vasile Tentiș, acesta ne-a spus că-i mulțumește Bunului Dumnezeu, soției sale, pentru că - având ajutorul lor - a reușit să treacă peste ce a fost mai greu și speră că în cel mai scurt timp să poată reveni pe terenul de sport, acolo unde se pricepe cel mai bine să facă ceva.

LEO SFÂRA

Ieri, în meci amical

ROMÂNIA - UCRAINA 4-1 (4-0)

Au marcat: D. Munteanu - min. 12, Pancu - min. 17 și 32, Ganea - min. 37, respectiv Sincenko - min. 48.

Meciul a fost - în general - la discreția românilor, prima repriză aparținându-le în întregime. De altfel, scorul de la pauză spune totul, asta în ciuda faptului că echipa adversă a aliniat aproape cea mai bună echipă avută la dispoziție.

În repriza secundă, oaspeții au ieșit mai mult la joc, iar golul marcat a căzut ca o consecință logică a startului de repriză mai bun.

Oricum, selecționerul Iordănescu a reușit un rezultat mare, în ciuda faptului că România nu a aliniat cea mai bună formulă de joc.

Iordănescu a trimis în teren următorii jucători: Lobonț-Contra, Popescu, Filipescu, Rădoi, Chivu-Codrea, Mutu, Munteanu-Ganea, Pancu.

Au mai evoluat: Stelea, Cernat, Raț, Șoavă, Cl. Niculescu, Stoica, Ghioane.

LEO SFÂRA

Pulsul zilei, la F.C. UTA

„JUCĂM CU F.C. BIHOR, CÂND VOR EI!”

Ieri, clubul UTA a primit o înștiințare, din partea FRF, că meciul cu F.C. Bihor nu se va mai disputa la data de 10 aprilie 2002, ci pe data de 17 aprilie 2002. Semnătura comunicatului de la FRF este a șefului departamentului competiții, Dumitru Mihalache. Președintele UTA-ei, Marin Lupaș, ne-a declarat că „Bătrâna Doamnă” a fost consultată în acest caz și amânarea s-a făcut cu acceptul clubului arădean. Mai mult, Lupaș a spus: **„Jucăm cu F.C. Bihor, când vor ei!”**

Asta, pentru că - sâmbătă - oameni acoliți celor de la Oradea, au filmat - cu camere video - recuperarea celor de la UTA. De exemplu, simțindu-se mai bine, Ciubăncan a disputat un fotbal-tenis în compania lui Panin. Arădenii, prezenți la stadion, dușmani ai UTA-ei, cu mașina Dacia 1300, înmatriculată AR 04 LCL, au înregistrat secvența de sâmbătă și au transmis caseta orădenilor. Aceștia au făcut memoriu la FRF și - în ultimă instanță - au reușit amânarea amânării, până pe 17 aprilie, însă - după cum spuneam - cu acordul UTA-ei. Conducătorii „Bătrânei Doamne” consideră că asemenea tertipuri sunt folosite doar la nivelul amatorilor, cei de la F.C. Bihor făcând parte din această tagmă.

Și sâmbătă, Drida, A. Drăgan, Panaitescu, R. Fritea, Matei și Ianu sunt la un pas de a lipsi din echipă, din motive medicale. În mod normal, UTA ar trebui să ceară o nouă amânare. Singurul care ar putea să evolueze ar fi Miculescu, însă și acesta este sub semnul întrebării.

Oricum, președintele clubului UTA, Marin Lupaș, ne-a declarat aseară târziu, că: **„oricând vom juca împotriva celor de la F.C. Bihor, chiar și în cazul în care ei stabilesc data.”**

LEO SFÂRA

FOTBAL

ROMÂNIA UNDER 15 - A.C.U. ARAD 5-0 (1-0)

Au marcat: Cristescu (min. 30), Cigan (min. 50, 52), Botezatu (min. 60), Dedu (min. 65).

România: Pantelimon-Codrin, Nițu, Ionescu, Filip, Dedu, Muzac, Stan, Roman, Știubei, Cristescu. **Au mai jucat:** Puia, Marciuc, Cigan, Botezatu, Georgescu. **Antrenori:** Gelu Cristoloveanu, Marian Moldoveanu.

A.C.U. Arad: Mutu-Gârbovan, Popa, Vlad, Hamza, Rusca, Negru, Roșca, Banilievici, Boicu, Botizan. **Au mai jucat:** Adolf, Haș, Turcaș, Cristea, Pantea, Ciurar. **Antrenor:** Leontin Pința.

Arbitri: Paul Zau-Silviu Mocanu, Emil Cristea.

● Ieri după amiază, stadionul CFR-Vagonul (dezolant de pustiu) a găzduit o partida de pregătire între selecționata României formată din jucători sub 15 ani - aflată în drum spre Italia, unde va efectua un turneu de pregătire - și juniorii A.C.U. Arad. ● Arădenii au dat o replică destul de curajoasă în prima parte a jocului, dar apoi, superioritatea fizică a „internaționalilor” și-a spus cuvântul, selecționata (din care a făcut parte și arădeanul Georgescu, de la Romvest) impunându-se în final cu categoricul scor de 5-0.

RADU ROMANESCU

Aradul fotbalistic are valori

FLORIN GÂLCĂ - ADMIS LA ȘCOALA „GICĂ POPESCU“

Unul dintre cei mai talentați juniori născuți 1987 din fotbalul județean, Florin Gâlcă (legitimat la FC UTA), a participat zilele trecute la o acțiune de selecție la Școala de Fotbal „Gică Popescu“ din Craiova. Din cei peste 150 de tineri de vârsta lui, care și-au încercat norocul la renumita școală din Bănie, Florin Gâlcă a fost admis, dovadă a valorii lui incontestabile.

Pentru Florin greul abia acum începe. Din vară, odată cu terminarea clasei a VIII-a, el ar trebui să se mute la Craiova, unde, cei de la Școala „Gică Popescu“ îi vor asigura toate condițiile de cazare, masă, școlarizare și, îndeosebi, pregătire sportivă. Asta, dacă nu cumva, cei de la UTA vor reuși să-l convingă pe golgeterul Aradului la grupa '87, Florin Gâlcă, să nu dea „Bătrâna Doamnă“ pe ... „Gică Popescu.“

D. SCRIDON

Tenismanul Pete Sampras va face parte din echipa de Cupa Davis a SUA

Tenismanul Pete Sampras va face parte din echipa de Cupa Davis a SUA, care va întâlni, în sferturile de finală ale Grupei Mondiale, în perioada 5-7 aprilie, la Houston, reprezentativa Spaniei, a anunțat, marți, la Key Biscayne, căpitanul nejucător al americanilor, Patrick McEnroe.

Alături de Sampras, din selecționata de Cupa Davis a SUA mai fac parte jucătorii Andy Roddick, Todd Martin, James Blake, Jeff Morrison și Robby Ginepri.

Rugby - Cupa României

REMIN BAIA MARE - CONTOR ZENNER C.S.U. „AUREL VLAICU” ARAD 38-21

Ieri după amiază, la Oradea, în cadrul sferturilor de finală ale Cupei României la rugby s-au întâlnit echipele Remin Baia Mare și Contor Zenner C.S.U. „Aurel Vlaicu”.

Mult mai valoroși și cu o divizie superioară, echipa maramureșeană s-a impus - fără probleme - în fața echipei din orașul nostru, cu scorul de 38-21.

Elocvent e faptul că - la grămadă - Remin Baia Mare a avut 200 de kilograme în plus. No comment!

L. S.

S.C. EXPERT S.A. ARAD

În calitate de lichidator al S.C. ALFAR S.A. Arad,

anunță vânzarea,
în conformitate cu prevederile Legii 64/1995 republicată, prin LICITAȚIE PUBLICĂ DESCHISĂ, cu strigare, a următoarelor active:

Nr. crt.	Denumirea mijlocului fix	Preț lei (inclusiv TVA)
Activ 12	Activ Ferma 2 - 6 HA Sere, sediu, 1/2 Punct termic	2.167.879.235
Activ 15	Activ Ferma 5- 6 HA Sere, Punct termic	1.880.508.628
Activ 18	Surse, acumulări și rețele apă tehnologică	774.704.772
Activ 19	Rețele termice interioare	3.282.068.863
Activ 20	Rețele termice exterioare	3.141.600.000
Activ 23	Ferma 1 - ciupercărie - 20 spații x 360 mp, H = 6 m	2.029.933.408
Activ 24	Ferma 2 - ciupercărie - 20 spații x 360 mp, H = 6 m	2.256.058.308
Activ 25	Hală compostare 1 - S utilă - 1780 mp	1.193.627.041
Activ 27	Platformă betonată + șopron - teren total - 24470 mp	1.726.408.641
Activ 28	Platformă depozitare - teren total - 44330 mp	1.746.174.901

Toate activele sunt amplasate în Arad, Calea Zimandului nr. 3, putând fi vizitate zilnic între orele 9,00-14,00.

Lista cu activele și prețurile de pornire în licitație precum și caietul de sarcini cuprinzând descrierea activelor și regulamentul de desfășurare al licitațiilor se pot obține zilnic, între orele 9,00-14,00, la sediul SC Alfar SA Arad, Calea Zimandului nr. 3.

Licitațiile pentru toate activele din prezentul anunț vor avea loc în data de 04.04.2002, ora 12, la sediul SC ALFAR S.A. Arad, Calea Zimandului nr. 3.

Termenul de înscriere la licitație este până la data de 03.04.2002, ora 15,00.

Informații suplimentare cu privire la desfășurarea licitației pot fi obținute la sediul societății din Arad, Calea Zimandului nr. 3 sau prin telefoanele 057-276.101 dl. Tanca Gheorghe și 092-343.784 ing. Moț Marius.

Pentru activele neadjudecate licitația va fi reluată săptămânal, după o publicitate prealabilă.

(9397803)

Iar avem cea mai bună ofertă

SIEMENS
a35

15*$

NOKIA
3310

49 * $

ERICSSON T29
97* $

GRATUIT
MITSUBISHUI ASTRAL

SIEMENS C25
199.000*lei

NOKIA
5110
686.000*lei

MITSUBISHI GEO
588.000* lei

Drepturile de autor © 2000. Nokia Mobile Phones. Toate drepturile rezervate

OFERTA CONNEX

5 luni cu 50% reducere la abonamente (primele 5 luni de contract)
tarif promoțional de 0.05$ / SMS pentru mesaje către destinații naționale**
pe 15 aprilie 2002, 5 dintre clienții Connex vor primi câte un premiu special: 5 ani de abonament Connex 800 GRATUIT!!!
Cartelele SIM reincărcabile Connex Go! și Kamarad costă 7$, fară TVA
Oferta valabilă până la 30 aprilie 2002. Detalii în magazine.

* "Preț fără TVA, valabil doar pentru conectare în rețeaua Connex, în limita stocului disponibil."
** "Mesajele SMS către numere speciale sau gratuite (818, 211, etc) nu vor beneficia de acest tarif promoțional."

CG&GC®
SOLUȚII IT COMPLETE PENTRU BIROUL DVS.
Arad, B-dul Revoluție nr. 42 Tel.: 236-565, 092/255.044

DEALER CONNEX

(2365822)

Casa Națională de Pensii și Alte Drepturi de Asigurări Sociale

Anul 2002 luna aprilie ziua 08

În temeiul art. 54, art. 55 și art. 112 din Ordonanța Guvenului nr. 11/1996 privind executarea creanțelor bugetare, aprobată și modificată prin Legea nr. 108/1996 cu modificările și completările ulterioare, precum și în temeiul art. 439(1) Cod procedură civilă cu modificările și completările ulterioare, se face cunoscut prin prezenta că în ziua de 08, luna 04, anul 2002, ora 10,00, în localitatea Pecica, nr. 1197, se vor vinde prin licitație publică următoarele bunuri aparținând debitorului Societatea Agricolă 16 Decembrie S.A. - Ferma vegetală (compusă din birouri A, birouri și magazie B, șopron A, magazii și dormitoare, șopron B, latrină 1, latrină 2, grajd, platformă și drumuri betonate, împrejmuire incinta din zidărie) = 534.929.000 lei, - tractor agricol U650 = 36.988.992 lei, tractor agricol V445 = 10.703.394, freză purtată FT - 1,3 = 3.773.250, remorcă agricolă RBA2 = 9.694.080, remorcă agricolă RBA2 = 9.694.080 remorcă agricolă RBA2 = 8.298.720, grape disc GDM 6,4M = 34.776.000, plug purtat FOGL-NOOT Farmer 3 = 17.961.300

Licitația I-a

Condiții de participare: taxa de 10% din prețul de începere a licitației pentru bunurile pe care intenționează să le cumpere, cel mai târziu până la începerea vânzării.

Informații suplimentare se pot obține la sediul Casei Județene de Pensii Arad, str. Gh. Lazăr nr. 20 camera 13 sau la telefon 281345 int. 113, 093/377311.

(2365945)

AGRICULTORI

208.000 sau 260.000 costă

sămânța pentru 1 ha de floarea soarelui dacă:

Cumpărați sămânță de la S.A. „16 DECEMBRIE" Pecica

hibrizi BANAT și VALENTINO

Inf. la tel. 468184

ACTE NECESARE:
Adeverință de la Primărie.

(9397609)

TRUST DE PRESĂ

angajează

AGENȚI VÂNZĂRI PUBLICITATE

CERINȚELE POSTULUI:

- ▼ studii medii (studiile superioare reprezintă un avantaj)
- ▼ abilități foarte bune de comunicare și negociere
- ▼ spirit de lucru în echipă
- ▼ cunoștințe operare PC (MS OFFICE)
- ▼ Minimă experiență în domeniul vânzărilor

Relații suplimentare la nr. de tel. 094 785759

C.V.-urile se depun la sediul de pe Bulevardul Revoluției nr. 3 (clădirea Teatrului de Stat), până în data de 2.04.2002.

(9397810)

SOCIETATEA DE ASIGURARE REASIGURARE
„ASTRA" S. A.
SUCURSALA ARAD
Strada B-DUL IULIU MANIU BL. 26, AP. 3, 6, 7
Tel: 057-251662, 057-254641

LISTA CÂȘTIGĂTORILOR LA

MAREA TOMBOLĂ RCA - 2002

1. Premiul I	- Televizor color Panasonic	- PAVEL GHEORGHE
2. Premiul II	- Radiocasetofon CD Panasonic	- STAI IOAN
3. Premiul III	- Aspirator Panasonic	- DOLGA FLORICA

Mențiuni - 60 asigurări de locuințe

Nr Crt	ASIGURAT	TICHET	Nr Crt	ASIGURAT	TICHET
1	BLAHO IVAN	3179085	32	ANA IONEL ZENO	3176609
2	VLASA PETRU	3505617	33	NAGHI REMUS IONUȚ	3177171
3	HANEȘ PERSIDA	3184668	34	BALANEAN MARCEL	3181359
4	GAG IOAN	3176817	35	TOMUTA VICTOR	3505503
5	IVANIC MARIA	3181383	36	SZUCS IOAN	3186289
6	VUJDEU TEODOR	3492427	37	MOGA IOAN	3491736
7	AVRAM VIOREL	3186606	38	SZATHMARI IOSIF	3180328
8	VASILIU CIPRIAN	3177972	39	NAGY FRANCISC	3176341
9	ZLĂTARIU VIOLINA	3489882	40	CRIȘAN ION NICOLAE	3505275
10	LĂCĂTIȘ CARMEN	349002	41	BUZGAN IOAN	3186027
11	FOALIȘ IOSIF ROMULUS	3185764	42	MOȚ LIVIA	3180472
12	DINEICĂ NICOLAE	3176164	43	TOTH CAROL	3175806
13	GAVRILĂ IACOV	3185689	44	BUZGĂU FLOARE	3177882
14	DRILA CIPRIAN RĂZVAN	3174559	45	TURLEA IOAN	3184858
15	ARDELEAN MOISĂ SIMION	3185169	46	ISSEKUTZ CAROL	3185093
16	FARCAȘ FRANCISC	3175805	47	SZABO ESTERA	3181540
17	CRIȘAN LENUȚA	3177781	48	ISTIN CORNEL	3186547
18	MORARU MARCEL	3178281	49	PĂCURAR EUGEN	3181378
19	GRAMER TUTA ȘTEFANIA	3490123	50	GUTH IOAN	3178181
20	AHALANI ANTON	3185792	51	LAZAR NICOLAE	3181528
21	SELEJAN GHEORGHE	3180367	52	GALFI ANDREI	3489601
22	BĂC NICOLAE	3177268	53	TRIFU CONSTANTIN N.	3177412
23	SÎRB GHEORGHE	3175876	54	PĂTRUȚ CLAUDIU	3177011
24	TRIP MARIA DELIA	3505906	55	NEAG MARIN	3491541
25	HOSSZU LASZLO	3489501	56	ZOPOTA CONSTANTIN	3505833
26	PECICAN PETRU PAVEL	3186418	57	HAICA PETRU	3176071
27	LOPĂTARUL MARIAN	3178670	58	ANDRESI IOAN	3186398
28	STOICA ADOREAN NELU	3176926	59	POENARU NICOLAE	3186379
29	LAZARESCU LAURENȚIU	3184871	60	HODREA ELENA	3178398
30	BERGOVAN VIOREL	3186364			
31	KOVACS ANTONIU	3178033			

Asigurații nominalizați sunt rugați să sune la Societatea de Asigurare -Reasigurare Astra SA .

(9397807)

ANIVERSĂRI

Cu ocazia zilei de naştere, „LA MULŢI ANI" pentru **INDREICA NICU** din PECICA. Cu dragoste, SOŢIA, copiii LUCIAN cu CRISTINA şi VALI cu NICOLETA. (9137)

MATRIMONIALE

AGENŢIE GERMANĂ caută persoane pentru o eventuală căsătorie în străinătate. Telefon 264908, 233047, 286960. (9064)

Tânără sexi şi drăguţă, te aşteaptă la ea. Telefon 091.395.862. (9194)

VÂNZĂRI APARTAMENTE O CAMERĂ

Vând garsonieră în Vlaicu, bl. A10/I. Telefon 253092, după ora 17. (9068)

Vând garsonieră, Vlaicu, strada Predeal, bl. G2, et. III, ap. 72, 1.500 $, negociabil. Telefon 094.592.272. (9132)

VÂNZĂRI APARTAMENTE DOUĂ CAMERE

Vând apartament 2 camere, îmbunătăţiri, etaj I, Alfa. Telefon 095.812.073. (7185)

Vând apartament 2 camere, zona Intim, contorizat şi cu termotecă. Telefon 254615; 092.257.289.

Vând apartament 2 camere, et. I, contorizat, zona 700. Telefon 261614. (8811)

Vând apartament 2 camere, decomandate, Micălaca, ocupabil imediat. Telefon 262942. (8978)

Vând apartament 2 camere, Vlaicu. Telefon 247895. (9011)

Vând apartament 2 camere, îmbunătăţit, garaj, zona 300. Telefon 266683. (9053)

Vând 2 camere decomandate, zona 300, etaj 3, 11.500 USD. Telefon 092.257.409, 253364. (8843)

Vând apartament 2 camere Lipova, str. A. Vlaicu, etaj II. Informaţii telefon 093.852.138. (9397627)

Vând apartament ultracentral (zona Ziridava) 2 camere, dependinţe, etaj I, 75 mp, balcon, excepţional pentru firmă. Telefon 094.784.443. (8593)

Vând apartament 2 camere semidecomandat, în Micălaca, gresiat, sufragerie, baie, bucătărie, faianţă baie, bucătărie, dormitor mochetat, instalaţie sanitară pe bilă, mobilat 12.500 USD, nemobilat 10.500 USD, negociabil. Telefon 368194, 266357. (8852)

Vând 2 camere, decomandate, Romanilor, 8.500 Eu. Telefon 270856, 096 231 477. (8843)

Vând imediat, avantajos, apartament bloc 2 camere, zona Intim, Aleea Făget 1, bl. D, sc. B, parter. Telefon 255167. (9003)

Vând apartament 2 camere, Aradul Nou, str. Zimbrului, bl. CFR. Telefon 057-278872, 057-461595. (9021)

Vând apartament 2 camere, Aleea Făget, bl. E, sc. B, ap. 20. Informaţii ap. 7, după ora 16. (9014)

Vând apartament central, 2 camere, dotări, 19.000 Eu. Telefon 090 452 205. (9071)

Vând apartament 2 camere, decomandat, Micălaca, 7.500 USD. Telefon 213113; 090.069.779. (9160)

Vând apartament 2 camere, Grădişte, nedecomandat, contorizat. Telefon 237014; 095.439.024. (9179)

Vând apartament 2 camere, UTA, contorizat, gresie, faianţă, parchet, balcon închis, 15.000 USD. Telefon 281984; 096.700.957. (9178)

VÂNZĂRI APARTAMENTE TREI CAMERE

Vând apartament 3 camere, zona Intim, contorizat şi cu termotecă. Telefon 254615; 092.257.289.

Vând apartament 3 camere decomandat, etaj 1 + garaj încălzit, Aradul Nou. Telefon 287680; 093.438.780. (8913)

Vând apartament 3 camere, central, amenajat occidental. Telefon 338314; 090.518.183; 095.628.829. (9032)

Vând apartament 3 camere în casă, zonă centrală, suprafaţa 270 mp, recent renovat, toate facilităţile posibile, proprietate personală, preţ 20.000 $, negociabil. Informaţii telefon 096.744.099. (8956)

Vând apartament 3 camere, Confecţii, îmbunătăţit, şi rate. Telefon 258116. (8946)

Vând apartament 3 camere, ultracentral, preţ negociabil. Telefon 418276, între orele 18-20. (9039)

Vând apartament 3 camere, decomandat, aranjat, geam termopan, gresie, marmoră, etc, zona Mioriţa, bl. 200, sc. A, ap. 13, preţ rezonabil, la vedere. Telefon 219427. (9073)

Vând apartament central, parter, suprafaţa 120 mp, intrare din stradă, bun pentru birouri, dispensare. Telefon 094 556 461 sau 253222. (9098)

Vând apartament 3 camere, decomandate + garaj, bloc Z 32. Telefon 218563. (9150)

Vând apartament 3 camere, Alfa, 7.800 USD. Telefon 094.542.931; 279718. (9152)

Vând urgent apartament 3 camere, Banu Mărăcine, etaj IV, decomandat, suprafaţa 105 mp, acoperiş, garanţie 10 ani, contorizat, 2 băi, 2 balcoane, gresie, parchet, 14.000 $, negociabil. Telefon 212997; 094.982.654. (9175)

Vând apartament 3 camere, Micălaca, etaj I, îmbunătăţiri: termopan, încălzire proprie gaz. Telefon 259684, 092.397.414. (9211)

VÂNZĂRI APARTAMENTE PATRU CAMERE

Vând apartament 5 camere, str. Praporgescu nr. 32. Telefon 098.603.419. (8754)

Vând apartament 4 camere, confort sporit, et. I, Micălaca. Telefon 261596, seara. (8769)

Vând apartament 5 camere, decomandat, parter, zona Mioriţa. Telefon 368404. (7148)

Vând urgent apartament 4 camere, zona Vlaicu - Piaţa Agroalimentară. Informaţii telefon 057/285701 sau 092.707.570. (9135)

VÂNZĂRI CASE

Vând casă 4 camere, baie, bucătărie, gaz, toate condiţiile, grădină mare. Telefon 092 878 411. (8084)

Vând casă Curtici, 3 camere, bucătărie, antreu, suprafaţa 2500 mp, la şosea, posibilităţi apă, gaz, telefon, preţ 16.000 $, negociabil. Telefon 464469. (8905)

Vând casă 2 camere, suprafaţă 1.200 mp în Bujac, str. Septimiu nr. 4, lângă Gara Bujac, preţ 15.000 Euro, negociabil. Telefon 275714. (8870)

Vând apartament una cameră în casă, 30 mp, zona Banu Mărăcine, curte aferentă 120 mp, intrare separată, posibilităţi construire, extindere, preţ 7.500 USD.Telefon 514976; 092.773.036. (8916)

Vând casă, 3 camere, bucătărie, grădină mare, fântână în curte, teren, suprafaţă 1.085 mp, Vinga, posibilitate gaz şi apă curentă, preţ negociabil. Telefon 092.262.159; 267792. (8928)

Vând urgent casă mare, anexe, Chişineu Criş, str. Brânduşei nr. 42. Telefon 093.506.155. (8951)

Vând casă în Vladimirescu, str. V. Roaită nr. 30, 4 camere, hol, 1.202 mp, preţ 15.500 $. Telefon 094.565.703; 094.531.867. (8963)

Vând (lichidez) gospodărie la casă. Telefon 235098. (8937)

Vând sau schimb cu apartament 2 camere, casă în Grădişte, 2 camere, bucătărie, cămară, anexe, grădină mică, curte comună, preţ 7.500 USD, negociabil. Telefon 057/218638. (8964)

Vând casă 2 camere, str. General Doda, nr. 30, Gai. Telefon 272907. (8999)

Vând casă, ultracentral, singur în curte, două apartamente şi demisol nelocuibil. Telefon 093.616.444. (9009)

Vând casă, Legea 112, cumpărată, central, 720 mp, (singur în curte). Telefon 092.606.527. (9022)

Vând urgent casă, Chişineu Criş, str. G. Coşbuc nr. 40, negociabil. Telefon 520202; 095.401.218. (1156208)

Vând casă, central, Andrei Şaguna 230, 27.000 USD. Telefon 282793; 094.623.459. (9028)

Vând casă nouă p+1+m, la cheie, Vlaicu, 46.000 USD. Telefon 270856, 092.257.409. (8842)

Vând vilă în roşu, arhitectură deosebită, central Grădişte. Telefon 093.555.660, pretabil şi afaceri. (8931)

Vând casă în localitatea Cruceni, inclusiv 4 ha de pământ. Telefon 095.697.932. (8914)

Vând casă în comuna Sântana, judeţul Arad. Telefon 462412; 092.238.350. (4703)

Vând casă 4 camere, din cărămidă, în Sântana. Telefon 462780, 094 524 989. (8773)

Vând casă nouă, etaj, pivniţă, anexe, grădină, finisată 90%, 55.000 USD. Telefon 235289. (9077)

Vând casă în Chişineu Criş, la şosea principală. Telefon 094 604 029. (9089)

Vând casă Macea. Telefon 536253. (9102)

Vând vilă Samantha în Grădişte, preţ 34.000 $, negociabil. Telefon 057/276098; 094.928.615. (9134)

Vând casă mare în comuna Livada, tot confortul, 25.000 $. Telefon 381301, 092.355.941. (9217)

Vând casă 3 camere, îmbunătăţiri, apă, gaz, garaj. Arad, str, Cocorilor, nr. 14. (9209)

VÂNZĂRI SPAŢII

Vindem sau închiriem etajul II din clădirea sediului Raiffesen-B.A, amplasat în Sebiş, str. Republicii nr. 25/A, în suprafaţă de 236 mp. Telefon 310409. (9058,59)

Vindem sau închiriem spaţiu excedentar din sediul Raiffesein, Banca Agricolă, situat în Chişineu Criş, str. Gării nr. 1/B, în suprafaţă de 422 mp, cu 800 mp, grădină. Telefon 520243. (9066)

VÂNZĂRI TERENURI

Vând teren intravilan, 5000 mp, Aradul Nou, apă, gaz, agent termic, curent. Telefon 092.355.963. (8763)

Vând LOC CASĂ 1200 mp, str. Hatmann Arbore, preţ 8.000.$. Telefon 093.273.746. (8752)

Vând teren intravilan zona 6 Vânători. Telefon 094.615.247, 090.826.371. (8856)

Vând 2,7 ha ideal investiţii, centură - Sere, utilităţi, posibilităţi extindere sau parcelare. Telefon 095.365.755, 235171. (8873)

Vând teren arabil, comuna Şofronea. Telefon 416103. (9060)

Vând 2000 mp teren în Subcetate. Telefon 095.697.932. (8914)

Vând loc de casă 1000 mp, cu construcţie simplă, toate utilităţile. Telefon 095.882.091. (8702)

Vând intravilan nr. 100 - 2.800 mp şi nr. 90 - 2.900 mp, comuna Şiştarovăţ. Informaţii telefon 274406, familia Isac. (9119)

Vând teren intravilan Covăsânţ, cu posibilitate construcţii. Telefon 279208, 201830.

Vând 1,9750 ha teren arabil în Zimandul Nou. Telefon 237519.

VÂNZĂRI AUTO

Vând Opel Omega B Caravan, 2 l benzină, an 1996, toate dotările, stare excepţională. Telefon 094 606 564. (9103)

Vând Volvo F70, camion, an 1985, înmatriculat cu tot cu firmă, inclusiv licenţa transport. Telefon 094 606 564. (8747)

OFERTĂ SPECIALĂ! Vând ANVELOPE de autoturism, ARO, camion, cu MARI REDUCERI DE PREŢ. Telefon 259339, 094.706.321, sau LIPOVA 563027. (5929)

Vând punte spate; alte piese schimb tractor DT 100. Telefon 512719, după ora 20.

Nou! Vând maşini în Leasing, an 2001, Full Extras, Euro 3, diverse modele: Opel, Fiat, BMW, Peugeot, Renault; de asemenea autoutilitare. Telefon 095.106.363. (6758, 7105)

Vând SEMIREMORCI BASCULANTE şi cu PRELATĂ, noi, leasing. Telefon 092.294.646. (f, 2365900)

Vând Opel Ascona 1,8, 1988, R. C., închidere centrală, trapă, stare foarte bună. Telefon 090.010.311. (8502)

Vând Opel Astra 1,6 Caravan, 1992, negru metal, extrase, Dacia 1,6 Diesel 1986, stare foarte bună. Telefon 276565, 092.295.928. (8930)

Vând camion Man 7,5 t, motor defect, înmatriculat (sau schimb). Telefon 090 043 413. (8438)

Vând Opel Astra Caravan, an 1996, motor 1.4 benzină; Opel Astra, an 1993, motor 1.6 benzină, recent înmatriculate. Telefon 094.855.473. (8864)

Vând VW Golf 1982 şi Golf III variant 1,9 TDI, 1996. Telefon 092.251.555. (8893)

Vând Dacia, an 1978, numere noi, VT 2003, faţa C.N., 420 $, negociabil. Telefon 095.880.830. (8918)

Vând Mercedes Cobra neînmatriculat şi Ford Taunus înmatriculat. Telefon 095.087.431. (8921)

Vând tractor Volvo, 47 c.p. şi plug 4 capuri, import. Telefon 534133. (8974)

Vând Ford Sierra 2i, an 1992, stare bună, înmatriculat, 4800 USD. Telefon 092.274.828. (9023)

Vând combină C.14, aparat erbicidat 500 lt, semănătoare păioase 2l rânduri, semănătoare porumb 6 rânduri. Telefon 094.182.790. (1156209)

Vând Audi A4/1996, alb, benzină, impecabil, 59.000 km, 9.700 USD. Telefon 282793; 094.623.459. (9028)

Vând Ford Escort, model 1996, recent înmatriculat, extrase, 5.700 Eu, negociabil. Telefon 093 226 740. (9070)

Ocazie! Vând Passat 5 uşi, 4 faruri 1600 Benz 78, CIV, VT 2003, persoană fizică, motor făcut, 950 USD. Telefon 270713. (8675)

Vând Saviem carosată, basculantă, 7,5 tone, în stare perfectă de funcţionare. Telefon 417127; 094.902.057. (8584)

Vând Dacia 1310, an 91, cu toate taxele, 800 $. Telefon 095.880.830. (8918)

Vând microbuz Peugeot J5, înalt şi lung, TD servo, înmatriculat, 11.800 DM sau echivalentul în Eu, USD. Telefon 095.535.525. (8914)

Vând Daewoo Cielo GLE/AC, culoare roşie, fabricaţie 1998, preţ 4700 Eu. Telefon 277380, 094.517.727. (8887)

Vând Dacia 1310 Breck, injecţie, an 2000, 11.000 km (schimb cu Dacia mai veche + diferenţă), 2.700 $. Telefon 057 - 218042; 094.958.818. (8846)

Vând Dacia 1410 TLX 1991, CIV, VT 2003, preţ 1050 $, negociabil. Telefon 057 - 218042, 094.958.818. (8846)

Vând tractor 650 M şi U 445, localitatea Chişineu Criş, preţ negociabil. Telefon 094.531.859, 523088. (1154299)

Vând Dacia 400 $, negociabil. Telefon 278236. (8409)

Vând Dacia 1310 TLX, an 83, CIV, numere noi, impecabilă, 550 $. Telefon 093 045 296. (8935)

Vând camion carosat MAN, 10 t, cu Hiab; Raba 8,5 t, punţi faţă-spate Raba, Saviem, benă, scafă auto 10 t, cu şasiu mic, genţi şi arcuri, pompă injecţie, gheveu, cutie viteză Raba. Telefon 288286. (9051)

Vând Dacia 1310, an 1989, CIV, numere noi, stare de funcţionare, preţ 800 USD. Telefon 093 602 847. (9082)

Vând Dacia 1310, fabricaţie 1990, stare bună, preţ 800 $. Telefon 090 075 259. (9086)

Vând autocar Mercedes 0303 58+1, stare perfectă, preţ negociabil; vând remorcă 2 tone, stare perfectă, înmatriculată; vând Mercedes 250D, stare perfectă, preţ 7.500 $. Telefon 275849, 092 344 815. (9095)

Vând Cielo 1996, aer condiţionat, închidere centralizată, geamuri electrice, radio casetofon, cauciucuri noi, 180.000 km, preţ 3.500 Euro. Telefon 278400, 288510. (9097)

Vând tractor U 650, U 651, Macea. Telefon 536253. (9102)

Vând 2 (două) pluguri, 2 trupiţe, semănătoare păioase 12 rânduri, set tractor 15 CP. Telefon 385127. (9093)

Vând Golf III 1,8 i, an 1992, preţ negociabil, 5.100 $. Telefon 094.928.615. (9134)

Vând Fiat Regata Combi, an 1987, preţ 1.500 EURO sau talon - 600 EURO. Telefon 094.772.905. (9128)

Vând (schimb) Ford Scorpio cu Dacia + diferenţă şi calorifer fontă. Telefon 271278; 095.264.763. (9143)

Vând autotractor Roman 12215 şi semiremorcă 22 to. Informaţii telefon 463393. (1153688)

Vând tractor U 650 şi tocătoare tulei pe 4 rânduri. Telefon 095.700.106. (1153980)

Vând Fiat Croma benzină cu multe piese de schimb, preţ 750 USD. Telefon 098.230.485. (9162)

Vând AUTOCAR MERCEDES 303, 47 locuri, an 1991, stare excepţională. Telefon 090.648.938. (9171)

Vând tractor U 650, 1991, R. K. Telefon 536162. (9177)

Vând piese Audi 80 şi Lada 1500. Telefon 057/232876. (9180)

Vând combină, tractor U 650 şi alte utilaje agricole. Telefon 094.882.963. (9216)

Vând Ford Focus 1,8 TDI cu climă, din 2001, înmatriculat. Telefon 094.773.750; 092.344.865. (9229)

Vând VW Golf 1,4 benzină cu climă din 1996, înmatriculat. Telefon 094.773.750; 092.344.865. (9229)

VÂNZĂRI ELECTRO

Vând TV color moderne, la cele mai mici preţuri, garanţie 6 luni. Telefon 057/287404. (9151)

Vând maşină spălat automată, cuptor microunde, televizor color, video Recorder, garanţie. Telefon 214786. (8797)

Vând TV color, diagonale 35-80 cm, cu telecomandă şi garanţie, maşini de spălat automate, frigidere, congelatoare, la preţ avantajos, str. Unirii nr. 4, orar: 10-18. Telefon 284000. (8076)

OCAZIE! Mari reduceri de preţuri la TV COLOR, VIDEO, MAŞINI de SPĂLAT, FRIGIDERE, COMBINE FRIGORIFICE, CONGELATOARE, LĂZI FRIGORIFICE, ASPIRATOARE. Sunaţi la telefon 259339 sau LIPOVA 563027, 094.706.321. (8174)

Vând CASE MARCAT FISCALE, CÂNTARE şi PLATFORME ELECTRONICE, NUMĂRĂTOARE de BANI. Telefon 282829; 272727. (32113)

Vând CASE MARCAT FISCALE, CÂNTARE ELECTRONICE şi CONSUMABILE. Telefon 281188; 211211. (c.96)

Vând maşini de spălat automate, frigidere, congelatoare, TV color cu telecomandă toate cu garanţie, preţuri foarte avantajoase: Telefon 275681. (8076)

Vând frigider - 1.400.000 lei, congelator 5 sertare - 1.800.000 lei. Telefon 273965; 091.838.968. (8513)

Vând televizoare color, diferite modele, telecomandă, garanţie. Telefon 338090, Arad. (7902)

Vând maşini spălat automate, televizoare color, diferite diagonale, garanţie. Telefon 251392. (8732)

Vând TV color între 1.000.000-3.700.000 lei; combine, frigidere, congelatoare, lăzi frigorifice, între 1.500.000-4.500.000 lei; maşini automate 2.000.000-4.350.000 lei. Oferim garanţie, post garanţie. Telefon 274600; 095.395.282. (8789)

Vând congelator, ladă frig, conbină frig, vitrină frig, frigider, maşină spălat automată, garanţie 6 luni. Telefon 210613. (8981)

Vând PENTIUM 1 - 133 MHz 32 RAM HD 1,2 monitor 14, tastatură, mouse, 100 $. Telefon 280260. (9044)

Vând diferite BOXE pentru computer. Telefon 280260. (9044)

Vindem MONITOR COLOR de 14', 15$. Telefon 280260. (9044)

Vindem computere Pentium 200 MHz, 2,1 HDD, 32 RAM, monitor 15" digital, cu numai 5.290.000 lei. Telefon 275420. (8526)

Vindem computere Pentium I la 133 MHz 1,6 G HDD, 32 RAM, monitor 15", digital, cu numai 3.590.000 lei. Telefon 275420. (8526)

Vând TV color cu teletext, combină cu CD, xerox prof. DC - 2254. Telefon 057/280244. (9181)

(Continuare în pagina 13) ➡

(Urmare din pagina 12)

Vindem: VITRINE frigorifice, CAMERE frigorifice, AGREGATE frigorifice, DULAPURI frigorifice, CONDENSATOARE, VAPORIZATOARE; panouri frigorifice - termoizolante; garanție. Telefon 281384, orele 8-18. (6077)

Vând telefon Ericsson T20c, nou, în cutie, cu chattboard, 2.500.000 lei. Telefon 240822. (9236)

VÂNZĂRI DIVERSE

Vând PLASĂ GARD zincată - 22.000 lei/kg, toate dimensiunile; COTURI și BURLANE FUM - 25.000 lei/ buc; CUIE - 16.500 lei/ kg; PLASĂ RABITZ - 40.000 lei/ kg; SÂRMĂ NEAGRĂ - 17.500 lei/ kg; SÂRMĂ ZINCATĂ gamă completă, ELECTROZI SUDURĂ - 50.000 lei, str. Vrabiei nr. 4. Telefon 289997, 094.289.997. (5924)

Vând BOLȚARI, ZGURĂ sau BETON, toate dimensiunile, PAVELE, BORDURI. Telefon 095.634.885; 092.621.600. (4614)

Vând nisip și balast la domiciliul clientului. Telefon 095.203.488; 284050. (6010)

Vând ROLETE PLASTIC import, ROLETE din LEMN, JALUZELE. Telefon 059-478503, 095 594 415. (8063)

Vând, din dezmembrări, sere țeavă și sticlă. Telefon 094 649 637, 091 288 627. (8122)

Vând LEMNE FOC, NISIP-BALAST, la domiciliu. Telefon 277027. (8199)

Vând LEMNE FOC, NISIP-BALAST, la domiciliu. Telefon 210771. (8199)

Vând rolete plastic import, uși și geamuri. Telefon 095.380.320. (8319)

Vând dormitor, cameră combinată, bufet, bucătărie, plapume, carpete, fotoliu pat, televizor color, prețurile numai la vedere, orele 10-15, telefon 233563. (8527)

Vând rolete plastic import - 270.000 lei/mp, rolete lemn tei - 450.000 lei/mp, obloane mobile din lemn - 800.000 lei/mp, jaluzele orizontale și verticale. Telefon 092.282.380; 056/471939. (8558)

Vând aparat erbicidat 700/12, 29.800.000 negociabil; aparat erbicidat nou 700/12, 43.400.000; aparat împrăștiat îngrășăminte, nou, 11.900.000; tractor 650, 84.000.000. Telefon 094 812 518. (8705)

Vând făină tip 550, cantități mari, 4.500 lei/ kg. Telefon 090 172 327. (1153683)

Vând EUROBOLȚARI TERMOIZOLANȚI, cu certificat calitate, 300x250x200, 7.500 lei/ buc.; 1 MC - 500.000 lei, 1 bolțar - 7,6 cărămizi. Telefon 281491, 092.381.750. (8381)

Vând BCA, blocuri ceramice, țiglă 10 modele, uși, ferestre, PAL, placaj, PFL, bitum, carton asfaltat, plăci azbociment, cărămidă import Ungaria Porotherm, plăci rigips etc; str. Pădurii, nr. 69. Telefon 211272. (8772)

Vând POMI FRUCTIFERI și ORNAMENTALI: trandafir, magnolie, tuia. Dorobanți, nr. 475. Telefon 095.839.884, Kiss. (6714)

Vând BETON, MORTAR, ȘAPĂ, asigur transportul. Telefon 094.855.838; 093.273.746. (8752)

Vând LEMNE FOC, NISIP, BALAST, la domiciliu. Telefon 214010; 093.686.677. (8779)

Vând termoteci la coș și turbo, instanturi pentru baie și bucătărie, convectoare, pompe de recirculare, diferite piese de schimb. Telefon 095.245.147. (8781)

PUI de ȘIRIA! Vindem populației în limita stocului, la ferma „PRODAGRO CETATE" din ȘIRIA, vineri, 29.03.2002, sâmbătă, 30.03.2002, PUI VII de CARNE de cca 200 g și de cca 1 kg. Informații telefon 094.577.826. (8834)

Vând convenabil tărâțe, baloți paie, la domiciliul clientului. Telefon 094.633.584. (8845)

Vindem populației PUI de CARNE de 500 - 600 gr, azi, 28 martie și sâmbătă 30 martie, la ferma din NĂDLAC (fost CAP VICTORIA). Telefon 095.988.422; 057 - 473053. (9397666)

Vând PARCHET FAG, STEJAR, uscat, diferite prețuri. Telefon 235271, 094.555.338. (8899)

Vând colțare, canapele. Telefon 286069, 094.604.016. (8915)

Vând strung pentru lemn, patru viteze 850-2500 rotații/ min. Telefon 090.541.481. (0229971)

Vând vitrină frig, casă bani nouă, aparat sudură, birouri. Telefon 284494. (8672)

Vând pulpe pui import, 39.300 lei/kg, plus TVA cu certificat veterinar calitate, vânzare în calup de 10 kg. Telefon 284494. (8672)

Vând termoteci noi, microcentrale pentru scară de bloc, cazane cu lemne, 36 rate. Telefon 090.848.239. (8775)

Vând urgent aragaz 5 ochiuri, frigider mare, ladă frigorifică, 25 scaune plastic, preț avantajos, negociabil. Telefon 092.481.692; 091.659.981. (8940)

Vând două vaci cu lapte. Telefon 260676. (8952)

Vând produse naturiste pentru slăbit, nu necesită renunțarea la alimentele preferate. Telefon 273936 sau 091.450.007. (8942)

Vând malaxor carmangerie + două cuve inox. Telefon 326302; 326316. (8989)

Vând lucernă balotată. Telefon 056-211080. (8997)

Vând pui de o zi, rasă mixtă, vineri 29 martie, pui de o zi de carne. Telefon 231998. (8998)

Vând gheretă din lemn de brad, demontabilă, în interior cu lambriuri de cireș și tei, 4/8 mp. Localitatea Gurahonț, Teodor Tripa, telefon 316241. (1154662)

Vând banc centricubat pompe injecție. Telefon 381800; 212038; 092.315.686. (9064)

Vând tablă zincată cutată, lungimea: 6, 7, 8 m, cantități mari. Telefon 212038; 381800; 092.315.686. (9064)

Ocazie! Vând vulcanizare: dejantat, echilibrat, italiene, dotate cu dispozitive de îndreptat genți Al-Mg și fier, cu acte, 950 USD. Telefon 270713. (8675)

Vând convenabil: uși, geamuri, roletă, stare bună, din demolare vilă. Telefon 092.344.705. (7953)

Vând presă balotat pe sârmă. Telefon 095.116.775. (8917)

Vând mașini industriale pentru croitorie. Telefon 094.928.087, 280274. (8886)

Vând dormitor nou tip Joanna. Telefon 093.765.726. (8849)

Vând moară de grâu în clădire cu etaj, capacitate 800 kg pe oră, cu instalații din Germania, în stare foarte bună, la Variașul Mare. Anexe: o casă, un loc de casă și 2 ha de grădină. Telefon 256195; 276957. Internet www.millhome.ro. (8778)

Vând vieruși și scrofițe rasa Duroc și Marele Alb, 100.000 lei/kg, juninci gestante, ouă de rață pentru incubație, rasa Chery Waley. Informații Arad, telefon 057 - 280667. (8264)

Vând ieftin mașină de călcat industrială + agregat triploc, mașină cusut nasturi, butonieră. Telefon 095.819.228. (8588)

Vând BOLȚARI TERMOIZOLANȚI DIFERITE DIMENSIUNI, FOARTE CONVENABIL. Telefon 094.507.339, 275551. (7974)

Vând COLȚARE, CANAPELE, FOTOLII, DORMITOARE, PAT, convenabil. Telefon 094.507.339; 275551. (7974)

Vând fân de bună calitate, balotat, 30.000/ balot. Asigur transport gratuit. Telefon 094 763 223. (9397631)

Vând, subvenționat, cartofi de sămânță, porumb Andreea, Lovrin 440 și Kiskun. Telefon 287691, 090 069 934. (9039)

Vând soia boabe, preț 5.500 lei/kg. Telefon 095.615.604. (9104)

Vând 15 viței între 100-200 kg. Telefon 468062. (9127)

Vând motor + cutie viteze Oltcit Club, congelator Arctic 180 l, rochie mireasă. Telefon 093.249.713. (9133)

Vând grâu de panificație, 4 t. Informații telefon 284530. (9146)

Vând gheretă metalică, vitrină frigorifică verticală, congelator, frigider, microunde, TV sport, mașină cusut, navete bere, cola, apă. Telefon 057/368923; 093.002.538. (9150)

Vând grâu și orz, cantități mari. Telefon 466155. (1153982)

Vând orz și grâu, recoltă 2001. Informații telefon 463090, seara. (1153686)

Vând fermă, intravilan 6.000 mp, bună și pentru construcții industriale; vând Saviem 7,5 t, 1992. Sântana, telefon 462181; 095.365.734. (1153689)

Vând dulap 3 uși, masă ovală 12 persoane, 4 scaune. Informații telefon 057/284043, 251929. (9165)

Vând fermă compusă din 8 grajduri, pe o suprafață de 5 ha, îngrădită, turn apă, curent, 75.000 EURO, negociabil, posibil și în 2 rate. Telefon 094.179.029; 057/216362. (9149)

Vând 2 lămâi cu fructe și flori. Telefon 266195. (9185)

Vând pui mici de găină (UTA). Telefon 090.541.279, 243987. (9190)

Vând junincă gestantă în luna 8-a și 7 purcei de 8 săptămâni. Telefon 218169. (9189)

Vând hidrofoare, scări aluminiu, toate dimensiunile, cupru, tigăi. Telefon 212177. (9192)

Vând flexuri profesionale w germane, noi, 800 w, 24 luni garanție, 900.000 lei/buc. Telefon 092.583.724. (9217)

Vindem PUI VII de CARNE la ferma TITO - ȘIRIA, de cca 600 gr. Telefon 090.671.729. (9198)

Vând vacă cu vițică 3 săptămâni sau vacă gestantă luna V. Telefon 057 - 531148. (9200)

Vând R 18 4x4 înmatriculat; mașină de sifon. Telefon 385105. (9206)

CUMPĂRĂRI TERENURI, IMOBILIARE

Cumpăr apartament peste 90 mp, zona UTA, Fortuna, ofer 11.000 USD. Telefon 094.774.518; 229524, după ora 17. (9144)

Cumpăr spațiu comercial. Telefon 095 588 624. (8721)

Cumpăr apartament 3 camere, et. 1-2, Alfa. Telefon 057-258364, 094 604 277. (8982)

Cumpăr apartament 2-3 camere în Micălaca 300, Imașului, Praporgescu. Telefon 090.069.779. (9160)

Cumpăr apartament 3-4 camere în bloc asociație, zona V. Milea, Praporgescu, Davilla. Telefon 094.559.201. (9160)

CUMPĂRĂRI AUTO

Cumpăr talon Alfa Romeo 155, an 1990-1996 sau mașină accidentată, înmatriculată. Telefon 094 606 564. (8747)

Cumpăr Dacii între anii 1980-1995, numai cu CIV și numere noi, cu caroserii ruginite. Ofer între 5-12 milioane lei. Telefon 093.045.296. (8761)

Cumpăr autoturisme Dacia, înmatriculate, avariate. Telefon 289750. (9012)

Cumpăr Dacii numai cu CIV și numere noi. Ofer maxim 11 milioane lei. Telefon 093.955.814. (8934)

Cumpăr Dacia 1985-1995, stare funcționare bună, mecanic și optim corespunzătoare. Telefon 092 384 033. (8710)

Cumpăr parbriz Dacia, față. Informații telefon 095.633.014. (1153687)

CUMPĂRĂRI ELECTRO

Cumpărăm cartușe consumate pentru imprimante și copiatoare. Telefon 092.783.787. (5938)

CUMPĂRĂRI DIVERSE

Cumpăr vaci, vițele, tauri. Telefon 288968; 092.941.123. (5520)

Cumpărăm vaci și juninci. Telefon 250866; 095.681.191. (8788)

Cumpăr bovine pentru sacrificare. Telefon 094.294.666; 095-624.006; 274744. (6340)

Cumpăr malaxor mic pentru patiserie. Telefon 057 - 214511, 092.734.733. (8882)

Cumpăr obiecte antice: picturi, ceasuri de buzunare și de perete, obiecte din argint, candelabre din bronz, statuete din bronz și din lemn, ilustrate dinainte de 1945. Telefon 093.597.244. (6666)

Cumpăr porumb și grâu furajer, plata pe loc. Telefon 057-274421, 094 608 052. (9076)

Cumpăr pene vechi și noi, coarne cerb, str. Hunedoarei, nr. 4. Telefon 214581, 090.871.763. (9205)

CERERI ȘI OFERTE DE SERVICII

Angajăm persoană - cunoștințe operare Turbo Cad, Word, Excel - de preferință INGINER CONSTRUCTOR (tânăr absolvent), stagiul militar satisfăcut, permis conducere cat. B, domiciliul în Arad. C.V. se va trimite la fax: 057/252108. Relații telefon 092.343.768, orele 9-18. (f., 2365947)

Angajăm BRUTAR, BUCĂTARI, BARMANI-OSPĂTARI. Telefon 092.347.616. (9170)

SOCIETATE COMERCIALĂ angajează VÂNZĂTORI (GESTIONARI) pentru punctele de lucru din municipiul ARAD. Informații la telefon 091.222.044 sau 090.238.730. (f., 2365930)

SC angajăm PERSONAL pentru un cadru de muncă OCCIDENTAL. Se oferă carte de muncă, salariu 5.000.000 lei. Telefon 057.276.817. (8967)

FIRMĂ SPANIOLĂ asigură pregătirea în DOMENIUL CONSTRUCȚII cu PERSONAL CALIFICAT din SPANIA. Se asigură contract de muncă. Telefon 0034639431419, orar: duminică - vineri, orele 9.30 - 22. (8962)

SOCIETATE COMERCIALĂ angajează VÂNZĂTOARE. Informații telefon 092.284.410. (8991)

SILVANIA IMPEX angajează CONFECȚIONERE, str. Renașterii nr. 60, Micălaca. Telefon 279624. (9026)

Firmă italiană angajează muncitori în confecționat FEȚE ÎNCĂLȚĂMINTE: CROITORI, MAȘINISTE și PENTRU SUBȚIAT. Telefon 284011. (8511)

Angajăm COFETAR cu experiență. Telefon 270894. (8858)

DRESS COMPANY angajează CONFECȚIONERE mașini cusut, cu experiență. Telefon 289458, 213484 sau sediul firmei, str. Cocorilor, nr. 24/A, zilnic orele 7-15,30. (8878)

Angajăm BUCĂTĂREASĂ (necalificată), 25 - 40 ani. Telefon 218820. (8908)

SC GALLPRINT SRL angajează o TÂNĂRĂ cu vârsta maximă 25 ani, pentru postul de OPERATOR CALCULATOR. Condiții: diplomă de bacalaureat, domiciliul stabil în Arad. Informații suplimentare la telefon 253625, între orele 8-20. (9085)

ALIMENTARA din centru angajează VÂNZĂTOARE cu experiență. Telefon 275994. (9081)

OFER INFORMAȚII despre LOCURILE de MUNCĂ VACANTE, UNGARIA. Telefon 094.887.145, magazinul MOV, Lucian Blaga 2-4. (9091)

Consiliul local VĂRĂDIA de MUREȘ organizează concurs pentru ocuparea unui post, SPECIALIST cu atribuții de CADASTRU și AGRICULTURĂ. Concursul va avea loc în data de 09.04.2002, ora 10. Telefon 057 - 417230. (9090)

SALON COAFURĂ angajează COAFEZE cu experiență. Telefon 277927 sau 211140. (9124)

Angajăm AGENT COMERCIAL cu experiență și ȘOFER DISTRIBUITOR. Telefon 349443. (9113)

LA TORPE SRL angajează PERSOANĂ DINAMICĂ pentru MAGAZIN, cunoștințe operare PC - Excel, Word, aspect fizic plăcut. Relații telefon 285366. Interviul - 30 martie 2002, strada Patria nr. 14, ora 10. (9136)

S.C. BRAO-CAN SRL angajează VÂNZĂTOR BAR. Telefon 282722, zilnic, orele 17-20. (9138)

Angajez VÂNZĂTOARE, Piața Mihai Viteazul. Informații telefon 095.164.459. (9139)

Firmă italiană de încălțăminte, angajează MAȘINIȘTI CALIFICAȚI și C.T.C. cu experiență. Telefon 259674. (9145)

S.C. angajează OPERATOR CALCULATOR, telefon 280723 și VÂNZĂTOARE în condiții deosebite, la magazin alimentar. Telefon 287515. (9147)

Angajăm AGENT COMERCIAL cu experiență, permis cat. B, salariu optim + procentual. Telefon 095.236.625. (9156)

S.C. ATLASSIB SRL angajează AGENȚI TURISM. Condiții: studii medii sau superioare, operare calculator, permis conducere, domiciliul Arad. Relații telefon 270562; 069/231113, int. 388 sau 391. (9154)

Sucursala CEC Arad, Bd. Revoluției nr. 5-7, organizează în data de 15 aprilie 2002, concurs pentru ocuparea postului de ADMINISTRATOR REȚEA CALCULATOARE. Telefon 250044. (9164)

Firmă importatoare de PIESE AUTO angajează AGENT DISTRIBUȚIE, permis conducere cat. B și telefon mobil. Telefon 287626. (9167)

Angajăm TINERI DINAMICI în domeniul RELAȚII cu PUBLICUL. Salariu avantajos + comision zilnic. Informații telefon 091.662.799. (9186)

Colegiul Național Moise Nicoară Arad organizează concurs în 11.04.2002, pentru ocuparea postului de CONTABIL ȘEF cu Liceu Economic, vechime 7 ani în specialitate. Înscrieri la Secretariat până în 4.04.2002. Telefon 280598. (9187)

Caut BĂIAT TÂNĂR pentru SPĂLĂTORIE AUTO. Telefon 250989. (9188)

SOCIETATE COMERCIALĂ angajează VÂNZĂTOARE pentru magazin alimentar. Telefon 289812 orele 9-14. (9202)

ȘOFER, gradele B, C, E, viză Italia, îmi ofer serviciile. Rog seriozitate. Telefon 096.323.731. (9212)

SOCIETATE COMERCIALĂ angajăm AGENT COMERCIAL, salarizare atractivă. Telefon 057 - 214554. (9237)

PRESTĂRI SERVICII

Școala de Șoferi „BELC" deschide CURS NOU, categoria „D". Casa Sindicatelor. Telefon 230004; 381811; 094.938.335. (8682)

Repar FRIGIDERE, CONGELATOARE, garanțial. Deplasare, constatare - GRATUITĂ. Telefon 217451; 092.417.397. (9107)

SILDOR PROD, reparații - vânzări: FRIGORIFICE. Vânzare - montaj: AER CONDIȚIONAT. Telefon 270622. (c.)

Execut TOATE TIPURILE CONSTRUCȚII, inclusiv proiectul și interioare. Telefon 095.964.076. (9035)

Execut INSTALAȚII încălzire și sanitare. Telefon 216051 sau 095.681.269. (9045)

AUTOMATIC SERVICE reparăm MAȘINI SPĂLAT AUTOMATE, domiciliu. Telefon 259146; 094.241.398. (8970)

Școala șoferi CARMEN ABCDE primește înscrieri. Victoriei 66. Telefon 255445. (8402)

TRANSPORT MARFĂ intern și internațional, 3 tone, 36 mc, Furgon închis. Telefon 094.118.753. (8885)

(Continuare în pagina 14) ➡

(Urmare din pagina 13)

S.C. execută IZOLAȚII la PIVNIȚE și SUBSOLURI. Telefon 253036; 092.275.563. (9125)

RENOVĂM, ZUGRĂVIM, GLETURI, VOPSITORII, FAIANȚĂRI, RIGIPSURI. Prețuri avantajoase. Telefon 262692. (9120)

Atelier, ASCUȚITORIE, COPIAT CHEI. B-dul Revoluției nr. 92. (9161)

Renovări: ZUGRĂVELI, FAIANȚĂRI, TENCUIELI, PARCHETĂRI, RAȘCHETĂRI, INSTALAȚII SANITARE. Telefon 348037. (9169)

Executăm RENOVĂRI interioare-exterioare, apartamente, case, ZUGRĂVELI, GRESIERI, TENCUIELI, zidărie, betonări, șape, rigips, parchet melaminat, demolări etc. Telefon 094.206.599. (9239)

DIVERSE

VIZIONARA VALERIA, fiica Părintelui ANDERSON, prezentă în ARAD. Telefon 258797. (8947)

PRIMĂRIA comunei CERMEI scoate la LICITAȚIE 2 terenuri extravilane în șuprafață de 11.982 mp, respectiv 20.664 mp, în data de 10.04.2002, ora 10. (f., 2365946)

Sunt Cornelia Elisabeta din Pâncota. Mii de mulțumiri

TAMAREI.
Mi-a DEZLEGAT CUNUNIA, mi-a dat SPOR, LINIȘTE, sunt FERICITĂ. Telefon 368624. (9148)

Marina din Pâncota, mulțumesc din suflet doamnei

EMA
că mi-a vindecat soțul de impotență. Telefon 057 - 242615, 093.062.336. (9222)

SC STEN SRL cu sediul în Arad, str. Rozelor, nr. 17, dorește autorizație de mediu pentru activitatea confecționat încălțăminte, aceeași adresă. Eventualele contestații se pot depune la Agenția de Protecția Mediului Arad, Bd. Dragalina, nr. 16. (9207)

SC BACAM COMPANY SRL cu sediul în Timișoara, str. A. Șaguna, nr. 3, ap. 12, solicită aviz mediu pentru amenajare grajduri în fabrică de tâmplărie lemn, în Vinga FN. Eventualele contestații se pot depune la Agenția de Protecția Mediului, Bd. Dragalina, nr. 16. (9193)

TURISM

AMAD TOURISTIK efectuează transport internațional SPANIA, ITALIA, PORTUGALIA, FRANȚA, GERMANIA, cu autocare moderne. Asigurări medicale. Rezervări zilnic, Arad, str. Cloșca, nr. 2, telefon 057 - 254453; 094.969.742. (3252)

ÎNCHIRIERI

Dau în chirie apartament 2 camere, ultracentral (str. Gen. V. Milea), doar pentru sediu firmă, birou avocați. Telefon 092.250.593. (8827)

Oferim spre închiriere SPAȚII COMERCIALE pentru magazine, depozite, producție. Telefon 281036. (c.)

Ofer spre închiriere cabinet stomatologic, complet utilat. Telefon 092.722.449. (8582)

ÎNCHIRIEZ SPAȚII: 30, 50, 100, 150, 1.000 mp. Telefon 095 219 263, 219056. (8745)

Închiriez sau vând spații comerciale în Lipova, centru. Telefon 092.253.173. (8759)

Închiriez hale industriale pentru producție și depozitare pe trei amplasamente în Arad. Telefon 092.253.173; 057-270540. (8759)

Închiriez (ofer) spațiu producție, 350 mp, apă, gaz, trifazic. Telefon 216598. (8800)

Ofer închiriere apartament 2 camere, liniștiti, lângă Teatru, 250 DM. Telefon 281195; 272317. (8838)

Închiriez spațiu central, Chișineu Criș, 250 mp. Telefon 094.611.012. (1156206)

Închiriez (ofer) apartament 3 camere + garaj, (lângă BILLA), tot confortul, contorizat, pe termen lung, 120 $ + cheltuielile, rugăm seriozitate. Telefon 286771; 095.329.259. (8992)

Dau în chirie apartament cu 2 camere, contorizat, Calea Romanilor. Telefon 210729. (8996)

Ofer spre închiriere apartament 2 camere, central, contorizat. Telefon 276619; 095.529.503. (9038)

Ofer spre închiriere apartament 3 camere, decomandat, contorizat, ultracentral, preferăm pe termen lung. Telefon 368328. (8884)

Ofer spre închiriere apartament 2 camere mobilate, Vlaicu. Telefon 246148. (8832)

Închiriez (variante) ABC complet utilat, 36 mp. Telefon 057/368923; 093.002.538. (9150)

Primesc în gazdă (bloc). Informații telefon 280628, după ora 18. (9176)

Închiriez (ofer) apartament 2 camere, Vlaicu, plata anticipat 3 luni, 70 USD/lună + cheltuieli. Telefon 057 - 234658. (9005)

PIERDERI

Pierdut autorizație nr. 326128, eliberată de Consiliul Județean Arad, pentru AF MESI. O declar nulă. (9096)

Pierdut certificat de producător agricol nr. 051 din 7.09. 2001 pe numele Schipala Ioan. Îl declar nul. (1153981)

Pierdut certificatul de înregistrare eliberat de DGF-PCFS Arad, al SC POPAS VARAȘOAIA SRL, cu sediul în Șimand, jud. Arad. Îl declar nul. (f, 2365950)

† DECESE †

Cu inimile zdrobite de durere, ne luăm rămas bun de la iubitul nostru soț, tată, frate, socru, cuscru,

TURC
TEODOR,

plecat prematur dintre noi, la vârsta de 62 ani. Înmormântarea va avea loc vineri, 29 martie 2002, ora 14, de la domiciliul din Arad, str. Iancu Jianu nr. 7, la Cimitirul Grădiște. Îți vom păstra veșnic amintirea și te vom plânge mereu! Dumnezeu să te odihnească în pace! Soția SILVIA, fiica TEODORA, fiul SILVIU, nora LAURA, îndoliați în îndurerați.

Cu adâncă durere anunțăm trecerea în neființă a fratelui, soțului, unchiului, nepotului

ZĂRNESCU
EUGEN,

în vârstă de 54 ani. Înmormântarea va avea loc azi, 28 martie 2002, ora 14, de la Capela Cimitirului Eternitatea. Familia îndurerată.

Cu adâncă durere anunțăm încetarea din viață a iubitei noastre soție și mamă, în vârstă de 55 ani,

NOVANC
DOINA.

Înmormântarea va avea loc azi, joi, 28.03.2002, ora 11, la Cimitirul Gai. Familia îndoliată.

Cu mare durere în suflet, anunțăm stingerea din viață a iubitului nostru fiu, frate, cumnat, unchi,

SEBESTYEN
ALEXANDRU
IOSIF,

după o lungă și grea suferință, la 50 ani. Înmormântarea va avea loc azi, 28. 03.2002, la ora 13, la Cimitirul Eternitatea. Familiile îndoliate Sebestyen și Felfoldi.

† SERVICII FUNERARE †

OFERTĂ
EXTRAORDINARĂ !!!
SERVICII FUNERARE
RO-STYL COMPANY,
str. M. Eminescu nr. 22,
telefon 214422 și
094.690.121,

oferă **GRATUIT** clienților care apelează la serviciile noastre:
- garnitură de mătase pentru sicriu sau 20% reducere pentru altă garnitură
- transport la domiciliu (în Arad).

Plata și în rate! (c.)

SC „IN MEMORIAM" SRL
str. EMINESCU nr. 4
(ATENȚIE, vizavi de CINEMA MUREȘUL)
Tel. 057-211929, 093.343.964
str. ORIZONTULUI nr. 9A (Bujac)
oferă SERVICII FUNERARE COMPLETE - NON STOP.
Sicrie-modele multiple (simple-lux), sicrie import ITALIA, ACCESORII. Intermediem COLACI, COLIVĂ etc.
ÎMBĂLSĂMĂM GRATUIT (formolizat).
TRANSPORT ÎN ORAȘ GRATUIT
SERVICII: SPĂLAT, ÎMBRĂCAT
PLATA ÎN RATE.
Transport
INTERN - INTERNAȚIONAL

† CONDOLEANȚE †

Astăzi îl conducem pe ultimul drum pe cel care a fost

NICOLAE
PANTEA

și ne rugăm bunului Dumnezeu să-l primească în Împărăția Sa. Soția RAFILA.

Ne alăturăm durerii familiei PANTEA la neașteptata pierdere a celui ce a fost

NICOLAE
PANTEA.

Sincere condoleanțe. LENUȚA și SANDU JIVAN, WISSBADEN, GERMANIA.

Suntem alături de familia IGNAT IOSIF în momentele grele pricinuite de decesul tatălui. Sincere condoleanțe! Familia PANTELIMON. (9114)

Suntem alături de familia colonel TEODOR PANTEA la durerea pricinuită de pierderea tatălui drag și transmitem sincere condoleanțe. Comisar IOAN IENAGA. (9118)

Colectivul secției Ambulanța Medicală a Spitalului Clinic Municipal Arad este alături de colegul MARIUS VĂTRAN în marea durere pricinuită de pierderea tatălui. (9130)

Un ultim omagiu, condoleanțe și compasiunea noastră domnului col. PANTEA TEODOR în greaua încercare pricinuită de decesul tatălui său. Colectivul Poliției Rutiere Arad. (9157)

Colectivul Prefecturii Județului Arad este alături de colonelul TEODOR PANTEA în greaua încercare pricinuită de pierderea tatălui

NICOLAE
PANTEA.

Transmitem sincere condoleanțe familiei îndoliate.

Suntem alături de colegul nostru, prof. GHEORGHE SATMARI, în marea durere pricinuită de decesul mamei. Transmitem sincere condoleanțe familiei îndoliate. Colegii de la Școala nr. 9 Arad. (9173)

Suntem alături de familia col. TEODOR PANTEA în marea durere pricinuită de moartea tatălui său,

PANTEA
NICOLAE

și-i transmitem sincere condoleanțe. Familia TUDUCE TIBERIU. (9174)

Colectivul Liceului CFR este alături de domnul CĂLINESCU VALENTIN, la durerea pricinuită de decesul mamei. (9203)

Suntem alături de domnul colonel PANTEA TEODOR în greaua încercare pricinuită de pierderea tatălui. Sincere condoleanțe! Familia Monica și Alin Gherga. (9201)

Suntem alături de colega noastră TUNDE FELFOLDI în marea durere suferită prin decesul fratelui ei și transmitem sincere condoleanțe familiei. Colectivul SC RENOVATIO SRL Arad. (9196)

Suntem alături de domnul colonel PANTEA TEODOR în marea durere pricinuită de decesul tatălui. Sincere condoleanțe din partea colegilor de la U.M. 0962 Arad.

Condoleanțe și un salut încurajator pentru familia PANTEA TEODOR în acest moment greu, cauzat de decesul tatălui său. Familia Mihuța Nicolae. (9221)

Suntem alături de PANTEA TEODOR și familia lui, în greaua încercare pricinuită de decesul tatălui său și îi transmitem sincere condoleanțe. Familia Bulzan Ioan și Elena. (9224)

Suntem alături de familia PANTEA în marea durere pricinuită de decesul celui ce a fost

PANTEA
NICOLAE.

Dumnezeu să-l odihnească! Cuscrii: familiile CRISTEA și OLAR. (9214)

Cadrele Poliției Orașului SEBIȘ, sunt alături de domnul colonel PANTEA TEODOR în marea suferință pricinuită de decesul tatălui său și transmit sincere condoleanțe familiei îndoliate. (9213)

† COMEMORĂRI †

Un pios omagiu la împlinirea unui an de la trecerea în neființă a celui care a fost

LONCIER
GHEORGHE.

Fiul SORIN. (9172)

Se împlinește un an, azi, 28 martie 2002, de la decesul celui care a fost

VIDICAN PETRU.

„Acolo unde tu te-ai dus/ E liniște, răcoare/ În fundul gropii adânci/ Nimic nu te mai doare/ Tu n-ai crezut că această boală/ Te va răpi cu-adevărat/ Dar moartea nu te-a mai lăsat." Dumnezeu să te odihnească! Soția ANGELA, copiii: LAVINIA, MARIUS cu AURICA și soacra ADRIANA. Parastasul va avea loc duminică, 31 martie, la Biserica Ortodoxă din satul ANDREI ȘAGUNA, la ora 11. (9036)

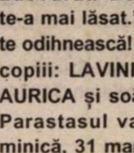

Azi, se împlinesc 3 ani de când sufletul iubit și chipul blând al celei care a fost o minunată mamă, soție și bunică,

TABUIA
CHIREANA,

ne-a părăsit. Nu o vom uita niciodată! Familia. (9043)

La 28 martie se împlinesc doi ani de la decesul scumpului nostru

MUREȘAN
VASILE RĂZVAN.

Dumnezeu să te odihnească în pace! Tata VASILE, mama IRINA, bunicii IOSIF cu MARIA și unchiul ATTILA cu MARCELA. (8865)

Miercuri, 27 martie 2002 s-a împlinit un an de când scumpa noastră fiică,

FUSZ
FLORENTINA

ne-a părăsit pentru totdeauna, după tragicul accident. Parastasul va avea loc la Biserica din Șega, duminică, 31 martie, ora 12. Dumnezeu să te odihnească, scumpa noastră fiică. Nu te vom uita niciodată! Părinții în veci nemângâiați. (9006)

Cu durere în suflet anunțăm un an de la decesul scumpei noastre soții și mame,

FLORENTINA
FUSZ.

Chipul tău blând și bunătatea ta vor rămâne veșnic în sufletele noastre. Dormi în pace, scumpa noastră mamă. Fiica HEIDI și soțul WERNER. (9017)

Azi, 28 martie, se împlinesc 10 ani de când a plecat dintre noi iubitul nostru soț, tată și socru,

FEHER
IOSIF.

Îți păstrăm veșnic amintirea. Nu te vom uita niciodată. Soția FLORICA, copiii GABRIEL și MONICA cu soțul MARIUS. (9024)

Azi, la 10 ani de la trecerea în eternitate păstrăm vie amintirea dragului nostru fiu, frate, cumnat și unchi,

FEHER
IOSIF.

Dumnezeu să-l odihnească în pace! Mama IRINA, fratele IMI, cumnata ANI și nepotul IMIKE. (9024)

Astăzi, 28 martie 2002, se împlinesc 6 săptămâni de lacrimi și de dor de când ne-a părăsit scumpul nostru soț și unchi

NEȚIN PERA

din FELNAC. Dumnezeu să-l odihnească. Soția NEȚIN ZORA, nepoții DELIMIR, DELIA și MICHAEL din GERMANIA, cumnatul VLADA și MARIA. (9168)

Cu durere în suflet comemorăm 2 ani de când a plecat dintre noi cel care a fost

CHIU
PAVEL,

soțul iubitor și bunul nostru unchi. (9191)

Cu adâncă durere în suflet anunțăm împlinirea unui an de când a plecat dintre noi, cel care a fost

dr. EMIL
VANCU.

Parastasul de pomenire va avea loc vineri, 29 martie 2002, ora 18.30 la Catedrala Ortodoxă Veche. Soția Stela, alături de copii și de familiile lor: dr. Emil Vancu, dr. Alexandra Leretter și dr. Verona Danciu. (9208)

Ne amintim cu drag de iubitul nostru soț, tată, frate, cumnat, cel ce a fost

POPESCU
TEODOR.

Parastasul de 6 săptămâni va avea loc la Catedrala Ortodoxă Podgoria, sâmbătă, 30 martie, ora 11.30. Soția Marioara. (9210)

Super prețuri la Goldstern

3+3 luni fără abonament

3 luni oferite de Cosmorom (7, 11, 12)
+ 3 luni oferite de Goldstern (8, 9 10)

5$ * Motorola ST70

Gratuit Motorola c520

Sagem 926 **14$***

NOKIA 3310 **43$***

Mitsubishi Trium Mars **26$***

Cu abonament
Cosmorom Plus 25.
25 minute gratuite +
25 minute gratuite/lună,
timp de 6 luni!
* Prețurile nu includ T.V.A.

Goldstern

Agent Autorizat cosmorom

ARAD
Bulevardul Revoluției 35;
Tel: 057 / 270.890

Piața Spitalului, bl. 1C;
Tel: 057 / 252.001

Goldstern. apropie-te

(2365942)

S.C. „GOSPODĂRIREA COMUNALĂ ARAD“ S.A.

cu sediul în Calea Timișorii nr. 61- Arad

anunță pe această cale, pe toți chiriașii căsuțelor de agrement din Ștrandul Neptun, că ultimul termen pentru achitarea chiriei pentru anul 2002, este data de 31.03.2002. În zilele de 30 și 31.03.2002 chiria se plătește numai la Administrația Ștrandului Neptun, între orele 8,00 - 14,00.

După această dată nu se mai încasează chiria, iar căsuțele se scot la licitație.

S.C. „GOSPODĂRIREA COMUNALĂ ARAD" S.A. organizează licitație publică deschisă, cu strigare, pentru închirierea căsuțelor la care, nu s-a achitat chiria, în data de 15.04.2001, orele 10,00 la administrația ștrandului.

Taxa de participare la licitație = 200.000 lei.

Alte informații, la sediul societății și la telefon 287185.

(9397806)

SC Expert SA

În calitate de lichidator al S.C. ALFAR S.A. - SERE Arad, în conformitate cu prevederile Legii 64/1995, republicată, VINDE LA LICITAȚIE PUBLICĂ, DESCHISĂ, CU STRIGARE, în fiecare zi de marți, ora 12.00, următoarele bunuri:

- mașini scris
- benzi transportoare
- mașini unelte (strunguri)
- diferite remorci
- dulapuri frigorifice
- machete protecția muncii
- motoare electrice 22 KW noi
- obiecte de inventar (mese, birou, scaune, dulapuri)
- convertizoare sudură
- pompe stropit, motostropitoare
- electropompe, cazane duplicat
- balanțe semiautomate
- bancuri de lucru
- conserve legume - fructe
- profile pătrate 2.000 lei / kg (TVA inclus)
- cuptor, cu 6 plite

Lista bunurilor scoase la vânzare, prețul de pornire și regulamentul de licitație sunt afișate la sediul societății Alfar SA, Calea Zimandului nr. 3.

Relații suplimentare Dl. Tanca Gheorghe, tel. 057-276.101

(9397803)

S.C. SAPICO DISTRIBUTION S.R.L

Angajează:

DIRECTOR FILIALĂ

Cerințe: - studii superioare
- experiență în vânzări
- carnet de conducere
- operare calculator

Oferim: - pachet salarial motivant
- mașină de serviciu

C.V. se pot trimite până la data de 01.04.2002 la fax: 057281239 sau la adresa e-mail arad@sapico.com.

Informații la tel. 094597415, Bogdan Claudiu.

(93978041)

OFERTA

CARE TE MIȘCĂ DIN LOC !!!

NOKIA 3310

49* $

SIEMENS a35

15* $

OFERTA CONNEX

5 luni cu 50% reducere la abonamente (primele 5 luni de contract)
tarif promoțional de 0.05$ / SMS pentru mesaje către destinații naționale**
pe 15 aprilie 2002, 5 dintre clienții Connex vor primi câte un premiu special: 5 ani de abonament Connex 800 GRATUIT!!!
Cartelele SIM reîncărcabile Connex Go! și Kamarad costă 7$, fără TVA
Oferta valabilă până la 30 aprilie 2002. Detalii în magazine.

* "Preț fără TVA, valabil doar pentru conectare în rețeaua Connex, în limita stocului disponibil."
** "Mesajele SMS către numere speciale sau gratuite (818, 211, etc) nu vor beneficia de acest tarif promoțional."

S.C. COSMOVEST S.R.L.
B-dul Revoluției Nr.39-41(Magazin Ziridava Parter)
Str.Csiki Gergely nr. 1 (P-ța Pompierilor)
ȘIRIA, Str. Regimentul 85 Infanterie Nr. 1841

DEALER CONNEX*

(c.a.)

APLAST

PRODUCĂTOR TÂMPLĂRIE P.V.C.

Căutăm firme interesate să devină reprezentanțe locale în județul Arad

pentru montajul tâmplăriei produse în fabrica APLAST, cu profile DECEUNINCK și cu feronerie GU.

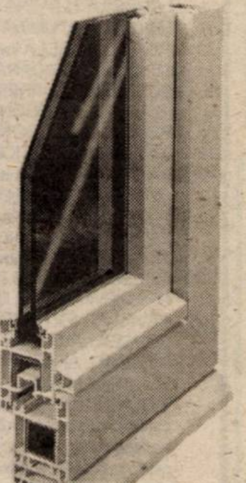

(2365943)

Asigurăm transport în toată țara și oferim condiții comerciale avantajoase.

tel/fax: 044-445834, 01-666 56 25; mobil: 093-53 91 91; web: www.aplast.ro; e-mail: aplast@kappa.ro

---

SC ACTIV GROUP SRL

Lichidator al SC AGROINDUSTRIALA ȘAGU SA, cu sediul în jud. Arad, loc. ȘAGU FN, anunță vânzarea conform Legii 64/1995 prin licitație publică deschisă, cu strigare a următoarelor bunuri aparținând societății debitoare:

- **combină John Deere** la preț de **1.024.000.000** lei
- **combină New Holland TX-66** la preț de **2.312.000.000** lei
- **tractor TIH** la preț de **12.000.000** lei
- **tractor A 1800** la preț de **8.000.000** lei
- **combine E 281** cu prețuri între **12.000.000-16.000.000** lei
- **semănătoare păioase SUP 800** la prețul de **16.000.000** lei
- **cultivatoare combinatoare** cu prețuri între **8.000.000-9.600.000** lei
- **mașini MA6** cu prețuri între **6.400.000-9.600.000** lei
- **tăvălug** cu cuțite la prețul de **8.000.000** lei
- **aparate de stropit** cu prețuri între **22.500.000-24.800.000** lei
- **mașini de împrăștiat îngrășăminte** cu prețuri între **10.000.000-12.000.000** lei
- **remorci cisterne 3,6** cu prețuri între **16.000.000-40.000.000** lei
- **remorci RM 13** la preț de **32.000.000** lei
- **remorci RBA** cu prețuri între **12.000.000-16.000.000** lei
- **remorcă transport persoane** la prețul de **8.000.000** lei
- **mașini tratat semințe** la prețul de **2.400.000** lei
- **bazine combustibil** cu prețuri între **2.400.000-4.000.000** lei
- **pompă submersibilă** la prețul de **1.600.000** lei
- **aeroterme electrice** cu prețuri între **4.000.000-5.600.000** lei
- **stații Motorola** cu prețuri între **3.200.000-4.800.000** lei
- **mobilier divers**
- **elemente provenite din casări de utilaje agricole**

Prețurile de pornire a licitației au fost reduse cu 20% față de valoarea inițială

La prețurile menționate în listă se adaugă TVA-ul. Bunurile pot fi văzute la sediul SC "AGROINDUSTRIALA ȘAGU" SA, la Ferma 2 Sâmpetru German, la Ferma 11 Mănăștur.

Regulamentul de organizare a licitației, lista completă cuprinzând bunurile scoase la licitație și prețul de pornire al acestora pot fi consultate la sediul societății debitoare și la sediul SC "ACTIV GROUP" SRL. P-ța Avram Iancu nr.10, ap .3. Licitația va avea loc în data de **29.03.2002**, începând cu ora 12.00, la sediul SC"AGROINDUSTRIALA ȘAGU" SA. Licitațiile se vor relua în fiecare zi de vineri a săptămânii, la ora 12.00. Taxa de participare la licitație, nerambursabilă, este de 100.000 lei/ participant. Garanția pentru înscrierea la licitație este de 10% din valoarea de pornire a fiecărui bun. Înscrierile, achitarea taxei de participare și achitarea garanției de participare la licitație se pot face înainte de începerea licitației. **Relații** la SC "AGROINDUSTRIALA ȘAGU" SA, dna. Jurcă Florica, tel.057/418.044 sau SC "ACTIV GROUP" SRL tel. 057/214.821, 094/697.814 dl. Biriș Ioan.

(2360758)

SATLINE

A DESCHIS RESTAURANTUL
În ARAD, STR. ION ANTONESCU 2-4, BL. M7 - PARTER (Piața Mihai Viteazul)
PROGRAM ZILNIC 12 - 24
REZERVĂRI TEL. 228.616

LA PLAZZA

PRIN MAGAZINELE

SC BENDEA SRL

situate în Arad, B-dul Revolutiei Nr. 26-30, tel. 231.853,
str. Liviu Rebreanu Nr. 68, tel. 250.905
str. Eftimie Murgu colt cu Pădurii, tel. 228.966

Program
zilnic 9,00 - 17,00
Sâmbătă 9,00 - 13,00

Oferta lunii MARTIE

MARI REDUCERI DE PRETURI LA GRESIE ȘI FAIANȚĂ

Casa Națională de Pensii și Alte Drepturi de Asigurări Sociale

Anul 2002, luna aprilie, ziua 09

În temeiul art. 54, art. 55 și art. 112 din Ordonanța Guvernului nr. 11/1996, privind executarea creanțelor bugetare, aprobată și modificată prin Legea nr. 108/1996 cu modificările și completările ulterioare, precum și în temeiul art. 439 (1) Cod procedură civilă cu modificările și completările ulterioare se face cunoscut prin prezenta că în ziua de **9.04.2002, ora 10,00**, în localitatea Lipova, str. Calea Timișorii nr. 111, se vor vinde prin licitație publică următoarele bunuri mobile aparținând debitorului S.C. Filadelfia Eben Ezer SRL: mașină de boltari (2 buc.) - 13.500.000/buc.; aparat sudură - 14.400.000; utilaj confecționat țigle - 3.600.000 (evaluate în lei, prețul necuprinzând TVA), licitația a II-a

Condiții de participare: taxa de 10% din prețul de începere a licitației pentru bunurile pe care intenționează să le cumpere, cel mai târziu până la începerea vânzării.

Informații suplimentare se pot obține la sediul Casei Județene de Pensii Arad, str. Gh. Lazăr nr. 20, camera 13 sau la telefon 281320 int. 113.

(2365944)

CAMERA DE COMERT ARAD

ORGANIZEAZĂ URMĂTOARELE

CURSURI:

- Noi reglementări în domeniul contribuțiilor la bugetul asiguărilor sociale de stat și de sănătate;
- Managementul calității - în conformitate cu noua serie de standarde ISO 9000: 2000;
- Inițiere în utilizarea calculatoarelor (Windows, Word);
- Inițiere în utilizare Excel;
- Contabilitate și aplicații pe calculator;
- Limbi străine (engleză, italiană, franceză, germană);
- Brutar, vânzător, cofetar - patiser

Informații suplimentare la sediul CCIA Arad
Str. Cloșca nr. 5 camera 31, etajul 2,
Tel.: 20.88.07; 20.88.08.

(c. 62)

S.C. ELECTRO FIDELITY ROMANIA S.RL.

Arad, str. Petru Rareș nr. 75

ANGAJEAZĂ:

Pt. Biroul Tehnic - Proiectare

A. Inginer
- specialitatea ELECTRO-ENERGETICĂ
Condiții:
- cunoștințe operare P.C.
- permis de conducere cat. B

B. ELECTRICIENI - AUTORIZAȚI
Condiții:
- permis de conducere cat. B

Relații la telefon: 276971 sau 094517727

(9397802)

NOU

S.C. **„AR - AUTO LEASING" SRL**

Vă oferă **autoturisme și autoutilitare** în LEASING
la cele mai avantajoase prețuri

OPEL ASTRA BREAK 1,7 TD	- 205 Euro/lună
OPEL VECTRA 20 TD	- 228 Euro/lună
FIAT PUNTO	- 154 Euro/lună
PEUGEOT 206	- 168 Euro/lună

Toate mașinile sunt fabricate în 2001, FULL EXTRASE.

La cerere VW BORA; VW PASSAT; RENAULT; AUDi; BMW

Telefon: 095.106.363
Arad, Dr. Ioan Rațiu nr. 13
Program luni - vineri 9,00-17,00.

(9397902)

LINFLEUR ROM.
ARAD, ROMÂNIA

ARAD,
Calea Radnei
nr. 187

Angajează CONFECȚIONERE

Persoanele interesate se pot adresa începând cu data de 25.03.2002 la sediul firmei din MICĂLACA, Calea Radnei nr. 187

(2365916)

S.C. DACOROM. S.R.L.

DACOROM

Arad, Mihai Eminescu, nr.6

FIRMA NOASTRĂ VĂ OFERĂ SPRE VÂNZARE SĂMÂNȚĂ DE PORUMB SÂRBESC **ZP 335** ȘI **ZP 409** LA PREȚUL DE NUMAI **40.000** LEI/KG

Cumpărătorii se vor prezenta cu adeverința de la primăria locală
Tel. 057/281100; 057/281200

(C.A.)

FIRMA INFORMATIQUE

Angajează

INFORMATICIAN, CUNOSCĂTOR AL LIMBII FRANCEZE

Interviul va avea loc vineri, 29.03.2002 ora 9, Complex Zărandul, sala 4, din B-dul Revoluției nr. 85-87.

Informații suplimentare, tel. 285110.

(2365940)

OFERTA PRIMĂVERII

S.C. BODIMAR SRL

Tel. Fax 057-270078; 270079
DEPOZIT GRĂDIȘTE str. ARDEALULUI nr. 2 (lângă pod)

VĂ OFERĂ **PREȚURILE INCLUD T.V.A**

CĂRĂMIDĂ EFICIENTĂ peste 20 de modele și dimensiuni, de la 1.300.000 lei/m3

SISTEME ȘI PLĂCI GIPS - CARTON (import) grosime 9,5 = 49.500 lei/m2: 12,5 = 53.800 lei/m2; 12,5 = 85.000 lei/m2 pentru umezeală - chituri; profile și accesorii;

PLĂCI BITUWELL (import Germania) - 5 culori și transparente; 1 buc = 0,93 x 2000 = 248.000 lei

- TAVANE FALSE cu structură și decorative
- PARCHET LAMINAT 1 m2 = 278.000 lei (import)
- LAMBRIURI LAMINATE; 1m2 = 135.000 lei (import) și accesorii
- ȘINDRILĂ BITUMINATĂ (import) (5 modele și culori)
- FIBRĂ DE STICLĂ imp. ITALIA; 1m2 = 158.000 lei (culori și dimensiuni multiple)
- SISTEME DE ZIDĂRIE POROTHERM (10 modele și dimensiuni)
- SCHIEDEL - ȘIMINEIE ȘI SISTEME DE COȘURI PT. FUM (30 ani garanție)
- PLĂCI POLICARBONAT imp. DANEMARCA; (trapezoidale)
- PLĂCI POLICARBONAT celular și compact (7 culori); (import)
- CĂRĂMIDĂ DE STICLĂ (albă și colorată), gama SOLARIS
- VATĂ MINERALĂ (normală și cașerată); (toate grosimile)
- MEMBRANE BITUMINOASE (cu bitum aditivat); (20 ani garanție)
- JGHEABURI și BURLANE P.V.C.; ACCESORII (import Belgia)
- FERESTRE - VELUX; folie protectoare sub țiglă
- ȚIGLĂ - BRAMAC (import AUSTRIA); (30 ani garanție)
- GRESIE - BRAMAC (import AUSTRIA); (30 ani garanție)
- GRESIE; FAIANȚĂ; OBIECTE SANITARE; BINALE
- PAVAJ PT. EXTERIOR; RIGOLE; BORDURI ect. (modele și culori deosebite)
- VOPSEA LAVABILĂ; COLORANȚI; VOPSEA ULEI și RĂȘINOASE
- DILUANȚI, ARACET; AMORSĂ, SILICON; SPUMĂ DE ETANȘARE
- TENCUIELI BAUMIT (varietate mare de culori și nuanțe)
- ȚIGLĂ INDICENĂ; O.B; P.C; plasă de sârmă; rabiț; carton asfaltat
- ciment; var; adezivi; gleturi; ipos; ciment rostuit; tinci (pt. exterior)
- vopsea pentru țiglă; profile pt. trepte și muchii (colțuri, socluri etc)
- glet pastă; adeziv flexibil; adeziv pt. polistiren și poliuretan
- plăci decorative pt. tavane și pereți; dibluri pt. Polistiren
- profile pt. placaje ceramice; plasă din fibră de sticlă
- tencuială decorativă pt. interior; ciment rosturi (gamă mare de culori)
- polistiren espandat și extrudat (de la 1 cm - 20 cm grosime)
- plăci azbociment (import Ucraina); B.C.A. toate dimensiunile
- TERACOTE, CĂRĂMIDĂ ȘAMOTĂ, BLOCURI CERAMICE PT. HORN - B.C.A. la toate dimensiunile

ASIGURĂM TRANSPORT - ÎNCĂRCAT, DESCĂRCAT MECANIZAT LA DOMICILIUL CLIENTULUI

(9397808)

FUNDAȚIA UNIVERSITARĂ „VASILE GOLDIȘ" ARAD

Convoacă Adunarea Generală a membrilor fundației în data de 01.04.2002, cu următoarea ordine de zi:

1. Raportul de gestiune pentru anul financiar 2001
2. Raportul Comisie de cenzori privind gestionarea fundației pentru anul 2001
3. Aprobarea bilanțului contabil al anului financiar
4. Diverse

(2365941)

TR **S.C. TERMOROH IMPEX S.R.L.**
Tehnică si echipamente de încălzire centrală
Calea A. Vlaicu nr.173 bl. 6D Tel:057-273.780 057-274.282

10% REDUCERE DE PRET

Beretta Ciao 24 CAI	pret magazin	530 EURO
(24kw 13l / min)	***pret redus***	***477 EURO***
Beretta Ciao 24 CSI	pret magazin	674 EURO
(24kw 13l / min)	***pret redus***	***607 EURO***
Beretta Mynute 20/20 CAP	pret magazin	525 EURO
(24kw 13l / min)	***pret redus***	***472 EURO***
Beretta Mynute 20/20 CSI	pret magazin	706 EURO
(24kw 13l / min)	***pret redus***	***636 EURO***
Beretta Super Exclusive 24 CSI MIX	pret magazin	809 EURO
(24kw 13l / min)	***pret redus***	***728 EURO***

- ◆ CAI - racordare la cos / aprindere electronică
- ◆ CSI - cameră de ardere închisă (turbo) / aprindere electronică
- ◆ CAP - racordare la cos / flacără de veghe

Garantie si post garantie (piese de schimb) 2 ani !
Preturile sunt exprimate în EURO
Plata se face în lei, la curs BNR si includ TVA
Oferta este limitată !!!

NOU! Vinzari in rate si leasing (C.A.)

Știai că noi suntem aici de 4 ani !!!
puteai să ne cauți de atunci !

S.C. PRO-DOMUS S.A.

Arad	Sibiu
Brașov	Ploiești
Cluj Napoca	Timișoara
Odorheiu Secuiesc	Târgu Mureș
Oradea	

Împrumuturi pentru imobile și alte bunuri

pe 10 ani cu comision 4% pe an,
pe 3 ani cu comision 10% pe an.

Informații: tel 057 254 399
Arad str. I.C. Brătianu, nr. 11
(fosta 30 Decembrie)
Program: Luni - Vineri 10⁰⁰ - 17⁰⁰

(C.A.)

BANCA
"TRANSILVANIA"S.A.
SUCURSALA ARAD,
Str. Unirii nr. 5-7,
Tel. 057/283.122
NOUL ATM
CALEA VICTORIEI 35-37
(sediul CTP)

ADEVĂRUL
Cotidian independent Arad
Anul XIV,
nr. 3570
Vineri, 29 martie 2002 ● 24 pagini ● 4000 lei ● e-mail: adevarul@arad.ro; adv.pub@arad.ro
BRAT
Publicație auditată în semestrul II 2000
Tiraj mediu zilnic vândut: 33.205

WEST BANK
CARDINE BANKING GROUP
ARAD, B-dul Revoluției nr. 88
Tel: 284.888, Fax: 285.202
Dobânzi depozite persoane fizice
(suma minimă 500.000 lei)
1 lună 30%
2 luni 31%
3 luni 32%

PÂNÃ CÂND NE VOM DA CU STÂNGUL ÎN DREPTUL?

Intrarea în NATO constituie la ora actuală problema numărul unu a partidului de guvernământ, ea trecând înainte a tot și toate, chiar și a unui - Doamne ferește! - eventual război mondial! De ce, nu este greu de ghicit, admiterea României în Organizația Atlanticului de Nord reprezentând pentru guvernul Năstase un cec în alb deosebit de valoros în relațiile internaționale și mai ales în convingerea investitorilor străini de a ne prefera pe noi altora. De aici zbaterea și agitația în jurul ideii de NATO, multe dintre acțiunile de acest gen ale guvernului frizând uneori penibilul.

Ce-i drept că nu numai noi procedăm astfel, nu mai departe decât ieri sau alaltăieri - de teama ca nu cumva să le-o ia cineva înainte! - Bulgaria anunțând lumii întregi, dar îndeosebi Statele Unite că își pune pe de-a-ntregul și imediat aeroporturile, spațiul aerian și ce o mai fi cazul la dispoziția NATO, dacă acesta va vrea să-l cotonogească pe Saddam Hussein! Îmi închipui cum și-o fi mușcat pumnii de ciudă Adrian Năstase afurisind în gând: uite, domnule, cum ne-o luară înainte bulgarii, treabă care probabil că nu s-ar fi întâmplat dacă noi nu eram prinși până peste cap cu reuniunea de la București a celor 10 candidați pentru examenul NATO din toamnă. Dar, bună e și reuniunea asta pentru că, orice s-ar zice, nu este ușor să aduci la București 9 primminiștri și un șef de stat - ne referim la președintele Poloniei -, bașca, adjunctul secretarului de stat american, lucru care nu știu cât de mult o să cântărească în toamnă la ... număratul bobocilor, dar, în mod sigur ceva, ceva tot o fi însemnând. Dacă nu altceva, cel puțin reuniunea de la București ne-a mai alinat și ne-a mai adus o oarecare rază de speranță prin vocea invitatului american care a lăsat să se-nțeleagă destul de clar - poate greșim noi... - **că România are mari șanse ca în toamnă, la Praga să obțină mult râvnitul bilet de intrare în NATO.**

MIRCEA DORGOȘAN

(Continuare în pagina 5)

Din păcate, nu e glumă! De luni, 1 aprilie

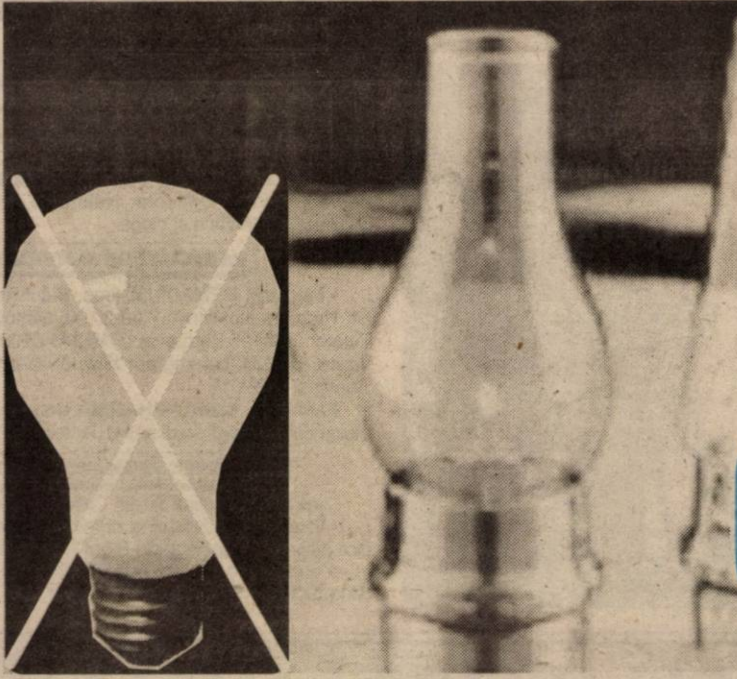

TARIFELE LA ELECTRICITATE CRESC CU 14%

Pag. 4

INSTANȚELE ARĂDENE AU ALȚI ȘEFI

dr. PETRU BALAȘ a fost numit președinte al Tribunalului Arad.

Fotografie de: MARCEL CANCIU

Ieri s-a deschis CONFERINȚA ECUMENICĂ A AEGEE

Foto: VIOREL MUSCA

Pag. 6

Din această lună, MEDICAMENTE COMPENSATE CU 65 LA SUTÃ

INFOTON
DEALER AUTORIZAT
Panasonic
& Technics
Electrocasnice, Audio, Video, TV., Telecomunicații
str. Eftimie Murgu, nr. 74-76, tel./fax: 281800
magazin:
str. Lucian Blaga, nr. 2-4, tel./fax: 281595

micro credit
MICROENTERPRISE CREDIT ROMANIA S.A.
RAPID CREDIT Până la 5.000 DEM
BUSINESS CREDIT Până la 25.000 DEM
INVESTMENT CREDIT Până la 75.000 DEM
Finanțare internațională și tehnologie germană de creditare
Acum și în Arad
TIMIȘOARA: CALEA DOROBANȚILOR (COLȚ CU SIMION BĂRNUȚIU)
TEL./FAX: (056) 224.676, (056) 224.422
NOI DĂM CREDIT DEZVOLTĂRII TALE !
(2204950)

În weekend

VREMEA SE ÎNCĂLZEȘTE

Vremea va fi predominant frumoasă și se va încălzi treptat. Cerul va fi variabil, mai mult senin noaptea și dimineața. Vântul va sufla slab la moderat din sector nordic. În prima dimineață local se va semnala brumă, și în ultima izolat ceață. Temp. max.: 15 la 18°C. Temp. min.: 0 la 5°C

Mobilier la comandă
Mochetã
Prețuri avantajoase
ARCADIA S.R.L.
Piața Soarelui bl. 603
Tel. 263.637

VIA Canada
Firmă de Avocați din Toronto Canada vă asistă pentru
Emigrare
Proiect SA, Bd. Decebal nr. 2-4, cam 124
Tel 214678
CELE MAI MICI TARIFE
NU NE PLATIȚI DECÂT DUPĂ APROBARE

ALGLASS FERESTRE DIN PVC cu geam termopan
B-dul Revoluției nr.26-38 Tel: 338.244
Str. Roșiori Nr.26 Tel/Fax: 289.053
APARTAMENT 2 CAMERE - 499 EURO + FEREASTRA BAIE GRATUIT
APARTAMENT 3 CAMERE - 599 EURO + FEREASTRA BAIE GRATUIT

CALENDAR

Vineri,
29
martie
2002

● Astăzi, Soarele răsare la ora 6 și 36 de minute și apune la ora 18 și 28 minute.

● Au trecut 88 de zile din acest an. Au mai rămas 277 de zile până în anul 2003.

● **Praznicul zilei: Biserica ortodoxă:** Cuv. Marcu, Ep. Aretuselor; Chiril diaconul; **Biserica greco-catolică:** Sf. M. Marcu, ep. Aretusiei; diaconul Ciril și cei împreună cu el.

AEROPORTUL ARAD VA DISPUNE DE UN BIROU VAMAL

Aeroportul Arad va dispune de un birou vamal, care va asigura operațiunile derivate din traficul internațional de călători și mărfuri, a decis Executivul în ședința de ieri.

Personalul și dotarea necesară efectuării controlului pentru trecerea frontierei vor fi asigurate, prin redistribuire, de către direcțiile teritoriale ale Ministerului Finanțelor Publice, Ministerului Sănătății și Familiei și Ministerului Agriculturii, Alimentației și Pădurilor.

Înființarea biroului vamal intervine pe fondul creșterii volumului traficului de călători și mărfuri prin Aeroportul Arad, dar și al numeroaselor solicitări ale operatorilor de trafic, precum și al disfuncționalităților apărute din cauza personalului insuficient.

UNIVERSITATEA DE VEST „VASILE GOLDIȘ" ARAD

UNIVERSITATE A MILENIULUI III

Universitatea de Vest „Vasile Goldiș" Arad, are deosebita onoare de a invita, sâmbătă 30.03.2002, orele 10,00, în Aula Ștefan Cicio Pop a Facultății de Drept, toți directorii de licee și profesorii diriginți ai claselor a XII-a din municipiul și județul Arad, în vederea prezentării ofertei academice pentru anul universitar 2002/2003. Cu această ocazie va fi organizată Expoziția **Universitatea „Vasile Goldiș" Arad - Universitate a mileniului III**, prezentare sintetică a realizărilor didactice și cercetării științifice a universității noastre, singura universitate particulară din Transilvania acreditată, prin lege, de către Parlamentul României.

Domnul profesor universitar dr. Pavel Petroman, va prezenta expunerea: „Omul mileniului III - contribuția universității".

La această întâlnire vor participa: rectorul universității, academician Aurel Ardelean - personalitate marcantă a vieții științifice medicale românești, prorectorii și decanii facultăților.

BINE AȚI VENIT!

La Arad: Novanc Vanesa Larisa, **Todoca** Marius, **Scorțeanu** Adelina Roberta.

La Ineu: Balint Marian Iulian.

METEO

Vremea va fi în general frumoasă, dar rece noaptea și dimineața. Cerul va fi variabil. Vântul va sufla slab la moderat din nord-est. Dimineața, pe alocuri se va semnala brumă.

Temp. maxime: 12 la 15°C.

Temp. minime: -2 la 2°C.

UTILITARE

PIEȚE, TÂRGURI

Astăzi este zi de piață la Ineu, Lipova, Covăsânț, Mișca, Moneasa, Șepreuș, Șimand, Vladimirescu. Tot astăzi se organizează târguri săptămânale la Ineu, Șepreuș, Șimand.

Mâine, sâmbătă, vor avea loc târguri săptămânale la Felnac, Lipova, Pâncota, Hălmagiu și Moneasa, iar duminică, la Sântana și Vinga.

FARMACII DE SERVICIU

• Farmacia **REMEDIUM** Arad, B-dul Revoluției nr. 52-54. Program luni-vineri: 7,30-20,00, sâmbătă 8,00-14,00. Telefon 233195.Farmacia „**OMNIAFARM**", Calea Aurel Vlaicu, Bl. Z28, cu program zilnic de la orele 8,00-22,00. Telefon 271724

Farmacia **LIBRO PHARMA** non stop Calea Aurel Vlaicu 60-68 (lângă stadionul UTA) telefon 212.992.

URGENȚE STOMATOLOGICE...

...asigură Cabinetul din str. Crișan (în spate la Gionelli).

• În zilele de sâmbătă și duminică, urgențe stomatologice asigură și cabinetul din B-dul Revoluției nr. 62, ap. 17, între orele 9,00-19,00. Telefon: 256665. Și Cabinetul Stomatologic din Calea Victoriei nr. 7 A asigură zilnic urgențe, inclusiv sâmbăta, între orele 10-15. Telefon 095.565.622.

ADMINISTRAȚIA FINANCIARĂ

Administrația Financiară a municipiului Arad: Asistență contribuabili (impozitul pe venitul global) - telefon 280633, 280733, int. 199 între orele 8,00 - 12,00. Informații mai pot fi obținute la adresa de web : www.finantearad.ro

ÎNTRERUPERI DE CURENT

Vineri: 9-12: Mierlei, I.B. Deleanu, Boemiei, Salontei, Ivireanu, Bradului, Răzvan Vidra, Hortensiei (p); **11-15:** Stația CFR Bujac, SC COMA SRL; **9-15:** SC Petra Ferma 7; **9-14:** Vlaicu Bl. A54, A41, A42, A43, A44, str. E. Monția, Steagului, Vântului.

ÎNREGISTRĂRI ÎN CAZ DE DECES

Biroul de Stare Civilă - decese face înregistrări după următorul program: sâmbătă și duminică, între orele 9,00-11,00. Tel. 281850.

TELEFON DE URGENȚĂ LA POLIȚIE: 955

Noile numere de centrală telefonică ale I. J. P. (Inspectoratul Județean de Poliție) Arad: 237.170; 237.803; 237.878; 237.887; 236.858.

AU PLECAT DINTRE NOI

Lei Maria (1931); Mitru Mirela (1980); Kabat Alexandru (1943); Furman Ioan Nicolae (1943).

PREȚUL AURULUI

BANCA NAȚIONALĂ. **Pentru gramul de aur de 24 K:** prețul cu ridicata - 314.779 lei, iar prețul de achiziție - 283.301 lei. Prețuri înregistrate ieri.

PIAȚA NEAGRĂ. **Aur 14 K**: cumpărare - 150.000 lei/g, vânzare - 170.000 lei/g. **Aur 18 K**: cumpărare - 180.000 lei/g, vânzare - 200.000 lei/g.

„ADEVĂRUL" VĂ ASCULTĂ

La telefonul dimineții, 280944, între orele 9,00 - 12,00

● Apel umanitar

Dl. Cornel Covaci din comuna Sântana, județul Arad, face un apel la cei care pot dona o sumă cât de mică pentru o problemă mai deosebită cu care se confruntă. Dânsul este tată a trei copii, unic întreținător al acestora și a suferit o operație la plămâni fiind suspect de cancer. Acum dânsul necesită spitalizare postoperatorie fapt pentru care are nevoie de bani. Persoanele care doresc să contribuie pentru a-l ajuta pe dl. Covaci pot depune bani în contul 2256074 la Banca Agricolă Raiffeisen, agenția Sântana.

● În întuneric...

D-na Maria Pascu din Arad, strada Bucovinei, este nemulțumită de faptul că strada pe care locuiește este „scufundată în întuneric de mai bine de o lună și nimeni nu ia măsuri pentru remedierea acestei probleme deși am făcut tot felul de sesizări, fără nici un rezultat." Dânsa mai spune că a fost purtată pe drumuri „cei de la Electrica trimițându-mă la Primărie spunând că e de datoria acestei instituții să ia atitudine, de la Primărie am fost trimisă la Electrica și tot așa. Acum eu vreau să aflu dacă într-un viitor mai mult sau mai puțin îndepărtat, cineva ne va băga și pe noi în seamă, pentru că și noi plătim taxe și impozite și cred că merităm măcar un bec pe stradă."

Redactor de serviciu,
R. M.

La telefonul după-amiezii, 280003, între orele 15,00 - 18,00

● În Alfa, ca după război!

„Întregul traseu al liniei de tramvai nr. 2 pe tronsonul Alfa-Piața Romană arată ca după război. Suntem nevoiți să abandonăm mașinile și să circulăm cu tramvaiul, pentru a nu le distruge cu totul. Acolo unde nu sunt gropi, piatra cubică a carosabilului e așezată aiurea, ori prea jos, ori prea sus. E un chin să circuli cu mașina pe traseul amintit. Cred că ar fi cazul ca Primăria să întoarcă fața și spre zona noastră, că nu degeaba plătim taxe și impozite locale", ne-a spus indignat, pe bună dreptate, **Viorel Petrila**, care locuiește pe strada Domei la nr. 55.

Redactor de serviciu
F. T.

ACTUALITATEA CULTURALĂ

TEATRU

Casa de Cultură a Sindicatelor, în colaborare cu Agenția DDV, prezintă în data de 1 aprilie 2002, ora 19,00, spectacolul de mare succes al Teatrului Național București: „Tache, Ianke și Cadîr", de V. I. Popa.

Distribuția: Radu Beligan, Marin Moraru, Gheorghe Dinică, Valentin Uritescu, Mihai Călin, Monica Davidescu, Silvia Năstase.

Biletele s-au pus în vânzare la Agenția Sălii și se difuzează începând de luni, 18.03.2002, ora 14,00, iar de marți, 19.03.2002, zilnic între orele 10,00-18,00. Nu se fac rezervări de locuri la telefon.

CINEMATOGRAFE

Dacia: Vanilla SKY (Deschide ochii) (SUA) 10; 12,30; 15,00; 17,30; 20

Mureșul: O familie genială (SUA) 10; 12,30; 15; 18

Arta: Harry Potter și piatra filozofală (SUA) 15; 17,30; 20

Sala Mică: Corbul: Mântuirea (SUA) 15,30; 18,30

Progresul: „O" de la Othello (SUA) 16

O altă șansă (SUA) 18

Lipova: Câini și pisici (SUA) 16

Dr. Dolittle 2 (SUA) 18

CINEMATECĂ

Azi, 29 martie ora 20,00 în Sala Cinematecii „Mihai Popovici" a Casei de Cultură a Municipiul din strada Gheorghe Lazăr nr. 1 va rula filmul **„Trei povestiri extraordinare"** în regia artistică a lui Roger Vadim, Louis Male și Federico Fellini.

HOROSCOP

Vineri, 29 martie

Berbec (21.03-20.04). Vă veți lupta pentru schimbări în activitatea cotidiană, poate chiar schimbarea locului de muncă, dar, atenție, dacă aceasta are o legătură cu străinătatea, pot interveni turbulențe.

Taur (21.04-20.05). Ceea ce visați se realizează mai greu. Șanse mai mari aveți la serviciu. Poate o avansare, poate o mai bună înțelegere cu șefii, cu colegii.

Gemenii (21.05-20.06). Vă orientați rapid când apare o schimbare și impresionați anturajul prin stăpânire de sine.

Rac (21.06.-22.07). Pentru Raci, această zi va avea o influență aparte în casă și în familie, în carieră. E bine să șofați cu atenție, să nu vă certați cu frații, cu alte persoane apropiate. Noroc în afaceri, în scris.

Leu (23.07-22.08). Soarele, patronul dvs. vă ajută mult, mai ales în dragoste și în afaceri. Mulțumiți puteți fi în comunicarea cu ceilalți ori, dacă doriți să întocmiți un act oficial, acum e momentul!

Fecioara (23.08-22.09). Problemele ce le puteți avea în legătură cu un teren, un imobil ori chiar în familie, eventual cu părintele de același sex, se accentuează.

Balanța (23.09-22.10). La începutul acestei perioade veți sta mai bine cu banii, dar vă sfătuiesc să îi economisiți. Veți avea nevoie de ei în afaceri, în dragoste sau pentru a face ceva pentru copiii dvs.

Scorpion (23.10-21.11). Amicii, foștii protectori, vă fac probleme cu banii. Sau, cine știe, dvs. le faceți acestora. În orice caz, casa secretelor este plină de fapte, puneți la cale fel de fel de chestiuni.

Săgetător (22.11-21.12). Continuați să vă supravegheați sănătatea, dar și relațiile de la locul de muncă.

Capricorn (22.12-19.01). Aveți grijă de starea dvs. de sănătate, dar și de relațiile dvs., căci inamicii sigur vă pasc. Cele mai bune lucruri vi se întâmplă însă în carieră.

Vărsător (20.01-20.02). Vă veți certa la serviciu, ori o persoană încearcă să vă denigreze. Nu vă lăsați provocați!

Peștii (21.02-20.03). Comunicarea cu alții este la fel de greoaie. În schimb, vă merge bine fie în amor, fie în ceea ce privește câștigurile, bani ce pot veni de la alții.

CURSUL VALUTAR*

- VALORI ÎNREGISTRATE IERI, 28 MARTIE 2002

Denumirea valutei	BNR	BCR		BRD		Banca Transilvania		Banca Agricolă		Bursa neagră	
		C	V	C	V	C	V	C	V	C	V
Euro	28715	28440	29147	28540	29020	28650	28860	28600	28900	28800	28900
Dolar S.U.A.	32962	32850	33000	32750	33100	32680	32960	32770	33020	32800	32900
Forint	118	112	122	114	120	115	119	113	122	116	117

În atenția asociațiilor de proprietari

Toți administratorii asociațiilor de proprietari din Arad, care doresc să-și recupereze banii cheltuiți din fondurile asociațiilor de proprietari pentru procurarea contoarelor, până la 31.XII.1999, sunt rugați să depună o copie xerox în două exemplare de pe facturile cu care au fost cumpărate contoarele respective.

Aceste documente pot fi depuse personal la sediul Federației județene a Administratorilor asociațiilor de proprietari din Arad, Colonia UTA, Bl. A, sc. A, ap. 3, zilnic între orele 16,00 - 18,00 în perioada 2-21 aprilie 2002, ori pot fi trimise prin poștă.

De aceste documente avem nevoie pentru a interveni la organele competente să restituie banii cuveniți.

PAVEL CIURDARU

Echipa de serviciu
GABRIELA GROZA
- secretar de redacție.
Bianca Felea,
Adela Pop,
Ioan Leac,
Dina Rujan,
Ramona Vidulescu
– tehnoredactare computerizată.
Olimpiu Bulzan,
Doina Jurcă,
Aurica Telcian,
Dacian Toduța
– corectură.

Conferință de presă la Prefectură

DAN UNGUREANU CONSIDERĂ CĂ ÎN C.O.C. SE DISCUTĂ AIUREA

Săptămâna trecută, principala preocupare a prefectului **Dan Ungureanu** a constituit-o urmărirea desfășurării recensământului: **„Mă declar extrem de satisfăcut de modul cum au decurs lucrurile. Direcția Județeană de Statistică a fost remarcată și felicitată pe parcursul acțiunii de mai multe ori, Aradul făcând parte dintre județele fruntașe la nivel de țară."** După toate probabilitățile, Aradul are șanse să devină municipiu de gradul întâi.

Referindu-se la atât de mediatizata problemă a banilor pentru recensământ, prefectul a declarat: **„Despre problema neasigurării de fonduri pentru această acțiune nu se poate spune decât că ea este mai mult un pretext pentru ieșiri în presă și pentru a evidenția unele „merite" pe linia găsirii de fonduri care, de fapt, sunt din aceleași resurse, ca și la celelalte județe."** (?!)

Prefectul Ungureanu s-a întâlnit, în cursul săptămânii, cu cadrele IPJ Arad, de Ziua Poliției. În aceeași zi a vizitat și Unitatea de Jandarmi de la Vladimirescu, sediul Poliției de Frontieră, Comandamentul Județean de Protecție Civilă și Grupul de Pompieri Arad: **„Bine pe toate liniile!** - a concluzionat Dan Ungureanu. **Am întâlnit oameni care doresc foarte mult să facă lucruri deosebite și sunt convins că vor reuși."**

Cea mai mare dezamăgire a prefectului, pe parcursul săptămânii, a constituit-o participarea la ședința săptămânală a Comisiei Județene Consultative (C.O.C.): **„Acolo se discută lucruri aiuritoare, deloc concrete, se citesc rapoarte plictisitoare, fără referire la situații exacte, nu îmi place deloc cum decurg aceste întâlniri săptămânale, care ar trebui să rezolve, efectiv, anumite situații..."**

Prefectul a sesizat, de pildă, că nimeni nu a supus dezbaterilor, în cadrul C.O.C., problema stării drumurilor și a marcajelor rutiere, după ce Dan Ungureanu însuși, însoțit de primarul Aradului și de ziariști, au scos în evidență starea deloc de invidiat a intrărilor în oraș: **„Nu se poate ca prefectul doar să constate și nimeni, dintre cei în măsură să rezolve lucrurile, să nu se autosesizeze și să pună umărul la remedierea situațiilor întâlnite. Nu accept scuza „nu sunt bani", de pildă, când este vorba de starea drumurilor. Se duc atâția bani la Drumuri, din atâtea părți, încât nu** pot **să accept ca drumarii să nu iasă la lucru de atâta timp de când afară temperatura este ideală..."**

Singurii care s-au autosesizat în urma ieșirii nocturne a prefectului pe străzile Aradului au fost reprezentanții Poliției rutiere care, împreună cu acesta și cu factorii de răspundere în domeniul sistematizării municipiului, se vor întâlni spre a discuta, concret, ce se poate face imediat.

Prefectul a mai declarat că s-au finalizat, recent, verificările la **Direcția Agricolă Arad: „Raportul final a fost elaborat și transmis Ministerului Agriculturii, Alimentației și Pădurilor, pentru a fi analizat și a se dispune măsurile care vor fi considerate necesare."** Întrebat dacă se va pune problema schimbării conducerii Direcției Agricole, **Dan Ungureanu** a răspuns: **„Nu știu, vom vedea ce se va întâmpla doar după ce vom primi răspunsul Ministerului."**

La conferința de presă de ieri, de la Prefectură, a participat, pentru câteva minute, și viceprimarul Aradului, **Levente Bognar**, căruia i s-a cerut părerea în legătură cu reluarea și extinderea acțiunii de înfrățire a orașului nostru cu orașe din străinătate. Levente Bognar n-a spus prea multe. A precizat doar că municipiul nostru este **„deschis spre așa ceva"**. Prefectul Ungureanu a sperat că vor putea fi prezenți la conferința de presă și dl. **Manfred Engelmann**, președintele Cerculul Cultural „Banat - Ja" Germania - România, împreună cu d-na **Pompilia Szellner**, președintele Cercului Cultural „Banat - Ja" România, pentru a discuta despre o acțiune de înfrățire cu orașul Wurstburg, puternic susținută de prefectul Dan Ungureanu.

EUGENIA BĂRDAȘ
Foto: V. MUSCĂ

Acțiune în premieră la Direcția Agricolă

FERMIERII ȘEFI SUNT INVITAȚI LA INTERVIU

În data de 2 aprilie a.c., cu începere de la orele 10,00, Direcția Agricolă Arad organizează o acțiune fără precedent în perioada postdecembristă.

Este vorba despre INTERVIURI în vederea acreditării specialiștilor care conduc și administrează exploatațiile agricole.

Acreditarea se efectuează în baza noilor prevederi legale, în speță OG 108 și Ordinul 69/2002 al Ministrului Agriculturii.

N.O.

ZIMANDUL NOU - ZONĂ INDUSTRIALĂ

La Zimandul Nou se va înființa o zonă industrială, în suprafață de 10 hectare, la intrarea în localitate, dinspre Arad. Consiliul Local are intenția să suporte costurile legate de parcelare și de infrastructură. **„În cazul în care bugetul nu va permite să ducem la bun sfârșit acest deziderat, vom gândi o altă strategie pentru ca activitatea economică începă cât mai curând posibil"** - declară primarul **Andrei Kovacs.**

La ora actuală, Zimandul Nou este ocolit de investitorii străini. Zona industrială are ca scop atragerea acestora și implicit crearea locurilor de muncă.

T. M.

Doi tineri din Bocsig

L-AU LĂSAT PE RUS FĂRĂ MOTOR...

Doi tineri fără ocupație din Bocsig, **Covaciu Nicolae-Adrian** (24 ani) și **Covaci Ionel** (19 ani), au pătruns prin efracție în locuința lui Rus Pavel, din localitate, de unde au sustras un motor electric, evaluat la peste 2 milioane lei. Anunțați, polițiștii au sosit imediat la fața locului iar în scurt timp **Covaciu Niacolae Adrian** și **Covaci Ionel** au ajuns în arest. Prezentați Parchetului pentru eliberarea mandatelor de arestare preventivă, **Covaciu Nicolae Adrian** a primit un mandat de 30 de zile, iar **Covaci Ionel** pe 5 zile. Cei doi sunt reținuți pentru săvârșirea infracțiunilor de furt calificat din avut privat.

S. GHILEA

INFRACȚIUNI!

Este cercetat în stare de libertate, **Andrei Dumitru - Ignat** (21 ani), din Pecica, fără ocupație, pentru furt calificat din avutul privat, care a furat un telefon mobil, evaluat la 4 milioane lei, de la **Chevereșan Delia**, din Iratoș. ● **Teleman Florin** (20 ani), din Bârzava, fără ocupație, a sustras în luna februarie a.c., aparatură electronică în valoare de 10 milioane de lei, din locuința lui **Micu Ovidiu**, din localitate. ● Polițiștii l-au depistat pe **Farcaș Dan** (37 ani), din Târnova, fără ocupație, care la începutul acestui an a sustras în mod repetat porumb în valoare de 500.000 lei din gospodăria d-nei **Farcaș Elena**, din localitate. ● A fost depistat **Flueraș Teodor** (42 ani), din Arad, patron la S.C. „Paradis" SRL, care nu a completat la zi registrul de casă pentru aceasta fiind sancționat cu o amendă de 20 milioane lei. ● Pentru că nu își ținea evidența contabilă la zi, a fost sancționat cu 5 milioane lei și **Otoiu Sever** (55 ani), din Arad, patron la S.C. „Lubianco" SRL Arad. ● Polițiștii serviciului economic l-au depistat pe **Szilagyi Florin** (39 ani), din Arad care comercializa în P-ța Mihai Viteazul, casete audio și CD-uri înregistrate cu muzică pop, fără a avea aplicate asupra lor marcaje holograf.

SĂRBĂTORI DUPĂ GRATII...

Cu prilejul Sfintelor Sărbători de Paști, celebrate de credincioșii cultelor catolic și reformat, în Penitenciarul Arad se vor organiza programe și activități festive specifice, care să marcheze acest important eveniment pentru deținuții aparținători acestor confesiuni.

■ Cu sprijinul Bisericii Reformate Arad - Grădiște se vor asigura pachete pentru deținutele care au întrerupt legăturile cu familia. De asemenea, atât la sediul penitenciarului, cât și la secția exterioară, se va oficia slujba de Paști, la care vor participa deținuții catolici și reformați.

■ Slujba religioasă de la Cetatea Vaticanului, transmisă pe posturile de televiziune, va putea fi vizionată în direct de către toți deținuții, iar slujbele religioase oficiate de reprezentanții confesiunilor care comemorează Paștele vor fi înregistrate și retransmise prin mijloacele tehnice existente în unitate.

■ Deținuții vor avea posibilitatea să primească de la familii câte un pachet suplimentar de alimente, până la 5 kilograme. Acestea pot fi expediate prin colete poștale sau înmânate cu prilejul vizitei, până în data de 6 aprilie.

■ Și în acest an, dintre deținuții nerecidiviști care au păstrat legătura cu framilia și au avut o conduită ireproșabilă, unul a fost propus pentru învoire în familie, în perioada 30.03 - 02.04 a.c.

S. AMBRUȘ

După ce a băut la un priveghi

A MURIT ÎN SOMN...

Bâc Radu Mihai (33 ani), din Hunedoara Timișană, fără ocupație, a fost găsit decedat în imobilul situat în Vinga, la numărul 374, lângă restaurantul **„Cascada".** Acolo există o cameră pentru paznic. **Bâc R. Mihai** lucra ocazional pentru patronul de la restaurantul „Cascada". Așa se face că miercuri dimineața colegii l-au găsit decedat pe Bâc. Acesta a mers cu o seară înainte la un priveghi, în vecini, unde a băut mai mult decât era necesar. Toți cei prezenți la priveghi spuneau că Bâc R. Mihai a plecat în stare de ebrietate spunând că se culcă în imobilul de la nr. 374 pentru că dimineața urma să lucreze ocazional la restaturant. Bâc era căsătorit, locuia în Vinga la nr. 969, avea patru copii minori, iar soția acestuia era internată la spital, cu unul dintre copii. Medicul legist sosit la fața locului a constatat că nu sunt suspiciuni cu privire la cauzele decesului. Moartea a survenit în cursul nopții din cauza unei pancreatite hemoragice.

S. GHILEA

PE ȘOSELE...

Polițiștii Serviciului circulație l-au depistat pe **Bocovan Gheorghe** (47 ani), din Nădlac, fără ocupație, care a condus pe drumurile publice un tractor neînmatriculat și fără a poseda permis de conducere. I s-a întocmit dosar penal și este cercetat în stare de libertate. ◆ **Codoș Ioan** (44 ani), din Pecica, fără ocupație, a condus pe drumurile publice un autoturism având în sânge o îmbibație alcoolică de 1,7 la mie. ◆ **Csiki Ștefan** (43 ani), din Arad a fost găsit conducând sub influența băuturilor alcoolice autoturismul AR-03-PBN. O perioadă de timp Csiki Ștefan va uita ce înseamnă să fii șofer. ◆ Pe raza municipiului Arad, la intersecția străzii Parâng cu B-dul Revoluției, **Tipei Daniela** (32 ani), din Zărand, în timp ce conducea autoturismul AR-05-RLW nu a respectat culoarea roșie a semaforului electric, surprinzând și accidentând ușor pe **Botez Cătălin** (28 ani), din Arad, care circula regulamentar cu bicicleta.

S. GHILEA

Esti liber sa vorbesti gratuit- Dialog FREE
te costa numai 7$
180 de minute gratuite*, 3 numere preferate - vorbesti gratuit**
*pentru apelarea oricarui numar din retea, in timpul saptamanii intre orele 8 seara si 7 dimineata si tot weekend - ul
**in limita a 150 de minute lunar. Toate tarifele nu includ TVA
Orele de varf: 7:00-20:00 de luni pana vineri. In afara orelor de varf: 20:00-7:00 de luni pana vineri si in weekend
Alege că ai de unde!
EURO - GSM
B-dul Revolutiei 95 si 31
(2360834)

Din păcate, nu e glumă. De luni, 1 aprilie

TARIFELE LA ELECTRICITATE CRESC CU 14 LA SUTĂ

Tarifele la energia electrică vor crește cu 14%, de la 1 aprilie, conform prevederilor scrisorii suplimentare de intenție încheiată, ieri, între Guvern și Fondul Monetar Internațional (FMI), a anunțat premierul Adrian Năstase.

Năstase a spus că tarifele ar fi trebuit majorate cu 16%, iar reducerea obținută de Executiv, alături de micșorarea cu 50% a valorii abonamentului zilnic pentru consumul de energie, reprezintă o măsură luată pentru a veni în sprijinul populației cu venituri reduse.

Aplicînd o majorare de 14% la tarifele actuale, rezultă că populația care a optat pentru tariful social va plăti 1.318 lei/kWh pentru primii 60 de kilowați oră (kWh) consumați și 5.673 de lei/kWh pentru ceea ce depășește acest consum, față de un tarif aplicat în luna martie de 1.157 de lei/kWh pentru un consum de pînă la 60 kWh și 4.977 lei/kWh pentru ceea ce depășește pragul de consum menționat.

Totodată, ministrul Industriei și Resurselor, Dan Ioan Popescu, a declarat, joi, că prețul național de referință pentru energia termică va rămîne neschimbat și că majorarea acestuia va avea loc la data de 1 iulie, cînd producătorii de energie termică vor primi 20 de dolari/gigacalorie. La acest preț se va adăuga TVA și tariful de distribuție al apei calde și căldurii.

Dan Ioan Popescu a mai spus că prețul energiei termice va fi păstrat la același nivel pînă la data de 1 iulie 2003.

INSTANȚELE ARĂDENE AU ALȚI ȘEFI

Prin hotărârea Consiliului Superior al Magistraturii pusă în aplicare prin ordin al Ministrului justiției, începând cu 1 aprilie dr. Petru Balaș a fost numit în funcția de președinte al Tribunalului Arad. Judecătoarea Floarea Puticiu a fost numită în funcția de vicepreședinte. Adică, tocmai în locul noului președinte Balaș care ocupa postul din iulie 2001, după revenirea sa, la cerere, de la Ministerul Justiției. Magistratul arădean a fost timp de patru ani, sub două mandate, secretar general al M.J.

Prin aceeași hotărâre au fost confirmați în funcții și președinții celor trei secții ale instanței, magistrații: Susana Cionca - Secția Comercială și Contencios Administrativ, Ioan Trifa (Secția Civilă) și Margareta Ardelean (Secția Penală).

Fostul președinte al Tribunalului, dr. Horea Oprean, a fost numit președinte al Judecătoriei Arad iar Ștefan Vintieler – fostul președinte - va ocupa funcția de vicepreședinte.

Președinții celorlalte Judecătorii din județ au fost confirmați în funcție. Mandatul președintelui instanței de la Chișineu-Criș expiră în luna mai când acesta, probabil, se va pensiona. Referindu-se la numirea sa în funcție, dr. Petru Balaș a declarat: „Conform legii de organizare judecătorească 92/1992, mandatul în funcția de conducere este de patru ani și sunt limitate la doar două. Nu este vorba de nici o rotire de cadre ca în trecut, dovadă faptul că d-na Puticiu n-a avut anterior nici o funcție de conducere dar a fost promovată și este exclusă aici o implicare a factorului politic. Ministrul Justiției a considerat că e oportună, în aplicarea legii de organizare și cu avizul consultativ al Curții de Apel, numirea mea în această funcție." Noul președinte al Tribunalului a precizat în dorința de a elimina orice speculație ce s-ar putea face pe tema schimbărilor că: „acestea au survenit în urma simplei aplicări a legii de organizare judecătorească. Nu e vorba deci despre felul în care colegii mei și-au exercitat mandatul întrucât instanțele arădene, conform bilanțurilor Ministerului, sunt cotate printre primele pe țară."

Noile numiri intră în vigoare începând cu întâi aprilie.

Petru Balaș a fost timp de 16 ani judecător la instanțele arădene. Apoi din 1991 alți șase ani președinte al secției civile a Tribunalului. Din octombrie 1998 și până în iunie 2001 a îndeplinit funcția de Secretar General al Ministerului Justiției, după care a revenit, la cerere, la Arad, ca vicepreședinte. Este doctor în drept, comandor al ordinului național „Serviciul credincios" și lector universitar la Facultatea de Drept „Vasile Goldiș", titular al disciplinelor Dreptul mediului și Drept Civil.

DORU SAVA
Foto: **MARCEL CANCIU**

În noaptea de sâmbătă spre duminică se trece la

ORA DE VARĂ

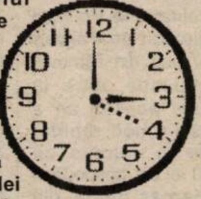

Pe întreg teritoriul României, în noaptea de sâmbătă, 30 martie, spre duminică, 31 martie a.c., se trece la aplicarea orei de vară. Astfel, ceasurile vor fi date cu o oră înainte, ora 3,00 a zilei de duminică devenind ora 4,00. Această schimbare va dura până în ultima duminică a lunii octombrie.

Așadar, nu uitați: în noaptea de sâmbătă spre duminică dați ceasurile înainte cu o oră.

După ce a făcut sute de milioane pe spatele unor tinere

UN PROXENET A AJUNS LA RĂCOARE...

În perioada octombrie 2001 - martie 2002, **Țubuc Constantin** (41 ani), din Zădăreni, fără ocupație, cunoscut sub porecla de „Doctorul", cu multiple antecedente penale, a îndemnat, înlesnit și a tras foloase materiale de pe urma prostituării mai multor tinere, dintre care două minore.

Țubuc C-tin se plimba prin țară și racola tinere cărora le promitea mulți bani și, totodată, le spunea că le oferă protecție față de alți proxeneți. Sub „valul" de promisiuni cum că le va găsi clienți și le va caza la el acasă, mai multe fete au căzut în plasa proxenetului. Acesta le aducea zilnic din Zădăreni cu mașina în Arad, și le găsea clienți pentru sex. Unii veneau aduși de Țubuc iar alții erau racolați de fete stând pe marginea drumului, în zona restaurant „Palace", pe Calea Timișorii. Pentru o partidă de sex se încasau între 200 și 300 mii lei, bani care intrau în buzunarul lui Țubuc. Fetele erau nevoite ca înainte de a merge cu clientul să-i ducă banii lui Țubuc C-tin pentru ca acesta să dea OK-ul. Totodată, fetele erau nevoite să facă pe zi 2 milioane lei, respectiv să meargă cu circa 10 clienți. Când au văzut că nu primesc nici un ban, au încercat să fugă însă au fost repede găsite de proxenet care le-a bătut bine și le-a pus din nou la treabă. Toate fetele proveneau din familii dezorganizate. În cele din urmă, într-o acțiune coordonată de **Cosmin Popovici**, Biroul Judiciar din cadrul I.P.J. Arad, tinerele **Florea Loredana Eugenia** (19 ani), **Florea Adelina Aurelia** (15 ani), ambele din Timișoara, **Roman Iuliana Ramona** (16 ani) din Ocna Dej (Cluj) și **Iorga Loredana** (21 ani), din Arad, au recunoscut că se prostituau sub protecția lui **Țubuc Constantin.** Acesta din urmă a fost introdus în arestul Poliției pe timp de 30 de zile, în conformitate cu mandatul de arestare preventivă emis de Parchet pentru proxenetism. Polițiștii spun că în perioada octombrie 2001 - martie 2002, **Țubuc Constantin** ar fi încasat peste 250 milioane lei din „munca" fetelor. **Țubuc** riscă o pedeapsă de la trei la10 ani închisoare.

CONSILIUL JUDEȚEAN A GĂSIT BANII NECESARI PENTRU RECENZORI

Consilierii județeni, întruniți în ședința ordinară de ieri, au votat proiectul de hotărâre cu privire la nivelul cheltuielilor și modul de asigurare a resurselor financiare pentru efectuarea recensământului populației și a locuințelor, în anul 2002, în unitățile administrativ teritoriale din județul Arad. De fapt, acesta a fost și cel mai important punct supus spre aprobare, din totalul de 26 înscrise pe ordinea de zi și votate în 35 de minute.

SOLUȚIA!

Este deja arhicunoscută problema banilor pentru recensământ la nivel de județ. Deși Consiliul Județean Arad a cerut alocarea de către Guvern a celor nouă miliarde necesare, răspunsul de la centru a fost negativ. Astfel că, se impunea găsirea unei soluții, fapt care s-a și întâmplat.

O parte din bani - 3,9 miliarde de lei - vor fi luați din bugetele locale, fiecare localitate urmând să-și rectifice bugetul în felul următor: din sumele repartizate pentru acoperirea cheltuielilor în trimestrul patru, se va aloca suma necesară plătirii recenzorilor. Ceea ce înseamnă că, la sfârșitul anului, primăriile vor ieși în minus cu suma respectivă.

Restul de cinci miliarde vor proveni din cota de 16% din impozitul pe venit.

CONTRACT DE PĂȘUNAT...

Consilierii județeni au mai aprobat ieri două hotărâri importante, având în vedere distrugerile produse din cauza pășunatului și a transhumanței necontrolate.

Prima hotărâre prevede că pășunatul animalelor este permis doar în perioada 1 mai - 31 octombrie a fiecărui an, iar transhumanța păstorilor și a turmelor de oi se poate face doar între lunile octombrie și aprilie, cu mijloace auto, în condițiile prevăzute de lege. Cei aflați în transhumanță sunt obligați să încheie un contract de pășunat cu primăriile pe a căror teritorii se stabilesc cu turmele.

Amenzile pentru introducerea animalelor pe pajiști și pășuni în afara perioadelor stabilite se încadrează între cinci și 15 milioane de lei. De asemenea, în contractul de pășunat, fiecare proprietar de animale trebuie să declare ce efective are și este obligat să presteze zile de muncă pentru întreținerea și îmbunătățirea pășunii. Totodată, banii încasați din taxa de gloabă se vor folosi pentru recondiționarea pajiștilor și pășunilor.

ADĂPOST DE ZI ȘI NOAPTE PENTRU COPIII STRĂZII

Supus votului a fost și proiectul de hotărâre privind adoptarea Convenției de implementare a sub-proiectului „Adăpost de zi și noapte pentru copiii străzii."

Proiectul a fost elaborat de Direcția Județeană pentru Protecția Copilului și va fi finanțat din fonduri externe. Adăpostul se va construi pe strada Udrea la nr. 46, în aceeași curte cu Centrul de primire în regim de urgență, de care va fi însă delimitat.

MANDATARI ȘI APROBĂRI DE ORGANIGRAME

Aproape jumătate dintre proiectele de hotărâre s-au referit la mandatarea reprezentanților CJA în Adunările generale ale societăților proprii pentru votarea bilanțului contabil, raportului de gestiune și a contului de profit și pierderi pe anul 2001. Consilierii au mai votat și pentru aprobarea organigramei și a statului de funcții ale CJA și Corpului Gardienilor Publici.

Ca în fiecare lună, Consiliul Județean a mai repartizat către bugetele locale sumele pentru plata ajutorului social și a ajutorului pentru încălzirea locuinței.

SORINA AMBRUȘ
Foto: **V. MUSCĂ**

Delegație de la București

ÎN PROBLEMA PRELUĂRII CET DE CĂTRE CLM

Ieri, la Arad a fost prezentă o delegație compusă din șapte persoane din Ministerele Industriei, Administrației Publice, Finanțelor, din Termoelectrica și Agenția Națională de Reglementare a Energiei. Aceasta s-a întâlnit cu Comisia de negociere (mandatată de CLM pentru preluarea CET-ului), cu conducerea Sucursalei Electrocentrale și a discutat despre problema preluării CET de către CLM Arad. „La discuții au participat și reprezentanți ai Sindicatului, dar ca observatori. Noi am prezentat forma noastră a protocolului; s-a încheiat o notă de discuții ce va fi transmisă părților implicate. Urmează să se stabilească termenul pentru întocmirea protocolului de predare-primire", spune viceprimarul Emanoil Voicu.

Din partea Sindicatului a fost prezent președintele Federației Energetica, Vasile Domocoș. În cursul după-amiezii, sindicatul a analizat situația și urmează să-și exprime poziția astăzi.

G. KNAP

Aseară, într-un cadru festiv, a avut loc inaugurarea magazinului „Nevada" (fost „Noul Stil"). Aici, arădenii vor putea găsi produse de îmbrăcăminte purtând marca renumitei firme canadiene O.C.E.A.N.

Foto: **AL. MARIANUȚ**

ARGUMENTUL MASEI DE MANEVRĂ

Tableta zilei

Deși mai toate partidele politice din România declară că le interesează în primul rând calitatea membrilor și abia apoi numărul lor, lucrurile stau exact pe dos. În goana după strângerea celor 30000 de adeziuni necesare (re)înscrierii la TMB și în registrul partidelor politice, se face într-o veselie „recensământul" celor care de mult sălășluiesc întru Domnul prin diverse cimitire, se momesc, cu câte o cinzeacă de rachiu prost, amărâți pe care îi interesează cine guvernează tot atât de mult cât îi interesează cât costă o excursie în insulele Baleare sau ce fel de trabuc fuma Bill Clinton în perioada în care era „cuplat" cu Monica Levinsky.

Raportarea unui număr cât mai mare de membri le este necesar diverșilor lideri de partide ca apa și ca aerul. Unu la mână, dacă spune că are câteva sute de mii de membri, măcar o parte a electoratului poate fi păcălită să voteze partidul respectiv, pentru că este „tare". Doi la mână, la diversele negocieri de fuziune liderul respectiv poate să pretindă o funcție cât mai importantă pentru el și câteva mai mici pentru acoliții săi. Trei la mână, dacă este în opoziție și vrea să fuzioneze cu partidul de guvernământ, pentru a primi și el un post călduț, la negocieri va încerca să obțină cât mai mult, amenințându-i pe guvernanți cu masa de manevră pe care el, liderul, o are în spate. Dacă vine cu „documentili" care atestă că are 400.000 de membri, susține că oricând, prin charisma lui, poate să-i scoată pe aceștia în stradă, să inițieze mișcări de mase. În realitate, nici un partid nu a dovedit că membrii săi vor sări, cu mic, cu mare, la chemarea sa. (A se vedea „reușita" lui Vasile Lupu care, pe când era încă țărănist, s-a lăudat că de Florii va aduce în Capitală peste 5000 de membri și simpatizanți ai acestui partid. Ce s-a întâmplat, s-a văzut). Așadar, chestia cu masa de manevră, nu prea mai ține. Și, dacă nu mai ține la nivel național, este greu de crezut că va ține la nivel extern, adică nu cred că Internaționala Socialistă îl va crede pe Adrian Năstase că PSD are de partea sa 700.000 de membri la care se adaugă „pe ușor" încă un milion și ceva de simpatizanți, rude sau prieteni cu membrii din partid. La fel, nu cred că dacă va ajunge din nou în opoziție, PSD-ul va putea forța mâna guvernanților fluturând listele cu membri.

Acestea fiind spuse, este cazul ca partidele politice din România să mizeze într-adevăr pe militanți care cunosc doctrinele, cunosc programele și sunt dispuși să acționeze pentru aplicarea lor. Cu certitudine, acest lucru se va întâmpla, însă numai după ce de pe scena politică românească vor dispărea o droaie de partide, în urma votului unanim al partidelor care la ora actuală se pot lăuda cu o masă de manevră mare, chiar dacă aceasta este doar iluzorie. Partidele mari cunosc foarte bine care este realitatea, dar nu pot să-și elimine adversarii decât uzând de „realitatea virtuală."

SIMION TODOCA

Dintre partidele extraparlamentare

DOAR PNȚCD VA FI INVITAT LA CONFERINȚA JUDEȚEANĂ A PNL ARAD

Secretarul Executiv al PNL Arad, Cornel Haristiade ne-a declarat că până acum toți cei șapte lideri de la „centru", în frunte cu Valeriu Stoica, și-au confirmat participarea la Conferința Județeană. În ceea ce privește invitații pe plan local, vor fi trimise invitații la partidele parlamentare, cu excepția PRM (PSD; PD; UDMR; PUR). Un singur partid extraparlamentar va fi invitat: PNȚCD. ● Haristiade ne-a informat că stadiul de pregătire al Conferinței Județene este conform graficului. Au fost confirmate de la baza de date a „centrului" listele de delegați din municipiu, iar ieri au fost transmise și cele din județ. ● În total vor fi 350 de delegați (din care 61 din municipiu). Cele mai bine reprezentate (din punct de vedere numeric) vor fi organizațiile din Gurahonț, Târnova, Cermei, Craiva. ● Deși până acum se pare că Titus Gheorghiof nu va avea contracandidat la funcția de președinte, surprizele nu sunt excluse, candidaturile putând fi depuse inclusiv în ziua Conferinței Județene. La nivel de vicepreședinți, se aude că lupta va fi destul de acerbă, în urma creșterii pretențiilor organizațiilor din județ.

S. TODOCA

◆

Valeriu Stoica, peședintele PNL are temă de meditație: „Paharul din stânga știu că este al lui Ciulică, doar mi-a spus că i s-a umplut. Problema este, din celelalte două, care este al PNL și care al ApR?"

◆

SENATUL PNȚCD ARAD NU L-A VRUT PREȘEDINTE PE IONESCU GALBENI

Recent, la București, a avut loc ședința Delegației Permanente a Senatului PNȚCD. Din partea Senatului PNȚCD Arad a participat Aurel Mladin. Principalul punct pe ordinea de zi a fost alegerea Comitetului Național, inclusiv a președintelui. Singura moțiune a fost prezentată de către Ionescu Galbeni, care a fost ales președinte al Senatului cu 20 de voturi „pentru" și unul „împotrivă". Cel care a votat împotrivă a fost Aurel Mladin. Întrebat care a fost motivul votului său, d-l Mladin ne-a declarat: **„Înafară de faptul că am avut mandatul Senatului PNȚCD Arad în acest sens, nu am fost de acord să fie un singur candidat. Desigur, având în vedere faptul că a fost ales, cu un singur vot împotrivă, îl vom sprijini, pentru că așa ne cere regula democratică, să ne supunem voinței majorității".**

T. S.

SEMNAREA PROTOCOLULUI UDMR - PSD S-A AMÂNAT

Întrucât Comisia Centrală de Evaluare formată din liderii PSD și UDMR nu a trimis nici un răspuns la propunerile UDMR și PSD privind protocolul la nivel local, întâlnirea celor două comisii locale s-a amânat. Aceasta, deși semnarea protocolului la sfârșitul acestei săptămâni era dată ca aproape sigură. Nu putem spune cu certitudine motivele pentru care Comisia Centrală nu a avizat oficial propunerile dar este foarte posibil ca de vină să fie tocmai anexa referitoare la „Statuia Libertății". Reamintim că UDMR-ul local este dispus să accepte această titulatură pentru grupul statuar „Ungaria Milenară". Nu știm dacă și conducerea centrală este de aceeași părere. S-ar putea ca tocmai acesta să fie motivul.

D. ALBU

PPdR ȘI UFD VOR UNIFICARE

Semnarea protocolului de unificare (n.n. nu de fuziune) între UFD și PPdR Arad se apropie de finalizare. Întâlnirea de mâine, dintre liderii celor două formațiuni, se vrea, cel puțin din partea PPdR, a fi una finală. În acest sens, președintele executiv al PPdR, Ioan Gabor, ne-a declarat că se dorește unificarea celor două partide în vederea formării unei formațiuni politice de tip popular care urmează să se adreseze în special tinerilor și din rândul acestora în special studenților".

Programe politice, social economice și apoi funcții de conducere

Unificarea Partidului Popular din România cu Uniunea Forțelor de Dreapta are ca bază de pornire programul politic și social economic pe care cele două partide îl vor îmbrățișa la congresul comun din luna iunie. **„Trebuie să concretizăm faptul că politica este o modalitate de angajare a relațiilor sociale și economice ceea ce înseamnă că orice om din această țară devine responsabil de activitatea sa politică și implicit își creează bunăstarea. Având în vedere acest lucru nu începem negocierile prin obținerea unor funcții, ci prin programe politice și social-economice"**, a specificat Ioan Gabor.

Circulara numărul unu

Pentru ca protocolul de unificare să nu întâmpine dificultăți, președintele executiv al PPdR, Ioan Gabor a remis o primă circulară conform căreia trebuie să fie informat asupra negocierilor din județ, comisia urmând să se deplaseze în organizațiile unde apar probleme.

DANIEL ALBU

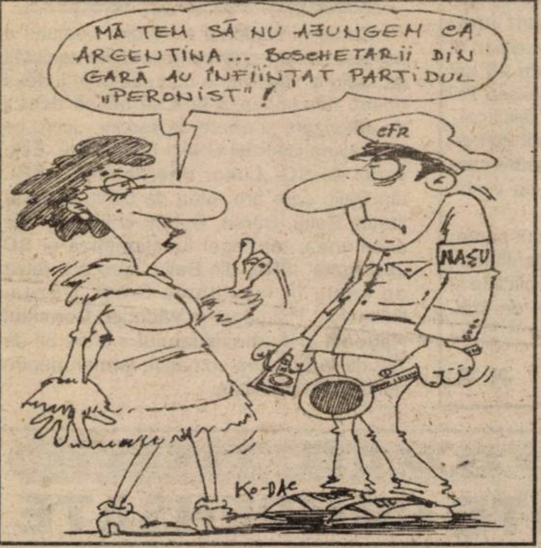
MĂ TEM SĂ NU AJUNGEM CA ARGENTINA... BOSCHETARII DIN GARĂ AU ÎNFIINȚAT PARTIDUL „PERONIST"!
CFR
NAȘU
Ko-DAC

PÂNĂ CÂND NE VOM DA CU STÂNGUL ÎN DREPTUL?

(Urmare din pagina 1)

Firește că pentru Năstase aceasta ar însemna extraordinar de mult și din alt punct de vedere, respectiv acela ***că primirea în NATO ar fi o grea lovitură pentru opozanții săi interni, guvernul Năstase reușind ceea ce n-a reușit nimeni până în prezent în cei 12 ani care au trecut de la Revoluție: să desființeze umilitoarele vize pentru români și să bage România în NATO.*** Evident că pentru omul de rând treaba cu intratul în NATO nu reprezintă mare brânză, cei 70 sau 80% dintre români care s-au declarat de acord cu intrarea în NATO făcând-o mai mult sub presiunea presei de toate felurile, decât din convingere sau în cunoștință de cauză. Și e normal să fie așa pentru că nimeni nu poate spune exact care vor fi consecințele imediate ale aderării la NATO, consecințe care doar se presupun și care vor avea efect în timp. Or, ***românul este interesat*** - și este normal să fie așa - ***nu de ceea ce se va întâmpla peste cinci sau zece ani, ci de ceea ce se va întâmpla mâine, cel mult poimâine. Cu el, cu familia lui, cu serviciul lui, cu câștigul lui, cu prețul curentului electric, cu prețul pâinii.***

Nu trebuie să ne fie rușine să recunoaștem acest lucru: tot așa gândește și neamțul și francezul, și italianul și - mai ales! - americanul, dovadă că nici o mișcare de protest din Occident - și sunt destule și acolo, slavă Domnului! - au în vedere revendicări tot cu caracter imediat. Aud pe câte unii, intelectuali mai „subțiri" care îi acuză pe români că se gândesc prea mult la stomac, că pun prea mult în prim plan stomacul. Păi, ce să pună, posteriorul - iertați-mă! - ***problema stomacului reprezentând pentru români ca și pentru trei sferturi din planetă încă problema numărul unu.*** De aceea nu văd nici o rușine în a discuta un asemenea subiect ca și altele o mie care țin de viața noastră de zi cu zi. Ceea ce nu înseamnă, firește, că trebuie neglijată sau și mai rău, disprețuită așa-zisa hrană spirituală: cititul unei cărți sau vizionarea unui spectacol, nu, doar că, din păcate „cel puțin pentru moment" - și teamă mi-e că încă destui ani de acum încolo - pentru mulți români mâncarea - mâncare va trece înaintea mâncării spirituale. Nu tot la fel se spune și despre dragoste, mai în glumă, mai în serios, - dar, mai ales în serios - că ea trece prin stomac?!

Dincolo de toate acestea însă am vrea să mai subliniem un lucru. Și anume, senzația de lehamite și de dezgust față de atitudinea unor partide din Opoziție în problema admiterii României în NATO. În principal este vorba despre Partidul Democrat și Partidul România Mare care iau și au luat nu o dată în derâdere eforturile care s-au întreprins și care se întreprind în acest sens. Înțeleg că d-lui Băsescu și lui Vadim Tudor nu le cade deloc bine că România se află la un pas de a intra în NATO și mai ales nu le cade deloc bine pentru că, acest lucru nu li se datorează lor, ci în principal PSD-ului dar socotesc că totuși, în asemenea cazuri, când la mijloc sunt interese de stat, când în joc este - pe bune viitorul țării - socotesc, deci, că în astfel de situație ar trebui lăsată la o parte orice deosebire de păreri, orice divergențe, orice dușmănii, și îndeosebi orice invidie ca și tot felul de orgolii ieftine. Așa cum se întâmplă pe la alții, lucru care explică printre altele și de ce au ajuns unde au ajuns și ungurii și cehii și polonezii, în vreme ce noi batem tot sârba pe loc. De ce? Simplu, pentru că de îndată ce unul face ceva mai bine ca ceilalți îi dăm imediat în cap, sau încercăm să-l discredităm exact la fel petrecându-se lucrurile, iată, și în cazul bătăliei pentru intrarea României în NATO.

Păcat. Păcat, pentru că, s-ar putea să irosim din nou o șansă printre altele, poate, și pentru obtuzitatea și micimea sufletească a unor politicieni care nu înțeleg că prin modul în care procedează nu fac altceva decât să-și dea cu stângul în dreptul. Până când? Iată întrebarea.

Prefectul, după o vizită în județ:

„ZĂBRANI, ȘIȘTAROVĂȚ ȘI USUSĂU TRĂIESC ÎN EPOCA DE PIATRĂ”

Prefectul **Dan Ungureanu** s-a deplasat, zilele acestea, în comunele **Zăbrani, Șiștarovăț și Ususău**. Preocuparea față de aplicarea legilor fondului funciar constituie o constantă a activității săptămânale a prefectului: **„Am constatat o insuficientă implicare în rezolvarea problemelor comisiilor locale, a primarilor, viceprimarilor, secretarilor de Primării și a specialiștilor. Măsurile dispuse la fața locului sunt de natură să impulsioneze aplicarea legilor și ajungerea, în scurt timp, la nivelele stabilite pentru acest an.”** - a explicat Dan Ungureanu.

Modul în care s-au prezentat primarii și viceprimarii localităților vizitate a avut darul să-l nemulțumească total pe prefectul județului, care a constatat nu numai o necunoaștere totală a unor probleme esențiale, ci și o delăsare crasă. Un funcționar al Primăriei Ususău, de pildă, nu știa nici măcar că formularistica necesară domeniului său de activitate s-a schimbat de câteva luni bune, acesta lucrând tot cu vechile formulare, nici ele completate bine: **„Am avut impresia că sunt în Epoca de Piatră...”** - a conchis prefectul, exprimându-și dorința ca lucrurile să intre pe un făgaș normal cât de curând posibil.

EUGENIA BĂRDAȘ
Foto: **VIOREL MUSCĂ**

Ieri s-a deschis

CONFERINȚA ECUMENICĂ A AEGEE

În organizarea Asociației Studenților Europeni AEGEE, filiala Arad, se desfășoară, între 28-31 martie a.c, o conferință ecumenică cu participare internațională.

Ieri, presa a fost informată despre AEGEE - de către președintele filialei Monica Zârna: o organizație a studenților din Europa cu filiale - antene - în toate marile centre universitare (260 de antene) care desfășoară programe diverse: conferințe pe teme variate, universități de vară etc.

Despre conferința „Religiile - fațete ale credinței” a vorbit vicepreședintele filialei, Lucia Iliescu: vor fi două seminarii - „Universitatea și necesitatea religiei” (moderator Gheorghe Marian) și „Pelerini la porțile credinței. Provocările noului mileniu” (moderator Elena Dragoș) - iar „partea practică” va cuprinde vizite la cele mai importante biserici și mănăstiri din județ.

Deschiderea festivă a conferinței a avut loc aseară, la orele 18, în sala 70 a Consiliului Județean Arad. Au participat 25 de oaspeți de peste hotare, oficialități locale, reprezentanți ai cultelor, membrii filialei arădene a AEGEE, ziariști și alți invitați.

V. F.
Foto: **VIOREL MUSCĂ**

ÎNTÂLNIRE AMÂNATĂ

Întâlnirea dintre societățile de asigurare - reasigurare și firmele arădene, programată pentru ieri, s-a amânat pentru data de 4 aprilie, de la ora 12, la sediul CCIA.

Boala mizeriei lovește la Șicula

NOUĂ CAZURI DE TBC

În mai puțin de un an, la cabinetul medical din Șicula, dr. **Dorel Onița** s-a pricopsit cu nouă persoane bolnave de TBC. **„Recrudescența cazurilor este impresionantă, dacă ținem cont că de zece ani n-am avut în evidență nici un pacient afectat de TBC”** - afirmă medicul.

Boala mizeriei a lovit persoane cu vârste între 30-40 de ani, care își duc zilele într-o sărăcie cruntă, dar care nu se dezic de consumul exagerat de tutun și alcool. Dintre purtătorii bacilului Koch, opt bărbați au TBC pulmonar și o femeie suferă de TBC osos. **„Traseul bolii pornește de la o bronșită netratată care duce la pneumonie. La rândul ei netratată, pneumonia degenerează în TBC”** - amintește dr. Onița.

Bolnavii sunt îndrumați la Centrul de Ftiziologie Ineu, unde sunt luați în evidență și li se administrează medicație lunară. **„Dacă până în 1989 suferinzii de TBC trebuia să-și ia tratamentul sub supravegherea unui cadru medical, acum nu mai există această obligativitate” - spune dr. Onița.**

La persoanele care nu respectă întocmai regimul post tratament, există posibilitatea ca boala să recidiveze sau, și mai tragic, pe zona cicatricială să se dezvolte o formă de cancer.

Din păcate, în loc să-și asigure o alimentație bogată în proteine și vitamine, o mare parte a bolnavilor TBC nu renunță la vicii și rămân o potențială sursă de contaminare cu bacilul Koch pentru cei din jur.

T. MATICA

PAȘAPORT FALS

Ieri noapte, în jurul orei 1,00, polițiștii de frontieră de la Curtici au coborât din Rapidul Bega un ialomițean care nu era tocmai în regulă cu actele.

După cum ne informa dl. slt. **Robert Iudt**, purtătorul de cuvânt al Inspectoratului județean al Poliției de Frontieră Arad, Marius Ene de 28 ani din Urziceni, județul Ialomița, încerca să iasă ilegal din țară folosindu-se de un pașaport falsificat.

La cercetări, Ene a declarat că a plătit 200 de dolari americani unei persoane necunoscute care i-a falsificat un pașaport românesc de tip vechi, înlocuindu-i fotografia.

Marius Ene va fi prezentat Parchetului pentru săvârșirea infracțiunilor de fals privind identitatea, complicitate la fals material în înscrisuri oficiale și tentativă de trecere ilegală a frontierei de stat. Pentru faptele sale riscă să petreacă o bună perioadă de timp după gratii.

N. O.

Somații pentru două societăți de cablu din județ...

Consiliul Național al Audiovizualului a adresat somații publice mai multor societăți de radio și televiziune prin cablu. În județul nostru funcționează fără să dețină decizii de autorizare și caiete de sarcini - lucru ce contravine Deciziei CNA - două firme. Este vorba de **SC „Luxor Internațional“ SRL** din Beliu care are rețea de cablu în localitățile Beliu, Bârsa, Buteni și Bocsig. De asemenea, tot ilegal funcționează și **SC „Stargate“ SRL**, din Beliu, care are rețea de cablu în localitățile Brazi, Dezna, Hălmagiu, Hălmăgel și Vârfurile. **Consiliul Național al Audiovizualului** a oferit 30 de zile de la primirea somației, termen pentru reintrare în legalitate.

Din această lună

MEDICAMENTE COMPENSATE CU 65 LA SUTĂ

Recent a intrat în vigoare noua listă de medicamente din **Nomenclatura de medicamente și produse biologice de uz uman** de care beneficiază asigurații pe bază de prescripții medicale în tratamentul ambulatoriu, cu și fără contribuție personală **și sistemul** de compensare a prețurilor cu amănuntul la unele medicamente de uz uman.

Conform listei, procentul de compensatii este de 65% din prețul de vânzare cu amănuntul la data eliberării medicamentelor, diferența de 35% fiind suportată de către asigurat. Procentul de compensare se poate modifica în funcție de mărimea fondurilor alocate pentru consumul de medicamente, iar lista de medicamente se actualizează trimestrial. În situația când fondurile destinate compensării nu acoperă suma necesară, lista se revizuiește ori de câte ori este nevoie.

De menționat că la ora actuală farmaciile din județul Arad au un plafon trimestrial pentru eliberarea medicamentelor în regim compensat și gratuit impus prin contractul încheiat cu Casa de Asigurări de Sănătate Arad.

D-na MIRELA FĂRCUȚIU, președintele Colegiului farmaciștilor din Arad declară că: „Asigurații trebuie să cunoască faptul că în cazul afecțiunilor acute și subacute prescripția medicală este valabilă doar în primele 24 de ore de la prescriere, termen peste care rețeta nu mai poate fi onorată de către farmacii. În cazul afecțiunilor cronice valabilitatea rețetei este de 30 de zile.

Pe o rețetă se pot prescrie maxim trei medicamente, iar perioada pentru care se poate scrie tratamentul este de: ● În cazul afecțiunilor acute de 3-5 zile; ● În cazul afecțiunilor subacute 8-10 zile. ● În cazul afecțiunilor cronice până la 30 de zile.

Dacă valoarea rețetei la prețul cu amănuntul depășește 1.800.000, medicamentul se poate elibera din farmacii doar cu avizul prealabil al Casei de Asigurări de Sănătate Arad.

Lista cuprinzând bolile cronice pentru care asigurații beneficiază de medicamente gratuite a fost lărgită, în aceasta intrând și următoarele boli: ● Insuficiență cardiacă cronică; ● Bolnavi cu proteze valvulare și vasculare; ● Accidentul vascular cerebral postacut.

C. TRIF

Grupul Coturnix - Safilar

INVESTEȘTE DOUĂ MILIOANE DE EURO ÎN ZONA INDUSTRIALĂ

● Compania arădeană e lider național al pieței deodorantelor de încăpere

În România, singurul importator al produselor Sara Lee este un grup compus din două firme arădene: Coturnix și Safilar. Prima importă și distribuie produse alimentare (Douwe Egberts - cafea, Pickwick - ceai, Moccona - cafea instant) iar cea de-a doua este importatoare și distribuitoare de produse casnice, cosmetice și textile (cum ar fi spre exemplu Ambi Pur, Badedas, Kiwi, Catch, Depilzero, Filodoro). Coturnix a luat ființă în 1992 iar Safilar în 1994. „La început am făcut distribuție zonală; am deschis depozite și la Deva, Timișoara, Cluj-Napoca, Reșița, Drobeta Turnu-Severin. Acum, după zece ani, respectiv opt ani de activitate, produsele importate de Coturnix și Safilar se distribuie în toată țara, prin 11 depozite”, spune Alin Dicu, directorul general al firmelor.

În 2001, aproape un milion de euro au fost investiți în publicitate TV, pentru susținerea produselor (în special Ambi Pur, Kiwi, Douwe Egberts, Catch). Vânzările realizate s-au situat la șapte milioane de dolari, în creștere cu 48% față de 2000. „Suntem lideri pe piața deodorantelor de încăpere. În plus, în toamna trecută am lansat Ambi Pur - Car, produsul cu cel mai mare succes din 2001”, adaugă Dicu.

Deoarece activitatea grupului Coturnix - Safilar s-a dezvoltat mult în ultimii trei ani, conducerea firmei a decis să investească și în construirea unui nou sediu. Astfel, în cursul anului trecut, compania a cumpărat două hectare de teren în zona industrială a Aradului, unde vor fi atât sediile celor două firme, cât și depozitele centrale de unde mărfurile vor fi distribuite către cele 11 depozite din țară. Coturnix este prima firmă cu adevărat arădeană care investește în zona industrială. „Sperăm să fim un exemplu pentru alți arădeni. Zona industrială a orașului e un lucru bun. Aradul are câteva avantaje de care trebuie să profite, ca să se dezvolte. Investiția noastră se ridică la circa două milioane de euro. Sperăm ca până în toamnă lucrările să fie finalizate, astfel ca aniversarea celor 10 ani de la înființarea Coturnix să ne găsească acolo”, mai spune Dicu.

Pentru acest an, grupul arădean Coturnix - Safilar are în vedere aducerea de noi produse, dezvoltarea rețelei de distribuție.

GERLINDE KNAP

Mercedes-Benz is a trademark of DaimlerChrysler

Gol în stomac, standard.

Noua Clasă E. O chestiune de pasiune.

► Golul de care vorbeam e o dotare standard la orice Mercedes-Benz din noua clasă E. Vine gratis pentru oricare din cele opt motorizări pentru care puteți opta. Unii spun că îl simțiți mai tare când deschideți trapa panoramică. L-ați simți și mai tare dacă n-ar fi suspensiile DC semi-active cu aer sau control sensotronic al frânei; ce-i prea mult strică. Dar senzația nu vă va părăsi nici când mașina stă pe loc. Plimbați-vă puțin în jurul ei și golul în stomac va reapare. De data asta de la design.

Mercedes-Benz
The future of the automobile

Din 8 aprilie în toate showroom-urile Mercedes-Benz.

Dealeri Mercedes-Benz: București - AUTO ROM - tel: 01 / 224 00 20 - 25, SC B&B VIFOR SERVICE - tel: 01 / 410 11 16; Arad - AUTO SCHUNN - tel: 057 / 286 680;
Dealeri Mercedes-Benz: București - AUTO ROM - tel: 01 / 224 00 20 - 25, SC B&B VIFOR SERVICE - tel: 01 / 410 11 16; Arad - AUTO SCHUNN - tel: 057 / 286 680;
Baia Mare - LAMARR & COMPANY - tel: 062/ 222 768; Brașov - CASA AUTO - tel: 068 / 337 272; Cluj - RMB INTER-AUTO - tel: 064 / 438 121; Constanța - AUTOSTAL SERVICE - tel: 041 / 642 491; Craiova: POPECI AUTO - tel: 051 / 412 669; Galați - SF TEX - tel: 036 / 324 320; Iași - CASA AUTO IAȘI - tel: 032 / 272 333; Oradea - CASA AUTO ORADEA - tel: 059 / 479 830; Pitești - BEATRICE - tel: 048 / 214 110; Sibiu - AUTOKLASS - tel: 069 / 229 657; Suceava - RESTACO - tel: 030 / 530 709; Târgu Mureș - ALIAT - tel: 065 / 253 057; Timișoara - RMB CASA AUTO TIMIȘOARA - tel: 056 / 216 945

Academicianul NICOLAE BOTNARIUC a vizitat Facultatea de Biologie din cadrul Universității de Vest „VASILE GOLDIȘ" Arad

CONCEPȚIA SISTEMATICĂ - UN NOU MOD DE A ABORDA PROBLEMELE EVOLUȚIEI

La invitația domnului rector, profesor universitar doctor Aurel Ardelean, în cursul acestei săptămâni Facultatea de Biologie a Universității de Vest „Vasile Goldiș" Arad a avut ca oaspete de onoare pe academicianul Nicolae Botnariuc, unul dintre biologii de frunte ai României. Domnia sa a prezentat în fața studenților biologi și medici câteva prelegeri privind problemele actuale ale evoluționismului.

***

Încă de la începutul activității sale universitare dl. academician Nicolae Botnariuc a predat Problemele Evoluției la Facultatea de Biologie din București.

Începând cu anii 1958-1960 a predat Evoluția de pe pozițiile Concepției Sistemice aceasta fiind o concepție nouă cu foarte puține încercări de dezvoltare pe plan mondial.

În domeniile evoluționismului și ecologiei, a inițiat, a dezvoltat și aprofundat concepția sistemică privind organizarea ierarhică a materiei vii. A adus puncte de vedere noi privind relațiile dintre nivelurile de organizare; poziția speciei ca verigă de legătură dintre ierarhia taxonomică și cea sistemică; implicațiile punctului de vedere sistemic asupra speciei , a structurii și evoluției populației și ecosistemului. Aplicarea acestei concepții în domeniul ecologiei a adus puncte de vedere originale, ce deschid perspective noi în dezvoltarea acestui domeniu.

În anul 1967 a publicat tratatul „PRINCIPII DE BIOLOGIE GENERALĂ" acesta fiind prima pe plan internațional de prezentare a problemelor esențiale ale evoluționismului de pe pozițiile concepției organizării vieții.

În perioada anilor 1970-1971 academicianul Nicolae Botnariuc a condus prima expediție românească trans-Africană, iar în anul 1974, pe baza tuturor cercetărilor și studiilor efectuate în domeniul evoluționismului, a apărut manualul de BIOLOGIE GENERALĂ, care de fapt este primul manual din țara noastră cu privire la evoluție și concepția sistemică.

O altă lucrare deosebit de valoroasă și importantă este „CONCEPȚIA ȘI METODA SISTEMICĂ ÎN BIOLOGIA GENERALĂ" , urmează ediția a II-a revizuită și completată a manualului de BIOLOGIE GENERALĂ publicat în anul 1979. Tot de pe aceste poziții în 1982, împreună cu profesorul Vădineanu, a publicat primul manual de ecologie sistemică intitulat „ECOLOGIE".

În anul 1992 academicianul Nicolae Botnariuc publică cartea „EVOLUȚIONISMUL ÎN IMPAS?", în care face o analiză critică a situației evoluționismului pentru perioada respectivă.

În 1999 Domnia Sa a publicat cartea „EVOLUȚIA SISTEMELOR BIOLOGICE SUPRAINDIVIDUALE" analizate critic și prezentate de pe pozițiile sistemice.

Ideile valoroase ale Domniei Sale au constituit puncte de plecare noi în abordarea și rezolvarea unor probleme critice ale concepției evoluționiste.

Activitatea științifică desfășurată de-a lungul anilor de către domnul academician s-a concretizat prin publicarea a peste 150 de lucrări științifice, manuale universitare și articole de popularizare a științelor biologice recunoscute și apreciate atât în țară cât și în străinătate.

***

Reporter: Este firesc ca în 150 de ani, datorită dezvoltării cercetărilor biologice, orice trebuie să sufere modificări mai mult sau mai puțin importante. În ultimele decenii ale secolului trecut progresele deosebite s-au înregistrat în domeniul biologiei Moleculare.

Ce influență au avut progresele Biologiei Moleculare asupra modului de înțelegere a selecției naturale - principiu fundamental al darvinismului.

N.B.: Influența progreselor Biologiei Moleculare a fost și pozitivă și negativă. Influența pozitivă au reprezentat-o progrese esențiale în sistematică, în filogenie, în structura și funcționarea genelor. Aceste progrese au adus lumină în mecanismele fundamentale ale vieții prin descifrarea codului genetic, prin înțelegerea mecanismelor controlului genetic, a variabilității mutaționale ca material de acțiune al selecției naturale.

Un alt progres de seamă înregistrat pe această cale îl reprezintă ingineria genetică care permite transformarea plantelor și animalelor prin conferirea de însușiri dorite de om.

Influența negativă constă în faptul că metodologia analitică necesară și foarte fructuoasă pentru descifrarea proceselor moleculare s-a transformat într-o concepție cu caracter reducționist: reducerea legilor evoluției la procese moleculare, ceea ce reprezintă un drum greșit al evoluționismului.

Reporter: Ținând seama de acest răspuns vă pun următoarea întrebare: „Care este obiectul de acțiune al selecției naturale în prezent?"

N.B.: Darwin considera că principalul obiect de acțiune al selecției naturale îl reprezintă organismul individual. Dar concepția lui era mai largă și mai generoasă. El admitea că în anumite împrejurări obiectul de acțiune al selecției poate fi un grup de organisme sau o comunitate de organisme: spre exemplu producția de porci de bacon.

În prezent unii geneticieni și nu numai ei consideră că obiectul selecției îl reprezintă genele individuale, că organismul este doar purtător al acestor gene și nimic mai mult; alți biologi consideră că indivizi și nici într-un caz grupări de indivizi sau comunități de organisme nu au acest rol. Pe această poziție se situează astăzi majoritatea biologilor.

Reporter: Știm că de mai multă vreme vă ocupați de problema organizării sistemice a vieții. Ce reprezintă această orientare și ce importanță are pentru înțelegerea evoluției sau ce aduce nou în modul de înțelegere?

N.B.: Această întrebare complexă implică mai multe probleme și mă voi limita să răspund la două mai importante.

Concepția sistemică reprezintă un nou mod de a aborda problemele evoluției.

Reporter: În ce constă principala noutate a acestui mod de a privi evoluția?

N.B.: În primul rând natura vie privită prin prisma acestei concepții este organizată în două ierarhii esențiale: ierarhia taxonomică, care cuprinde taxoni de diferite ranguri, de la specie până la ierarhia sistemică, care cuprinde nivelurile de organizare ale sistemelor biologice.

Comparând însușirile taxonilor cu cele ale sistemelor, rezultă că evoluția este însușire de sistem și nu de taxon, singura excepție o reprezintă specia, care este în același timp sistem și taxon.Ea se află la baza ierarhiei taxonomice, așa cum am arătat mai sus, și în același timp face parte din ierarhia sistemică care are la bază sistemele individuale, ale speciei, a ecosistemelor și eventual alte sisteme mai complexe până la sistemul global al biosferei.

Fiecare din aceste niveluri are trăsături caracteristice proprii nivelului dat. Capacitatea de a evolua este caracteristică a tuturor sistemelor biologice de la individ până la biosferă.

Specia este singurul sistem care face parte din ambele ierarhii, asigură conexiunea dintre ierarhia sistemică și cea taxonomică.

Reporter: Dacă evoluția este însușire de sistem, întreb, ce noutate aduce acest punct de vedere în înțelegerea procesului evoluției?

N.B.: Mă voi opri doar asupra a două aspecte legate de întrebarea pe care mi-ați pus-o.

Primul aspect este legat de faptul că în concepția actuală a biologiei se acceptă ideea că evaluează numai specii, în timp ce abordarea sistemică arată că evaluează toate sistemele din ierarhia sistemică. Menționez îndeosebi evoluția ecosistemelor despre care nu se vorbește în biologia actuală, care se mărginește la analiza doar a succesiunii ecologice. Adică a procesului de instalare a ecosistemului ca și cum tot restul timpului ecosistemul rămâne neschimbat ceea ce evident este o greșeală.

Al doilea aspect deosebit de important pe care vreau să-l menționez, constă în schimbarea concepției despre selecția naturală ca rezultat al interacțiunii dintre nivelurile de organizare ale vieții (nivel individual, populațional și al ecosistemului).

Obiectivul principal al acțiunii selecției nu este nici gena, nici individul, ci populația fiecărei specii.

Reporter: D-la academician, ați vizitat Facultatea de Biologie din Arad, îl cunoașteți pe d-l rector al Universității de Vest „Vasile Goldiș" Arad, care este biolog ca și dumneavoastră, răspundeți la ultima întrebare: Cum vedeți viitorul Facultății de Biologie al acestei universități?

N.B.: Cunoscându-l de multă vreme pe d-l rector, profesor doctor Aurel Ardelean, membru corespondent al Academiei de științe medicale, cunoscând competența lui, energia inepuizabilă, curajul și inițiativa în tot ce întreprinde, apreciez că primii doi ani de activitate a Facultății de Biologie reprezintă un excelent început de drum cu frumoase perspective de dezvoltare ținând seama de calitatea cadrelor didactice și de înzestrarea în plină desfășurare a laboratoarelor Facultății. Nu pot să închei decât urând acestei tinere facultăți continuarea acestui bun început cu cât mai multe succese. Țara așteaptă viitorii absolvenți ai Biologiei din Arad.

Reporter

EVIDENȚA CONTABILĂ LA ASOCIAȚIILE DE LOCATARI

Așa după cum se știe la sfârșitul anului trecut Ministerul Finanțelor a emis un Ordin nr. 2329 - privind introducerea evidenței contabile în partidă simplă la asociațiile de proprietari. Ce se urmărește prin aceasta? În primul rând, mai buna evidență a gestiunii asociațiilor și în al doilea rând, eliminarea posibilității unora de a jongla cu banii locatarilor. Ne referim aici la unii administratori care păstrează asupra lor sumele pentru plata facturilor de încălzire, apa rece, apa caldă, sau gaze.

Vorbind despre respectivul ordin trebuie să subliniem că, după părerea noastră marea majoritate a administratorilor care sunt în funcțiune, pot să conducă o astfel de evidență contabilă, fără nici o problemă. Important este ca fiecare comitet de bloc să stabilească în funcție de specificul său și pe baza ORDINULUI Ministerului de Finanțe nr. 2329 viitorul sistem de contabilitate în partidă simplă. Adică, câte registre și formulare tipizate sunt strict necesare din cele care sunt enumerate în nomenclatorul anexă la normele metodologice aprobate prin acest Ordin, precum și alte lucruri asemănătoare. Fără îndoială că, ordinul cu pricina, reprezintă un pas înainte pe calea îmbunărățirii evidenței patrimoniale a persoanelor juridice fără scop lucrativ prin reducerea volumului documentelor contabile ca și prin eliminarea folosirii simbolurilor conturilor din planul de conturi. Pe de altă parte Ordinul nr. 2329 a Ministerului de Finanțe Publice prin normele metodologice a legat definitiv răspunderea administratorului de evidența contabilă. În același timp Ordinul impune un sistem de contabilitate în partidă simplă care **consta** dintr-un **registru** pentru înregistrarea fondurilor de rulment și de reparații, și încă o **situație** a soldurilor cu elemente de activ și pasiv. La acestea se poate adapta încă un **registru** pentru înregistrarea cronologică și sistematică a tuturor dovezilor de plată și de încasare. Pentru acest scop se pot folosi **registrul jurnal**/14-1-1A/ cât și **registrul de casă**. Amândouă sunt prevăzute în nomenclatorul formularelor tipizate anexă la acest ordin.

De fapt aceste norme metodologice sunt foarte „permisive" ca dovadă art. 2, 3 și 4 care permit **adaptarea** și **completarea** formularelor în funcție de necesitățile locale, cu condiția „respectării conținutului de informații și a normelor de intocmire și de utilizare"...

* * *

La asociația noastră de proprietari, introducerea acestui sistem de contabilitate, adaptat la cerințele reale a dat rezultate bune. Sistemul nostru de contabilitate în partida simplă constă dintr-o listă de plată /14-6-28/ pentru calcularea elementelor individuale ale cheltuielilor comune, un registru /14-6-25/ pentru fondurile de rulment și de reparații, iar pentru înregistrările cronologice și sistematice a tuturor chitanțelor, facturilor și a altor documente justificative am păstrat registrul de casă /14-7-11-A4/ din care rezultă că banii încasați drept cheltuieli comune, în maxim trei zile de la încasare sunt folosiți pentru datoriile scadente sau depuși la CEC... Situația soldurilor /14-6-30d/ ne ajută să verificăm foarte ușor că activele și pasivele se soldează cu zero. Deci, să nu fie bani ascunși sau neînregistrați. În acest fel locatarii sunt liniștiți și mulțumiți, dispărând suspiciunile față de președintele sau administratorul blocului.

MARTON DĂNILĂ

TV suplimenet
ADEVĂRUL
Programele săptămânii 29 martie - 4 aprilie 2002

Premiile Oscar - o bătălie câștigată pentru minoritatea de culoare

Triumful istoric al actorilor de culoare la premiile Oscar decernate duminică, stă mărturie pentru gradul în care această minoritate a progresat în toate sferele societății americane, dar dincolo de această consacrare, problema rasială există în continuare, comentează AFP. Făcînd istorie, Academia de Arte și Științe ale Cinematografiei a decernat, pentru prima dată, Oscarul pentru cea mai bună actriță și cel mai bun actor unor artiști de culoare: **Halle Berry,** prima negresă recompensată cu acest premiu, și **Denzel Washington,** al doilea, după Sidney Poitier, care primește prestigiosul trofeu. De asemenea, în cadrul galei de duminică, a fost omagiat și Sidney Poitier, laureat al Oscarului în 1964. Reacțiile au fost unanime: toți au salutat această "dublă" istorică, ce pune capăt deceniilor de ignorare mai mult sau mai puțin ostentativă a actorilor de culoare. Cea mai importantă și veche organizație de apărare a drepturilor civice ale persoanelor de culoare, NAACP, a comunicat, luni, că speră că "este vorba de un semnal care arată că Hollywoodul este în sfîrșit gata să creeze noi deschideri și să judece performanțele pe baza talentului, nu pe cea a culorii pielii". Dar, dînd dovadă de o neîncredere care își are rădăcinile cu decenii în urmă, organizația a lansat și un avertisment. "Dacă acesta se va dovedi numai un moment luminos într-o lungă istorie a neglijării, atunci Hollywoodul nu a înțeles cu adevărat sensul cuvîntului egalitate", a spus președintele NAACP, Kweisi Mfume. În același sens a sunat și declarația lui Halle Berry, de duminică seara: "Sper ca acest premiu să arate că nu vom mai fi judecați după culoarea pielii". Pentru Tamelyn Tucker-Worgs, profesoară de științe politice la Universitatea Howard din Washington, "este o rușine că în 2002 este pentru prima dată cînd o actriță de culoare este astfel recompensată". "Cred că acest lucru spune multe despre relațiile rasiale din America", a comentat ea. "Mai mult decît o victorie, este o declarație foarte tristă", a adăugat profesoara, recunoscînd, totuși, că "ar putea avea un impact simbolic" pentru promovarea negrilor.

iT
Strategix&Deutsch
ULTRACENTRAL
Pavilion administrativ
Hala industriala
Vinde/inchiriaza
in Arad
Strategix&Deutsch s.r.l.
(2365925)
Disponibile imediat.
Tel.057.254686 intre orele 9-17
Hala industriala 5ooo mp
Pavilion Administrativ S+P+2 1ooo mp, ambele situate in Arad Calea Victoriei nr.33-35 dotate cu toate facilitatile, inclusiv 3 poduri rulante de 12tf fiecare.

Sediu Central:
SC Centrosoja srl
Arad, Poetului 105-107
Tel. 057 270408
Fax: 057 250528

Puncte de vânzare:

LIPOVA
Str. Nicolae Bălcescu 33
Tel. 093 404014 Dl. Radu

FRUMUȘENI
AF L $ B Nr. 136
Tel. int. 120 Dl. Bujor

CHIȘINEU CRIȘ
Str. Gării, la Protecția Plantelor
Tel. 094 626864 D-na Tătaru

INEU
Str. Republicii nr. 6, la Serviciul Public Județean de Protecția Plantelor Ineu
Tel. 094 773148 dl. Hanciuța

SEBIȘ
Str. Zărandului nr. 30
Tel. 310560 Dl. Jidoi

GURAHONȚ
Str. Parcului, la Protecția Plantelor Gurahonț
Tel. 090012415 Dl. Șurtea

CURTICI
Str. Alba Iulia nr. 26
Tel. 464267 D-na Don

PECICA
Nr. 344 Tel. 468385

NĂDLAC
Str. Nicolae Bălcescu nr. 4, la Agromec Nădlac
Tel. 091 934837 Dl. Roman

SĂCUIENI jud. BIHOR
str. Morii nr. 47
Tel. 059/352122 Dl. Mogyari

- ***Ești producător agricol?***

GRUPUL DE FIRME CENTROSOJA
SE GÂNDEȘTE LA TINE

CENTROSOJA
CENTROSOJA s.r.l.

- ***Cum?***

PRIN LANSAREA PROGRAMULUI PROMOȚIONAL DE PRIMĂVARĂ, LA FINELE CĂRUIA TE AȘTEAPTĂ

TOMBOLA CENTROSOJA 2002

- ***Ia startul în campania promoțională și cumpără de la Centrosoja:***
  - **semințe de porumb, floarea-soarelui, soia, orzoaică**
  - **erbicide**
  - **insectofungicide**
  - **îngrășăminte complexe**
  - **azot**
- ***Poți câștiga pe loc produse Centrosoja și participi la TOMBOLĂ***

În ***8 aprilie*** și ***15 mai***, ai ***șansa*** să fii proprietarul unei ***minimotorete*** - marca PIAGGIO - în valoare de 1.500 Euro și a unui ***tricimobil*** - marca PIAGGIO APE - în valoare de 4.000 Euro

Doar cu Centrosoja - calitate și câștiguri garantate!
Fii client Centrosoja - fii câștigător! (2365936)

AFL EUROPE

In vederea extinderii activitatii de productie in noua uzina
de sisteme de distributie electrica
pentru autovehicule (cablaje) din Nadab/Chisineu-Cris

SC ALCOA FUJIKURA SRL (membra a Grupului Alcoa)
Continua recrutarea candidatilor pentru urmatoarele posturi :

Manager Resurse Umane
Manager Productie
Manager Inginerie

Pentru fiecare dintre aceste posturi sunt necesare:
◆ studii superioare de profil
◆ experienta in domeniu minim 3 ani
◆ experienta in conducere
◆ bune cunostinte de limba engleza
De.asemenea constituie avantaj:
experienta dobandita la societati cu profil productiv/industrial
experienta la societati internationale sau cu contacte internationale
cunostintele de limba germana si/sau maghiara
cunostintele ISO 9000, ISO 14001, QS 9000, VA 6.1

5. Asistenta medicala
6.Asistent prelucrare de date in sistemul de calitate
◆ studii medii
◆ cunostinte de dactilografiere (avantaj)
◆ operare PC: Word, Excel, Power Point
◆ cunostinte de limba engleza si maghiara
7. Inginer protectia muncii
◆ studii superioare tehnice
◆ experienta in domeniu constituie avantaj
◆ cunostinte de limba engleza
◆ cunostinte de operare PC

Cunostintele de operare PC (Word, Excel, Access), precum si cunostintele de limbi straine (engleza) sunt necesare pentru majoritatea posturilor.Cunostintele de limba maghiara pot constitui un avantaj .

Societatea noastra asigura pregatire profesionala la nivelul cerintelor mondiale, asigura continuitate in pregatire si perfectionare precum si transport la locul de munca.
Rugam pe cei interesati sa-si trimita C.V.-ul in care se specifica postul pentru care candideaza, impreuna cu copiile certificatelor de studii si/sau specializare, pe fax la numarul: 057-307126, pe e-mail la adresa: ileana.mihaly@alcoa.com sau la adresa: SC ALCOA FUJIKURA SRL, Nadab, DN 79, km 37,5, jud. Arad

Relatii suplimentare puteti obtine de la Ileana Mihaly-Kiszel: tel. 057-307128

TVR 1

7,00 Jurnalul de dimineață
7,30 Strict necesar - mag.
8,15 Pasiuni - s., rel.
(●) **9,00 Luisa** - rel. - p. II
10,40 Reflecții rutiere
10,55 TVR Craiova
13,00 Profesioniștii - cu Eugenia Vodă - rel.
14,00 Jurnalul de prânz
14,30 Drepturile omului
15,30 Tribuna partidelor parlamentare
16,00 Conviețuiri
17,00 Poveste de dragoste - cu Sorana Belciu
17,45 Pasiuni - s.
18,30 Corect
18,35 Careul de aur
19,15 Avanpremieră. Știri. Sport
19,35 România politică. Cu Tudor Barbu
20,00 Jurnal. Meteo. Sport
20,45 Curat Caragiale! Parol!
(●) 20,50 Ploaia de stele
22,20 Știrile de sâmbăta asta
22,50 Amy - s.
23,45 Jurnalul de noapte
(▲) **0,00 Secretele trecutului** - thriller, SUA, 1999
1,35 Jurnal - rel.
2,20 Curat Caragiale! Parol! - rel.
2,25 Drepturile omului - rel.
3,25 Ploaia de stele - rel.
4,55 Știrile de sâmbăta asta - rel.

TVR 2

7,50 Diminețile unui bărbat cuminte
8,50 Fete vesele - s.
9,15 Desene animate - rel.
10,05 Gata cu fumurile!
10,10 Zona crepusculară - rel.
10,35 Tată, am încurcat-o! - s.
11,00 Călătorind prin țară - rel.
11,30 Reforma la bani mărunți
12,00 Destine - rel.
12,25 Transilvania insolit - rel.
13,25 Știri
13,20 Plus 2002 - rel.
14,00 Desene animate
15,15 Televiziunea, dragostea mea! - rel.
16,15 Fețe
16,30 Camera de gardă
17,00 Primul pas
17,55 Știri
18,00 Știri regionale
18,30 Pe fază
19,00 Dedicații muzicale
20,00 Conspirații
20,30 Lumea rugby-ului
21,00 Zona crepusculară - s.
21,30 Telejurnal
22,00 D'ale lu' Mitică
23,00 Concertul Filarmonicii din Berlin
0,30 Remix
1,30 Conspirații - rel.
2,00 Lumea rugby-ului - rel.
2,30 Timpul trecut - rel.
3,20 Telejurnal - rel.
3,50 Fete vesele - s., rel.
4,15 Diminețile unui bărbat cuminte - rel.

PRO TV

7,00 Teo - rel. * Omul care aduce cartea
* Omul care aduce cartea
8,00 Știrile Pro TV - Ziarul dimineții tale
9,00 Tânăr și neliniștit - rel.
* Ro - rel.; *X și Zero (rel.)
10,15 Provest - rel.
11,30 Familia Bundy - s., rel.
12,00 Total Recall - s.
(●)14,00 Operațiunea Monstrul - f., rel.
16,00 Tânăr și neliniștit - s.
17,00 Știrile Pro TV
* Vremea;
* Europa pur și simplu delicioasă
17,30 Tânăr și neliniștit - s.
18,30 Împreună cu copii
19,00 Știrile Pro TV
* Sport * Vremea
20,00 Râdeți cu oameni ca noi!
(●)21,30 Indiana Jones și templul blestemat - f. SUA, 1984, cu Harrison Ford
23,45 Zero - emisiune prezentată de Cosmina Păsărin și Vlad Craioveanu
00,15 Apartamentul lui Joe - f. comedie/musical, 1996
* Știrile Pro TV * Pro TV te ascultă ce vezi
1,45 Asistenta - f. erotic
3,00 Râdeți cù oameni ca noi - rel
4,30 Apartamentul lui Joe - f. rel.

ANTENA 1-TV ARAD

7,00 Știri TV Arad
7,30 Pactul de stabilitate - rel.
8,00 Observator
9,00 Cafeaua cu sare - rel.
10,00 Ispita - s
11,00 Îmbrățișări pătimașe - s.
13,00 Știrile amiezii
13,15 MacGuyver - s.
14,00 Vecinii - rel.
15,10 Secretele mării - rel.
16,00 UVVG - Colaborare românofranceză
16,30 Publicitate, promo
16,45 Știri TVA
17,15 Soledad - s.
19,00 Observator
19,45 Publicitate, promo
19,47 Știri TVA
20,00 Astă seară dansăm în familie - comedie, România
22,00 Sărutul lui luda - thriller, SUA
0,00 Dublă obsesie - thriller, SUA, 1993
2,00 Observator
3,00 MacGuyver - s., rel.
4,00 Soledad - s. rel.

PRIMA TV

7,00 Luna sălbatică - s., rel.
8,00 ZID - emisiune matinală
12,55 Clip Art
13,00 Cu Tibanu' la pescuit și vânătoare
14,00 Tradițiile românilor - rel.
14,30 Creaturi sălbatice
15,30 Viper - s.
16,30 Luna sălbatică - s.
17,30 MASH - s.
18,00 Focus
19,00 Camera de râs
19,30 Real TV
20,00 Copiii spun lucruri trăsnite
21,00 O femeie face carieră - comedie romantică, SUA, 1988
23,00 Focus Plus
23,30 M.A.S.H. - s., rel.
0,00 Viper - s. rel.
1,00 Camera de râs - rel.
1,30 Focus Plus - rel.

DISCOVERY

10,00 Mastermind pe Discovery
10,25 Turbo
10,55 Teren extrem
11,20 Detonatorii
11,50 Satul ecologic
12,15 Salvatorul grădinilor
12,45 Sălbatic și ciudat
13,40 Soarta Omului de Neanderthal
14,30 Marile cărți: „Malcolm X"
15,25 Călătorii la capătul pământului
16,15 Deschizătorii de drumuri
17,10 Salvatorul grădinilor: Sol
17,35 Meșterul tâmplar
18,05 Aventuri la pescuit cu Rex Hunt
18,30 Turbo
19,00 Mastermind pe Discovery
19,30 Veterinari în Africa
20,00 Rechini preistorici
21,00 Iisus Hristos
22,00 Julia Roberts și caii sălbatici
23,00 Jeff Corwin în Madagascar
0,00 Sub acoperire
1,00 Mașini extreme
2,00 Echipa timpului: Rycote
3,00 Arme de război

ANIMAL PLANET

8,00 Salvați animalele!
8,30 Salvați și salvatori
9,00 Spitalul veterinar
9,30 Povestiri de la zoo
10,00 Îngrijitor la Zoo
10,30 Povestiri despre cai
11,00 Rase de câini
12,00 Veterinari în Africa
12,30 Medicul veterinar
13,00 Aventurile vasului Quest
14,00 Rezervații africane
15,00 Rase de câini - 2 episoade
16,00 Salvați animalele!
16,30 Salvați și salvatori
17,00 Spitalul veterinar
17,30 Povestiri de la Zoo
18,00 Îngrijitor la zoo
18,30 Povestiri despre cai
19,00 Aventurile vasului Quest
20,00 Veterinari în Africa
20,30 Urgențe veterinare
21,00 Un imperiu straniu: incursiune în lumea insectelor
22,00 Poliția veterinară americană: Casa pisicilor
23,00 Dosarele crimei
23,30 În apărarea animalelor: Nurcile
0,00 Unitatea de Protecție a Animalelor pe Cale de Dispariție
1,00 Urgențe veterinare

ATOMIC TV

7,00 Selector
10,25 Reactor - rel.
10,30 Selector
11,00 Atomix - rel.
14,00 Interactiv
15,30 Proaspete și fierbinți
15,55 Reactor
16,00 Vot
17,00 Selector
19,00 Atomix
21,55 Reactor - rel.
22,00 Selector
23,00 Vibrații - rel.
0,00 Insomnia

BUDAPESTA 1

6,45 Lumea satului; 7,00 Matinal; **9,30 Topmodell - s.**; 10,00 Știri; 10,05 Magazin informativ; 10,05 Cultură; 11,00 Știri; **12,05 Pentru totdeauna - s.**; 13,10 Știrile prânzului; 14,00 Magazine regionale; 15,00 Știri; **15,03 Bună seara nene vagabond** - f. Suedia, 1988; **15,30 Prințesa Gull-Pian** - f. Suedia; 16,00 Știri;16,05 Emisiunea pensionarilor; **16,30 Călătorie neașteptată** - s.; 17,30 Zid de foc - mag. de informatică; 18,00 Slujbă reformată; 19,00 Știri; 19,20 Poveste; 19,35 Fereastra - mag. informativ; 20,30 Știri; **21,05 Maria, maica lui Isus** - f. IT., p. 2; 22,40 Știri; 22,42 Fețe europene - Franța; 23,10 Actual; 23,30 Știri; 23,40 Tema zilei; 23,50 Cultură; **0,00 Iubire după moarte** - f. Italia, 1999, p. I; 1,35 Cronică carpatică

RTL KLUB

7,30 Calendar; 8,00 Clubul copiilor; 10,00 Clubul rețetelor; 101,10 Top Shop; **10,25 Julieta - s.**; 10,50 Tele-concurs; 11,40 Top Shop; 12,35 La prânz - magazin distractiv; 14,10 Teleconcurs; 15,00 Norm Show; **15,30 Vacanță aventuroasă - s. Franța**; 16,30 Doar un cuvânt - conc; 16,36 Clubul rețetelor; **16,45 Milagros - s.**; 17,15 Doar un cuvânt - conc.; **17,20 Pasiuni sălbatice - s.**; 18,10 Monika - show; 19,00 Întâlnire; 19,30 Știri; 19,55 Fii și tu milionar!; 20,25 Fokus; **20,55 Între prieteni - s.**; **21,25 Iubire la Casa Albă** - f. romantic, SUA, cu Harrison Ford; **23,35 Framed** - comed. pol. SUA; 1,20 Știri; 1,40 Fokus; 2,10 Modă

RADIO EUROPA FM (89,3 MHz)

6,00-10,00 Deșteptarea - cu Gabi Dobroiu (7,00 Jurnalul de dimineață); 10,00 Europa Express cu George Zafiu; 13,00 Jurnalul de prânz; 13,30 România în direct cu R. Turcescu; 14,00 Drum cu prioritate cu Radu Constantinescu; 18,00 Jurnalul de seară; 18,30 Interviurile Europa FM; 19,00 Clubul de seară cu Denis Ciulinaru; 22,00 Jurnalul de noapte; 22,30 Infomania cu Dan Goanță; 23,00 Europa lângă tine

RADIO ARAD & RADIO CONTACT (99,1 MHz)

6,00 Lupta cu somnul; 8,00 Matinal café; 10,00 Tovarășii mei; 12,00 Pulsul zilei; 13,00 Sony Music Show; 14,00 Radio Deutsche Welle; 15,00 Muzica așa cum vrei; 17,00 Radio Vocea Speranței; 18,00 Radio France International; 19,00 Întâlnirea de vineri; 20,00 Bună seara, Arad!; 21,00 Seară de seară; 22,00 Vineri noaptea nu mi-e somn

ABONEAZĂ-TE LA ADEVĂRUL

OTV

6,00 S-a întâmplat aseară
7,00 Zori de zi
10,00 Teleshopping
10,15 La hanul lu' nea Mărin - Muzică populară
10,30 Contați pe noi, contați pe OTV!
13,00 România fără fard
13,30 24 de ore
16,00 Meserii și meseriași
16,30 24 de ore
18,20 Tărăboiul zilei
18,30 Condurățeanu întreabă
19,30 Film artistic
21,00 Dan Diaconescu - direct
23,00 Clubul cascadorilor
0,00 Vot

TELE 7 ABC

7,35 Știri
7,50 Videoclipuri
10,00 Tentații - rel.
11,00 Documentar - rel.
12,00 Apel: Crima - s. rel.
13,00 Videoclipuri
(●) **14,00 Pe drum** - dramă, Ungaria, 1979
15,30 Documentar - rel.
16,00 Reportaj 7abc - rel.
17,00 Jurnal european - rel.
17,30 Apel: Crima - s.
18,30 Telejurnal
19,00 Destinația: Germania - doc.
19,30 Concert
(●) **20,30 Înainte de tăcere** - dramă, România, 1978
22,45 Loto. Joker. Pariul Trio
23,05 Documentar - rel.
23,30 Știri. Sinteza zilei
23,45 Videoclipuri

TV ACASĂ

7,00 Povești adevărate - rel.
7,30 Din viață - rel.
(●) **8,00 Amor de cățel** - s. rel.
9,00 Maria Belen - s., rel.
* Căsuța poveștilor - rel.
10,15 Vei fi a mea Paloma! - s. rel.
(●) 11,15 De 3 x femeie - rel.
12,15 Dragoste și putere - s. rel.
12,45 Salomé - s. rel.
13,40 Micuțele doamne - s.
15,00 Dreptul la viață - s.
15,50 Căsuța poveștilor
16,00 Fiorella - s.
(●) **17,30 Amor de cățel** - s.
18,30 Maria Belen - s.
19,30 Povestiri adevărate
* Vremea de acasă
20,00 Vei fi a mea, Paloma! - s.
* Vremea de acasă
(●) 21,00 De 3 x femeie
22,00 Salomé - s.
22,55 Dragoste și putere - s.
23,25 Povești adevărate - rel.
* Vremea de acasă
0,00 Sânge din sângele meu - s.
0,35 Dreptul la viață - s. rel.
(●) 1,20 De 3 x femeie - rel.
2,20 Muzica de acasă, muzica nopții
3,30 Acasă la români, cântă-mi lăutare! - rel.
4,30 Acasă la români (muzică populară) - rel.
5,30 Ia-mă acasă! - rel.

HBO

8,00 Mânie și onoare 2 - acțiune, SUA, 2000
9,40 Dosarele Y - s.
10,05 Uriașul de fier - animație SUA, 1999
11,30 Pe platourile de filmare
12,00 Rosewood - dramă, SUA, 1997
14,25 Lansky - thriller, SUA, 1999
16,25 Rechini ucigași - acțiune, SUA, 1999
18,10 Transformare - horror, SUA, 2000
20,00 Cocktail - dragoste, SUA, 1988
21,45 Capcană pentru hoț - acțiune, SUA, 1999
23,40 Cubul - SF, SUA, 1998
1,10 Totul despre mama mea - dramă, Spania, 1999

TV RCS

8,30 Cafeaua de dimineață
9,30 Desene animate
10,00 Videoclipuri
10,15 Trei destine - s.
11,00 Știrile RCS - rel.
11,45 O oră cu Dani Dascălu
12,45 Videoclipuri
13,00 Câini și pisici - doc.
13,30 Radical Power - doc.
14,00 Știrile RCS 2 - rel.
14,35 Hit squad - comed.
15,00 Trei destine - s.
15,45 Videoclipuri
16,00 Emis. lb. maghiară
17,00 Desert speaks - doc.
17,30 Ecoul străzii
18,00 Frumusețe și stil
18,15 Știrile RCS 1
19,00 Joia populară
20,00 Adrenalina
21,00 Provocările tehnologiei - doc.
21,30 Tradiții și folclor
22,00 Știrile RCS 2
22,35 Inimi însângerate - film
24,00 Erotica

TV 2

6,50 Matinal; **10,00 Visători îndrăgostiți** - s.; **10,45 Rosalinda** - s.; 11,10 Neobișnuit - show; 11,40 Ofertă directă; 12,40 Noi, maghiarii; **12,50 Riviera** - s.; **13,35 Maggie - s.; 14,00 Banditul din Arizona** - w., SUA, 1968; 15,40 Concurs telefonic; **16,00 A iubi până la pornire - s.**; **16,30 Prieteni și iubiri - s.**; **17,00 Lucecita - s.**; **17,30 Inimi rănite - s.**; 18,00 Claudia; 19,00 Activ; 19,30 Fapte; **19,55 Buni prieteni - s.**; 20,25 Fără milă; 20,55 Poenbomba - em. distr.; 21,30 Fantastica Europa - La voi cum este? - emis. Friederikusz Sandor; 23,05 Cum a fost filmat; 23,30 Alegeri Ungaria; 0,00 Bună seara, Ungaria!; 0,45 Autoexpo; 1,15 Beri legendare - doc.; **1,25 Șobolan de râu** - f. pol., SUA, 1984

DUNA TV

6,30 Matinal; 9,40 Ținuturi; 11,00 Podul de aur - doc.; **11,20 Dl. prof. Hannibal** - dramă, Ungaria, 1956; 12,50 Știri; 13,10 Orfelinatul preotului - doc.; **13,40 Domnișoara** - f. Ungaria, 1943; 15,10 Teatru mic pe scenă mare - doc. Ungaria, 1999; 16,05 Hungaria Litterata; **17,05 Prieteni la ștrand** - s. Germania; 18,00 Calendarium - magazin; 19,00 Știri; 19,30 Basme; 20,00 Mag. economic; **20,30 Halo, halo** - s. distr. Anglia, 1984; 21,00 Alegeri 2002; **22,00 Comorile lumii** - s.; **22,15 Grădini europene** - s. Belgia; 22,45 Știri; 23,05 De ce?; 23,35 Jurnal cultural; 0,05 Fără hotare - doc., s.; 0,35 Din prima mână - doc.; 1,00 Știri

PRO 7

7,45 Taff - magazin; **8,35 Cine-i șeful? - s.; 9,05 Fam. Bundy - s.; 9,35 Chaos City - s.; 10,05 Kuffs - Un tip de împușcat - comedie/acțiune, SUA; 12,05 Fam. Bundy - s .; 12,30 Chaos City - s.; 13,00 Cybill - s.; 13,30 Roseanne - s.**; 14,00 Sam; 14,00 Talk-show-uri; 18,00 Taff; **19,00 Prieteni - s.; 19,30 Sabrina - s.**; 20,00 Simpsonii - d. a.; 20,30 Galileo - mag. de știință; 20,55 Știri; **21,15 Îți voi lua bărbatul** - thriller, Germania, 2002; 23,15 TV Total; 0,35 Elton TV; **1,05 League of Gentlemen - s. Anglia;** 1,45 Switch - parodie TV; 2,10 Total

TV 5

10,05 Zig Zag Café; 11,00 Jurnal TV5; **11,15 Copiii primăverii** - f.; 13,05 Magazin; 13,30 Jurnal France 3; 14.05 Fapt divers; **15,15 Copiii primăverii** - f.; 17,00 Jurnal TV5; 17,30 Teleturism; 18,05 Piramida; 18,30 Întrebări pentru un campion; 19,00 Jurnal; **19,15 Copiii primăverii** - f; 21,00 Jurnal RTBF; 21,30 Jurnal France 2. Alegeri 2002; 22,15 Asasinate politice - doc.; 23,05 Jurnal TV5; **23,20 Mâine** - f.; 1,00 Jurnal RTBF; 1,30 Soir 3; 1,50 Canada azi

EUROSPORT

9,00 Natație CM - Moscova direct; 11,00 Yachting; 11,30 Golf; 12,30 Fotbal magazin; 13,00 Natație CM, ziua 2; 14,00 Moto pe gheață - Assen/Olanda; 15.00 Snooker - Glasgow; 17,00 Natație; 18,00 Natație CM - Moscova, direct; 20,00 Fotbal - jucători sud-americani; 20,45 Fotbal - Echipa de vis; 21,15 Sumo; 22,15 Box; 23,45 Fotbal - legende ale CM; 0,00 Știri; 0,15 Fotbal - Cupa UEFA; 1,15 Sumo; 2,15 New Report.

VĂ RECOMANDĂM

Antena 1

23,30 Trăiește clipa - dragoste

În timpul celui de-al doilea război mondial, o femeie căsătorită și un pilot australian trăiesc o impresionantă poveste de dragoste. Lill nu poate rezista farmecului lui Lachlan. Cei doi trăiesc clipe de pasiune, deși Lill nu îl poate uita pe soțul ei. Scurta lor iubire pare să se termine după ce un oficial se prezintă la ușa lui Lill cu o telegramă.

MINISTERUL FINANȚELOR PUBLICE
D.G.F.P. ARAD

Administrația Finanțelor Publice a Orașului Lipova

În temeiul art. 53, 55 din O.G. nr. 11/1996 privind executarea creanțelor bugetare, aprobată prin Legea nr. 108/1996, se face cunoscut prin prezenta că în data de 12.04.2002, orele 10,00, la sediul Administrației Finanțelor Publice a Orașului Lipova, str. N. Bălcescu, nr. 5, se vor vinde prin licitație publică următoarele bunuri mobile, proprietatea debitorului S.C. „INFRAM" S.R.L. Lipova:

- Bandă transportatoare pentru pantofi: 300.000.000 lei

Prețurile nu includ T.V.A.

Informații suplimentare la telefon 057/562597, sau la sediul Administrației Finanțelor Publice a Orașului Lipova.

(2365956)

TVR 1

7,00 Jurnalul de dimineață
7,30 Strict necesar. Magazin
8,15 Pasiuni - s. rel.
9,00 Teatrul Național de TV prezintă: **Al matale, Caragiale** - rel.
10,00 Cu ochii-n patru - rel.
11,05 TVR Iași
13,00 Muzica e viața mea - rel.
14,00 Jurnalul de prânz
14,30 Memoria exilului românesc - rel.
15,15 Eveniment - mag. de actualitate culturală
16,00 Conviețuiri. Magazin pentru alte naționalități
16,30 Panorama. Magazin în limba germană
17,00 Vino să vezi!
17,45 Pasiuni - s.
18,30 Corect. Cu Ruxandra Gheorghe
18,35 Careul de aur - divertisment
19,15 Avanpremieră Știri. Sport
19,25 Istoria fotbalului
20,00 Jurnal. Meteo. Sport
20,55 Curat Caragiale! Parol!
21,00 Starea națiunii - dialog cu președintele României
22,00 Reflecții rutiere
22,15 Gala decernării premiilor Caragiale
23,15 Jurnalul de noapte
(●) **23,30 Vecinii** - thriller, SUA, 1999
1,10 Vino să vezi! - rel.
1,55 Jurnal. Meteo. Sport - rel.
2,55 Eveniment - rel.

TVR 2

7,00 În mijlocul furtunii - s. rel.
7,50 Diminețile unui bărbat cuminte
8,50 Fete vesele - s.
9,15 Desene animate - rel.
10,10 Zona crepusculară - s., rel.
10,35 Tată, am încurcat-o! - s.
11,00 Răscruci - rel.
11,30 Călător în Orient - rel.
12,00 Paradisul de lângă noi
12,30 Sport plus - rel.
13,30 Știri
13,35 Mit și istorie - rel.
14,00 Desene animate
15,15 Toți, împreună
16,00 Tribuna partidelor parlamentare
16,30 Transilvania insolit
17,30 Afaceri la cheie
17,55 Știri
18,00 Știri regionale
18,30 Economia încotro?
19,00 Lege pentru toți
19,40 Banatica - emisiune în limba sârbă
20,00 Cauza și defectul
20,55 Gata cu fumurile!
21,00 Zona crepusculară - s.
21,30 Telejurnal
22,00 Timpul trecut: Templul pierdut din Java
(●) **22,50 Un cadavru printre noi** - comedie-horror, SUA, 1991
0,30 Cauza și defectul - rel.
1,30 Puls 2002 - rel.
2,00 Clepsidra cu imagini - rel.
2,30 Telejurnal - rel.
3,00 Fete vesele - s., rel.

PRO TV

7,00 Teo - rel.
* Omul care aduce cartea
8,00 Știrile Pro TV - Ziarul dimineții tale
9,00 Tânăr și neliniștit - s. rel.
* .Ro - rel.
10,15 Profeții despre trecut - rel.
11,30 UEFA Champions League - rel.
13,00 Rezumat UEFA - rel.
(●) **14,00 Soldatul** - f. rel.
16,00 Tânăr și neliniștit - s.
17,00 Știrile Pro TV
* Vremea
* Europa pur și simplu delicioasă
17,45 Teo - em. divertisment
19,00 Știrile Pro TV
* Sport
* Vremea
(●) **20,00 Buletin de București** - comedie romantică, România, 1982
22,00 Știrile Protv
(●) **22,30 Familia Bundy** - s.
22,55 .Ro
23,00 Provest cu Bogdan Chiriac
* Știrile Pro TV
0,00 La limita imposibilului - s.
* Omul care aduce cartea
* Pro TV te ascultă ce vezi
(●) **1,00 Indienii din Cleveland** - comedie/acțiune, SUA, 1989
3,30 Fotbal: Meci Divizia A - rel.
4,00 Bucătăria lui Radu - rel.

ANTENA 1-TV ARAD

7,00 Știri TVA - rel.
7,30 Emisiune în limba bulgară - rel.
8,00 Observator
9,00 Cafeaua cu sare
10,00 Ispita - s., rel.
11,00 Te voi iubi mereu - s.
13,00 Știrile amiezii
13,15 MacGuyver - s.
14,00 Gong Show - rel.
16,00 Pactul de stabilitate
16,30 Publicitate, promo
16,45 Știri TVA
17,15 Soledad - s.
19,00 Observator
* Sport
* Meteo
20,00 Vecinii - emisiune prezentată de Adriana Trandafir
21,57 Publicitate, Promo
22,00 Observator
22,15 Știri TVA
22,30 Marius Tucă Show
23,30 Trăiește clipa - dramă romantică, Canada, 1994
1,30 Observator - rel.
2,30 Zile din viața noastră - s.
4,30 Soledad - s. rel.
6,00 Cafeaua cu sare - rel.

PRIMA TV

7,00 Luna sălbatică - s., rel.
8,00 Zid
12,55 Clip Art
13,00 Cronica cârcotașilor - rel.
14,00 Exploziv - rel.
14,30 Obiectiv - rel.
15,30 Viper - s.
16,30 Luna sălbatică - s.
17,30 M.A.S.H. - s.
18,00 Focus
19,00 Camera de râs
19,30 Real TV
20,00 Reuniunea de clasă. Cu Andreea Raicu
22,00 În fața presei - cu D. Tinu și C. Nistorescu
23,00 Focus Plus
23,30 M.A.S.H. - s. rel.
0,00 Viper - s. rel.
1,00 Camera de râs - rel.
1,30 Focus Plus - rel.

DISCOVERY

10,00 Mastermind pe Discovery
10,25 Statul ecologic
10,55 Salvatorul grădinilor
11,20 Veterinari în Africa
11,50 S-a născut o mașină
12,15 Tigri de pădure
13,10 Hoți îndrăzneți
14,05 Cea mai adâncă mină de aur din lume
15,00 Secrete ale CIA
16,00 O problemă de siguranță națională
17,00 Aventuri culinare cu Greg și Max
17,35 Bărci de vis
18,05 Aventuri la pescuit cu Rex Hunt
18,30 Clubul de pescuit
19,00 Mastermind pe Discovery
19,30 Construcții ingenioase
20,00 La lumina zilei
21,00 Veterinari în Africa
21,30 S-a născut o mașină - doc.
22,00 Criminaliștii
23,00 Procurorii
0,00 Dosarele FBI
1,00 Câmpuri de bătălie
2,00 Echipa timpului
3,00 Capitole roșii

ANIMAL PLANET

8,00 Parcul maimuțelor
8,30 Pet Project
9,00 Vedete necuvântătoare
9,30 Salvați animalele!
10,00 Salvați și salvatori
10,30 S.O.S. animalele!
11,00 Rase de câini
12,00 Acvanauții
12,30 Aventurile vânătorului de crocodili
13,00 Aventurile lui O'Shea
13,30 Parcul maimuțelor
14,00 Pet Project
14,30 Vedete necuvântătoare
15,00 Suflet sălbatic
16,00 În lumea animalelor cu frații Kratt
16,30 Rase de câini
17,30 Urgențe veterinare
18,30 Salvați animalele!
19,00 Salvați și salvatori
19,30 S.O.S. animalele
20,00 Infinitul oceanului
21,00 Universul naturii
22,00 Acvanauții
22,30 Aventurile vânătorului de crocodili
23,00 Aventurile lui O'Shea
23,30 Dosarele crimei
0,00 Asia neîmblânzită
1,00 Urgențe veterinare

ATOMIC TV

7,00 Selector
10,00 Reactor - rel.
10,30 Atomic Cafe - rel.
13,00 Selector
14,00 Interactiv
15,30 Selector
15,55 Reactor
16,00 Selector - rel.
19,30 Atomix
22,30 Reactor - rel.
22,35 Selector
0,00 Klubb
1,00 Insomnia

BUDAPESTA 1

7,00 Matinal - desene animate; **9,30 Topmodell** - s.; 10,05 Magazin informativ; **12,05 Pentru totdeauna** - s.; 13,00 Știri; 14,00 Magazin minorități; 14,25 Împreună; **15,05 Vise pe țărmul mării** - s. Franța, 1998; 16,00 Știri; 16,02 Cvartet - em. regională; **16,30 Călătorie neașteptată** - s.; 17,30 Fără pauză - religie; 18,00 Știri; 18,02 Panorama; 18,30 Mag. pescarilor; 19,00 Știri; 19,13 Festival dirijoral - portrete; 19,20 Poveste; **19,40 Chicago Hope** - s.; 20,30 Știri, meteo, sport; 21,05 Alegeri 2002 - ed. specială; 22,27 Știri; 22,30 Povestirile mileniului - doc.; 23,00 Știri; 23,20 Tema zilei; 23,30 Cultura; 23,40 Plus 1 - emis. culturală; **0,40 Cu forța** - pol., SUA, 1975; 1,50 Cronică carpatică

RTL KLUB

7,30 Matinal; 10,00 Clubul rețetelor; **10,25 Julieta - Labirintul pasiunii** - s.; 10,50 Teleparti - concurs TV; 11,40 Top Shop; 12,35 La prânz - mag. informativ; 14,00 Știri; 14,10 Teleparti - conc. tv. **15,00 Helene și băieții** - s.; **15,30 Vacanțele iubirii - s. av. F**; 16,30 Clubul rețetelor; **16,45 Milagros** - s.; 17,15 Concurs telefonic; **17,20 Pasiuni sălbatice** - s.; 18,10 Monika - show; 19,00 Mag. vedetelor; 19,30 Știri; 19,55 Fii și tu milionar! - conc.; 20,25 Focus; 20,55 Întâlniri; **20,55 Între prieteni** - s.; **21,25 Copil problemă** - comedie, SUA; **22,55 Oamenii președintelui** - s.; 23,45 Știri; 0,05 Multimedia magazin; 0,35 Hype; **1,25 Focus**

ABONEAZĂ-TE LA ADEVĂRUL

PENITENCIARUL ARAD

Pune la dispoziția persoanelor fizice și juridice, forță de muncă în condiții avantajoase.

Informații suplimentare la telefon 280577; 280584; 216519 sau la sediul unității din Arad, Str. Eftimie Murgu. Nr. 5-7.

(c.b.)

OTV

6,00 S-a întâmplat aseară
7,00 Zori de zi
10,00 Teleshopping
10,15 La hanul lu' nea Mărin
10,30 Contați pe noi, contați pe OTV!
13,00 24 de ore
16,00 Meserii și meseriași
16,30 24 de ore
17,00 Info pescar
18,00 24 de ore
18,20 Tărăboiul zilei
18,30 Condurățeanu întreabă
19,30 Film artistic
21,00 Dan Diaconescu Direct
23,00 Vieți și destine
23,30 Cercul vrăjitoarelor
0,00 Zestrea

TELE 7 ABC

7,35 Știri
7,50 Videoclipuri
10,00 Tentații - rel.
11,00 Documentar
12,00 **Apel: Crima** - s., rel.
13,00 Videoclipuri
14,00 Ștefan Luchian - biografic, România, 1981
16,15 Reportaj 7 abc - rel.
17,00 Germania astăzi - doc.
17,30 Apel: Crima - s.
18,30 Telejurnal
19,00 Viitorul azi - doc.
19,30 As Show - rel.
20,30 Căsătoria - dramă, URSS, 1977
22,15 Concert
23,00 Documentar - rel.
23,30 Știri. Sinteza zilei

TV ACASĂ

7,00 Povestiri adevărate - rel.
7,30 La casa de vis - rel.
(●)**8,00 Amor de cățel** - rel.
9,00 Maria Belen - s., rel.
* Căsuța poveștilor
10,15 Vei fi a mea, Paloma! - s., rel.
(●) 11,15 De 3 x femeie - rel.
12,15 Dragoste și putere - s., rel.
12,45 Salomé - s. rel.
13,40 Micuțele doamne - s.
15,00 Dreptul la viață - s.
15,50 Căsuța poveștilor
16,00 Fiorella - s.
(●) **17,30 Amor de cățel** - s.
18,30 Maria Berlen - s.
19,30 Povestiri adevărate * Vremea de acasă
20,00 Vei fi a mea, Paloma! - s.
* Vremea de acasă
22,00 Salomé - s.
22,55 Dragoste și putere - s.
23,25 Povestiri adevărate - rel.
0,00 Chef de chef - rel.
1,00 Dreptul la viață - rel.
1,45 Petrecerea - rel.
2,45 Petrecerea - rel.
3,45 Acasă la români, cântă-mi, lăutare! - rel.
4,30 Acasă la români (muzică populară) - rel.

HBO

8,00 La ceai cu Mussolini - dramă, SUA/Italia, 1999
10,00 Pe platourile de filmare
10,30 Viață dublă - dramă, SUA, 2000
12,20 Jurăminte fatale - acțiune, SUA, 2000
13,55 Monstrul din Lake Placid - horror, SUA, 1999
15,20 Pan Tandeusz - dramă, Polonia, 1999
17,30 Dispari în 60 de secunde - acțiune, SUA, 2000
19,30 Cinema * cinema * cinema
20,00 Arlington Road - thriller, SUA, 1999
22,00 Viața în trei - thriller erotic, 2000
23,35 Sub pământ s.r.l. - s.
0,30 Kama Sutra - s.
1,00 Misiune pe Marte - SF, SUA, 2000
2,50 Dușmanul - thriller, SUA, 2001
4,30 Câteodată, ei se întorc... pentru mai mult - horror, SUA, 1998

TV RCS

8,30 Cafeaua de dimineață
9,30 Desene animate
10,00 Videoclipuri
10,15 Trei destine - s., rel.
11,00 Știri RCS - rel.
11,45 Adrenalina - emis. informativă, rel.
12,45 Videoclipuri
13,00 Câini și pisici - doc.
13,30 Radical Power - doc.
14,00 Știri RCS 2 - rel.
14,35 Ecoul străzii - rel.
15,05 Trei destine - s.
15,50 Să ai încredere în Beatrice - film
17,15 Emisiunea în limba maghiară
18,15 Știri RCS
19,00 Videoclipuri
19,10 Închisoarea secretelor - f.
20,40 Videclip
20,50 Desert speaks - s., doc.
21,20 Videoclipuri
21,30 Hit Squad - comedie
22,00 Știri RCS 2
22,35 Frontiera Live
(■) 24,05 Erotica

TV 2

6,50 Matineu; **10,00 Visători îndrăgostiți - s.**; **10,45 Rosalinda - s.**; 11,10 Gură de copil - em. F. Sandor; 11,40 Ofertă directă; 12,40 Noi maghiarii; **12,50 Riviera** - s.; **13,20 Maggie** - s.; **13,45 Încă o vacanță la Roma** - comed., SUA, 1987; 15,40 Concurs telefonic; **16,00 A iubi până la pornire** - s.; **16,30 Prieteni și iubiri - s.**; **17,00 Lucecita - s.**; **17,30 Inimi rănite - s.**; 18,00 Claudia - show; 19,00 Activ; 19,30 Fapte; **19,55 Primul cavaler** - f. romantic, SUA, 1995 cu Sean Connery; **22,30 Tarzan și orașul pierdut** - f. av. SUA-Germ., 1998; **0,10 Flori pentru Algernon** - f. SUA-Canada, 2000

DUNA TV

6,30 Matinal; 9,40 Matineu de primăvară; 9,55 Zâna Ar - basm Anglia, 1998; 11,30 Alegeri 2002; 12,50 Știri; 13,10 De ce?; 13,40 Mag. economic; 14,10 Jurnal cultural; 14,40 Formația Barozda; 15,05 Geografie îndrăgostită - doc.; 15,35 Weimar, orașul renașterii - doc.; 16,35 Pe urmele lui Christos - doc.; 17,05 Comorile științei - mag; 18,00 Calendar - mag.; 19,30 Poveste; 20,00 Casă la curte - mag.; **20,50 Ciori** - f. Polonia, 1994; 21,55 Transmisiune în direct Roma; 0,00 Via Crucis; 0,20 Bach - mise; 0,45 Știri

PRO 7

7,00 Airheads - comed. SUA, 1994; **8,35 Robin Hood** - comed., Anglia, 1985; **10,05 Călătorie aventuroasă** - f. av., SUA, 1997; **11,50 Un tip de împușcat** - comed.-act., SUA, 1991 cu Christian Slater; **13,35 Al șaptelea papirus** - f. av. IT-Germ., 1999 cu Jeff Fahey; **15,10 Karate Tiger** - act., SUA-HK, 1986; **16,50 Viața pute** - comed., SUA, 1991, cu Mel Brooks; **18,40 Călătorie fantastică** - comed., SF, SUA, 1987, cu Dennis Quaid; **21,15 Ora de vârf** - comed.-act., SUA, 1997 cu Jackie Chan, Chris Tucker; **23,25 Scream 2** - horror, SUA, 1997; **1,40 Parașutiștii** - act., Canada, 1997 cu Steve Guttenberg; **3,10 Karate Tiger** - rel.

TV 5

10,05 Zig Zag Café; 11,00 Jurnal TV5; 11,15 Trezirea - s.; 13,05 O sută de titluri; 13,30 Jurnal; 14,05 Fax culture; 15,00 Jurnal; **15,15 Trezirea - s.**; 17,00 Jurnal; 17,20 Invitat TV 5; 17,30 Mediterraneo; 18,00 Info TV5; 18,05 Piramida; 18,30 Întrebări pentru un campion; 19,15 Trezirea - s.; 21,00 Jurnal Belgia; 21,30 Jurnal France; 22,05 Elysée 2002; 23,00 Jurnal; 23,15 Divertisment; 1,30 Jurnal TSR; 0,20 Doir 3; 0,20 Canada azi

EUROSPORT

9,30 Fotbal; 10,00 Yachting; 10,30 Golf; 11,30 Fotbal; 12,30 Fotbal - Liga campionilor gr. C; 13,30 Fotbal - Liga campionilor gr. D; 14,30 Fotbal; 15,30 Fotbal; 16,30 Tenis - WTA Miami, semifinala 2; 18,00 Ciclism - turul Catalan; 19,00 Fotbal - drumul spre CM; 21,30 Fitness - CM București; 22,30 Eurosport Special; 0,00 Știri; 0,15 Fotbal - Liga campionilor; 1,15 Fotbal - grupa D.

RADIO PRO FM (92,1 MHz)

5,00-5,30 BULETIN DE ȘTIRI la fiecare sfert de oră; **5,30-700 PRO FM PÂNĂ LA UNU** cu Ramon Cotizo; **7,00-10,00 PRO FM PÂNĂ LA UNU** cu Flavius Eșnican; **10,00-13,00 PRO FM PÂNĂ LA UNU** cu Mihai Dobrovolschi; **13,00-14,00 13-14 CU ANDREI** cu Andrei Gheorghe; **14,00-17,00 POFTIM PRO FM** cu Cătălin Lăpușcă; **17,00-19,00 FPRO FM E AICI** cu Cristi Schnebli; **19,00-22,00 281.976** cu Flavius Eșnican; **22,00-24,00 LATINO PARTY** cu Vali Bărbulescu; **0,00-2,00 HOT PARTY MIX** cu DJ Mike

RADIO TIMIȘOARA

6,00 Ceasurile dimineții; 8,00 Muzică populară cu dedicații; 9,00 Cânt din suflet; 10,00 De zece ori România; 11,00 Antemeridian Club; 12,00 Miez de zi la polul vest; 13,00 Emisiune în lb. germană; 14,00 Emisiune în lb. maghiară; 15,00 Emisiune în lb. sârbă; 16,00 Actualitatea în 60 de minute; 17,00 Carusel cultural; 18,00 Actualitatea radio; 18,10 Amintiri, amintiri...; 19,00 Radiojurnal; 19,15 Întâlnire cu muzica; 20,50 Călătorie în lumea poveștilor; 21,00 Curierul de seară; Știri: 6,00; 6,50; 7,50; 9,00; 11;00; 11,30; 12,25; 12,50; 16,20; 17; 20; 21; 21,30; 21,50. **Radio Jurnal**: 7; 16; 19

RADIO „21" SEBIȘ (92,1 FM)

6,00-9,00 Cronica cârcotașilor - (p); 9,00-10,00 Precinie, precinie - muzică populară; 10,00-12,00 Cafeaua de zece;12,00-15,00 21 Expres; 15,00-16,00 Bună ziua, oameni buni - muzică populară; 16,00-19,00 Meridian 21; 19,00-20,00 Sus, paharul, fiecare - muzică populară; 20,00-22,00 E seara ta!; 22,00-24,00 Tropical Party - (p); 24,00-6,00 21 Night Hits - (p); Știri: 6,00; 7,00; 9,00; 11,00; 15,00. Jurnale: 8,00; 13,00; 18,00.

Sâmbătă, 30 martie 2002

TVR 1

7,00 Ceasul deșteptător
8,00 Desene animate
8,50 Garajul lui Ziggy
10,20 Necazuri de puștoaică - s.
11,10 Auto Club
11,55 O vedetă... populară
12,45 Debut 50 Plus
13,45 Jurnalul de prânz
14,00 Garantat 100%
15,00 Fotbal: Gloria Bistrița - Steaua București, meci din etapa a 19-a
17,00 Ora G
18,00 Formula 1: Marele Premiu al Braziliei
19,00 Muzica e viața mea!
20,00 Jurnal. Meteo. Sport
20,30 Agenda europeană
20,35 Curat Caragiale! Parol!
(●) 20,40 Surprize, surprize
23,00 Jurnalul de noapte
(●) 23,10 Titanii - s.
0,00 Repere sacre
1,30 Garantat 100% - rel.
2,30 Jurnal - rel.
4,00 Curat Caragiale! Parol! - rel.
4,05 Fotbal - rel.
5,55 Ceasul deșteptător - rel.

TVR 2

7,50 Remix - rel.
8,50 Camera de gardă - rel.
9,40 Reforma la bani mărunți - rel.
10,10 Desene animate - rel.
11,00 Lumea lui Chiț-Chiț
11,45 Magicianul - s.
12,10 Piatra magică - s.
12,40 Arta apărării
13,10 Arca lui Noe
13,40 Atlas
14,10 Planeta singuratică
15,00 Știri
15,05 Un bărbat de succes - s.
15,35 Bărbați, la cratiță!
16,35 Fețe
16,40 Andromeda - s.
17,20 Gata cu fumurile!
17,25 Sabrina, vrăjitoarea adolescentă - s.
17,55 Știri
18,00 Știri regionale
18,15 Gratzy Informatoru' - revista presei săptămânale
18,20 În prelungiri
19,15 Trasee bănățene
19,30 Noi@tvrtimisoara.ro
20,00 Fără inimă - dramă, Italia, 1996, ultima parte
21,40 Știri
21,45 Ce nemaipomenit! - s.
22,15 Prietenii - s.
(▲) 23,00 Despre viață și sex
23,45 Concert extraordinar Kiss: „Ultimul sărut"
1,10 Familia și legea - s. rel.
1,55 Concert Berlin - rel.
4,10 Fără inimă - f. rel.

PRO TV

7,30 Desene animate
9,00 Apărătorii planetei - s.
9,20 Desene animate
10,00 Gașca din Malibú - s.
10,30 Promotor
11,00 Raliu - Preview Spania
12,00 Răzbunare fără limite - s.
12,55 Știrile Pro TV
13,00 Dădacă la șase ani - s.
13,30 Prietenii tăi - s.
14,00 Magazin Liga Campionilor
15,00 Buffy, spaima vampirilor - f. serial
16,00 Live Music Maker - s.
16,30 Bucătăria lui Radu
(●)17,00 Fotbal Divizia A: Național-Argeș - prima repriză live
17,45 Gilette
18,00 Fotbal Divizia A: Național-Argeș - repriza a II-a - live
19,00 Știrile Pro Tv * Sport * Vremea
20,00 Banii vorbesc - f. SUA, 1997
(▲)22,00 Ca$$a Loco
22,30 Totul despre sex - s.
23,00 Marcă înregistrată cu Andi Moisescu
23,30 Wall Street - f. SUA, 1987, cu Michael Douglas
1,45 Casa iadului - f. SUA, 1983
3,15 Prietenii tăi - s., rel.
3,45 Dădacă la 6 ani - s., rel.
4,15 Charlie Chaplin

ANTENA 1-TV ARAD

7,00 Ispita - s. rel.
8,00 Știri TVA - rel.
8,30 Un început nou
9,00 Păstorul cel bun
9,30 Lumea mare a celor mici
10,00 Casa de piatră
10,30 Roata de rezervă
11,00 BIT - emisiune de informatică cu Codruț Pânzaru
11,30 Biologia mileniului III
12,30 Echipa fantastică la Arad
14,30 Secretele mării - dramă, SUA, 1991, ultima parte
17,00 Demis Roussos în concert
19,00 Observator
* Sport
* Meteo
19,40 Săptămâna financiară - emisiune realizată de Gabriela Vrânceanu - Firea
20,00 Divertis
21,00 Bărbați în negru - acțiune/SF, SUA, 1997
23,00 Fotbal din Primera Division
1,00 Secretele mării - f. rel.
3,30 Observator
5,30 De-a regăsirea - comedie, SUA, 1952

PRIMA TV

7,00 Luna sălbatică - s. rel.
8,00 Desene animate
10,00 Să fii sănătos! - emis. medicală
11,00 Sport Magazin
14,00 Motor
14,30 Exploziv
15,00 www. primatv.ro
15,30 Viper - s.
16,30 Luna sălbatică - s.
17,30 M.A.S.H. - s.
18,00 Focus
19,00 Camera de râs
19,30 Vrei să miliardar?
20,30 Banc-Show
23,00 Camera de râs
23,30 M. A. S. H. - s., rel.
0,00 Viper - s.
1,00 Film erotic
2,30 Focus - rel.

DISCOVERY

10,00 Mastermind pe Discovery
10,25 Turbo
10,55 Copiii și Discovery
11,50 Aventuri culinare
12,15 Bărci de vis
12,45 Rechinii preaistorici
13,40 Iisus Hristos
14,30 Ultimul submarin al lui Hitler
15,25 Știința imposibilului
16,15 Dosarele fitness
17,10 Turul regal al Iordaniei
18,05 Lordul inelelor
19,00 Adevărata lume a lui Harry Potter
20,00 Secretele orașului Edinburgh
21,00 Mingi de foc în spațiu
22,00 Martor la speranță
22,00 Misterele istoriei
1,00 Criminaliștii: Moarte invizibilă
2,00 Medici detectivi
3,00 Exploratorii

ANIMAL PLANET

8,00 Salvați animalele!
9,00 Lassie
10,00 Un câine cu imaginație
11,00 În lumea animalelor cu frații Kratt
12,00 Îngrijitor la zoo
13,00 Ian Gordon, prietenul rechinilor
14,00 Aventurile lui O'Shea
15,00 Tainele Europei
15,30 Întâlniri cu animale
16,00 Animale periculoase și animale inofensive
17,00 Marile râuri ale Africii
18,00 Vânătorul de crocodili
19,00 Acvanauții
19,30 Contact extrem
20,00 În mijlocul naturii cu Jeff Corwin
21,00 Povestiri neobișnuite
22,00 Animal X
23,00 Tehnici de vârf în medicina veterinară
23,30 Aliați sau dușmani
0,00 Apel de urgență
1,00 Musafiri nepoftiți

ATOMIC TV

7,00 Selector
10,30 Romanian Top 100
12,30 File de poveste
13,00 Selector
14,00 K Lumea
16,00 Selector
18,30 Atomix
21,30 Febra
22,30 Vibrații
23,30 Klub Bizzar
0,30 Selector
1,30 Insomnia

BUDAPESTA 1

6,45 Viața satului; 7,00 Matinal; 8,25 Desene animate; 9,00 Mesajul trecutului; 10,20 Unde? Ce?; 10,50 Matineu copii; 11,15 Zanzibar - emis. pt. tineri; **12,10 Indaba - s.** Franța (2 ep.); 13,00 Știri; 13,05 Bravo TV; 14,00 Conc. studenți și liceeni; 14,55 Pentru drum; **15,10 Pământul împrumutat** - s.; 15,40 Să discutăm despre viitor; 15,55 Secolul nostru; 16,20 Jani merge acasă; 16,50 Campion; 17,25 TS - Liga Borsodi - fotbal; 19,35 Luxor - conc. TV; 20,30 Știri; 21,05 Cabaretul lui Kato neni; **22,05 Flashdance** - f. muzical, SUA, 1983 cu John Travolta; 23,40 Lumea minunată - gala Music Awards - NY; **0,35 Iubire după moarte** - f. IT., 1999 p. II

RTL KLUB

7,30 Religia; 8,00 Clubul copiilor - d. a. ; 10,45 Desene animate Disney; **11,30 Austral Express** - s.; **12,30 Nikki - s. distr.;** 12,55 Concurs telefonic; 13,00 Știri; 13,10 Parlament - magazin săptămânal; **13,35 Doctorii - s.; 14,25 Dragă, din nou s-au micșorat copiii - s.;** 15,10 Auto mania; **15,40 Între prieteni - s.**; 17,55 Auto - Formula 1 - MP al Braziliei; 19,30 Știri; 19,50 Focus plus; **20,25 Tipii** - s.; **20,50 Asterix și Obelix** - f. FR-IT-Germ, cu Gerard Depardieu; **23,00 Ți s-ar putea întâmpla ție** - comed. SUA; 0,50 Știri; 0,05 Fright; 1,10 Focus plus; 1,40 Modă

VĂ RECOMANDĂM

HBO

ora 20,00

Irezistibilă - romantic

Amanda Shelton conduce cum se pricepe ea mai bine micuțul restaurant „Southern Cross", moștenit de la masa sa. Pe de altă parte, Tom Bartlett este la un pas de a deschide un nou restaurant, de patru stele bineînțeles, pentru șeful său, Jonathan Bendel. La prima vedere, cele două personaje nu au prea multe lucruri în comun. Dar, când apare dragostea, apare și magia.

ABONEAZĂ-TE LA ADEVĂRUL

Miercuri, 3 aprilie 2002

OTV

6,00 S-a întâmplat aseară
7,00 Zori de zi
10,00 Teleshopping
10,15 La hanul lu' nea Mărin. Muzică populară
10,30 Contați pe noi, contați pe OTV!
13,00 România fără fard
13,30 24 de ore
16,00 Meserii și meseriași
16,30 24 de ore
18,20 Tărăboiul zilei
18,30 Condurățeanu întreabă
19,30 Film artistic
21,00 Dan Diaconescu Direct
23,00 Vieți și destine
0,00 Vot

TELE 7 ABC

7,35 Știri
7,50 Videoclipuri
10,00 Tentații - rel.
11,00 Documentar - rel.
12,00 Apel: Crima - s. rel.
13,00 Videoclipuri
14,00 BD în alertă - comedie, România, 1971 - rel.
16,15 Reportaj 7 abc - rel.
17,00 Germania astăzi - doc.
17,30 Apel: Crima - s.
18,30 Telejurnal
19,00 Destinața: Germania - doc.
19,30 As Show - rel.
(●) 20,30 Pe drum - dramă, Ungaria, 1979
22,00 Concert
23,00 Documentar - rel.
23,30 Știri. Sinteza zilei
23,45 Videoclipuri

TV ACASĂ

7,00 Povești adevărate - rel.
7,30 Căsuța poveștilor - rel.
(●) 8,00 Amor de cățel - s. rel.
9,00 Maria Belen - s. rel.
* Căsuța poveștilor
10,15 Vei fi a mea Paloma! - s. rel.
(●) 11,15 De 3 x femeie - rel.
12,15 Dragoste și putere - s. rel.
12,45 Salome - s. rel.
13,40 Micuțele doamne - s.
15,00 Dreptul la viață - s.
15,50 Căsuța poveștilor - desene animate
16,00 Fiorella - s.
(●) 17,30 Amor de cățel - s.
18,30 Maria Belen - s.
19,30 Povești adevărate
* Vremea de acasă
20,00 Vei fi a mea Palomal - s.
* Vremea de acasă
(●) 21,00 De 3 x femeie
22,00 Salome - s.
22,55 Dragoste și putere - s.
23,25 Povești adevărate - rel.
0,00 Sânge din sângele meu - s.
0,40 Dreptul la viață - s.rel.
(●) 1,30 De 3 x femeie - rel.
2,30 Muzica de acasă, muzica nopții

HBO

8,00 Noriega - biografic, SUA, 2000
9,55 Gata de luptă - comedie, SUA, 2000
11,45 Armă mortală 2 - acțiune, SUA, 1989
13,40 Votul decisiv - dramă, SUA, 1999
15,15 Concert Savange Garden
16,25 Irezistibilă - comedie romantică, SUA, 1999
18,05 Pe viață - comedie, SUA, 1999
20,00 American Beauty - dramă, SUA, 1999
22,00 Culoarul morții - dramă, SUA, 1999
1,05 Nu mă cheamă Gary - comedie neagră, SUA, 1999

TV RCS

8,30 Cafeaua de dimineață
9,30 Desene animate
10,00 Videoclipuri
10,15 Telenovela
11,00 Știrile RCS - rel.
11,45 Atitudini - informativ
13,15 Câini și pisici - doc.
13,45 Videoclipuri
14,00 Știrile RCS - rel.
14,35 Conviețuiri
15,05 Academia prințeselor - film
16,30 Radical power - doc.
17,00 Trei destine - s.
17,45 O altfel de lume
18,15 Știrile RCS
19,00 Aventurile lui Huck - desene animate
19,30 Hit Squad - comedie
19,50 Videoclipuri
20,00 O oră cu Dani Dascălu
21,00 Provocările tehnologiei - doc.
21,30 Videoclipuri
21,40 Desert Speaks - doc.
22,00 Știrile RCS
22,35 Sacrificiul din iubire - film
(■) 24,00 Erotica

TV 2

6,50 Ediție matinală; **10,00 Visători îndrăgostiți** - s.; **10,45 Rosalinda** - s.; 11,10 Ajută-te singur; 11,40 Ofertă directă; 12,40 Noi maghiarii; **12,50 Maggie** - s.; **13,30 Atenție, venim!** - comedie, SUA, 1976; 15,40 Concurs telefonic; **16,00 A iubi până la pornire** - s.; **16,30 Prieteni și iubiri** - s.; **17,00 Lucecita** - s.; **17,30 Inimi rănite** - ș.; 18,00 Claudia; 19,00 Activ - magazin; 19,30 Fapte - mag. **19,55 Buni prieteni** - s.; 20,25 Fără îndurare - conc. TV; 20,55 Benny Hill show; 21,30 Activity show; 22,20 Boros Bochkor-show; 23,20 Em. electorală - președinți în arenă; 0,00 Bună seara, Ungaria!; **0,45 Baywatch** - s.; **1,35 Pământul făgăduinței** - s.

DUNA TV

6,30 Dimineața; 9,40 Cercul gospodarilor; 10,10 Un petec de verdeață; **11,10 Despre fântâni** - f. Ungaria, 1999; 11,30 Alegeri 2002; 12,50 Știri; 13,10 Biserica vie; 13,40 Ura! Am găsit!; 14,15 Documentar; 14,55 În țara canibalilor - doc.; 15,25 Lumea de mâine; 15,55 Ce-i adevărat, e adevărat; 16,10 Galerie istorică; **17,00 25 grade latitudine sudică** - s. FR.; 18,00 Calendar; 19,00 Știri; 19,30 Basm; 20,00 Mag. politic; 20,25 Izvorul viitorului; **20,30 Vaporul** - comed., SUA, 1921; 20,50 Film animație; **21,05 Floare de fier** - dramă, Ungaria, 1958; 22,45 Știri; **23,05 Drumurile și trecutul** - doc. Ungaria, 2002; 23,45 Club @ dunatv.hu; 0,15 Baletul înghețatei - muzical Ungaria, 1984; 1,30 Știri

PRO 7

7,50 Taff magazin; **8,40 Cine-i șeful?** - s.; **9,10 Fam. Bundy** - s.; **9,40 Chaos City** - s.; **10,10 Miros ucigător** - thriller Germ. 1997; **12,05 Fam. Bundy** - s.; **12,30 Chaos City** - s.; **13,00 Cybill** - s.; **13,30 Roseanne** - s.; **14,00 Sam** - s.; 15,00 Talkshow-uri; 18,00 Taff magazin; **19,00 Prietenii** - s.; **19,30 Sabrina** - s.; **20,00 Simpsonii** - s.d.a.; 20,30 Galileo - mag. de știință; 20,55 Știri; **21,15 Buffy - Spaima demonilor** - s. mystery, SUA, 2000; **22,15 Angel** - s.; 23,15 TV Total; 0,10 Reportaj - Febra cumpărăturilor; **1,00 Film** - erotic, SUA, 1998

TV 5

10,05 Zig Zag Café; 11,00 Jurnal TV 5; **11,15 Crime** - s.; 13,05 Documentar; 13,30 Jurnal France 3; 14,05 Timpul prezent; **15,15 Crime** - s.; 17,00 Jurnal; 17,30 Reportaj Arte; 18,05 Piramida; 18,30 Întrebări pentru un campion; **19,15 Crime** - s.; 21,00 Jurnal RTBF; 21,30 Jurnal France 2; 22,05 Fapt divers. Magazin; 23,00 Jurnal; **23,15 Copiii primăverii** - f.; 1,00 Jurnal RTBF; 1,30 Soir 3; **2,05 Copiii primăverii** - f. rel.; 4,05 Fax Culture

EUROSPORT

9,00 Natație CM Moscova, direct; 11,00 Raliu CM; 11,30 Eurogol; 13,15 Natație CM - Moscova; 14,00 Moto pe gheață; 15,00 Snooketr - Regal Masters/Scoția; 17,00 Natație CM; 18,00 Natație Moscova, direct; 20,00 Moto pe gheață - Assen; 21,00 Sumo - Osaka; 22,00 Yachting: etapa 5; 22,30 Golf; 23,30 Fotbal - jucătorul sec. XX; 0,00 Știri; 0,15 Fotbal - Uruguay; 1,15 Sumo; 2,15 Știri.

VĂ RECOMANDĂM

PRO TV

(●) 19,45 Sosește dragonul - f. SUA, 1973

ANTENA 1

(●) 23,30 O lecție de viață - comed./dramă, SUA

HBO

20,00 American Beauty - dramă, SUA, 1999

AGENTIE DE MEDIA SI PUBLICITATE
angajează
DIRECTOR MEDIA

Cerințe:
-studii superioare
-femeie, vârstă cuprinsă între 24-35 ani
-abilități de comunicare şi negociere
-inițiativă şi spirit organizatoric
-cunoştințe bune de operare PC
-disponibilitate pentru program prelungit
-experiența de minim 2 ani în domeniu constituie avantaj

Se oferă salar atractiv şi condiții de lucru deosebite.

CV-urile se depun la sediul firmei (Calea A. Vlaicu bl.8 parter) sau prin fax la numărul 057-348.666. Se vor lua în considerare doar CV-urile care îndeplinesc cerințele.

(c.a.)

TVR 1

7,00 Jurnalul de dimineață
7,30 Strict necesar. Magazin matinal
8,15 Pasiuni - s. rel.
(l) **9,00 Amnezia** - f. rel.
10,40 Amprente - rel.
10,55 TVR Cluj
13,00 Garantat 100% - rel.
14,00 Jurnalul de prânz
14,30 Oameni ca noi
15,00 Bucuriile muzicii
16,00 Panorama
17,00 Medicina pentru toți
17,45 Pasiuni - s.
18,30 Corect! Cu Ruxandra Gheorghe
18,35 Careul de aur. Cu George Mihăiță
19,15 Avanpremieră. Știri. Sport
19,25 Istoria fotbalului
20,00 Jurnal. Meteo. Sport
20,45 Teatru Național de TV prezintă: **Al matale, Caragiale**
21,45 Cu ochii'n 4
22,45 Recurs la morală
23,50 Jurnalul de noapte
0,05 Infomania
1,05 Poveste de dragoste - rel.
1,50 Jurnal. Meteo, Sport - rel.
2,30 Curat Caragiale! Parol! - rel.
2,40 Lumea dansului
3,40 Cu ochii'n 4 - rel.

TVR 2

7,00 În mijlocul furtunii - s. rel.
7,50 Diminețile unui bărbat cuminte
8,50 Fete vesele - s.
9,15 Desene animate - rel.
10,05 Gata cu fumurile!
10,10 Zona crepusculară - s. rel.
10,35 Tată, am încurcat-o! - s.
11,00 Prietenii lui Piticot - rel.
11,45 Camera de gardă - rel.
12,20 Bărbați, la cratiță! - rel.
13,25 Știri
13,30 E dreptul tău! - rel.
14,00 Desene animate
15,15 Toți, împreună
16,00 Călătorind prin țară
16,30 Sport Plus
17,30 Mit și istorie
17,55 Știri
18,00 Știri regionale
18,30 Rural XXI
19,00 Muzică populară
19,40 Banatica (emisiune în limba maghiară)
19,55 Fețe
20,00 Ultimii războinici
21,00 Zona crepusculară - s.
21,30 Telejurnal
(▲) **22,00 Pasiune în Turcia** - dramă, Spania, 1994
23,55 Clepsidra cu imagini
025 Ultimii războinici - rel.
1,20 Televiziunea, dragostea mea! - rel.
2,30 Telejurnal - rel.
3,00 Fete vesele - s. rel.
3,25 Diminețile unui bărbat cuminte - rel.
(▲) **4,25 Pasiune în Turcia** - rel.

PRO TV

7,00 Teo - rel.
8,00 Știrile Pro TV - Ziarul dimineții tale
9,00 Tânăr și neliniștit - s. rel.
10,10 .Ro - rel.
10,15 Gândește liber - rel.
11,30 UEFA Champion League - rel.
13,00 Rezumat UEFA - rel.
(●) **14,00 Sosește dragonul** - f. rel.
16,00 Tânăr și neliniștit - s.
17,00 Știrile Pro TV
17,35 Vremea
17,40 Pro TV te ascultă ce vezi
17,45 Teo
19,00 Știrile Pro TV. Sport.Vremea
(●) **19,45 Soldatul** - acțiune/SF, SUA, 1998
21,30 UEFA Champions League - repriza I
22,30 Știrile Pro TV
22,45 UEFA Champions League - repriza II
23,40 .Ro
23,45 Știrile Pro TV
0,00 Rezumat UEFA
(●) **1,00 Blankman** - comedie, acțiune, SUA, 1994
3,30 Fotbal: Meci din Divizia A - rel.
4,30 Sub semnul întrebării - rel.
6,30 Știi și câștigi! - rel.

ANTENA 1-TV ARAD

7,00 Știri TVA - rel.
7,30 Voltaj la Arad - rel.
8,00 Observator
* Sport
9,00 Cafeaua cu sare
10,00 Ispita - s.
11,00 Te voi iubi mereu - s.
13,00 Știrile amiezii
13,15 MacGuyver - s.
14,00 Din dragoste - rel.
16,00 Emisiune în limba bulgară
16,30 Publicitate, promo
16,45 Știri TVA
17,15 Soledad - s.
19,00 Observator
* Sport
* Meteo
20,00 Gong Show - em. divertisment
21,57 Publicitate, Promo
22,00 Observator
22,15 Știri TVA
22,30 Marius Tucă Show
(●) **23,30 O lecție de viață** - comed./dramă, SUA
1,30 Închiderea programului - rezivie tehnică

PRIMA TV

7,00 Luna sălbatică - s. rel.
8,00 Zid
12,55 Clip Art
13,00 Copiii spun lucruri trăznite - rel.
13,00 Motor - rel.
14,30 Providence - s. rel.
15,30 Viper - s.
16,30 Luna sălbatică - s.
17,30 M.A.S.H. - s.
18,00 Focus
19,00 Camera de râs
19,30 Real TV
20,00 Cronica cârcotașilor
21,00 Plump Fiction - comedie, SUA, 1998
23,00 Focus Plus
23,30 M.A.S.H. - s. rel.
0,00 Viper - s. rel.
0,55 Clip Art - rel.
1,00 Camera de râs - rel.
1,30 Focus Plus - rel.

DISCOVERY

10,00 Mastermind pe Discovery
10,25 Meșterul tâmplar
10,55 Aventuri culinare cu Greg și Max
11,20 Mania lalelelor
12,15 Puternicii bivoli
13,10 A fi în formă
14,05 Creierul uman
15,00 Epoca științei: Povestiri spuse de oase
16,00 Mari bătăli: Hastings
16,30 Eroi
17,00 Statul ecologic
17,30 Salvatorul grădinilor
18,05 Aventuri la pescuit cu Rex Hunt
18,30 Clubul de pescuit de la Buena Vista
19,00 Mastermind pe Discovery
19,30 Construcții ingenioase
20,00 Tigrii de pădure
21,00 Veterinari în Africa
21,30 S-a născut o mașină
22,00 Hoți îndrăzneți: Jaf armat
23,00 Cea mai adâncă mină de aur din lume
0,00 Secretele CIA
1,00 Zboruri de încercare
2,00 Echipa timpului

ANIMAL PLANET

8,00 Parcul maimuțelor
8,30 Pet Project
9,00 Vedete necuvântătoare
9,30 Salvați animalele!
10,30 S.O.S. animalele!
11,00 Rase de câini
12,00 Acvanauții
12,30 Aventurile vântorului de crocodili
13,00 Aventurile lui O'Shea
13,30 Parcul maimuțelor
14,00 Pet Project
14,30 Vedete necuvântătoare
15,00 Habitatele Africii
16,00 În lumea animalelor cu frații Kratt
16,30 Rase de câini
17,30 Veterinari în Asia
18,30 Salvați animalele!
19,00 Salvați și salvatori
20,00 Uriașii adâncurilor
21,00 Universul naturii
22,00 Acvanauții
22,30 Aventurile vânătorului de crocodili
23,00 Aventurile lui O'Shea
2330 Poliția veterinară americană
0,00 Asia neîmblânzită
1,00 Urgențe veterinare - 2 ep.

ATOMIC TV

7,00 Selector
10,25 Reactor - rel.
10,30 Selector
11,00 Atomix - rel.
14,00 Interactiv
15,30 Proaspete și fierbinți
15,55 Reactor
16,00 Rockada - rel.
17,00 Selector
19,00 Atomix
21,55 Reactor - rel.
22,00 Atomic Café
22,30 Selector
23,00 Metropolis

BUDAPESTA 1

6,45 Viața satului; 7,00 Matinal; **9,30 Topmodell** - s.; 10,05 Mag. informativ; **12,05 Pentru totdeauna** - s.; 13,00 Știri; 14,00 Mag. minorități; **15,30 Vise pe țărmul mării** - s. Franța, 1998; 16,00 Ungaria, 2002; **16,30 Călătorie neașteptată** - s.; 17,30 Religie; 18,00 Știri; 18,02 Em. de lb. maghiară; 18,30 Secolul nostru - doc. s.; 19,00 Știri; 19,15 Poveste de seară; **19,40 Chicago Hope** - s.; 20,25 Natura are cuvântul; 20,30 Știri, sport; 21,05 Cabaret Balasz; 21,35 TS - Liga campionilor; 23,45 Actual; 0,05 Știri; 0,15 Tema zilei; 0,30 Cultură; 0,40 TS - Liga campionilor; 1,30 Cronică carpatică

RTL KLUB

7,30 Matinal; 10,00 Clubul rețetelor; 10,10 Top Shop; **10,25 Julieta** - s.; 10,50 Teleparti; 11,40 Top Stop; 12,35 La prânz - mag. informativ; 14,00 Știri; 14,10 Teleparti - conc. TV; **15,00 Helene și băieții** - s.; **15,30 Vacanțele iubirii** - s. av. Franța; 16,30 Doar un cuvânt - conc. tv; 16,35 Clubul rețetelor; **16,45 Milagros** - s.; 17,15 Concurs telefonic; **17,20 Pasiuni sălbatice** - s. Argentina; **18,10 Monika** - show; 19,00 Mag. vedetelor; 19,30 Știri; 19,55 Fii și tu milionar - concurs TV; 20,25 Focus; **20,55 Între prieteni** - s.; **21,25 Operațiunea Delta Force 5** - act., SUA; **23,05 Michael Hayes** - s. pol. SUA; 23,55 Știri; 0,15 Antena - mag. Euro-Atlantic; 0,45 Hype - s. distr. SUA

ABONEAZĂ-TE LA ADEVĂRUL

ADEVĂRUL

VĂ RECOMANDĂM

TVR 2
ora 22,00
Pasiune în Turcia - dramă

Desideria Olivan, o femeie căsătorită, de origine spaniolă, nu este prea mulțumită de viața sa conjugală și de cea sexuală în special, pe care o poate caracteriza ca fiind chiar ... plictisitoare. Prin urmare, când, cu prilejul unei călătorii întreprinse în Turcia, îl cunoaște pe Yaman, ghid de meserie, Desideria se lasă în voia sentimentelor și dorințelor, călăuzită într-un univers fierbinte, pasional, plin de experiențe și descoperiri inedite.

OTV

7,00 Info pescar
7,00 Zori de zi
10,00 24 de ore
10,15 La hanul lu' nea Mărin. Muzică populară
10,30: 24 de ore
11,00 Oglinda poveștilor
11,30 România fără fard
12,00 24 de ore
13,00 Oglinzi și labirinturi
14,00 MegaSport
14,30 24 de ore
15,00 Abuzurile statului
16,30 24 de ore
17,00 Fabricat în România
17,30 Tora, Tora, Tora
18,00 Infractori de weekend
18,30 Condurățeanu întreabă - Să fii sănătos!
19,30 Film artistic
21,00 Piersicile lui Florin
23,00 24 de ore
0,00 Schimbul trei

TELE 7 ABC

7,35 Știri
7,50 Videoclipuri
10,00 Documentar - rel.
11,00 Apel: crimă ‘ s. rel.
12,00 Cântece populare
12,30 Cinetour
13,00 Emisiune sportivă
13,30 Melodii, melodii
14,00 Căsătoria - dramă, URSS, 1977
16,00 Club ABC
17,00 Documentar
17,30 Apel: crima - s.
18,30 Telejurnal
19,00 Documentar
19,30 Concert
20,30 Și viață, și lacrimi, și dragoste - dramă, URSS, 1984
22,20 Cinetour
23,00 Documentar
23,30 Știri
23,45 Club ABC
0,40 Videoclipuri

TV ACASĂ

7,00 Povești adevărate
7,30 Cavalerii Tir Na Nog - s.
(●) **8,00 Amor de cățel** - s. rel.
9,00 Ia-mă acasă - rel.
9,30 Îngerașul - s.
11,45 Căsuța poveștilor
12,15 Dragoste și putere - s., rel.
12,40 Salomé - s., rel.
13,40 Micuțele doamne - s.
15,00 Muzica de Acasă
15,30 Din viață
16,00 Femei înșelate - s.
(●) **17,30 Amor de cățel** - s.
18,30 **Nord și Sud** - s.
19,30 Povești adevărate
20,00 Intrusa - s.
22,30 Mariu - s.
23,20 Jake și Grăsanul - s.
0,10 Povești adevărate - rel.
0,40 Chef de chef - rel.
1,40 Nord și Sud - s., rel.
2,30 Intrusa - s., rel.
5,00 Acasă la români, cântă-mi lăutare! - rel.
6,00 Ia-mă acasă - rel.

HBO

6,00 Fidelitate - dramă, SUA, 1999
8,00 Întoarcere la Howard's End - dramă, Marea Britanie, 1992
10,20 Dosarele Y - s.
10,45 Muppets în spațiu - aventuri, SUA, 1999
12,15 Una din două - acțiune, Franța, 1999
14,05 Dragoste de cowboy - western, SUA, 1998
15,55 Talentatul domn Ripley - thriller, SUA, 1999
18,15 Acasă la coana mare - comedie, SUA, 2000
20,00 Irezistibilă - comedie romantică, SUA, 1999
21,15 Pe platourile de filmare
22,00 Sub pământ s.r.l. - s.
22,55 Eyes Wide Shut - dramă, SUA/Marea Britanie, 1999
1,30 Kama Sutra - s.
3,00 Rechinii ucigași - acțiune, SUA, 1999
4,45 Adevărații Butch Cassidy și Sundance Kid - doc.
5,30 Cinema, cinema, cinema

TV RCS

8,30 Desene animate
9,30 Blestemul mormântului - f.
11,00 Știrile RCS - rel.
11,45 Radical Power - doc.
12,15 Trei destine - s.
13,00 Videoclipuri
13,10 Câini și pisici - doc.
13,40 Hit squad - comed.
14,00 Știri - rel.
14,35 Dedicații muzicale
14,45 Frumusețe și stil
15,00 Frontiera live - rel.
16,30 O altfel de lume - divertisment
17,00 Trei destine - s.
17,45 Provocările tehnologiei - doc.
18,15 Știri RCS
19,00 Mod de viață
19,40 Desert speaks - doc.
20,00 Show cu ecou
22,00 Știrie RCS
22,35 O deghizare perfectă - film
24,00 Erotica

TV 2

7,00 Rădăcini; 7,30 Matineu, desene animate; 9,45 Desene animate; **11,40 Tinerii** - s. distr. SUA; 12,05 Jam Boree; 13,05 Auto-expo; 13,35 Lumea sălbatică - doc.; **14,25 Diresta - s. distr. SUA**, 1995; **14,55 Club 7 - s.; 15,20 Xena - s.; 16,10 De la unu la doi - s.; 16,35 Providence - s.; 17,30 Super echipa - s.; 18,30 Mesaje din Hawaii - s.**; 19,30 Fapte; 19,55 Mesaj de Paște; **20,00 Doc. Hollywood** - comed. romantică, SUA, 1991; 22,00 Vedete pop.; **22,30 Kongo** - f. av. SUA, 1995; **0,35 Nebunie de primăvară** - comed. romantică, Germania, 1998

DUNA TV

6,30 Matinal; 8,05 Emisiune pentru copii - d.a.; 8,55 Autobuzul școlii - f.d.a; **9,20 Piper mic, dar iute** - s. Germania; 9,45 Vrăjitorul - em. copii; 10,15 Limba maghiară; 10,25 Informatică; 10,55 Aula - jurnal tineri; 11,25 Ura! Am găsit! **12,00 Prieteni la ștrand** - s. Germania; 12,50 Știri; 13,10 Muzică populară; 13,40 În mâinile Domnului; 14,10 Fiicele Sfântului Benedek - doc.; **14,40 Fără hotare** - s. Ungaria; 15,10 Pregătiri de Paște; 15,30 Călătorie în locurile sfinte - doc. IT; 16,25 Istoria unei națiuni - doc. Italia; 16,30 Puterea credinței - doc.; 17,30 Viața sfinților; 17,35 Mag. ecologic; **18,00 Magie** - s.; Italia, 1998; 19,00 Știri; 19,30 Desene animate; **20,00 Probleme de inimă** - s. Germania; **20,50 Jane Eyre** - dramă romantică, Anglia-FR.-IT., 1996; 22,45 Știri; **23,05 Cardinalul Wyszinski** - dramă, Polonia, 2000; 0,45 Concert Brahms; 1,35 Știri

PRO 7

7,10 Călătorie aventuroasă - f. rel.; 8,40 Des. anim.; **13,20 Clueless** - s.; **13,45 Familia Bundy - s.; 14,15 Raymond - s.; 14,45 Jesse - s.; 15,15 Prieteni** - s .; **15,45 Will și Grace** - s .; **16,10 Dawson's Creek** - s.; **17,05 Vrăjitoarele** - s.; **18,00 Sabrina** - s.; **18,30 Malcolm** - s.; 19,00 Futurama; **19,30 Switch - s.;** 20,00 Talk, talk, talk; 20,55 Jurnal, meteo, sport; **21,15 Good Will Hunting** - dramă, SUA, 1997, cu Robin Williams, Matt Damon; **23,55 Drop Zone** - f. acț., SUA, 1994, cu Wesley Snipes; **1,50 Scream 2** - horror, SUA, 1997

TV 5

11,55 Descoperiri; 12,20 Magazin științific; 12,45 Imagini pulicitare; 13,05 Magazin; 13,30 Jurnal; 14,05 Magazin; 15,00 Jurnal; 15,15 Magazin; 16,15 Invitat TV5; 17,00 Jurnal; 17,30 Sport Africa; 10,05 Piramida; 18,30 Întrebări pentru un campion; 19,00 Jurnal; 19,15 Rădăcini și aripi; 21,00 Jurnal Belgia; 21,30 Jurnal Franța; 22,05 Uniunea liberă; 23,15 Trimis special; 1,00 Jurnal; 1,30 Soir 3 week-end; 1,45 Canada azi; 2,00 Info

EUROSPORT

9,30 Snowboard - Ruka/Fin: 10,00 Sport extrem; 10,30 Tenis - WTA Miami; 11,30 Fotbal; 14,00 Schi trambulină - retrospectivă; 16,00 Caiac - cursa Oxforf/Cambridge în direct; 17,00 Ciclism în direct; 18,00 Fotbal; 19,00 Tenis - turneu WTA Miami finala, direct; 20,30 Auto - Formula 3000/ Interlagos, direct; 22,00 Box; 0,00 Sport report; 0,15 Sport extrem.

VĂ RECOMANDĂM

PRO TV

20,00 Banii vorbesc - f. SUA, 1997

ANTENA 1

21,00 Bărbați în negru - acțiune/SF, SUA, 1997

MINISTERUL FINANȚELOR PUBLICE
D.G.F.P. ARAD
Administrația Finanțelor Publice a Orașului Lipova

În temeiul art. 53, 65 din O.G. nr. 11/1996 privind executarea creanțelor bugetare, aprobată prin Legea nr. 108/1996, se face cunoscut prin prezenta că în data de 11.04.2002, orele 10,00, la sediul Administrației Finanțelor Publice a Orașului Lipova, str. N. Bălcescu, nr. 5, se vor vinde prin licitație publică următoarele bunuri imobile, proprietatea debitorului S.C. „AGROMEC" GHIOROC S.A.:

- Bloc locuințe P+4, compus din 25 garsoniere și 10 apartamente cu 1 cameră, construite din elemente prefabricate din beton armat situate în localitatea Ghioroc (centru-Bloc S.M.A. P+4), la prețul de 800.000.000 lei.

Prețurile nu includ T.V.A.

Informații suplimentare la telefon 057/562597, sau la sediul Administrației Finanțelor Publice a Orașului Lipova.

(2365958)

Duminică, 31 martie 2002

TVR 1

7,00 Universul credinței
9,00 Des. animate
9,45 Grădinița de duminică
10,30 Viața satului
12,00 Tezaur folcloric
13,00 Fotbal: Sportul Studențesc - Rapid, meci din etapa a 19-a
15,00 Spectacolul lumii văzut de Ioan Grigorescu
15,30 Desene animate
16,00 Bun de tipar
17,30 Bravo, bravissimo!
19,00 Deștept și bogat
20,00 Formula 1: Marele Premiu al Braziliei
22,00 Jurnal. Meteo. Sport
22,35 Curat Caragiale! Parol!
22,40 Adio, iubitule! - thriller, SUA, 1999
0,30 Bravo, bravissimo! - rel.
2,00 Jurnal - rel.
2,35 Curat Caragiale! Parol! - rel.
2,40 Tezaur folcloric - rel.
3,40 Auto Club - rel.
4,25 Fotbal - rel.
6,00 Deștept și bogat - rel.

TVR 2

7,30 Piatra magină - s. rel.
8,00 Magicianul - s. rel.
8,30 Tradiții
9,00 Medalion de interpret
9,30 Ferma
10,30 Cronici votive
11,00 Prietenii lui Piticot
11,45 Flipper și Lopaka - s.
12,10 Piatra magică - s.
12,40 Gata cu fumurile!
12,45 Ferestre spre cer
13,45 Aleea cu ghimpi
14,05 Splendorile naturii
15,00 Știri
15,05 Un bărbat de succes - s.
15,35 Corpul uman la microscop
16,30 Andromeda - s.
17,25 Sabrina, vrăjitoarea adolescentă - s.
17,55 Știri
18,00 Din aproape în aproape
19,00 Debut 50 plus
20,00 Întâlnirea - SF, SUA, 1986
21,35 Știri
21,40 Ce nemaipomenit - s.
22,10 Minutul 91
23,40 Prietenii - ultimul episod
0,20 Planeta singuratică - rel.
1,10 Concert extraordinar Kiss - rel.
2,35 Familia și legea - s. rel.
3,20 Veni, video, vici! - rel.
3,35 Gata cu fumurile!

PRO TV

7,00 Desene animate
8,20 Domnița cu zulufi - desene animate
8,40 Sala de pedeapsă - desene animate
9,00 Războiul fiarelor - desene animate
9,20 Apărătorii planetei - s.
9,40 Superman - s.
10,00 Desene animate
10,30 Gașca din Malibú - s.
11,00 Parte de carte - talk-show
12,00 Profeții despre trecut cu Silviu Brucan
12,55 Știrile Pro TV
(●) 13,00 Din junglă în junglă - f. rel.
15,00 Fotbal Divizia A - Petrolul - Național - prima repriză
15,45 Gillette
16,00 Fotbal Divizia A - Petrolul - Național - repriza a doua, live
17,00 Marcă înregistrată cu Andi Moisescu
17,30 Zâmbete într-o pastilă
18,00 Lanțul slăbiciunilor
19,00 Știrile Pro TV
* Sport * Vremea
20,00 Lanțul slăbiciunilor cu Andrei Gheorghe
21,00 Vacanța Mare
22,00 Ally McBeal - s.
22,55 Rezumat Raliul Spaniei
23,00 Procesul etapei cu Ovidiu Ioanițoaia
2,30 Fotbal Divizia A - Dinamo - Oțelul - rel.
4,15 Fotbal Divizia A - Național - Argeș - rel.

ANTENA 1-TV ARAD

7,00 Fir întins
7,30 Viața spirituală - rel.
8,00 7 zile TVA - retrospectiva știrilor locale
9,00 Vocea speranței
10,00 Animax - d.a.
11,00 Modelul - comedie muzicală, SUA, 1944
13,00 Roswell - s.
Bărbați în negru - rel.
16,00 Marele Jake - western, SUA, 1971
18,30 7 zile (retrospectiva săptămânii)
19,00 Observator
* Sport
* Meteo
19,30 Academia vedetelor
(●) 21,30 Fără onoare - acțiune, SUA
23,30 Marele Jacke - f. rel.
2,30 Zile din viața noastră - s.
4,00 Observator
4,30 Medicul de gardă - rel.
5,30 Modelul - f. rel.

PRIMA TV

7,00 Tradițiile românilor
7,30 www.primatv
8,00 Des. animate
10,30 HIT 40: Top muzical
11,30 Creaturi sălbatice
12,30 Special
13,30 Levintza prezintă
13,56 Andografia zilei - rel.
14,00 Viper - s.
15,00 Camera de râs - rel.
16,00 Cronica cârcotașilor - rel.
17,00 Copiii spun lucruri trăsnite - rel.
18,00 Focus
19,00 Camera de râs
19,30 Vrei să fii miliardar?
20,30 Obiectiv
21,25 Andografia zilei
21,30 Monseniorul - dramă, SUA, 1982
23,30 Viper - s. rel.
0,30 Levintza prezintă - rel.
1,00 Tradițiile românilor - rel.
1,30 Focus - rel.

DISCOVERY

10,00 Exploratorii
10,55 Copiii și Discovery
11,50 Salvatorul grădinilor
12,15 Meșterul tâmplar
12,45 Zeppeline
13,40 Atlantida în Munții Anzi
14,30 Giganții: Mister și legendă
15,25 Știința frumuseții -
16,15 Lupta cu kilogramele
17,10 În căutarea civilizației dispărute
18,05 Hoți îndrăzneți
20,00 Vânătorul de crocodili
21,00 Construcții din fiare vechi
22,00 Când dinozaurii hoinăreau pe Pământ
0,00 Valea lui T-Rex
1,00 Universul
2,00 Discovery despre sex
3,00 Virusul violenței

ANIMAL PLANET

8,00 Salvați animalele!
9,00 Îngrijitor la zoo
10,00 Ian Gordon, prietenul rechinilor
11,00 Aventurile lui O'Shea
12,00 Aniversări la zoo
12,30 Vrei să lucrezi cu animalele?
13,00 La zoo
13,30 Parcul maimuțelor
14,00 Spectacolul animalelor
14,30 Spectacolul păsărilor
15,00 Aventuri subacvatice
15,30 Două lumi
16,00 Întâlniri subacvatice
16,30 Povestiri din adâncuri
17,00 Grădinile caracatiței
18,00 Salvatorii animalelor sălbatice
19,00 Ilustrate din natură
20,00 Rezervații africane
21,00 Poliția veterinară americană
21,30 În ajutorul animalelor sălbatice
22,00 Unitatea de Protecție a Speciilor pe Cale de Dispariție
22,30 Detectivi de animale
23,00 În apărarea animalelor
23,30 Dosarele crimei
0,00 Povestiri neobișnuite
1,00 Animal X

ATOMIC TV

7,00 Selector
12,30 Reactor
13,00 Vot - rel.
14,00 Interactiv
16,00 Selector
19,30 Atomix. Fii VJ!
1,00 Insomnia

BUDAPESTA 1

6,45 Viața satului; 7,00 Matinal; 8,30 Religie; 8,40 Pentru copii; 9,05 Insula duminicală; 10,30 Piața centrală; 11,45 Casă de la țară; 12,00 Slujbă catolică de Paște; 13,00 În direct Roma - Mesajul „Urbi et Orbi" 13,40 Chopin - concert; **14,20 Pici și Anti** - f. Germania; 16,10 Religie; **16,40 Mătușa fantastică** - f. tv. Ungaria, 1986 p. 1 și 2; 17,25 Șic - mag. de modă; 18,50 Necunoscuți cunoscuți; 19,30 Știri, sport; 20,00 Săptămâna; 20,50 Balasz Ferko talkshow; **21,45 Trioul angelic** - s.; 22,15 Doi oameni - em. lui Vamos Miklos; 23,10 Gool! - fotbal rez.; 23,15 Concertul Filarmonicii budapestane

RTL KLUB

7,30 Lumea minunilor - doc. SUA; 8,00 Clubul copiilor - desene animate; **11,00 Al doilea sărut** - s.; 11,30 Celebrând secolul 20 - doc. SUA; 12,30 Clubul rețetelor; 12,55 Doar un cuvânt; 13,00 Știri; **13,10 Părinții mei sunt vedete - s.; 13,35 Orfelinatul vesel** - comed., SUA; **15,15 Mihail Strogoff** - f. av. IT.-Germ., 2/1; 16,55 Lotto; **17,20 Insula lui Mc Cinsey** - comed-acț. SUA; 18,55 Vedetă acasă - show; 19,30 Știri; 19,50 Auto - Formula 1 - MP al Braziliei; 22,15 Heti Hetes - talkshow; **23,20 Detectiv ieftin** - comed., pol. SUA; 1,00 Știri; 1,20 Parlament - mag.; 1,50 Portret Fokus; 2,20 Celebrând secolul 20 - doc.

ABONEAZĂ-TE LA
ADEVĂRUL

VĂ RECOMANDĂM

ANTENA 1

ora 21,30 Fără onoare - acțiune

Bill Patterson, un apreciat veteran al forțelor polițienești, lucrează cot la cot cu fiul său, Jake, un detectiv inventiv și curajos. Devotamentul absolut pe care cei doi îl manifestă vizavi de munca lor afectează, însă, relațiile cu cei din jur. Într-o zi, lucrurile se precipită în cadrul secție de poliție, căci unul dintre detectivi este ucis cu sânge rece, în timp ce încerca să prindă un periculos traficant de droguri. Din acest moment, Bill și Jake Patterson nu vor mai avea vreo clipă de răgaz.

Marți, 2 aprilie 2002

OTV

6,30 S-a întâmplat aseară
7,00 Zori de zi
10,00 Teleshopping
10,15 La hanul lu' nea Mărin
10,30 Contați pe noi
13,00 România fără fard
13,30 24 de ore
16,00 Meserii și meseriași
16,30 24 de ore
18,20 Tărăboiul zilei
18,30 Condurățeanu întreabă. Talk-show
19,30 Film artistic
21,00 Dan Diaconescu Direct
23,00 Vieți și destine
0,00 Vot

TELE 7 ABC

7,35 Știri
7,50 Videoclipuri
10,00 Tentații - rel.
11,00 Documentar
12,00 Apel: Crima - s. rel.
13,00 Videoclipuri
14,00 Pădurea de mesteceni - dramă, Polonia, 1970
15,35 Videoclipuri
16,00 As Show
17,00 Documentar
17,30 Apel: Crima - s.
18,30 Telejurnal
19,00 Marca germană - doc.
19,30 Concert
20,30 Bd în alertă - comed., România, 1970
22,45 Concert
23,30 Știri
23,45 Videoclipuri

TV ACASĂ

7,00 Povestiri adevărate - rel.
7,30 Ia-mă acasă! - s. rel.
(●) 8,00 Amor de cățel - rel.
9,00 Maria Belen - s. rel.
* Căsuța poveștilor
10,15 Vei fi a mea, Paloma! - s. rel.
(●) 11,15 De 3x femeie - rel.
12,15 Dragoste și putere - s. rel.
12,45 Salome - s. rel.
13,40 Micuțele doamne - s.
15,00 Dreptul la viață - s.
15,50 Căsuța poveștilor
16,00 Fiorella - s.
(●) 17,30 Amor de cățel - s.
18,30 Maria Belen - s.
19,30 Povestiri adevărate
* Vremea de acasă
20,00 Vei fi a mea, Paloma! - s.
(●) 21,00 De 3 x femeie
22,00 Salome - s.
22,55 Dragoste și putere - s.
23,25 Povestiri adevărate - rel.
0,00 Sânge din sângele meu - s.
0,40 Dreptul la viață - s. rel.
(●) 1,30 De 3 x femeie - rel.
2,30 Muzica de acasă, muzica nopții
3,30 Acasă la români, cântă-mi, lăutare! - rel.
4,30 Acasă la români (muzică populară) - rel.

HBO

8,00 Avocat și victimă - suspans, SUA, 1998
9,55 Mamă și fiică - dramă, SUA, 1998
12,05 Cavalerul de onoare - dramă, Italia, 1998
13,50 Pe platourile de filmare
14,15 Dudley Do-Right - comed., SUA, 1999
15,30 Carte verde - comed. romantică, SUA, 1991
17,20 Concert The Corrs
18,20 Bowfinger - comed., SUA, 1999
20,00 Capodopera - comed. neagră, Spania, 2000
22,00 Sub pământ s.r.l. - s. rel.
23,00 Plunkett și Macleane - av., SUA, 1999
0,45 Viața în trei - thriller, SUA, 2000

TV RCS

8,30 Cafeaua de dimineață
9,30 Desene animate
10,00 Videoclipuri
10,15 Trei destine - s.
11,00 Știrile RCS - rel.
11,45 Em. Microb - rel.
13,45 Videoclipuri
14,00 Știrile RCS - rel.
14,35 Hit Squad - doc.
15,00 Partener până la capăt - film
16,30 Desert speaks - doc.
17,00 Trei destine - s.
17,45 Conviețuri
18,15 Știri RCS
19,00 Descoperire prețioasă - film
20,30 Atitudini - informativ
22,00 Știrile RCS
22,35 Sf. din Fort Washington - film
(■) 24,00 Erotica

TV 2

6,50 Matineu TV2; **10,00 Visători îndrăgostiți** - s.; **10,45 Rosalinda** - s.; 11,10 Fereastră spre Europa; 11,40 Ofertă directă; 12,40 Noi, maghiari; **12,50 Maggie** - s; **13.30 Ipi apacs** - comed., SUA, 1980; 15,40 Concurs telefonic; **16,00 A iubi până la pornire** - s.; **16,30 Prieteni și iubiri** - s.; **17,00 Lucecita** - s.; **17,30 Inimi rănite** - s.; **18,00 Claudia** - s.; 19,00 Activ - magazin; 19,30 Fapte; **19,55 Buni prieteni** - s.; 20,25 Fără milă - conc. tv; **20,55 Cabaret L'art pour l'art** - s.; **21,25 Trăznete** - f.acț., HK, 1995; 23,30 Ungaria alege; 0,00 Bună seara, Ungaria!; **0,45 Zile dumnezeiești** - dramă, SUA, 1978

DUNA TV

6,30 Matinal; 9,40 Matineu de primăvară - d.a.; **9,55 Aventurile lui Hucklebery Finn** - f. SUA, 1974; 11,55 Leho - doc.; 12,25 Vechi jurnale de antichități; 12,50 Știri; 13,10 Virtus - mag. sportiv; 13,40 Comorile științei; 14,10 Chestiunea credinței în sec. XX.; 14,40 Academicianul Szalay Sandor; 15,10 Ținutul malgașilor - doc.; 15,40 Lumea de mâine - s.; 16,10 Case memoriale; 16,40 Galerie istorică; **17,00 25 grade latitudine** - s. F.; 18,00 Calendar; 19,00 Știri; 19,30 Poveste; 20,00 Cercul gospodarilor; 20,30 Câteva minute cu Kabos Gyula; 20,40 Comorile lumii - doc.; 21,00 Alegeri 2002; 22,15 Grădinile Europei - s.; 22,45 Știri; 23,05 Ochi de mare; 23,35 Mag. cinematografic; **0,05 Nu doresc nimic** - dramă, Ungaria, 1999

PRO 7

7,10 Sam; 8,00 Taff-magazin; **8,50 Cine-i bossul?** - s.; **9,20 Familia Bundy** - s.; **9,50 Raymond** -s; **10,25 Operațiunea Lookout** - comed., SUA; **12,05 Fam. Bundy** - s.; **12,30 Chaos City** - s.; **13,00 Cybill** - s.; **13,30 Roseanne** - s.; 14,00 Sam; 15,00 Talkshouw-uri; 18,00 Taff; **19,00 Prietenii** - s.; **19,30 Sabrina** - s.; 20,00 Simpsonii - s.d.a.; 20,30 Galileo; 20,55 Știri; **21,15 Spitalul de urgență** - s.; 23,15 TV Total; 0,15 Bizz magazin; **0,50 Mercenarii** - s. acț. SUA, 17/1; **1,40 Viper** - s.

TV 5

11,00 Jurnal TV 5; 11,15 Magazin; 12,10 100 de titluri; 12,35 D de la design; 13,05 Documentar; 13,30 Jurnal France 3; 14,05 Documentar; 15,00 Jurnal TV 5; **15,15 Salvează-mă!** - f.; 17,00 Jurnal; 17,30 Documentar; 18,05 Piramida; 18,30 Întrebări pentru un campion; 19,00 Jurnal; **19,15 Salvează-mă!** - f.; 21,00 Jurnal Elveția; 21,30 Jurnal France 2; 22,05 Timpul prezent; **23,15 Crime** - s.; 1,00 Jurnal RTBF; 1,30 Soir 3; 1,50 Canada azi

EUROSPORT

9,30 Aventura; 10,30 Moto pe gheață; 11,30 Eurosport Special - Watts; 12,00 Portret Oliver Kahn; 12,30 Raliu CM; 13,00 Fotbal - legende ale CM; 13,15 Eurogol magazin; 15,00 Snooker-Glasgow/Scoția; 17,00 Tenis de masă CE - Zagreb, direct; 19,30 Sport extrem; 20,00 Moto pe gheață; 21,00 Sumo - Osaka; 22,00 Box profesionist, direct; 0,00 Știri; 0,15 Moto indoor, Madrid/Sp.; 1,15 Sumo.

VĂ RECOMANDĂM

ANTENA 1

(●) 23,30 Firma paravan - thriller, SUA, 1997

HBO

18,20 Bowfinger - comed., SUA, 1999

PYROSTOP
ARAD, Str. Banu Mărăcine nr. 1
Tel/Fax:233281; 094-525048
Vă oferă:
■ Sisteme de alarmă antiefracție și antiincendii
■ Sisteme de televiziune circuit închis
■ Sisteme de control acces
■ Sisteme de interfonie pentru locuințe și birou
■ Geamuri TERMOPAN
■ Mobilier din sticlă colorată
■ Sticlă ornamentală realizată la comandă
(C.A.)
Monitorizarea sistemelor de alarmă prin dispeceratele ARCONS SECURITY și POMPIERII MILITARI

TVR 1

7,00 Jurnalul de dimineață
7,30 Strict necesar. Magazin
8,15 Pasiuni - s. rel.
9,00 Iartă-mă! - rel.
(●) **10,00 Orașul îngerilor** - s. rel.
10,50 TVR Timișoara
13,00 Ora G - rel.
14,00 Jurnalul de prânz
14,30 Puncte cardinale
15,00 Față în față - rel.
16,00 Kronika
17,00 Feminin
17,45 Pasiuni - s.
18,30 Corect. Cu Ruxandra Gheorghe
18,35 Careul de aur
19,15 Avanpremieră. Știri. Sport
19,25 Istoria fotbalului
20,00 Jurnal. Meteo. Sport
20,45 Curat Caragiale! Parol!
(●) **20,50 Amnezia** - dramă, Canada, 1997
22,30 Amprente
22,45 Frontal. Cu Ion Marin
23,45 Jurnalul de noapte
0,00 Lumea dansului
1,00 Feminin - rel.
1,45 Jurnal. Meteo. Sport - rel.
2,35 Puncte cardinale - rel.
3,05 Istorie polemică - rel.
(●) **3,35 Până la capăt** - thriller, SUA, 1998
5,10 Frontal - rel.

TVR 2

7,00 În mijlocul furtunii - rel.
7,50 Diminețile unui bărbat cuminte
8,50 Fete vesele - s.
9,15 Desene animate - rel.
10,05 Gata cu fumurile!
10,15 Tată, am încurcat-o! - s.
10,40 Lumea lui Chit-Chit - rel.
11,25 Televiziunea, dragostea mea! - rel.
12,25 D'ale lu' Mitică - rel.
13,25 Știri
13,30 Afaceri la cheie - rel.
14,00 Desene animate
15,15 Toți, împreună
16,00 Tribuna partidelor parlamentare
16,30 Ferma - rel.
17,30 E dreptul tău!
17,55 Știri
18,00 Știri regionale
18,30 Dilemele culturii
19,25 Manualele alternative (anchetă TV).
19,40 Banatica (emisiune în limba germană)
20,00 Cannes, istoria unui festival (II)
20,45 Aleea cu ghimpi-rel.
21,00 Zona crepusculară - s.
21,30 Telejurnal
(●) **22,00 Cucerirea Angliei** - istoric, România, 1981 (I)
23,15 Teiuș, ombilicul lumii
0,15 Cannes, istoria unui festival (II) rel.
1,00 Palete - rel.
1,30 Călătorind prin țară - rel.
2,00 Tradiții - rel.

PRO TV

7,00 Teo - rel.
* Omul care aduce cartea
8,00 Știrile ProTv - Ziarul dimineții tale
9,00 Tânăr și neliniștit - rel.
• .Ro - rel.
10,00 Promotor - rel.
10,45 Bucătăria lui Radu - rel.
(●) **11,30 Familiy Bundy** - rel.
12,00 Total Recall - s.
13,00 Jocul puterii - s.
14,00 Magazin Liga Campionilor - rel.
15,00 Lanțul slăbiciunilor cu Andrei Gheorghe - rel.
16,00 Tânăr și neliniștit - s.
17,00 Știrile Pro Tv
17,35 Vremea
17,40 Europa pur și simplu delicioasă
17,45 Teo
19,00 Știrile Pro TV
* Sport * Vremea
(●) **19,45 Sosește dragonul** - f. acțiune/marțiale
21,30 UEFA Champions League - repriza I
22,30 Știrile Protv
22,45 UEFA. Champions League - repriza II
(●) **22,30 Familia Bundy** - s.
23,40 .Ro
23,45 Gândește liber
0,45 Returnat UEFA
1,30 Știrile Pro Tv
(●) **1,45 Faimoasa pianistă** - dramă,exotic, SUA, 1988
3,45 Gândește liber - rel.

ANTENA 1-TV ARAD

7,00 Știri TVA
7,30 Magazin sportiv
8,00 Observator
* Sport
9,00 Cafeaua cu sare
10,00 Ispita - s.
11,00 Te voi iubi mereu - s.
13,00 Știrile amiezii
13,15 MacGyver - s.
(●) **14,00 Echipa trăsnită** - f. rel.
16,00 Voltaj la Arad
16,30 Publicitate, Promo
16,45 Știri TV Arad
17,15 Soledad -s.
19,00 Observator
19,50 Sport
19,58 Meteo
20,00 Din dragoste
21,57 Publicitate, Promo
22,00 Observator
22,15 Știri TVA
22,30 Marius Tucă Show
(●) **23,30 Firma paravan** - thriller, SUA, 1997
1,30 Observator
2,30 Zile din viața noastră- s. rel.
4,30 Soledad - s. rel.
6,00 Cafeaua cu sare - rel.

PRIMA TV

7,00 Luna sălbatică - s.rel.
8,00 Zid
12,55 Clip Art
13,00 Să fii sănătos! - rel.
14,00 Levinta prezintă! - rel.
14,30 Real TV - rel.
15,30 Viper - s.
16,30 Luna sălbatică - s.
17,30 M.A.S.H. - s.
18,00 Focus
19,00 Camera de râs
19,30 Real TV
20,00 Alo, aterizează străbunica! -comed., România, 1981
22,00 Providence - s.
23,00 Focus Plus
23,30 M.A.S.H. - s. rel.
0,00 Viper - s. rel.
0,55 Clip Art - rel.
1,00 Camera de râs - rel.
1,30 Focus Plus - rel.

DISCOVERY

10,00 Mari bătălii
10,25 Bărci de vis
10,55 Satul ecologic
11,20 Călătorii la capătul lumii
12,15 Planeta singuratică
13,10 Loch Ness
14,05 Tată în secolul 21
16,00 Mașini extreme
17,00 Meșterul tâmplar
17,30 Aventuri culinare cu Greg și Max
18,05 Aventuri la pescuit cu Rex Hunt
18,30 Clubul de pescuit Buena Vista
19,00 Mastermind pe Discovery
19,30 Construcții ingenioase
20,00 Puternicii bivoli
21,00 Naziștii
22,00 A fi în formă
23,00 Creierul uman
0,00 Discovery despre sex
1,00 Forțe SEAL în Panama
2,00 Echipa timpului
3,00 Acoliții lui Hitler: Eichman

ANIMAL PLANET

8,00 Parcul maimuțelor
8,30 Pet Project
9,00 Vedete necuvântătoare
9,30 Salvați animalele!
10,00 Salvați și salvatori
10,30 S.O.S. animalele!
11,00 Rase de câini
12,00 Acvanauții
12,30 Aventurile vânătorului de crocodili
13,00 Aventurile lui O'Shea
13,30 Parcul maimuțelor
14,00 Pet Project
14,30 Vedete necuvântătoare
15,00 Hutan
16,00 În lumea animalelor cu frații Kratt
16,30 Rase de câini
17,30 Urgențe veterinare
18,30 Salvați animalele!
19,00 Salvați și salvatori
19,30 S.O.S. animalele!
20,00 Înainte de a fi prea târziu
21,10 Universul naturii
22,00 Acvanauții
22,30 Aventurile vânătorului de crocodili
23,00 Aventurile lui O'Shea
23,30 Dosarele crimei
0,00 Asia neîmblânzită
1,00 Urgențe veterinare - 2 ep.

ATOMIC TV

7,00 Selector
10,25 Reactor - rel.
10,30 Atomix - rel.
13,30 Selector
14,00 Interactiv
15,30 Selector
15,55 Reactor
16,00 Selector-rel.
19,30 Atomix
22,30 Selector
23,00 Rockada
0,00 Selector
1,00 Insomnia

BUDAPESTA 1

6,42 Religie; 6,45 Lumea satului; 7,00 Matinal; **9,30 Topmodel** - s.; 10,00 Știri; 10,05 Mag. informativ; **12,05 Pentru totdeauna** - s.; 13,00 Știri; 14,00 Mag. minorități; **15,50 Vise pe malul mării** - s. FR, 1998, ep. 1; 16,03 Conc. TV; **16,30 Călătorie neașteptată** - s.; 17,30 Em. pentru copii; 18,00 Știri; 18,03 Mag. familiei; 18,30 Cronică catolică; 19,00 Știri; 19,20 Poveste; **19,40 Chicago Hope** - s.; 20,30 Știri; 21,05 Alegeri 2002; 22,30 Panorama - ed. specială; 23,05 Știri; 23,20 Actual; 23,30 Tema zilei; 23,35 Elan - ec. în mișcare; 0,05 Cultură; 0,15 TS - Liga campionilor; 1,05 Festivalul primăverii budapestane; 1,20 Cronică carpatică

RTL KLUB

7,30 Matinal; 10,00 Clubul rețetelor; 10,10 Top Shop; **10,25 Julieta** - s.; 10,50 Teleparti; 11,40 Top Shop; 12,35 La prânz; 14,00 Știri; 14,10 Teleparti - conc. tv.; **15,00 Helene și băieții** -s.; **15,30 Vacanțele iubirii** - s.; 16,30 Conc. tv.; 16,35 Clubul rețetelor; **16,45 Milagros** - s.; **17,20 Pasiuni sălbatice** - s.; 18,10 Monica show; 19,05 Mag. vedetelor; 19,30 Știri; 19,55 Fii milionar! - conc. 20,25 Focus; **20,55 Între prieteni** - s.; **21,25 Spitalul de urgență** - s. SUA; **22,25 Auto-stop la miezul nopții** - acț. thriller, SUA; 0,05 Știri; **0,25 Mizerabilii - f. FR 2/1;** 2,05 Focus.

ABONEAZĂ-TE LA

ADEVĂRUL

VĂ RECOMANDĂM

ROMÂNIA 1

ora 20,50 - Amnezia - dramă

Totul începe când poliția găsește într-o mașină grav avariată, o femeie pe nume Lauren Carlton. Când își revine, femeia află cu stupoare că este acuzată de atacarea unui ofițer de poliție și de furtul mașinii în care a fost descoperită. Cum învinuirile sunt aproape aberante, Lauren încearcă să-și apere cauza, dar și șansele ei sunt minime atât timp cât nu-și amintește cu exactitate ce s-a întâmplat. Da, ați ghicit, femeia suferă de amnezie, ceea ce complică și mai tare situația. În aceste condiții, singura persoană ce pare dispusă să o creadă și să-i dea o mână de ajutor este un avocat.

OTV

7,00 S-a întâmplat aseară
8,00 24 de ore
9,00 Piersicile lui Florin - rel.
10,15 La hanul lu' nea Mărin
10,30 24 de ore
11,30 Automondial
12,00 24 de ore
13,00 Lumea de azi, lumea de mâine
13,30 Cu cântec și voie bună
14,30 Dialoguri
15,00 Nu te supăra, frate!
16,00 Turist Club
16,30 Pe urmele destinului
17,00 Piedone - Orașul în oglindă
18,30 Condurățeanu întreabă
19,30 Distracție pe bune...
21,00 Dan Diaconescu - direct
22,00 Meciurile lui Dragomir
0,00 Automondial - rel.
0,30 Vot

TELE 7 ABC

7,35 Știri
7,50 Videoclipuri
10,00 Documentar
11,00 Apel: Crima - s. rel.
12,00 Cinetour - rel.
12,30 Club ABC - rel.
13,30 Melodii, melodii
14,00 Și viață, și lacrimi, și dragoste - dramă, URSS, 1984
16,00 Cântece populare
17,00 Documentar
17,30 Apel: crima - s.
18,30 Telejurnal
19,00 Documentar
19,30 Concert
20,30 Fata Morgana - dramă, România, 1980
22,30 Loto. Pariul Trio. Bingo
23,00 Documentar
23,30 Știri
23,45 Cântece populare

TV ACASĂ

7,00 Povestiri adevărate - rel.
7,30 Căsuța poveștilor - rel.
(●) **8,00 Amor de cățel** - s. rel.
9,00 Cavalerii din Tir Na Nog - s.
9,30 Îngerașul - s.
11,45 Femei înșelate - s. rel.
13,10 Mariu - s. rel.
14,00 Jake și Grăsanul - s. rel.
14,45 Șeherezada - ultimul episod
15,30 La casa de vis
16,00 Ia-mă acasă!
16,30 Petrecerea - Îndrăgostiți în bucătărie
(●) **17,30 Amor de cățel** - s.
* Petrecerea (1)
18,30 Eco Moda - s.
* Petrecerea (2)
19,30 Povestiri adevărate
* Vremea de Acasă
* Petrecerea (3)
20,00 Intrusa - s.
Petrecerea (4)
20,45 Intrusa - s.
21,30 Petrecerea
22,30 Mariu - s.
23,20 Povestiri adevărate - rel.
* Vremea de Acasă
23,50 Sânge din sângele meu - s.
0,25 Muzica de acasă, muzica nopții - rel.
1,40 Eco Moda - s. rel.
2,30 Intrusa - s. rel.
4,00 Acasă la români - rel.
5,00 Acasă la români, cântă-mi, lăutare! - rel.

HBO

6,00 Torrente - comedie, Spania, 1998
7,40 Dușmanul dușmanului meu - acțiune, SUA, 1999
9,20 Joc periculos - dramă, SUA, 1998
11,05 Cinema, cinema, cinema
11,35 Departe de Beverly Hills - dramă, SUA, 1999
13,35 Prostănacii - comedie, SUA, 1998
15,00 Iubire dincolo de moarte - dramă, SUA, 2000
16,45 Familia Flintstone în Rock Vegas - aventuri, SUA, 2000
18,20 Pentru viață! - dramă, Canada, 2000
20,00 Culoarul morții - dramă, SUA, 1999
23,05 Psycho - thriller, SUA, 1998
0,50 Kama Sutra - s.
1,20 Mimic - horror, SUA, 1997

TV RCS

9,00 Desene animate
9,30 Program religios
10,00 Desert speaks - doc.
10,30 Universul copiilor
11,00 Știrile RCS - rel.
11,45 Videoclipuri
12,00 Em. Generația mea - divertisment
13,00 Life magazin
14,30 Ziua norocoasă - film
16,00 Videoclipuri
16,15 Show cu ecou - rel.
18,15 Retrospectiva 7 x 7
19,30 Șoapte care prevestesc moartea - film
21,00 Mod de viață - rel.
21,40 Hit Squad - comedie
22,10 Videoclipuri
22,35 O zi de octombrie - film
(■) 24,00 Erotica

TV 2

7,00 Gânduri matinale; 7,30 Grădina zoologică în rucsac; 8,00 Matineu TV - d.a.; 9,45 Desene animate; 11,45 TV2 Sport - polo pe apă; 13,15 Călătorie în țara gastronomiei; 13,45 Serial; **14,15 Charlie - Maimuță în familie** - s.; **15,10 Hercules** - s.; **16,00 Misiune imposibilă** - s.; **16,50 VIP** - s.; **17,40 Pacific blue** - s.; **18,30 J.A.G. - Justiție militară** - s.; 19,30 Jurnal; **21,00 Femeie trăznet** - comedie romantică, SUA, 1999 ; **23,20 Nașul 3** - f. gangsteri, SUA, 1990; 1,00 Ungaria mâine; **1,30 Ce face nevsata ta între 3 și 5?** - comedie, Ungaria, 1964

DUNA TV

7,00 Calendarium; 8,10 Emisiune pentru copii; 9,25 Autobuzul vrăjit - f.d.a.; 9,50 Ora de istorie; 10,00 Paște în Ardeal; 10,20 Biserica vie; 10,55 Slujbă de Paște; 12,00 Pe pământul sfânt cu Czirják Arpad; 12,50 Știri; 13,10 Comorile lumii - doc.; **13,25 Primăvara sfântă a Paștelui** - f. Ungaria; **13,55 Fulgerul negru** - f. SUA, 1979; 15,50 Pe urmele copiilor dispăruți; 16,30 Pe urmele lui Hristos - doc.; **17,05 Gaudi** - f. Belgia, 2000; 18,00 Urări fără hotare; 19,00 Știrile săptămânii; 20,05 Mesajul „Urbi et Orbi"; 20,20 Poveste de seară; 20,50 Tragedia omului - s.d.a.; **21,05 Frații corsicani** - f. IT.-FR., 1961, cu Alain Delon; 22,45 Dunasport; **23,05 Povestea Theresei** - f. Franța, 1986; 0,30 Concert coral

PRO 7

7,05 Marco Polo - Aventura secretă - f. av. Israel; **8,55 Ultimul dragon** - f. fantasy, SUA, 1997; **10,25 Curcubeu** - f. av. fantasy, SUA; **12,05 Al șaptelea papirus** - f. av. IT-Germania, cu Jeff Farhey; **13,45 Good Will Hunting** - dramă, SUA, 1997; **16,05 Quatermain - În căutarea comorii** - av. SUA, 1985 cu R. Chamberlain, Sharon Stone; **17,50 Comedie, acțiune,** Italia, 1976 cu Bud Spencer, Terence Hill; 20,00 Lumea minunată; 20,55 Știri; **21,15 Prințul din Egipt** - f. d.a.; **23,30 Greu de ucis 1** - thriller/acțiune, SUA, 1987 cu Bruce Willis; **2,00 Ringul de oțel** - acț., SUA, 1996; **3,30 Bad Guys** - acț./thriller SUA.

TV 5

11,00 Documentar; 11,25 Carte poștală grumandă; 13,05 Duminici de sărbătoare; 13,30 Jurnal; 14.05 Asasinate politice - doc.; 15,00 Jurnal; 15,15 Thalassa; 16,30 Magazin; 17.00 Jurnal; 17,30 Telecinema; 18,05 Chioșc; 19,00 Jurnal; 19,15 Duminici de sărbătoare; 21,00 Jurnal Belgia; 21,30 Jurnal Franța; 22,05 Documentar; 23,00 Jurnal; 23,15 Vecina - f.; 0,45 Imagini publicitare; 1,05 Jurnal TSR; 1,30 Soir 3 Week-end; 1,45 Canada azi

EUROSPORT

9,30 Aventura mag.; 10,30 Fotbal - portret Parick Vieira; 11,00 Fotbal - portret: Franța; 11,30 Auto - Formula 3000 - Interlagos/Brazilia; 12,30 Tenis - WTA Miami, finala, select; 14,00 Fotbal; 16,30 Ciclism în direct; 18,00 Fotbal - legende CM: Olanda; 19,00 Schi trambulină - retrospectivă, sezon; 21,00 Fotbal legende - Olanda și Polonia; 22,00 Auto - Nascar/Bristol; 23,00 Auto - Indy/Fontana; 0,00 Știri; 0,15 Eurosport Special; 0,45 Ciclism.

VĂ RECOMANDĂM

TVR 1

22,40 Adio, iubitule! - thriller, SUA, 1999

PRIMA TV

21,30 Monseniorul - dramă, SUA, 1982

HBO

20,00 Culoarul morții - dramă, SUA, 1999

Casa de Asigurări de Sănătate Arad
Publicație de vânzare

Bunuri mobile
Licitația I-a

În temeiul art. 55 din O.G. nr. 11/1996 privind executarea creanțelor bugetare, aprobată prin Legea nr. 108/1996, cu modificările ulterioare, se face cunoscut prin prezenta că în ziua de 9, luna aprilie, anul 2002, ora 10,00, în localitatea Dezna, str. Dosoftei, nr. 14, la sediul debitorului S.C. Opus Lux Mundi SRL, se vor vinde prin licitație următoarele bunuri mobile

Denumirea bunului mobil	Prețul de la care pornește licitația (nu include TVA)
1. Autoturism Wolkswagen Passat, an fabricație 1990	100.000.000 lei

Informații la tel: 095 656512.

(2365953)

TVR 1

7,00 Jurnal de dimineață
7,30 Strict necesar. Magazin matinal
8,40 Bravo, bravissimo! - rel.
10,10 Surprize, surprize - rel.
12,30 Tezaur folcloric - rel.
13,30 Spectacolul lumii - rel.
14,00 Jurnalul de prânz
14,30 Istorie polemică
15,00 Pro Patria
16,00 Kronika
17,30 Interes general: Protecția
18,30 Corect
18,35 Careul de aur - emisiune concurs
19,15 Avanpremieră Știri. Sport
19,25 Istoria fotbalului
20,00 Jurnal. Meteo. Sport
20,45 Curat Caragiale! Parol!
20,50 Iartă-mă!
(●) **21,50 Orașul îngerilor** - s.
22,45 Față în față
23,45 Jurnalul de noapte
0,00 Memorialul exilului românesc
0,45 Marele jazz
1,45 Jurnal. Meteo. Sport
2,30 Curat Caragiale! Parol! - rel.

TVR 2

7,00 Flipper și Lopaka - rel.
8,00 Fete vesele - s.
8,30 Cafeaua de dimineață
9,30 Piatra magică - s.rel.
10,05 Zona crepusculară - rel.
10,35 Tată, am încurcat-o! - s.
11,00 Veni, video, vici!
11,15 Splendorile naturii - rel.
12,10 Muzică populară
12,30 Avocați și asociați - s.
13,25 Știri
13,30 Medalion de interpret - rel.
14,00 Desene animate
15,15 Toți, împreună
16,35 Oprirea obligatorie
17,00 Destine
17,25 Răscruci
17,55 Știri
18,00 Știri regionale
18,30 Teleaudiența
19,30 Românii de lângă noi
20,00 Palete
20,30 Zona crepusculară - s.
21,00 Reforma la bani mărunți
21,30 Telejurnal
22,00 Puls 2002
22,30 Teatru liric: **Trubadurul** de Giuseppe Verdi
0,45 Minutul 91 - rel.
2,15 Veni, video, vici! - rel.
3,00 Fete vesele - s. rel.
3,25 Scurte povestiri cinematografice - s.rel.
4,00 Teatru liric: **Trubadurul** - rel.

PRO TV

7,00 Profeții despre trecut - rel.
* Omul care aduce cartea
8,00 Știrile Pro Tv - Ziarul dimineții tale
9,00 Tânăr și neliniștit - rel.
10,00 Gașca din Malibu - s.rel.
10,30 Râdeți cu oameni ca noi! - rel.
(●) **12,00 Moartea suspectă a lordului Edgware** - s.
(●) **14,00 Rudy** - dramă, biografic, SUA, 1994
16,00 Tânăr și neliniștit - s.
17,00 Știrile Pro Tv
* Vremea * Europa pur și simplu delicioasă
17,45 Teo
19,00 Știrile Pro TV
* Sport * Vremea
20,00 Lanțul slăbiciunilor cu Andrei Gheorghe
21,00 La bloc
21,30 Ca$$a Loco
22,00 Știrile ProTv
(●) **22,30 Familia Bundy** - s.
22,30 .Ro
23,00 Sub semnul întrebării
* Știrile Pro Tv
1,00 La limita imposibilului - s.
* Omul care aduce cartea
* ProTv te ascultă ce vezi
2,00 Marcă înregistrată
(●) **2,30 Rudy** - f. rel.
4,30 Fotbal Divizia A - rel.

ANTENA 1-TV ARAD

7,00 7 zile TVA (retrospectiva știrilor) - rel.
8,00 Observator
8,50 Sport
9,00 Cafeaua cu sare
10,00 Îmbrățișări pătimașe - s.
(●) **11,00 Fără onoare** - f. rel.
13,00 Știrile amiezii
13,15 MacGuyver - s.
14,00 Academia vedetelor - rel.
16,00 Magazin sportiv
16,30 Publicitate, Promo
16,45 Știri TVA
17,15 Soledad - s.
19,00 Observator
19,50 Sport
19,58 Meteo
(●) **20,00 Echipa trăsnită** - acț./comedie, SUA, 1989
21,57 Publicitate, Promo
22,00 Observator
22,15 Știri TVA
22,30 Marius Tucă Show
(●) **23,30 Școala de bune maniere** - comedie, SUA, 1987
1,30 Observator - rel.
2,30 Zile din viața noastră - 2 ep.
4,30 Soledad - s. rel.
6,00 Cafeaua cu sare - rel.

PRIMA TV

7,00 Luna sălbatică - s.rel.
8,00 Zid. Emisiune matinală
12,55 Clip Art
13,00 HIT 40 - rel.
14,00 www.primatv - rel.
14,30 Camera de râs
15,30 Viper - s.
16,30 Luna sălbatică - s.
17,30 M.A.S.H. - s.
18,00 Focus
19,00 Camera de râs
19,30 Real TV
20,00 Vrei să fii miliardar?
21,00 Pe urmele Mafiei - acțiune, SUA, 1987
23,00 Focus Plus
23,30 M.A.S.H. - s. rel.
0,00 Viper - s.
0,55 Clip Art - rel.
1,00 Camera de râs - rel.
1,30 Focus Plus - rel.

DISCOVERY

10,00 Turul regal al Iordaniei
10,55 Arme de război
11,50 Deschizătorii de drumuri
12,45 Vânătorul de crocodili
13,40 Când dinozaurii hoinăreau
15,30 Valea lui T-Rex
16,15 Construcții din fiare vechi
17,10 Bărci de vis
18,00 Satul ecologic
18,30 Clubul de pescuit Buena Vista
19,00 Zi de naștere mindială- 2 ep.
21,00 Mania lalelelor
22,00 Loch Ness
23,00 Tată în secolul 21
1,00 Mașini extreme
2,00 Polițiști europeni
3,00 Mari bătălii
3,30 Eroi

ANIMAL PLANET

8,00 Parcul maimuțelor
8,30 Pet Project
9,00 Vedete necuvântătoare
9,30 Salvați animalele!
10,00 Salvați și salvatori
10,30 S.O.S. animalele!
11,00 Rase de câini
12,00 Acvanauții
12,30 Aventurile vânătorului de crocodili
13,00 Aventurile lui O'Shea
13,30 Parcul maimuțelor
14,00 Pet Project
14,30 Vedete necuvântătoare
15,00 Totul despre animale
16,00 În lumea animalelor
16,30 Rase de câini
17,30 Veterinari în Asia
18,30 Salvați animalele
19,00 Salvați și salvatori
19,30 S.O.S. animalele!
20,00 Două lumi
21,00 Viața de „congelator"
21,30 Supervedete supernaturale
22,00 Acvanauții
22,30 Aventurile vânătorului de crocodili
23,00 Aventurile lui O'Shea
23,30 Poliția veterinară americană
0,00 Asia neîmblânzită
1,00 Urgențe veterinare

ABONEAZĂ-TE LA ADEVĂRUL
ADEVĂRUL

ATOMIC TV

7,00 Selector
10,00 Reactor
10,30 Atomix - rel.
13,30 Selector
14,00 Interactiv
15,30 Selector
15,55 Reactor
16,00 Selector
19,30 Atomix
22,30 Selector
23,00 Aria 52
0,00 Selector
1,00 Insomnia

BUDAPESTA 1

8,00 Matinal; 8,05 Iepurașul minunat- marionete; **8,50 Nu există hoț în pădure** - f. Suedia; 9,15 Matineu pentru copii; **9,45 Lotta s-a mutat** - f. Suedia; **11,10 Lumen Christi** - f. Ungaria; 12,00 Slujbă baptistă; 13,01 Știrile amiezii; 13,10 Delta; 13,40 Muzică; **14,15 Prietenul Bonca** - f. Ung., 1976; **15,20 Fiii și tu Bonca!** - f. Ungaria 1984; 16,35 Școala-doc.; 17,00 Paște muzical; 17,50 Poveste; 18,10 Rămâi cu noi! 18,20 Și nepoții vor vedea; **18,50 Adolescenți la mare** - comed. F, 1981; 20,30 Știri; **20,50 Pacientul englez** - dr. romant. SUA, 1996; 23,30 Cutia neagră - reportaje; 0,00 TS - Liga campionilor - magazin; **0,50 Antonio** - comed.Chile - SUA, 1973

RTL KLUB

7,30 Des. animate; 8,00 Clubul copiilor; **10,45 Muchas gracias, Willy Wuff!** - f. av. Germ.; 12,25 Conc. telefonic; 12,30 Clubul rețetelor; 13,00 La prânz-mag. informativ; **13,20 Părinții mei, vedetele** - s.; **13,40 Agățat în pop** - comed. F; **15,25 Michael Strogoff** - f. av. IT-Germ.; **17,25 Smokey și banditul 2** - comed. acț. SUA; 19,30 Știri; 19,55 Fii milionar - conc. tv; 20,25 Focus; **20,55 Indiana Jones și comoara dispărută** - f. av. SUA.; **23,10 Adevărul despre câini și pisici** - comed. SUA; 0,55 Știri; 1,15 Automania; 1,45 Focus

VĂ RECOMANDĂM

ANTENA 1
ora 20,00 - 48 de ore - acțiune

Polițistul Jack Cates este singurul supraviețuitor al unui masacru, iar pentru a-i prinde pe vinovați, el obține eliberarea din închisoare, pentru 48 de ore, a lui Reggie Hammond. Acesta din urmă este și el direct interesat să ajute Poliție pentru că unul dintre criminali, un evadat, știe unde îi sunt ascunși banii. Deși, la început, Cates și Hammond au de înfruntat problemele legate de diferența de rasă, îndeletniciri și chiar o mare antipatie, pe măsură ce trec prin diferite aventuri periculoase, ajung să se înțeleagă perfect și să formeze o echipă extraordinară.

OTV

6,30 S-a întâmplat aseară
7,00 Zori de zi
10,00 Teleshopping
10,15 La hanul lu' nea Mărin
10,30 Contați pe noi
13,00 România fără fard
13,30 24 de ore
16,00 Meserii și meseriași
16,30 24 de ore
18,20 Tărăboiul zilei
18,30 Condurățeanu întreabă. Talk-show
19,30 Film artistic
21,00 Dan Diaconescu Direct
23,00 În top cu ... Floriana Jucan
0,00 Vot. În direct cu telespectatorii

TELE 7 ABC

7,35 Știri
7,50 Videoclipuri
10,00 Tentații - rel.
11,00 Documentar
12,00 Apel: Crima - s. rel.
13,00 Videoclipuri
14,00 Fata Morgana - dramă, România, '80
16,00 Reportaj 7 abc - rel.
17,00 Documentar
17,30 Apel:Crima- s.
18,30 Telejurnal
19,00 Auto Moto Sport - doc.
19,25 Pronosport
20,30 Pădurea de mesteceni - dramă, Polonia, 1970
22,05 Concert
23,00 Documentar
23,30 Știri
23,45 Videoclipuri

TV ACASĂ

7,00 Povestiri adevărate - rel.
7,30 Căsuța poveștilor - rel.
(●) **8,00 Amor de cățel** - rel.
9,00 Maria Belen - rel.
* Căsuța poveștilor - rel.
10,15 Vei fi a mea, Paloma! - s.rel.
11,50 Mariu - s. rel.
12,40 Petrecerea - Îndrăgostiți în bucătărie - rel.
13,40 Petrecerea - rel.
15,00 Dreptul la viață - s.
15,50 Căsuța poveștilor
16,00 Fiorella - s.
(●) **17,30 Amor de cățel** - s.
18,30 Maria Belen - s.
19,30 Poveștiri adevărate
* Vremea de Acasă
(●) **20,00 Vei fi a mea, Paloma!** - s.
(●) 21,00 De 3x femeie
22,00 Salome - s.
22,55 Dragoste și putere - s.
23,25 Povestiri adevărate - rel.
0,00 Sânge din sângele meu - s.
0,40 Dreptul la viață - s.rel.
(●) 1,30 De 3x femeie - rel.
2,30 Muzica de acasă, muzica nopții
3,30 Acasă la români - rel.
5,30 Ia-mă acasă - rel.

HBO

8,00 O singură noapte - dragoste, SUA, 2000
9,35 Croazieră cu peripeţii - comed., SUA, 1997
11,30 Dosarele Y - s.
11,50 Primul film al lui Doug - animaţie, SUA, 1999
13,15 Elizabeth - istoric, SUA, 1998
15,20 Istoria se scrie noaptea - dramă, SUA, 1999
16,55 Cultura tehno - doc.
17,50 Peţitorul - dragoste, SUA, 1997
19,30 Pe platourile de filmare
20,00 Cea mai bună speranță feminină - comed., Franța, 2000
21,45 Camarazi de război - s. - 2 ep.
23,55 Oameni de tinichea - dramă, SUA, 1987
1,45 Corbul: Orașul îngerilor - acț., SUA, 1996

TV RCS

8,30 Cafeaua de dimineață
9,30 Desene animate
10,00 Program religios - rel.
10,30 Radical power - comedie
11,00 Retrospectiva 7 x 7 - rel.
12,15 Trei destine - s.
13,00 Ziua cea mare - film
14,30 Câini și pisici - doc.
15,00 Videoclipuri
15,15 Trei destine - s.
16,00 Desert speaks - doc.
16,30 Videoclipuri
16,45 Life magazin
18,15 Știrile RCS
19,00 Hit Squad - comedie
19,50 Videoclipuri
20,00 Microb - informativ
22,00 Știrile RCS
22,35 Argatul - film
(■) 24,00 Erotica

TV 2

7,30 Matineu TV 2 - pt. copii; 9,45 Des. anim.; 11,30 Film d.a.; **12,25 Jancsi și Juliska** - f. Anglia-Izrael, 1987; **14,00 Atenție, venim** - comed. SUA, 1976; **15,55 Continuă, revoluționarule!** - comed. Anglia; **17,35 Vacanță familială** - comed. SUA, 1983; 19,30 Fapte; **20,00 Uite, cine vorbește!** - comed. SUA, 1990; **21,40 Jerry Maguire** - dramă, SUA, 1996; **0,30 Michael Strogoff** - f. av. IT-F.-Germ.; 1,30 Internet; 2,20 Noi, maghiarii; 0,00 Bună seara, Ungaria; 0,45 Szinkep; 1,35 Cinematograful meu - em. F. Sandor; **2,25 Siska** - s. pol. Germ.

DUNA TV

7,00 Știrile săptămânii; 7,45 Casă cu curte; 8,15 Știri; 8,15 Em. pt. copii; **8,35 Mătușa Bors - basm**; **9,45 Autobuzul minunat** - f. d.a.; **10,10 Băiatul de pe Merkur** - f. Irl-F-Anglsia, 1996; 11,30 Pregătiri de Paște; 11,45 Zeii insulei Paștelui - doc.; 12,35 Pregătiri de Paște; 12,50 Știri; 13,10 Pe urmele lui Hristos- doc.; **13,45 Maestrul elefanților**- f.F. 1995; 15,55 Călătorii la locurile sfinte - s.II.; 16,50 Istoria modei-doc.; **18,00 Agatha Christie- Mrs. Marple** - pol. Anglia; 19,00 Știri; 19,30 Poveste de seară; 20,00 Microcosmos - Poporul ierburilor - doc.; **21,15 Cu capul în zid - f. F. 1997**; 22,45 Documentar; 23,25 Țara liniștii - doc.; 22,55 Cântă Cseh Tamas

PRO 7

7,05 Talk, talk, talk; 7,25 Documentar; 8,40 Asteroizii - doc.; **9,30 Falsh Gordon** - SF, Anglia, 1980; **11,25 Comed. pol. IT,** 1976 cu Bud Spencer, T. Hill; **13,30 Al șaptelea papirus** - f. av. IT-Germ.; **15,10 Prințul din Egipt** - f. d.a; **17,00 Nessie - Secretul din Loch Ness**- f. av. Anglia, 1995; **18,50 Mama vitregă este extraterestră** - comed. SUA, 1988 cu Dan Ayhroyd, Kim Bassinger; 20,55 Știri; **21,15 Războiul stelelor** - f. SF SUA 1977; **0,00 Licență pentru a ucide** - acț. SUA, 1990 cu Steven Segal; **1,25 Comitetul** - SF, SUA, 1997.

TV 5

10,05 Zig Zag Cafe. Magazin; 11,00 Jurnal TV 5; **11,15 Jumătatea mea**- film; 13,05 Documentar; 14,05 Pusă la punct; 15,00 Jurnal; **15,15 Jumătatea mea - f.**; 17,00 Jurnal TV5; 17,30 Viața în colonii; 18,05 Piramida; 18,30 Întrebări pentru un campion; **19,15 Vecina - f.**; 21,00 Jurnal TSR; 21,30 Jurnal France 2; 22,05 Le point; **23,15 Salvează-mă** - f.; 1,20 Jurnal RTBF; 1,30 Soir 2; 1,50 Canada azi; 2,00 France Europe Express; 4,05 Le point - rel.

EUROSPORT

9,30 Fotbal; 12,00 Eurosport Special - Watts; 12,30 Fotbal - echipa de vis: Germania 1/4; 13,30 Portret Paul Breitner; 14,15 Fotbal - prelim. CM grupa E; 14,45 Fotbal - Germania 2/4; 15,40 Portret F. Beckenbauer; 16,30 Potret Oliver Kahn; 17,00 Fotbal - Germania 3/4; 18,00 Fotbal - echipa Germaniei 4/4; 19,00 Eurogol magazin; 20,45 Eurosport Watts; 21,15 Moto pe gheață; 22,15 Moto pe gheață; 0,15 Eurogol; 1,00 Știri; 1,15 Eurosport Watts; 1,40 Fotbal - portret Patrick Vieira.

S.C. SCAR COMPANY SRL
ANGAJEAZĂ
- LUCRĂTOARE PENTRU BOBINAT ȘI ASAMBLAT
COMPONENTE ELECTRONICE
VÂRSTA MAXIMĂ 35 ANI
INF: TEL. 286782
STR. A. M. GUTTENBRUNN NR. 129, ARAD
(2365886)

VĂ RECOMANDĂM

HBO, ora 20,00 Cea mai bună speranță feminină - comedie

Yvon Rance conduce un mic salon de coafură și își dorește doar ca fiica sa iubită, adolescenta Laetita, să fie fericită în viață, obiectiv pe care el și-l imaginează atins dacă fata și-ar termina liceul și i-ar călca pe urme. În aceste condiții, când Laetita îl anunță plină de bucurie că a fost aleasă să joace în ultimul film al regizorului Stephane, Yvon nu numai că nu este impresionat, dar chiar destul de supărat că odrasla se preocupă de asemenea „prostii". Totuși, tatăl se mai „îndulcește" când află că, pentru doar câteva luni de muncă, Laetita va câștiga de două ori mai mult decât obține el într-un an...

AVEM DE LUAT O REVANȘĂ ÎN FAȚA „PANDURILOR"

Nici acum nu ne putem scoate din minte bătaia de joc la care a fost supusă UTA, în meciul tur, de la Tg. Jiu, când „fluierașul" Lică a dat gazdelor două penalty-uri inventate pentru... trei puncte. La acea vreme, elocventă a fost declarația antrenorului Emil Săndoi: **„Am câștigat cu șansă. Și pe noi ne-a furat etapa trecută, la Zlatna. Aveți cea mai bună echipă din serie."**

Dar iată că a sosit vremea revanșei. Mâine, „pandurii" vin la Arad, pentru a încerca să pună frână UTA-ei, din drumul spre Divizia A. Suntem convinși că Ionuț Popa, în ciuda problemelor de efectiv, își va lua toate măsurile de precauție pentru a evita vreo surpriză neplăcută. După amânarea jocului de la Oradea, din pricina a 12 indisponibili, staff-ul medical al „Bătrânei Doamne" a avut ca obiectiv recuperarea a cât mai mulți jucători de pe acea listă. Totuși, jumătate dintre ei nu au putut fi (re) puși pe picioare. Este vorba de: Panaitescu, Ianu, Fritea, Drida, A. Drăgan și Matei, pe serviciile cărora Mister nu va putea conta. Așa că, UTA are probleme în toate compartimentele, dar - vorba președintelui Marin Lupaș - nu avem voie să greșim pe propriul teren. **„E bine că și-a revenit Miculescu, iar Huțan e în mare formă, fiind lăudat pentru prestația din jocul România - Ucraina (tineret), de mai toată lumea"**, ne-a mai spus președintele clubului fanion al Aradului.

De partea cealaltă, oaspeții noștri de mâine se confruntă și ei cu o grămadă de probleme medicale. La mai vechile accidentări (Arcanu, Braia, Lițoiu, Șerbănoiu, Rotaru și Cioară), după jocul cu „U" Cluj, din runda precedentă, pe lista absenților va mai figura cu siguranță Dică, Nicola și Vintilesou. Așa că, numai în pielea antrenorului Emil Săndoi n-am vrea să fim. Nu prea are din ce alege, dar se bazează pe dorința de afirmare a rezervelor. Cât privește linia din clasament a „pandurilor", aceasta este una liniștitoare: loc 6: 18 7 7 4 16-12 28 (-2). Să remarcăm că, oltenii de pe Jii, împreună cu FC Bihor și Extensiv, au cea mai bună defensivă din seria a II-a a Diviziei B, cu doar 12 goluri primite, mai puțin de unul pe meci.

Avancronica etapei

Cu speranța că vremea va ține cu sportul rege, iar tribunele stadionului UTA vor fi luate cu asalt de iubitorii fotbalului arădean, vă prezentăm formațiile probabile:

FC UTA: Huțan - Panin, Bier, Luca, Zaha-Buhuș, Todea, Mărginean, Ciubăncan - Miculescu, Chițescu (Gafița). **Pandurii Tg. Jiu:** Hârcu - Amzucu, Trofin, Lepădat, Rădoi - C. Popescu, Nicolescu, Ispas, Zaharia - Ad. Popescu, Croitoru.

Meciul va fi arbitrat de Florin Chivulete, care va fi ajutat de asistenții Morodin și Alexandrescu (toți din București), iar observatorul FRF vine de la Timișoara și se numește Petre Mehedințu.

Celelalte dispute ale etapei cu numărul 19, de sâmbătă, ora 11,00, sunt: Gaz Mediaș - Apullum Alba Iulia; „U" Cluj Napoca - ASA Tg. Mureș; Minaur Zlatna - FC Baia Mare; Ind. Sârmei C. Turzii - FC Bihor; Internațional Pitești - Extensiv Craiova; Olimpia Satu Mare - Poli Timișoara; Jiul Petroșani - CSM Reșița.

DANIEL SCRIDON

Parpală despre UTA

„CHIAR DACĂ PROMOVAȚI, NU AVEȚI BANI SĂ VĂ MENȚINEȚI ÎN DIVIZIA A"

Consilierul județean PSD, Marius Selejan, a pledat din nou pentru cauza echipei fanion a Aradului, aflată în mari dificultăți financiare. El a cerut colegilor consilieri să doneze o parte din indemnizații pentru sprijinirea UTA-ei. Prezent la discuții a fost și Dan Mănăilă, antrenorul secund al textiliștilor, care a încercat să-i sensibilizeze pe cei prezenți. **„Vreau să mă refer în primul rând la problemele jucătorilor. Medicamentația de care beneficiem nu se ridică nici măcar la standardele Diviziei B, și noi vrem să promovăm în Divizia A. Terenul este foarte prost; pentru îngrijirea lui am avea nevoie de un tractoraș și de un minicompresor. Despre alimentația jucătorilor ce să mai vorbim...Vă cerem să ne susțineți cât de cât. în lupta noastră pentru promovare, și arădenii vă vor mulțumi pentru asta."**

Din păcate, Caius Parpală, președintele CJA, nu a fost deloc impresionat de situația clubului, rezumându-se la a spune: **„Chiar dacă vă susținem acum să promovați, nu veți putea să vă mențineți în Divizia A. Și apoi, noi avem o serie de cheltuieli mult mai importante..."!?!**

S. AMBRUȘ

Baschet masculin

Este în joc locul 1

DUELUL GRANZILOR LA SALA POLIVALENTĂ

Mâine, începând cu ora 11,30, la Sala Sporturilor din orașul nostru are loc unul din cele mai interesante meciuri ale stagiunii baschetbalistice. Se întâlnesc **West Petrom Arad** și **Dinamo Erbașu**, ambele echipe țintind supremația sub coșurile „naționale". Arădenii sunt mai bine plasați în acest sens, fiind neînvinși în actualul sezon, în vreme ce dinamoviștii au acumulat deja două insuccese. Unul s-a produs tocmai în fața petroliștilor, la București, iar al doilea pe terenul sibienilor, unde arădenii au ieșit învingători în etapa trecută. Astfel stând lucrurile, o victorie în partida de sâmbătă ar garanta, practic, locul întâi pentru arădeni înaintea play-off-ului, indiferent de rezultatul următoarei deplasări de la Ploiești (în condițiile în care în „dubla" cu Steaua succesul nu ne poate scăpa). Suficientă ar fi chiar și o înfrângere la un singur punct diferență - în Capitală, West Petrom s-a impus cu 80-78, deci cu ... două - dar, desigur, nu ne putem baza pe asemenea calcule ci pe un triumf, dacă este posibil cât mai clar.

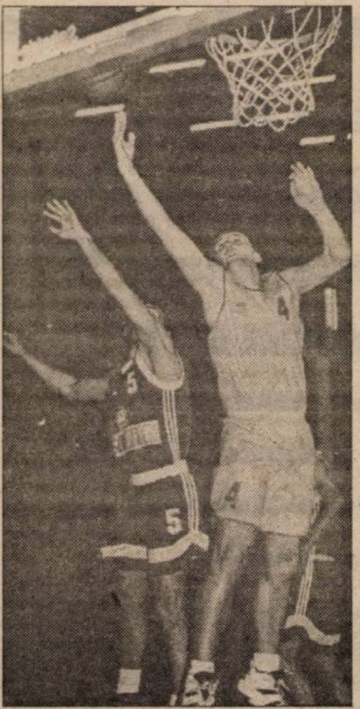

Meciul este greu și pentru că Dinamo dorește revanșa pentru eșecul din întâlnirea tur. De asemenea, bucureștenii acuză încă dureroasa înfrângere de la Sibiu, meci în urma căruia antrenorul Popa a făcut unele trimiteri privind arbitrajul și jocul mai tare al gazdelor (cu toate acestea, dinamoviștii au cam pierdut pe mâna lor, conducând la **o diferență** notabilă).

Dat fiind faptul că echipele joacă o carte destul de mare, postura de lider deschizându-le un traseu mai larg în play-off, pragmatismul, atingerea țelului vor trece pe primul plan. Miza este ridicată, formațiile caută un rezultat favorabil, așadar spectacolul va fi unul specific derby-urilor. Indiferent de calitatea jocului, cert este că vom asista la o dispută emoționantă, nerecomandată cardiacilor. Noi, totuși, riscăm să o recomandăm tuturor. Merită!

În tabăra arădeană probleme de sănătate acuză Marjanovič (entorsă) și Seleskovič (întindere inghinală). Se fac eforturi pentru recuperarea celor doi, șanse mai mari în această privință având, din câte se pare, Seleskovič. Sperăm ca jucătorii menționați să fie apți până la ora jocului, aducându-și contribuția la ceea ce se dorește a fi **victoria cu numărul 23.**

Confruntarea va fi arbitrată de cuplul C. Ciulin (Constanța) - M. Udrică (Craiova). Aceiași arbitrii au oficiat partida anterioară a West Petromului, de la Sibiu. Observator din partea forului de specialitate va fi Ion Olaru (București).

ADRIAN HĂRȚĂU

ROMÂNIA VA JUCA CU BOSNIA-HERȚEGOVINA ÎN PRIMUL MECI AL PRELIMINARIILOR EURO 2004

Echipa națională de fotbal a României va juca primul meci din preliminariile Campionatului European din anul 2004, în deplasare, cu reprezentativa Bosniei-Herțegovina, s-a stabilit în urma tragerii la sorți efectuate, ieri, la Nyon, de UEFA.

Programul tuturor partidelor din grupa a II-a preliminară este următorul:

7/8 septembrie 2002
Norvegia - Danemarca
Bosnia-Herțegovina - România
12/13 octombrie 2002
Danemarca - Luxemburg
România - Norvegia
15/16 octombrie 2002
Norvegia - Bosnia-Herțegovina
Luxemburg - România
29/30 martie 2003
Bosnia-Herțegovina - Luxemburg
România - Danemarca
1/2 aprilie 2003
Luxemburg - Norvegia
Danemarca - Bosnia-Herțegovina
7/8 iunie 2003
Danemarca - Norvegia
România - Bosnia-Herțegovina
10/11 iunie 2003
Luxemburg - Danemarca
Norvegia - România
6/7 septembrie 2003
Bosnia-Herțegovina - Norvegia
România - Luxemburg
9/10 septembrie 2003
Luxemburg - Bosnia-Herțegovina
Danemarca - România
11/12 octombrie 2003
Norvegia - Luxemburg
Bosnia-Herțegovina - Danemarca.

AMICALE INTERNAȚIONALE

La mijlocul acestei săptămâni s-au disputat o serie de meciuri de fotbal internațiuni, cu caracter de verificare în vederea Campionatului Mondial din vara acestui an dar și a campaniei de calificare la C.E. din 2004. Iată rezultatele consemnate:

Albania-Azerbaidjan 1-0; Arabia Saudită-Uruguay 3-2; Argentina-Camerun 2-2; Austria-Slovacia 2-0; Bosnia Herțegovina-Macedonia 4-4; Brazilia-Iugoslavia 1-0 ; Croația-Slovenia 0-0; Ecuador-Bulgaria 3-0 ; Anglia-Italia 1-2; Estonia-Rusia 2-1; Franța-Scoția 5-0; Georgia-Africa de Sud 4-1; Germania-SUA 4-2; Grecia-Belgia 3-2; Irlanda-Danemarca 3-0; Liechtenstein-Irlanda de Nord 0-0; Luxemburg-Letonia 0-3; Malta-Andorra 1-1; Moldova-Ungaria 0-2; Olanda-Spania 1-0; Polonia-Japonia 0-2; Portugalia-Finlanda 1-4; Suedia-Elveția 1-1; Tunisia-Norvegia 0-0; Țara Galilor-Cehia 0-0; Senegal-Bolivia 2-1.

În pragul „europenelor" de tenis de masă

DOUĂ MEDALII ÎN VIZOR

La sfârșitul săptămânii vor debuta la Zagreb, Campionatele Europene de tenis de masă. CSM Arad PAB România va fi foarte bine reprezentat la această competiție. Practic, „naționala" feminină de tenis de masă aproape se confundă cu jucătoarele legitimate la gruparea noastră. Obiectivul propus de conducerea acesteia, este obținerea a două medalii. Pe podium ar putea urca Mihaela Șteff, Ana Gogoriță, Adriana Năstase sau Maria Bogoslov (ultima va fi prezentă în calitate de rezervă). Otilia Bădescu, accidentată, nu va efectua deplasarea. Cele mai mari speranțe se leagă, evident, de „Mișu" Șteff, una din cele mai valoroase sportive ale lumii în momentul de față.

În legătură cu evenimentul în pragul căruia ne aflăm, i-am solicitat o declarație vicepreședintelui F.R.T.M., director al CSM Arad PAB România, Eugen Roman: „Una din medalii este așteptată în concursul pe echipe, cealaltă la simplu sau la dublu, din partea Mihaelei Șteff. Dacă evoluția lucrurilor va fi satisfăcătoare, voi pleca spre Zagreb împreună cu președintele onorific al clubului, dl. Sandu Ion".

Vom reveni cu amănunte, la momentul oportun.

A. HĂRȚĂU

PROGRAMUL COMPETIȚIILOR

● **Fotbal.** Sâmbătă, ora 11, pe stadionul UTA, în cadrul Diviziei B, are loc meciul: **FC UTA - Pandurii Tg. Jiu.**

● În Divizia C, sâmbătă, ora 11, se dispută partidele: **Tricotaje Ineu - West Petrom Pecica și FC Telecom Arad - Metalurgistul Cugir.**

● În Divizia D - Rowo, **sâmbătă, ora 15:** Victoria Nădlac - Universitatea Arad, Comera Arad - Șoimii Lipova, Romvest Arad - Frontiera Curtici, Gloria Arad - Șiriana Șiria (ora 11,30), Progresul Pecica - Tricoul Roșu Satu Nou (ora 11,30), Vulturii Socodor - Înfrățirea Iratoșu. **Duminică, ora 11,30:** Armonia Ineu - Șoimii Pâncota. Crișul Chișineu Criș stă.

● **Baschet.** Sâmbătă, ora 11,30, la Sala Sporturilor „Victoria", în cadrul Diviziei A la baschet masculin, are loc meciul: **BC West Petrom - Dinamo București.**

● Astăzi, de la ora 16,30 și sâmbătă de la ora 9,00 la Sala Decebal, are loc turneul pentru juniori II (masculin), cu participarea echipelor Elba Timișoara, CSS Timișoara, CSS Deva, CSS Tg. Mureș și CSS Arad.

● **Box.** Astăzi, de la ora 16, la arena Motorul are loc faza județeană a C.N. de cadeți.

JUDO

SUCCESE ALE SPORTIVILOR DE LA CSȘ GLORIA, ÎN AUSTRIA

Recent, un grup de judoka de la CSȘ Gloria Arad, pregătiți de prof. Gabriel Pfaffenrath și prof. Alin Moț, au participat la un turneu internațional, în localitatea austriacă Rohrbach, unde au avut comportări mai mult decât meritorii. Au concurat peste 1000 de sportivi, din opt țări. Toți cei cinci judoka de la CSȘ Gloria, participanți la categoria 11-12 ani s-au clasat pe podium, după cum urmează:

Locul I

■ Amado Lazea (cat. 30 kg)

■ Alexandru Sarafoleanu (cat. 50 kg)

Locul II

■ Cosmin Lăzăreanu (cat. 33 kg)

Locul III

■ Remus Lazea (cat. 33 kg)

■ Iosif Bartha (cat. 45 kg)

* * *

Din cei trei sportivi, de la CS Cimvest Petrolul Arad (pregătiți de Ioan Brădean), prezenți în Austria, doar Dan Jula a cucerit locul III, la cat. 33 kg, rezervată celor de 9-10 ani.

D. SCRIDON

S.C. FORAJ SONDE ZĂDĂRENI S.A.

angajează consilier juridic

în următoarele condiții:
- studii de specialitate
- experiență solidă în domeniu
- cunoștințe operare PC
- domiciliul în Arad
- disponibilitate pentru deplasări și program prelungit
- seriozitate, spirit de responsabilitate

Se oferă:
salariu motivant și condiții optime de lucru

CV-ul și scrisoarea de intenție se depun la sediul societății din loc. Zădăreni com. Felnac, jud. Arad sau la fax: 057-212334 până la 5.04.2002.

Vor fi contactați pentru interviu doar candidații selecționați.

Informații la sediul societății sau la tel. 057-212333; 093633936; 093633937. (9397813)

---

foto studio enigma

INTRA IN ERA DIGITALA

Oferim solutii complete in fotografie:
- prelucrari filme amatori (lucios, mat)
- fotografii in studio pt. diferite ocazii
- scanari fotografii, negative, diapozitive
- printare de pe orice sursa (CD, floppy, card SM/CF)
- inscriptionare pe CD, floppy, in orice format
- vanzare produse foto intr-o gama diversa

B-dul Revolutiei, nr. 80
Calea A. Vlaicu, Bl. I-3
Str. Corneliu Coposu, nr. 6

3 magazine in Arad

www.fotoenigma.ro

(c.b.)

PUBLICAȚIE DE VÂNZARE BUNURI IMOBILE LICITAȚIA a-II-a

CASA DE ASIGURĂRI DE SĂNĂTATE ARAD

În temeiul art. 65 din Ordonanța Guvernului nr. 11/1996 privind executarea creanțelor bugetare, aprobată prin Legea nr. 108/1996, cu modificările și completările ulterioare, se face cunoscut prin prezenta că **în ziua de 8.04.2002**, în localitatea **Arad, str. Tribunul Dobra nr. 4**. se vor vinde prin **licitație** următoarele bunuri imobile, proprietate a debitorului S.C. PASTORALA S.A. ARAD, cu sediul în localitatea Arad, str. Tribunul Dobra, nr. 4, cod fiscal 16858091.

a) **clădire** *în suprafață de 471,2 mp. compusă din: magazie din Cil - inv. 135, situată în localitatea Cil, evaulată la suma de 214.200.000 lei.*

b) **teren aferent construcții** *în suprafață de 471,2 mp. situat în localitatea Cil, evaluat la suma de inclus în prețul clădirii.*

Prețurile includ TVA.

Condiții de participare:
- **Ofertă scrisă și taxă de participare de 10% din prețul de strigare.**

INFORMAȚII LA TELEFON: 095 656512. (2365952)

First LOGISTICS & DISTRIBUTION

FIRST LOGISTICS & DISTRIBUTION S.A.

Compania noastră, lider în vânzări, distribuție și logistică, având operațiuni în întreaga țară în domeniul bunurilor de larg consum, materialelor de construcții și textilelor, caută în vederea extinderii activității în Arad

AGENT DE VÂNZARE

Principalele responsabilități ale postului sunt realizarea obiectivelor de vânzări și distribuție în zona alocată, menținerea și creșterea afacerii cu clienții existenți și dezvoltarea bazei de clienți, respectând politica de vânzari a companiei.

Se cer:
- **Experiență în vânzări de cel puțin un an**
- **Permis de conducere**
- **Abilități de comunicare și negociere**

Dacă doriți să lucrați într-un mediu dinamic și competitiv, trimiteți până la data 5 aprilie 2002 un Curriculum Vitae însoțit de o scrisoare de intenție pe adresa de mai jos:

FIRST LOGISTICS & DISTRIBUTION S.A.

Bd. Alexandru Obregia nr. 132, sector 4, București
OP 82 - CP 91
Fax: (01) 461 0460

(C.A.)

APlast

PRODUCĂTOR TÂMPLĂRIE P.V.C.

Căutăm firme interesate să devină reprezentanţe locale în judeţul Arad

pentru montajul tâmplăriei produse în fabrica APLAST, cu profile DECEUNINCK şi cu feronerie GU.

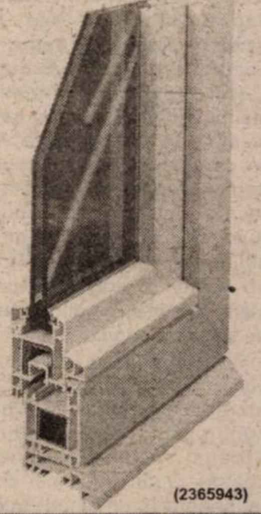

(2365943)

Asigurăm transport în toată ţara şi oferim condiţii comerciale avantajoase.

tel/fax: 044-445834, 01-666 56 25; mobil: 093-53 91 91; web: www.aplast.ro; e-mail: aplast@kappa.ro

---

INTERNETUL E AL TĂU
LINK
CU 10$ AI ACCES NELIMITAT LA INTERNET!

ALEGE SERVICIUL DIAL-UP POWER LINK OFERIT DE RDS, ŞI INTERNETUL VA FI AL TĂU, 24 DE ORE DIN 24, ORIUNDE ŞI ORICÂND AI NEVOIE DE EL!

POWER LINK / 10 $/LUNĂ
TRAFIC NELIMITAT 24 DE ORE PE ZI / CONT DE MAIL.

ALTE SERVICII RDS LINK:
- MAIL LINK / 3 $/LUNĂ / CONT DE MAIL DE 10 MB.
- EASY LINK / 4 $/LUNĂ / CONT DE MAIL ŞI 15 ORE DE NAVIGARE PE WEB, FĂRĂ LIMITĂ DE TRAFIC.
- NIGHT LINK / 5 $/LUNĂ / CONT DE MAIL ŞI TRAFIC NELIMITAT DE LA 7 SEARA LA 7 DIMINEAȚA.

[illegible]

RDS LINK

RDS LINK ARAD: PIAȚA SPITALULUI BL. 2B PARTER, 057/228202

WWW.RDSLINK.RO

SIMȚI DIFERENȚA? (C.B.)

BIROU EXECUTOR JUDECĂTORESC

VITAN ȘTEFAN

Arad, B-dul Vasile Milea nr. 41
Dos. exec. nr. 9/2001
Din 26.03.2002

În data de 08.04.2002, ora 12.00 la sediul S.C. VICTORIA S.A. Arad, str. Mărășești nr. 44-46,

SE VOR VINDE LA LICITAȚIE PUBLICĂ

bunurile mobile următoare:

- **Termoregulator** - 3 buc. - preț strigare 12.020.200 lei/buc.;
- **Clorură de nichel** - 700 kg - preț strigare 52.500.000 lei;
- **Sulfat de nichel** - 100 kg - preț strigare 11.700.000 lei;
- **Curele elastice** - 182 buc. - preț strigare 21.937.770 lei;
- **Curele trapezoidale** - 146 buc. - preț strigare 73.250.600 lei.

(2365954)

OFERTA

CARE TE MIȘCĂ DIN LOC !!!

NOKIA 3310

49* $

SIEMENS a35

15* $

OFERTA CONNEX

5 luni cu 50% reducere la abonamente (primele 5 luni de contract)
tarif promoțional de 0.05$ / SMS pentru mesaje către destinații naționale**
pe 15 aprilie 2002, 5 dintre clienții Connex vor primi câte un premiu special: 5 ani de abonament Connex 800 GRATUIT!!!
Cartelele SIM reîncărcabile Connex Go! și Kamarad costă 7$, fară TVA
Oferta valabilă până la 30 aprilie 2002. Detalii în magazine.

* "Preț fară TVA, valabil doar pentru conectare la rețeaua Connex, în limita stocului disponibil."
** "Mesajele SMS către numere speciale sau gratuite (818, 211, etc) nu vor beneficia de acest tarif promoțional."

S.C. COSMOVEST S.R.L.

B-dul Revoluției Nr.39-41 (Magazin Ziridava, Parter)
Str. Csiki Gergely nr. 1 (P-ța Pompierilor)
ȘIRIA, Str. Regimentul 85 Infanterie Nr. 1841

DEALER CONNEX

(c.a.)

Sunați la 285.555!

TAXI REGAL

Cel mai ieftin

Pornire	Tarif oraș
5.990 lei	4.490 lei

Tarif afară oraș
8.000 lei

Apelați și câștigați!

Vă mulțumim pentru alegere
(c. b.)

MINISTERUL FINANȚELOR PUBLICE
D.G.F.P. ARAD

Administrația Finanțelor Publice a orașului Lipova

În temeiul art. 53, 65 din O.G. 11/1996 privind excutarea creanțelor bugetare, aprobată prin Legea nr. 108/1996, se face cunoscut prin prezenta că în data de 13.04.2002, orele 10,00, la sediul Administrației Finanțelor Publice a orașului Lipova, str. N. Bălcescu nr. 5

se vor vinde prin licitație publică

următoarele bunuri imobile, proprietatea debitorului SOCOM Mureșul Lipova:

Atelier croitorie, compus din 5 încăperi + utilitățile aferente, construite din cărămidă, situate în localitatea Lipova, str. Bugariu nr. 10 (Piața agroalimentară - Complex Producție Socom Mureșul, et. II), la prețul de 450.000.000 lei.

Prețurile nu includ T.V.A.

Informații suplimentare la telefon 057/562597, sau la sediul Administrației Finanțelor Publice a orașului Lipova.

(2365957)

MINISTERUL FINANȚELOR PUBLICE

D.G.F.P. ARAD

Administrația Finanțelor Publice a orașului Lipova

În temeiul art. 53, 55 din O.G. 11/1996 privind executarea creanțelor bugetare, aprobată prin Legea 108/1996, se face cunoscut prin prezenta că **în data de 10.04.2002, orele 10,00, la sediul Administrației Finanțelor Publice a orașului Lipova, str. N. Bălcescu nr. 5, se vor vinde prin licitație publică următoarele bunuri mobile, proprietatea debitorului S.C.P.V.V. Miniș:**

Nr. crt.	Denumirea bunului mobil	An producție	Cantitate litri	Preț unitar (lei)	Valoare (lei)
1	Vin Fetească regală	2000	58.096	14.000	813.344.000
2.	Vin Fetească regală	1999	24.821	14.000	847.494.000
3	Vin Mustoasă de Măderat	2000	49.652	14.000	695.128.000
4.	Vin superior alb (obținut din soiurile: Fetească regală, Riesling italian, Mustoasă de Măderat)	2001	45.876	14.000	642.264.000
5.	Vin superior roșu (obținut din soiurile: Burgund, Oporto, Sangiovesc, Blauerweghelt)	2001	30.564	14.000	27.896.000

Prețurile nu includ T.V.A. și accize.

INFORMAȚII SUPLIMENTARE la telefon 057/562597 sau la sediul Administrației Finanțelor Publice a orașului Lipova.

(2365955)

A sosit timpul să te abonezi!

Te abonezi în perioada 22.03-30.04.2002 și primești cadou un SIM Connex GO! sau Kamarad

SIEMENS A35
15 $**
NOKIA 3310
49 $**

OFERTA CONNEX

- 5 luni cu 50% reducere la abonament (primele 5 luni de contract)
- tarif promoțional de 0,05$ / SMS pentru mesaje către destinații naționale**
- pe 15 aprilie 2002, 5 dintre clienții Connex vor primi câte un premiu special: **5 ani de abonament Connex 800 GRATUIT!!!**

Cartelele SIM reîncărcabile Connex Go! și Kamarad costă 7$, fără TVA.Ofertă valabilă până la 30 aprilie 2002. Detalii în magazine.

Pret fara TVA, valabil doar pentru conectare in reteaua Connex, in limita stocului disponibil. Mesajele SMS catre numere speciale sau gratuite (818, 211, etc) nu vor beneficia de acest tarif promotional.*

QUASAR
www.quasar.ro

DEALER CONNEX

ARAD, Piața A. Iancu, nr.10, Tel: 211.822

(2360862)

Drepturile de autor © 2000. Nokia Mobile Phones. Toate drepturile rezervate

PROFITĂ DE OCAZIE!

ABONEAZĂ-TE!

NOKIA 3310
49 $ *

SIEMENS A35
15 $ *

Plus o gamă completă de telefoane și accesorii la cele mai mici prețuri

OFERTA CONNEX

5 luni cu 50% reducere la abonamente (primele 5 luni de contract)
tarif promoțional de 0.05$ / SMS pentru mesaje către destinații naționale**
pe 15 aprilie 2002, 5 dintre clienții Connex vor primi câte un premiu special: 5 ani de abonament Connex 800 GRATUIT!!!
Cartelele SIM reîncărcabile Connex Go! și Kamarad costă 7$, fără TVA
Oferta valabilă până la 30 aprilie 2002. Detalii în magazine.

* "Preț fără TVA, valabil doar pentru conectare în rețeaua Connex, în limita stocului disponibil."
** "Mesajele SMS către numere speciale sau gratuite (818, 211, etc) nu vor beneficia de acest tarif promoțional."

(C.A.)

S.C. DIANET COMPUTERS S.R.L.
B-dul Revoluției Nr.83
în incinta magazinului COMSIM -LG
Tel: 092 /292 596; 093 / 180 870

DEALER CONNEX

ADMINISTRAȚIA FINANȚELOR PUBLICE A COMUNEI PECICA

În temeiul art. 55 și 65 din O.G. nr. 11/1996 privind executarea creanțelor bugetare

ORGANIZEAZĂ LICITAȚIE PUBLICĂ
pentru vânzarea unor bunuri mobile și respectiv imobile, ale următorilor debitori, astfel:

1. Societatea Agricolă „16 Decembrie" Pecica

Organizarea procedurii de licitație pentru 20.000 kg (1000 saci x 20 kg/sac) de sămânță hibridă de floarea - soarelui - Hibridul Banat, Lot nr. OAR710C01310101.
Preț de strigare: 2.856.000.000 lei.
Licitația va avea loc la sediul unității fiscale, în data de 11 aprilie 2002, orele 10,00.

2. Societatea Agricolă „Șeitineana" Șeitin

Organizarea procedurii de licitație pentru sediu societate compus din 8 camere, 6 holuri, 2 arhive și 3 magazii, în suprafață totală de 1494 mp.
Preț de strigare: 550.000.000 lei.
Licitația va avea loc la sediul unității fiscale, în data de 11 aprilie 2002, orele 11,00.
Condiții de participare:
Ofertă scrisă și taxă de participare de 10% din prețul de strigare.

3. Societatea Comercială Agroindustrială „Legumicola" Pecica

Organizarea procedurii de licitație pentru o clădire bloc - parte integrantă a Fermei nr. 3 - compusă din 20 camere, în suprafață totală de 1008 mp.
Preț de strigare: 239.000.000 lei.
Licitația va avea loc la sediul unității fiscale, în data de 18 aprilie 2002, orele 10,00.
Condiții de participare:
Ofertă scrisă și taxă de participare de 10% din prețul de strigare.

4. Societatea Agricolă „Timpuri Noi" Pecica

Organizarea procedurii de licitație pentru magazie cereale compusă din magazie P+1, pod bascul, 4 magazii, cabină cântar, 5 pătuluri, 2 magazii în construcție, locuință sălaș, platformă beton, în suprafață totală de 11.847 mp
Preț de strigare: 1.500.000 lei
Licitația va avea loc la sediul unității fiscale, în data de 25 aprilie 2002, orele 10,00.
Condiții de participare:
Ofertă scrisă și taxă de participare de 10% din prețul de strigare

(2365959)

Iar avem cea mai buna oferta

Drepturile de autor © 2000. Nokia Mobile Phones. Toate drepturile rezervate

SIEMENS
a35
15*$

NOKIA 3310
49* $

ERICSSON T29
97* $

SIEMENS C25
199.000*lei

GRATUIT
MITSUBISHUI ASTRAL

NOKIA 5110
686.000*lei

MITSUBISHI GEO
588.000* lei

OFERTA CONNEX

5 luni cu 50% reducere la abonamente (primele 5 luni de contract)
tarif promoțional de 0.05$ / SMS pentru mesaje către destinații naționale**
pe 15 aprilie 2002, 5 dintre clienții Connex vor primi câte un premiu special: 5 ani de abonament Connex 800 GRATUIT!!!
Cartelele SIM reincărcabile Connex Go! și Kamarad costă 7$, fară TVA
Oferta valabilă până la 30 aprilie 2002. Detalii in magazine.

* "Preț fără TVA, valabil doar pentru conectare în rețeaua Connex, în limita stocului disponibil."
** "Mesajele SMS către numere speciale sau gratuite (818, 211, etc) nu vor beneficia de acest tarif promoțional."

CG&GC®
SOLUȚII IT COMPLETE PENTRU BIROUL DVS.
Arad, B-dul Revoluție nr. 42 Tel.: 236-565, 092/255.044

DEALER CONNEX

(2365822)

ANIVERSĂRI

Dragei noastre dragi,
MIRELA PĂCURARIU - MOȚIU,
îi dorim ani mulți, deplină sănătate și multă fericire. Mămica, soțul, soacra, tăticuțul tău drag și Silvică.

Cele mai frumoase flori, și toată dragostea noastră de copii,
ELENEI NEGRU,
acum, la ceas aniversar.
LA MULȚI ANI!, mamă Luța!
Ioana, Bianca și Călin Son.

La împlinirea frumoasei vârste de 10 ani, dorim ca bunul Dumnezeu să-ți dea sănătate și o copilărie fericită. Pentru
TRUȚ CRISTINA,
din Mâsca. Părinții și frățiorul Adi. (1153981)

MATRIMONIALE

CĂSĂTORII în GERMANIA, AUSTRIA, pentru fete serioase, drăguțe. Telefon intermediar, 279251, 093.207.324. (8938)

AGENȚIE MATRIMONIALĂ caută doamne, vârsta 18-25 ani, pentru ITALIA, SLOVENIA, AUSTRIA. Telefon 094.669.376. (8877)

Tânără sexi, atrăgătoare, te aștept la mine acasă. Telefon 091 778 190. (9267)

VÂNZĂRI APARTAMENTE O CAMERĂ

Vând garsonieră în Vlaicu, bl. A10/I. Telefon 253092, după ora 17. (9068)

Vând garsonieră, Vlaicu, strada Predeal, bl. G2, et. III, ap. 72, 1.500 $, negociabil. Telefon 094.592.272. (9132)

Vând apartament 1 cameră, Vlaicu, îmbunătățiri, 5.300 USD. Telefon 253364; 092.257.409. (8843)

Vând garsonieră, confort I, Piața UTA, bl. U7. Telefon 091.690.763; 095.882.515. (8401)

Vând garsonieră dotată și mobilată ultramodern cu toate facilitățile. Telefon 274118. (5893)

Vând garsonieră, parter, Micălaca, fost spațiu comercial. Telefon 284965, 210405. (9101)

Vând ultracentral, apartament în casă, 1 cameră, bucătărie, baie, antreu, cu Legea 112. Telefon 284024. (9129)

Vând gasrsonieră amenajată (ne)mobilastă, 4.200 USD. Telefon 243313, 090 010 322. (9290)

Vând apartament una cameră, Vlaicu, et. IV, acoperiș fără probleme, îmbunătățiri. Telefon 259614; 092.596.712.

VÂNZĂRI APARTAMENTE DOUĂ CAMERE

Vând apartament 2 camere, îmbunătățiri, etaj I, Alfa. Telefon 095.812.073. (7185)

Vând apartament 2 camere, zona Intim, contorizat și cu termotecă. Telefon 254615; 092.257.289.

Vând apartament 2 camere, et. I, contorizat, zona 700. Telefon 261614. (8811)

Vând apartament 2 camere, decomandate, Micălaca, ocupabil imediat. Telefon 262942. (8978)

Vând apartament 2 camere, Vlaicu. Telefon 247895. (9011)

Vând apartament ultracentral (zona Ziridava) 2 camere, dependințe, etaj I, 75 mp, balcon, excepțional pentru firmă. Telefon 094.784.443. (8593)

Vând 2 camere, decomandate, Romanilor, 8.500 Eu. Telefon 270856, 096 231 477. (8843)

Vând apartament 2 camere semidecomandat, în Micălaca, gresiat, sufragerie, baie, bucătărie, faianță baie, bucătărie, dormitor mochetat, instalație sanitară pe bilă, mobilat 12.500 USD, nemobilat 10.500 USD, negociabil. Telefon 368194, 266357. (8852)

Vând imediat, avantajos, apartament bloc 2 camere, zona Intim, Aleea Făget 1, bl. D, sc. B, parter. Telefon 255167. (9003)

Vând apartament 2 camere, Aradul Nou, str. Zimbrului, bl. CFR. Telefon 057-278872, 057-461595. (9021)

Vând apartament 2 camere, Aleea Făget, bl. E, sc. B, ap. 20. Informații ap. 7, după ora 16. (9014)

Vând apartament central, 2 camere, dotări, 19.000 Eu. Telefon 090 452 205. (9071)

Vând apartament 2 camere, decomandat, Micălaca, 7.500 USD. Telefon 213113; 090.069.779. (9160)

Vând apartament 2 camere, Grădiște, nedecomandat, contorizat. Telefon 237014; 095.439.024. (9179)

Vând apartament 2 camere, contorizate, zona Intim. Telefon 057/230412; 092.654.632. (8525)

Vând apartament confort I, parter, 2 camere, mobilat, Vlaicu, 11.000 $ negociabil. Telefon 242038; 095.802.169. (8859)

Vând apartament 2 camere, la casă, central. Telefon 092.397.419. (8116)

Vând apartament 2 camere Vlaicu - Fortuna, contorizat, semiîmbunătățit, bloc 5/III, sc. A, ap. 66, etaj 10, negociabil; orele 16-19. (9117)

Vând apartament 2 camere, Podgoria, bloc cărămidă. Telefon 095.685.000; 057 - 233373. (9218)

Vând apartament 2 camere, parter, Podgoria, semidecomandat, faianțat, gresiat, contorizat apă caldă + rece, preț 14.000 USD. Telefon 232100. (9271)

Vând urgent apartament 2 camere, semidecomandat, parter, C. Romanilor, preț avantajos. Telefon 514801, 096 539 184. (9298)

Vând apartament 2 camere, zona Vlaicu-Fortuna. Telefon 246665. (9308)

Vând apartament 2 camere + bucătărie, baie, pus la punct, în Pâncota + garaj, preț 7.600$. Informații telefon 091 777 732. (9331)

Vând apartament 2 camere, semidecomandat, contorizat, et. IV, Arad, str. 6 Vânători bl. V3, preț negociabil 7.000 USD. Telefon 218070, după ora 18, zilnic. (9350)

Vând apartament 2 camere, în Piața Spitalului cu geamuri-uși termopan, climă, parchet, gresie, faianță, 17.500 Eu. Telefon 094.577.050. (9387)

VÂNZĂRI APARTAMENTE TREI CAMERE

Vând apartament 3 camere, zona Intim, contorizat și cu termotecă. Telefon 254615; 092.257.289.

Vând apartament 3 camere decomandat, etaj 1 + garaj încălzit, Aradul Nou. Telefon 287680; 093.438.780. (8913)

Vând apartament 3 camere, central, amenajat occidental. Telefon 338314; 090.518.183; 095.628.829. (9032)

Vând apartament 3 camere în casă, zonă centrală, suprafața 270 mp, recent renovat, toate facilitățile posibile, proprietate personală, preț 20.000 $, negociabil. Informații telefon 096.744.099. (8956)

Vând apartament 3 camere, Confecții, îmbunătățit, și rate. Telefon 258116. (8946)

Vând apartament central, parter, suprafața 120 mp, intrare din stradă, bun pentru birouri, dispensare. Telefon 094 556 461 sau 253222. (9098)

Vând apartament 3 camere, Alfa, 7.800 USD. Telefon 094.542.931; 279718. (9152)

Vând urgent apartament 3 camere, Banu Mărăcine, etaj IV, decomandat, suprafața 105 mp, acoperiș, garanție 10 ani, contorizat, 2 băi, 2 balcoane, gresie, parchet, 14.000 $, negociabil. Telefon 212997; 094.982.654. (9175)

Vând apartament 3 camere central UTA, decomandat, 2 băi, ultramodern, bun privatizare. Telefon 094.295.963. (8898)

Vând 3 camere, Iuliu Maniu, et.I, decomandat, bloc nou, 16.500 USD. Telefon 270856; 096.231.477. (8843)

Vând apartament 3 camere, etaj II, zona 500, Micălaca. Telefon 279061, 264816, 091.317.338. (9126)

Vând apartament 3 camere, Micălaca, etaj I, îmbunătățiri: termopan, încălzire proprie gaz. Telefon 259684, 092.397.414. (9211)

Vând apartament 3 camere, et. II, str. Abrud, lângă Dispensar Micălaca, zona Miorița, preț rezonabil. Telefon 095 588 653. (9248)

Vând apartament 3 camere, Alfa, et. I. Telefon 257689, după ora 18. (9258)

Vând apartament 3 camere, decomandat, Micălaca, str. Imașului bl. 4, sc. C, et. I. Telefon 263132. (/9264)

Vând apartament 3 camere, îmbunătățit + garaj, în Lipova, str. Aurel Vlaicu nr. 3. Telefon 562632, 094 541 614. (9341)

VÂNZĂRI APARTAMENTE PATRU-CINCI CAMERE

Vând apartament 5 camere, str. Praporgescu nr. 32. Telefon 098.603.419. (8754)

Vând apartament 4 camere, confort sporit, et. I, Micălaca. Telefon 261596, seara. (8769)

Vând urgent apartament 4 camere, zona Vlaicu - Piața Agroalimentară. Informații telefon 057/285701 sau 092.707.570. (9135)

Vând apartament 4 camere, preț informativ 33.000$. Telefon 282836, după ora 16.

VÂNZĂRI CASE

Vând casă mare, comuna Șimand. Telefon 251131. (9299)

Vând casă 4 camere, baie, bucătărie, gaz, toate condițiile, grădină mare. Telefon 092 878 411. (8084)

Vând casă 2 camere, suprafață 1.200 mp în Bujac, str. Septimiu nr. 4, lângă Gara Bujac, preț 15.000 Euro, negociabil. Telefon 275714. (8870)

Vând apartament una cameră în casă, 30 mp, zona Banu Mărăcine, curte aferentă 120 mp, intrare separată, posibilități construire, extindere, preț 7.500 USD.Telefon 514976; 092.773.036. (8916)

Vând casă, 3 camere, bucătărie, grădină mare, fântână în curte, teren, suprafață 1.085 mp, Vinga, posibilitate gaz și apă curentă, preț negociabil. Telefon 092.262.159; 267792. (8928)

Vând urgent casă mare, anexe, Chișineu Criș, str. Brândușei nr. 42. Telefon 093.506.155. (8951)

Vând casă în Vladimirescu, str. V. Roaită nr. 30, 4 camere, hol, 1.202 mp, preț 15.500 $. Telefon 094.565.703; 094.531.867. (8963)

Vând (lichidez) gospodărie la casă. Telefon 235098. (8937)

Vând sau schimb cu apartament 2 camere, casă în Grădiște, 2 camere, bucătărie, cămară, anexe, grădină mică, curte comună, preț 7.500 USD, negociabil. Telefon 057/218638. (8964)

Vând casă 2 camere, str. General Doda, nr. 30, Gai. Telefon 272907. (8999)

Vând casă, ultracentral, singur în curte, două apartamente și demisol nelocuibil. Telefon 093.616.444. (9009)

Vând urgent casă, Chișineu Criș, str. G. Coșbuc nr. 40, negociabil. Telefon 520202; 095.401.218. (1156208)

Vând casă, central, Andrei Șaguna 230, 27.000 USD. Telefon 282793; 094.623.459. (9028)

Vând casă în localitatea Cruceni, inclusiv 4 ha de pământ. Telefon 095.697.932. (8914)

Vând casă 4 camere, din cărămidă, în Sântana. Telefon 462780, 094 524 989. (8773)

Vând casă în Chișineu Criș, la șosea principală. Telefon 094 604 029. (9089)

Vând casă Macea. Telefon 536253. (9102)

Vând casă din cărămidă, compusă din 3 camere, bucătărie, cămară, apă în curte, fără gaz metan, cu grădină în suprafață de 468 mp, situată în Bujac, str. Dâmboviței, nr. 34, vizibil zilnic între orele 17-21, preț 12.500 USD negociabil.

Vând apartament 2 camere, la casă, central. Telefon 092 397 419. (8116)

Vând casă mare, nouă, anexe și 2 ha pământ în jur, ideal pentru fermă. Telefon 093 384 807. (8367)

Vând casă, sat Nicolae Bălcescu nr. 87, cu anexe din cărămidă 200 mp, pe Valea Mureșului și grădină 60 ari, 170 milioane lei. Telefon 278707, 094 258 585. (8360)

Vând casă, Covăsînț (4.000 mp) și 2 ha pământ. Telefon 235747; 092.402.216. (6145)

Vând urgent casă cu multe anexe, localitatea Pecica. Telefon 469471. (6079)

Vând 2 case pe același intravilan, cel mai bun loc, în Sânpaul nr. 225, bun pentru privatizare, fermă, grădină 3500 mp, cu multe anexe, 6 km de Arad, 16.000 $ negociabil. Telefon 416355. (8839)

Vând casă, Fântânele, 3 camere, hol, bucătărie, beci, apă, gaz. Telefon 095.882.515; 091.690.763. (8401)

Vând casă cu teren în Grădiște, str. Petru Rareș, nr. 17, vad comercial 100 mp construit, 540 mp teren, preț 70.000 $. Telefon 218461; 090.025.735. (9153)

Vând casă modestă cu 15.000 mp grădină, pe deal, peisaj deosebit, bun pentru vacanțe, la 80 km de Arad, localitatea Julița, 4.200 USD, ușor negociabil. Informații telefon 093.483.721. (9131)

Vând urgent (închiriez) casă cu etaj, fără acoperiș, cu gaz, canalizare, trifazic, ideal și pentru producție, lângă cantina Azoma, 25.000 USD. Telefon 288026 după ora 17. (8903)

Vând casă zonă frumoasă, aproape de Moneasa, aveți tot confortul, Dezna, localitatea Slatina 81. Telefon 095.591.991. (8809)

Vând casă Pecica, nr. 534, grădină mare. Telefon 469417, seara. (9063)

Vând casă 2 camere, bucătărie, anexe, grădină, suprafața 1440 mp, Aradul Nou, str. Constituției, nr. 182. (9108)

Vând casă 3 camere, îmbunătățiri, apă, gaz, garaj. Arad, str. Cocorilor nr. 14. (9209)

Vând casă 3 camere, bucătărie, baie, canalizare, gaz stradal, str. Pădurii. Telefon 368060, 281620. (9252)

Vând casă 6 camere, living, parchetate, construită 1990, gaz, canalizare, garaj, grădină, anexe animale, Mureșel, 34.000 USD; variantă: casă mică + diferență. Telefon 093 040 966, 057-286611. (9275)

Ocazie! Vând casă 6 camere, preț negociabil. Telefon 057-254894. (9267)

Vând casă în Sintea Mică, suprafața 1 ha cu ieșire la pășune, saivan pentru oi, animale, cotarcă cereale, curent trifazic. Informații telefon 264207 Arad. (9276)

Vând casă și grădină mare, zona Vlaicu. Informații telefon 244642, după ora 16, zilnic. (9288)

Vând casă mare, ultracentral, renovată ultramodern 2001, ideal pentru sediu firmă. Telefon 092 241 520. (9302)

Vând casă Chișineu Criș, str. Ștefan cel Mare nr. 36. Telefon 520591. (1156213)

Vând casă în Sântana sau schimb cu apartament în Arad. Telefon 095 809 785. (1153693)

Vând casă 4 camere, tot confortul, în Vladimirescu, preț 21.000 USD, negociabil. Telefon 057-514732. (9310)

Vând casă Grădiște, str. Rahovei nr. 7/A. Telefon 381589, seara. (9316)

Vând casă mare, din cărămidă, 5 camere, curte, grădină, posibilități apă, gaz, canalizare, zona UTA, preț convenabil L.112. Telefon 093 735 554. (9315)

Vând casă în Sântana, 6 camere + grădină. Telefon 095 157 802. (9338)

Vând casă mare + anexe, suprafață 3.000 mp, str. Tribunul Corcheș nr. 38, Arad, Gai, șoseaua principală. (9371)

Vând casă în Grădiște, situată pe colț, str. Rahovei nr. 11. Informații telefon 274409.

VÂNZĂRI SPAȚII

Vând clădire foarte mare, privatizare, casă, Piața Pâncota. Telefon 466412. (1063)

Vând Pensiune Restaurant. Telefon 094.703.732; 244678. (8911)

Vând gheretă pe Ștrand, ultracentral. Telefon 090.069.651. (7063)

VÂNZĂRI TERENURI

Vând TEREN AGRICOL în comuna PERIAM județul. TIMIȘ, 500$/ha sau 700 Eu./ha. Informații la telefon 212681, după ora 20.

Vând teren intravilan, 5000 mp, Aradul Nou, apă, gaz, agent termic, curent. Telefon 092.355.963. (8763)

Vând LOC CASĂ 1200 mp, str. Hatmann Arbore, preț 8.000.$. Telefon 093.273.746. (8752)

Vând teren intravilan zona 6 Vânători. Telefon 094.615.247, 090.826.371. (8856)

Vând 2,7 ha ideal investiții, centură - Sere, utilități, posibilități extindere sau parcelare. Telefon 095.365.755, 235171. (8873)

Vând teren arabil, comuna Șofronea. Telefon 416103. (9060)

Vând 2000 mp teren în Subcetate. Telefon 095.697.932. (8914)

Vând intravilan nr. 100 - 2.800 mp și nr. 90 - 2.900 mp, comuna Șiștarovăț. Informații telefon 274406, familia Isac. (9119)

Vând teren intravilan Covăsânț, cu posibilitate construcții. Telefon 279208, 201830.

Vând 10 ari grădină în Ghioroc, Valea Domnească. Telefon 057/274155. (8523)

Vând teren ultracentral, 756 mp, B-dul Decebal. Telefon 210400, 270607; 092.166.308. (7132)

Vând teren pentru casă weekend, cu materiale de construcții, zonă pitorească. Telefon 092.344.713. (9080)

Vând loc de casă, 560 mp, gaz, apă, canalizare, plan casă. Telefon 287458. (9244)

Vând loc de casă în Tauț, pe șoseaua principală, 1.600 mp, preț 25.000.000 lei. Telefon 094 118 023. (9255)

Vând loc de casă 700 mp, comuna Șofronea. Telefon 251750. (9292)

Vând grădină intravilan, în Lipova-Băi, frumoasă zonă de agrement Telefon 057-236218. (9311)

Vând local amenajat, situat pe Ștrandul Neptun. Telefon 093.375.682; 219518. (9365)

VÂNZĂRI AUTO

Vând Opel Omega B Caravan, 2 l benzină, an 1996, toate dotările, stare excepțională. Telefon 094 606 564. (9103)

Vând Volvo F70, camion, an 1985, înmatriculat cu tot cu firmă, inclusiv licența transport. Telefon 094 606 564. (8747)

OFERTĂ SPECIALĂ! Vând ANVELOPE de autoturism, ARO, camion, cu MARI REDUCERI DE PREȚ. Telefon 259339, 094.706.321, sau LIPOVA 563027. (5929)

Nou! Vând mașini în Leasing, an 2001, Full Extras, Euro 3, diverse modele: Opel, Fiat, BMW, Peugeot, Renault; de asemenea autoutilitare. Telefon 095.106.363. (6758, 7105)

Vând SEMIREMORCI BASCULANTE și cu PRELATĂ, noi, leasing. Telefon 092.294.646. (f, 2365900)

Vând Opel Astra 1,6 Caravan, 1992, negru metal, extrase, Dacia 1,6 Diesel 1986, stare foarte bună. Telefon 276565, 092.295.928. (8930)

Vând camion Man 7,5 t, motor defect, înmatriculat (sau schimb). Telefon 090 043 413. (8438)

Vând Opel Astra Caravan, an 1996, motor 1.4 benzină; Opel Astra, an 1993, motor 1.6 benzină, recent înmatriculate. Telefon 094.855.473. (8864)

Vând VW Golf 1982 și Golf III variant 1,9 TDI, 1996. Telefon 092.251.555. (8893)

Vând Mercedes Cobra neînmatriculat și Ford Taunus înmatriculat. Telefon 095.087.431. (8921)

Vând tractor Volvo, 47 c.p. și plug 4 capuri, import. Telefon 534133. (8974)

Vând Audi A4/1996, alb, benzină, impecabil, 59.000 km, 9.700 USD. Telefon 282793; 094.623.459. (9028)

Ocazie! Vând Passat 5 uși, 4 faruri 1600 Benz 78, CIV, VT 2003, persoană fizică, motor făcut, 950 USD. Telefon 270713. (8675)

Vând microbuz Peugeot J5, înalt și lung, TD servo, înmatriculat, 11.800 DM sau echivalentul în Eu, USD. Telefon 095.535.525. (8914)

Vând Dacia 1310 TLX, an 83, CIV, numere noi, impecabilă, 550 $. Telefon 093 045 296. (8935)

Vând autocar Mercedes 0303 58+1, stare perfectă, preț negociabil; vând remorcă 2 tone, stare perfectă, înmatriculată; vând Mercedes 250D, stare perfectă, preț 7.500 $. Telefon 275849, 092 344 815. (9095)

Vând Cielo 1996, aer condiționat, închidere centralizată, geamuri electrice, radio casetofon, cauciucuri noi, 180.000 km, preț 3.500 Euro. Telefon 278400, 288510. (9097)

Vând tractor U 650, U 651, Macea. Telefon 536253. (9102)

Vând Fiat Regata Combi, an 1987, preț 1.500 EURO sau talon - 600 EURO. Telefon 094.772.905. (9128)

Vând Fiat Croma benzină cu multe piese de schimb, preț 750 USD. Telefon 098.230.485. (9162)

Vând AUTOCAR MERCEDES 303, 47 locuri, an 1991, stare excepțională. Telefon 090.648.938. (9171)

Vând tractor U 650, 1991, R. K. Telefon 536162. (9177)

(Continuare în pagina 21)

(Urmare din pagina 20)

Vând Dacia Break (1999) stare excelentă, bej metalizat, cu sau fără radiocasetofon Philips. Telefon 094.339.884.

Vând Tico Daewoo, cu climatizare, 1998, import, 30.000 km, 3.600 USD, negociabil. Telefon 272879. (5583)

Vând Dacia 1310, fabricație 1994, stare excepțională. Telefon 095.521.301; 263322. (8875)

Vând RENAULT 9 Diesel, 1600 cmc, an 1987, geamuri electrice, închidere centralizată, persoană fizică, stare foarte bună, preț 2.300 $. Telefon 093.343.969.

Vând Saviem 7 tone și RABA 10 tone. Telefon 270986. (8405)

Vând 2 camionete Mercedes 508 D. stare foarte bună, Baliu. Telefon 094.180.982. (8764)

Vând Cielo, an 1996, gri metalizat. Telefon 281228. (8543)

Vând VW Passat Diesel, din 1994. Telefon 259520; 212555; 094.555.207. (8410)

Vând microbuz Ford 9 locuri, an fabricație 1986, înscris nonprofit, posibil PF, preț 2300 Eu și Saviem 6,5 t, basculabil spate, CIV, VT, stare bună, preț 1700 Eu. Telefon 094.764.539. (1154663)

Vând Dacia 1310, an 1985, sat Horia, nr. 133. Telefon 532156. (9123)

Vând Mercedes 123 PF motor defect, 1400 EU. Telefon 092.359.628; 057 - 254186. (8993)

Vând combină Pionner. Telefon 092.504.378. (9037)

Vând ALARME AUTO, închideri centralizate, geamuri electrice. Telefon 093.273.746. (8752)

Vând Glorie CP 12, stare de funcționare. Telefon 513090, 090.870.543. după ora 18. (1153733)

Vând tractor șenilar U 445 în stare de funcționare. Informații localitatea Mânerău, nr. 193. (1153731)

Vând Dacia papuc 1304, 1996, preț 2.500 USD. Telefon 090.038.476. (9219)

Vând urgent Opel Omega an 1988, motor 2000i, persoană fizică, 3.000 USD. Telefon 091.825.494, 219576, seara. (9235)

Vând combină, tractor U 650 și alte utilaje agricole. Telefon 094.882.963. (9216)

Vând Ford Focus 1,8 TDI cu climă, din 2001, înmatriculat. Telefon 094.773.750; 092.344.865. (9229)

Vând VW Golf 1,4 benzină cu climă, din 1996, înmatriculat. Telefon 094.773.750; 092.344.865. (9229)

Vând Dacia Break, an 1993. Relații telefon 095 644 068, 095 981 834. (9260)

Vând Opel Astra 1,8 injecție '92, centralizat, trapă, 4 uși, 3.300 USD, negociabil. Telefon 093 449 605. (9250)

Vând Dacia 1310 Berlină, gri metalizat, injecție, alarmă, CN, fabricație 2000, în garanție, 2.650 USD, negociabil. Telefon 091 216 936. (9250)

Vând combină Class Comet, masa 2m, 65 milioane lei. Telefon 216106. (9272)

Vând combină agricolă pentru păioase, cu masa de 2m și balotează. Telefon 095 452 746. (9269)

Vând urgent și ieftin Alfa 90 TD, înscris pf. Telefon 093 779 316. (9287)

Vând Opel Astra Club 1,6i, 1993, pf, alb, 3.500 $. Telefon 096 578 568. (9283)

Vând IMS (gaz) 4x4, ideal pentru Jeep se poate pune motor și cutie Mercedes, preț 150$ fix. Informații telefon 313376, comuna Almaș. (1154665)

Vând Renault 11 Diesel, 1987, neînmatriculat, stare bună. Telefon 236659. (9296)

Vând Alfa Romeo Diesel, stare bună, 800$. Informații telefon 462591. (1153691)

Vând VW Golf III, 1,9, TDi, 1996 și caroserie Audi 80, 1984. Telefon 462621. (1153690)

Vând Dacia, stare perfectă. Telefon 091 134 817. (1156215)

Vând Renault 21 Nevada, Diesel, an 1989, preț negociabil. Telefon 090 043 591. (9307)

Vând VW Passat 1,6 Diesel, an 1980, 2+1 uși; CIV, nr. noi, VT 2003, avariat fată. Informații telefon 265618, 090 878 286. (9300)

Vând Opel Kadett pentru piese schimb (întreg, funcționabil). Telefon 057-218078. (9323)

Vând Opel Vectra, benzină 1.6, an 1990, neînmatriculat, 1.000E. Telefon 095 702 450. (9331)

Vând Ford Fiesta 1.8 Diesel, 1992, PF, închidere centralizată, alarmă, radiocass, stare perfectă. Telefon 092 629 694. (9330)

Vând Dacia 1410, an 1996, stare foarte bună, alarmă, geamuri ionizate, cass, gri metalizat, preț 1.750$, negociabil; Dacia 1310, an 1989, 5 viteze, verde metalizat, preț 1.200$ negociabil. Telefon 091 269 671. (9344)

Vindem PIESE ARO, prețuri avantajoase, str. Bogdan Voievod nr. 34, lângă Fabrica nouă de zahăr, zilnic, orele 8-20. Telefon 274297. (9360)

Vând (schimb) Renault Fuego, CIV, numere noi, asigurare, 1981. Telefon 286211.

Vând Dacia 1300, an 1978, stare bună, toate actele la zi, 560 $, negociabil. Telefon 094.786.964. (9372)

Vând tractor, stare de funcționare. Informații Mânerău telefon 10/A, familia Străv. (8890)

VÂNZĂRI ELECTRO

Vând TV color moderne, la cele mai mici prețuri, garanție 6 luni. Telefon 057/287404. (9151)

Vând mașină spălat automată, cuptor microunde, televizor color, video Recorder, garanție. Telefon 214786. (8797)

Vând TV color, diagonale 35-80 cm, cu telecomandă și garanție, mașini de spălat automate, frigidere, congelatoare, la preț avantajos, str. Unirii nr. 4, orar: 10-18. Telefon 284000. (8076)

OCAZIE! Mari reduceri de prețuri la TV COLOR, VIDEO, MAȘINI de SPĂLAT, FRIGIDERE, COMBINE FRIGORIFICE, CONGELATOARE, LĂZI FRIGORIFICE, ASPIRATOARE. Sunați la telefon 259339 sau LIPOVA 563027, 094.706.321. (8174)

Vând CASE MARCAT FISCALE, CÂNTARE și PLATFORME ELECTRONICE, NUMĂRĂTOARE de BANI. Telefon 282829; 272727. (32113)

Vând CASE MARCAT FISCALE, CÂNTARE ELECTRONICE și CONSUMABILE. Telefon 281188; 211211. (c.96)

Vând mașini de spălat automate, frigidere, congelatoare, TV color cu telecomandă toate cu garanție, prețuri foarte avantajoase. Telefon 275681. (8076)

Vând televizoare color, diferite modele, telecomandă, garanție. Telefon 338090, Arad. (7902)

Vând mașini spălat automate, televizoare color, diferite diagonale, garanție. Telefon 251392. (8732)

Vând PENTIUM 1 - 133 MHz 32 RAM HD 1,2 monitor 14, tastatură, mouse, 100 $. Telefon 280260. (9044)

Vând TV color între 1.000.000-3.700.000 lei; combine, frigidere, congelatoare, lăzi frigorifice, între 1.500.000-4.500.000 lei; mașini automate 2.000.000-4.350.000 lei. Oferim garanție, post garanție. Telefon 274600; 095.395.282. (8789)

Vând diferite BOXE pentru computer. Telefon 280260. (9044)

Vindem MONITOR COLOR de 14', 15$. Telefon 280260. (9044)

Vindem computere Pentium 200 MHz, 2,1 HDD, 32 RAM, monitor 15" digital, cu numai 5.290.000 lei. Telefon 275420. (8526)

Vindem computere Pentium I la 133 MHz 1,6 G HDD, 32 RAM, monitor 15", digital, cu numai 3.590.000 lei. Telefon 275420. (8526)

Vindem: VITRINE frigorifice, CAMERE frigorifice, AGREGATE frigorifice, DULAPURI frigorifice, CONDENSATOARE, VAPORIZATOARE; panouri frigorifice - termoizolante; garanție. Telefon 281384, orele 8-18. (6077)

Vând TV color cu teletext, combină cu CD, xerox prof. DC - 2254. Telefon 057/280244. (9181)

Vând CONGELATOARE 3-10 sertare, COMBINĂ FRIGORIFICĂ, FRIGIDER MIC cu CONGELATOR, COMBINĂ FRIGORIFICĂ INOX, fabricație germană 200 lt, COMBINĂ FRIGORIFICĂ FOARTE MARE cu dozator de gheață și apă rece, fabricație 2000. Telefon 289667. (5893)

Vând TV SONY TRINITRON 100 Hz, 70 cm; TV GRUNDIG 37 cm; VIDEO SONY 4 Head; COMBINĂ MUZICALĂ 4x35W; AMPLIFICATOR 2x200W, 2x50W; BOXE 250W-50W; CD cu magazie și simplu. Telefon 289667. (5893)

Vând CUPTOR MICROUNDE. Telefon 289667. (5893)

Vând MAȘINĂ DE SPĂLAT AUTOMATĂ Boch, 1.200 rot/min, Phillips, Whirlpool, 1.200 rot/min. Telefon 289667. (5893)

Vând mixer VOCI DINACORD 500 W. Telefon 289667. (5893)

Vând diferite telecomenzi pentru televizor (185.000 lei), video, satelit; componente electronice. Telefon 092.368.868; 095.794.894. (mp)

Vând sisteme IBM P.I 166 și 200 la 60-85 USD; P.II 266 și 333 la 135-165 USD; monitoare 15" -17", la 75-110 USD. Telefon 057-256169. (8692)

Vând aparat de înghețată stradal, cu 2 mânere, 400 EU. Telefon 095.354.974. (9100)

Vând telefon Ericsson T20c, nou, în cutie, cu chattboard, 2.500.000 lei. Telefon 240822. (9236)

Vând mașină de spălat semiautomată cu storcător, în stare foarte bună și economică. Telefon 251834. (9297)

Vând aparat înghețată, marcă germană, 2 brațe, 2 cuve, stare excepțională. Telefon 462269 seara. (1153692)

Vând mașină pentru înghețată, cu un braț și mixer pentru preparat înghețată. Informații telefon 093 384 492. (9303)

Vând SONY PLAYSTATION II cu cip și 25 jocuri. Telefon 093 404 212.(9361)

Vând combină frigorifică Bosch, stare perfectă, preț fix 5.000.000 lei. Telefon 259614; 092.596.712.

VÂNZĂRI DIVERSE

Vând termoteci turbo și la coș, convectoare, boilere pe gaz. Telefon 253973, 093 727 470. (9282)

Vând BOLȚARI, ZGURĂ sau BETON, toate dimensiunile, PAVELE, BORDURI. Telefon 095.634.885; 092.621.600. (4614)

Vând PLASĂ GARD zincată - 22.000 lei/kg, toate dimensiunile; COTURI și BURLANE FUM - 25.000 lei/ buc; CUIE - 16.500 lei/ kg; PLASĂ RABITZ - 40.000 lei/ kg; SÂRMĂ NEAGRĂ - 17.500 lei/ kg; SÂRMĂ ZINCATĂ gamă completă, ELECTROZI SUDURĂ - 50.000 lei, str. Vrabiei nr. 4. Telefon 289997, 094.289.997. (5924)

Vând erbicid, toate sortimentele. Telefon 253973, 093 727 470. (9282)

Vând nisip și balast la domiciliul clientului. Telefon 095.203.488; 284050. (6010)

Vând ROLETE PLASTIC import, ROLETE din LEMN, JALUZELE. Telefon 059-478503, 095 594 415. (8063)

Vând, din dezmembrări, sere țeavă și sticlă. Telefon 094 649 637, 091 288 627. (8122)

Vând LEMNE FOC, NISIP-BALAST, la domiciliu. Telefon 277027. (8199)

Vând LEMNE FOC, NISIP-BALAST, la domiciliu. Telefon 210771. (8199)

Vând rolete plastic import, uși și geamuri. Telefon 095.380.320. (8319)

Vând dormitor, cameră combinată, bufet, bucătărie, plapume, carpete, fotoliu pat, televizor color, prețurile numai la vedere, orele 10-15, telefon 233563. (8527)

Vând rolete plastic import - 270.000 lei/mp, rolete lemn tei - 450.000 lei/mp, obloane mobile din lemn - 800.000 lei/mp, jaluzele orizontale și verticale. Telefon 092.282.380; 056/471939. (8558)

Vând aparat erbicidat 700/12, 29.800.000 negociabil; aparat erbicidat nou 700/12, 43.400.000; aparat împrăștiat îngrășăminte, nou, 11.900.000; tractor 650, 84.000.000. Telefon 094 812 518. (8705)

Vând făină tip 550, cantități mari, 4.500 lei/ kg. Telefon 090 172 327. (1153683)

Vând EUROBOLȚARI TERMOIZOLANȚI, cu certificat calitate, 300x250x200, 7.500 lei/ buc.; 1 MC - 500.000 lei, 1 bolțar - 7,6 cărămizi. Telefon 281491, 092.381.750. (8381)

Vând BCA, blocuri ceramice, țiglă 10 modele, uși, ferestre, PAL, placaj, PFL, bitum, carton asfaltat, plăci azbociment, cărămidă import Ungaria Porotherm, plăci rigips etc; str. Pădurii, nr. 69. Telefon 211272. (8772)

Vând POMI FRUCTIFERI și ORNAMENTALI: trandafir, magnolie, tuia. Dorobanți, nr. 475. Telefon 095.839.884, Kiss. (6714)

Vând BETON, MORTAR, ȘAPE, asigur transportul. Telefon 094.855.838; 093.273.746. (8752)

Vând LEMNE FOC, NISIP, BALAST, la domiciliu. Telefon 214010; 093.686.677. (8779)

Vând termoteci la coș și turbo, instanturi pentru baie și bucătărie, convectoare, pompe de recirculare, diferite piese de schimb. Telefon 095.245.147. (8781)

PUI de ȘIRIA! Vindem populației în limita stocului, la ferma „PRODAGRO CETATE" din ȘIRIA, azi, 29.03.2002, sâmbătă, 30.03.2002, PUI VII de CARNE de cca 200 g și de cca 1 kg. Informații telefon 094.577.826. (8834)

Vând convenabil tărâțe, baloți paie, la domiciliul clientului. Telefon 094.633.584. (8845)

Vindem populației PUI de CARNE de 600 gr, sâmbătă 30 martie, la ferma din NĂDLAC (fost CAP VICTORIA). Telefon 095.988.422; 057 - 473053. (9397666)

Vând PARCHET FAG, STEJAR, uscat, diferite prețuri. Telefon 235271, 094.555.338. (8899)

Vând colțare, canapele. Telefon 286069, 094.604.016. (8915)

Vând două vaci cu lapte. Telefon 260676. (8952)

Vând malaxor carmangerie + două cuve inox. Telefon 326302; 326316. (8989)

Vând lucernă balotată. Telefon 056-211080. (8997)

Vând pui de o zi, rasă mixtă, vineri 29 martie, pui de o zi de carne. Telefon 231998. (8998)

Ocazie! Vând vulcanizare: dejantat, echilibrat, italiene, dotate cu dispozitive de îndreptat genți Al-Mg și fier, cu acte, 950 USD. Telefon 270713. (8675)

Vând convenabil: uși, geamuri, roletă, stare bună, din demolare vilă. Telefon 092.344.705. (7953)

Vând dormitor nou tip Joanna. Telefon 093.765.726. (8849)

Vând BOLȚARI TERMOIZOLANȚI DIFERITE DIMENSIUNI, FOARTE CONVENABIL. Telefon 094.507.339, 275551. (7974)

Vând COLȚARE, CANAPELE, FOTOLII, DORMITOARE, PAT, convenabil. Telefon 094.507.339; 275551. (7974)

Vând orz și grâu, recoltă 2001. Informații telefon 463090, seara. (1153686)

Vând dulap 3 uși, masă ovală 12 persoane, 4 scaune. Informații telefon 057/284043, 251929. (9165)

Vând fermă compusă din 8 grajduri, pe o suprafață de 5 ha, îngrădită, turn apă, curent, 75.000 Eu, negociabil, posibil și în 2 rate. Telefon 094.179.029; 057/216362. (9149)

Vând hidrofoare, scări aluminiu, toate dimensiunile, cupru, tigăi. Telefon 212177. (9192)

Vând baterii Avicola, pentru pui și găini ouătoare. Telefon 057-274813. (8368)

Vând cabană Insula Mureș, piese și elemente caroserie Opel Vectra și Volskwagen Transporter. Telefon 094.703.732. (8911)

Vând pat dormitor, mașini cusut electrice, biciclete, TV, mașini spălat, saltele, paravan duș, colțar 3, 2, 1, corpuri pentru bucătărie. Telefon 514905. (8972)

Vând secție cusut fețe încălțăminte în activitate. Telefon 090.606.657. (8948)

Vând mobilă combinată, stare bună. Telefon 231720. (8941)

Vând vacă 5 ani, gestantă, cu lapte. Arad, telefon 287148. (9078)

Vând, la preț avantajos: tractoare U650, John Deere, Internațional, combine New Holand, Internațional; pluguri reversibile 1-4 brazde, cositori fân și gazon, drujbe, tocătoare tulei, mașină recoltat știuleți 2 rânduri New Ideea, batoză pentru porumb, combinatoare și grapă purtată. Telefon 094 505 494. (7899)

Vând garaj autorizat 21 mp, Fortuna, A11 - A12, 1190 USD negociabil. Telefon 094.883.548. (8872)

Vând locuri de veci în Cimitirul Eternitatea. Telefon 235830. (9142)

Vând junincă de prăsilă, opt luni. Telefon 534340. (9164)

Vând SRL multiple activități. Telefon 288026 după ora 17. (8903)

Vând pompă submersibilă Epet. Telefon 272085 sau 092.241.641. (9223)

Vindem țeavă, sticlă și materiale seră. Telefon 095.590.282 sau 216833. (9241)

Vând R 18 4x4 înmatriculat; mașină de sifon. Telefon 385105. (9206)

Vindem PUI VII de CARNE la ferma TITO - ȘIRIA, de cca 600 gr. Telefon 090.671.729. (9198)

Vând canapea + fotoliu din piele, model deosebit și unicat. Telefon 348606. (9253)

Vând sufragerie stil, masivă, cu intarsie; mobilă nuc combinată; frigider Arctic. Telefon 262566. (9246)

Vând NISIP și BALAST, la domiciliul clientului. Telefon 261946, 259556. (9304)

Vând macara cu lanț, 2,5 t (scripete). Telefon 057-285825. (9308)

Vând căsuță 4/5, din lemn, demontabilă, 1.000$ și tăuraș, culoare roșie, vârsta 7 luni, rasă germană. Sat Horia nr. 594, telefon 532170.

Vând vacă cu vițel, pentru lapte. Telefon 090 043 591. (9307)

Vând canapea extensibilă cu 2 fotolii și servantă, preț negociabil. Telefon 260629 sau 270374. (9306)

Vând plasă gard zincată, cuie, tablă zincată, neagră, diferite materiale de construcții, ciment, var, str. V. Conta nr. 1. Telefon 273862. (9329)

Vând lambriuri brad, 68.000 lei/ mp, parchet brad 140.000 lei/ mp. Telefon 231958. (9318)

Vând mălai import Ungaria, Agrimil, pachet 0,5 kg, 3.900 lei + TVA. Telefon 092 457 297. (9340)

Vând mobilă TV, tineret, mașină de cusut Singher, lichidez gospodărie. Telefon 235681. (9343)

Vând 200 buc dale beton cu armătură 300x100x20 cm; bazine: 1 buc. 30.000 lt; 2 buc. 5000 lt, 1 buc 8000 lt; mașină plantat cartofi pe 4 rânduri. Telefon 415108, 094 555 327. (9349)

Vând struți, o femelă și doi masculi, cu vârsta de un an și șapte luni. Telefon 217287, 092 720 135. (9352)

Vând SRL activități multiple. Telefon 093 656 979. (9354)

Vând tuburi bioxid, mobilier pentru alimentară sau bufet. Telefon 093 656 979. (9354)

Vând mobilă combinată, bucătărie, recamier, fotolii mici și mari, frigider, congelator cu 2 sertare, colțar bucătărie și alte obiecte. Telefon 235098. (9359)

Vând mașini liniare-trifazice, 2 buc. Zimandul Nou, telefon 057-217020. (9366)

Vând NISIP, BALAST, la domiciliu. Telefon 279063; 093.880.274. (9370)

Vând tremotekă ungurească, 15 KW, numai pentru încălzire, nouă, 8.000.000 lei, negociabil; vând motoretă Mobra 50 S, în stare foarte bună de funcționare cu acte, 6.000.000 lei, negociabil. Telefon 094.786.964. (9372)

Vând 4 certificate acționar PECO Arad, 500 $, toate negociabil și 2 certificate acționar Lapte Arad, 200 $, negociabil. Telefon 094.786.964. (9372)

Vindem la prețuri avantajoase CONFECȚII și ÎNCĂLȚĂMINTE, str. Sânzâienilor nr. 22. Telefon 273883. (9392)

Vând canapea extensibilă și congelator. Telefon 258611. (9394)

Vând garaj autorizat, zona Micălaca. Telefon 262942. (9395)

Vând din demolare apartament; uși, geam + ușă balcon, gamișe, mască plastic, chiuvetă bucătărie, vană fontă 1,4m, vană duș, rezervor WC, prize și întrerupătoare, prețuri accesibile. Telefon 096.369.748. (9401)

CUMPĂRĂRI TERENURI, IMOBILIARE

Cumpăr spațiu comercial. Telefon 095 588 624. (8721)

Cumpăr apartament 3 camere, et. 1-2, Alfa. Telefon 057-258364, 094 604 277. (8982)

(Continuare în pagina 22)

(Urmare din pagina 21)

Cumpăr contract RALLA apartament 3-4 camere, zonă centrală, de preferință parter sau etajul 1. Telefon 057/230412; 092.654.632. (8525)

Cumpăr apartament 2 camere în Vlaicu, ofer 6.000 USD. Telefon 094.559.201. (9160)

Cumpăr apartament peste 90 mp, zona UTA-Fortuna, Intim sau zona 300 în față, ofer 11.000 USD. Telefon 094 774 518, 229524, după ora 17. (9324)

CUMPĂRĂRI AUTO

Cumpăr talon Alfa Romeo 155, an 1990-1996 sau mașină accidentată, înmatriculată. Telefon 094 606 564. (8747)

Cumpăr Dacii între anii 1980-1995, numai cu CIV și numere noi, cu caroserii ruginite. Ofer între 5-12 milioane lei. Telefon 093.045.296. (8761)

Cumpăr autoturisme Dacia, înmatriculate, avariate. Telefon 289750. (9012)

Cumpăr talon și CIV pentru Opel Astra Combi. Telefon 267111. (9327)

CUMPĂRĂRI ELECTRO

Cumpărăm cartușe consumate pentru imprimante și copiatoare. Telefon 092.783.787. (5938)

CUMPĂRĂRI DIVERSE

Cumpăr vaci, vițele, tauri. Telefon 288968; 092.941.123. (5520)

Cumpărăm vaci și juninci. Telefon 250866; 095.681.191. (8788)

Cumpăr bovine pentru sacrificare. Telefon 094.294.666; 095-624.006; 274744. (6340)

Cumpăr porumb și grâu furajer, plata pe loc. Telefon 057-274421, 094 608 052. (9076)

Cumpăr grâu furajer, 2.200 lei/kg, plata pe loc. Telefon 531570.(9291)

CERERI ȘI OFERTE DE SERVICII

Angajăm BRUTAR, BUCĂTARI, BARMANI-OSPĂTARI. Telefon 092.347.616. (9170)

SOCIETATE COMERCIALĂ angajează VÂNZĂTORI (GESTIONARI) pentru punctele de lucru din municipiul ARAD. Informații la telefon 091.222.044 sau 090.238.730. (f. 2365930)

SC angajăm PERSONAL pentru un cadru de muncă OCCIDENTAL. Se oferă carte de muncă, salar 5.000.000 lei. Telefon 057.276.817. (8967)

SC GALLPRINT SRL angajează o TÂNĂRĂ cu vârsta maximă 25 ani, pentru postul de OPERATOR CALCULATOR. Condiții: diplomă de bacalaureat, domiciliul stabil în Arad. Informații suplimentare la telefon 253625, între orele 8-20. (9085)

ALIMENTARA din centru angajează VÂNZĂTOARE cu experiență. Telefon 275994. (9081)

Firmă importatoare de PIESE AUTO angajează AGENT DISTRIBUȚIE, permis conducere cat. B și telefon mobil. Telefon 287626. (9167)

FIRMĂ ITALIANĂ din CURTICI angajează BUCĂTAR, mâncare italiană, pentru 4-6 persoane, numai masa de prânz. Telefon 465501. (8842)

GARRONE ROMANIA angajează MERCHANDISER pentru orașul ARAD. Rog trimiteți CV la fax: 01.211 57 38. (f. 2365922)

S.C. OMNIASIG S.A. selectează în vederea angajării cu carte de muncă AGENȚI pentru ÎNCHEIEREA ASIGURĂRILOR AUTO CASCO. CV-ul se depune la sediul societății din B-dul G-ral Dragalina nr. 9, et. II. (8939)

ARTEX SCCA Arad, str. Ioan Vidu 1-3, angajează CONFECȚIONERE ÎMBRĂCĂMINTE. Asigurăm salar atractiv și bonuri de masă. Informații la telefonul societății și la telefon 253726. (9140)

Angajăm CONTABILĂ cu experiență, program 8 ore. Telefon 230124, seara. (9116)

„GRUP EXPERT" ARAD, încadrează SECRETARĂ, maxim 35 ani. Cunoștințe: limba engleză; operare PC; SPECIALIST HORTICOL (tehnician, inginer); PERSONAL LUCRĂRI HORTICULTURĂ. Telefon 213080; 093.520.396. (9109)

Bar VOX MARIS (Ștrand) angajează PAZNICI. Selecția azi, ora 17. Telefon 093.450.100. (9215)

SOCIETATE COMERCIALĂ angajăm AGENT COMERCIAL, salarizare atractivă. Telefon 057 - 214554. (9237)

SC angajează MUNCITORI NECALIFICAȚI. Informații la sediul firmei, Calea Zimandului 3 sau la telefon 095 053 513. (9266)

Angajăm SPĂLĂTORI AUTO, experiență minim 1 an, vechime, salar negociabil. Telefon 279058. (9286)

Angajez VÂNZĂTOARE cu experiență profil alimentar. Telefon 240410, 091 668 142. (9294)

Angajăm FARMACIST și ASISTENT DE FARMACIE. Telefon 095 655 644. (9309)

Caut COLABORATORI VÂNZĂRI COSMETICE, 15-25% neimpozabil. Seriozitate. Telefon/fax 057 - 252847, 091.281.907. (9326)

HOLDING INTERNAȚIONAL caută COLABORATORI. Oferim câștig avantajos, carieră, instruiri. Telefon 093.925.168. Rugăm seriozitate. (9363)

SOCIETATE COMERCIALĂ angajează ȘOFER și REPREZENTANT VÂNZĂRI. Telefon 094.397.431. (9367)

Angajăm MUNCITORI (ambalare și manipulare, produse alimentare). Informații Micălaca, Calea Radnei nr. 169. Telefon 279972. (9368)

SC INDUSTRIA CHIMICĂ FORESTALI ROMÂNIA SRL angajează AGENT de VÂNZĂRI pentru comercializare produse chimice. Cerințe: experiență în comerț, permis conducere auto, disponibil pentru deplasări în țară, de preferință vârsta până la 30 de ani. Rugăm C.V. la fax. nr. 274868. (9377)

Angajez MĂȚAR, localitatea Arad. Telefon 095.618.966. (9379)

PRESTĂRI SERVICII

„ANA-FRIG" repară: FRIGIDERE, CONGELATOARE, la domiciliu. Garanție 1 an. Telefon 210420; 095.967.198. (8486)

RENOVĂRI APARTAMENTE: zugrăveli, gletuieli, faianțări, tencuieli, vopsitorii, montări, sigilări contoare, instalații sanitare. Telefon 531373. (8831)

Școala de Șoferi „BELC" deschide CURS NOU, categoria „D". Casa Sindicatelor. Telefon 230004; 381811; 094.938.335. (8682)

SILDOR PROD, reparații - vânzări: FRIGORIFICE. Vânzare - montaj: AER CONDIȚIONAT. Telefon 270622. (c.)

Execut TOATE TIPURILE CONSTRUCȚII, inclusiv proiectul și interioare. Telefon 095.964.076. (9035)

Școala șoferi CARMEN ABCDE primește înscrieri. Victoriei 66. Telefon 255445. (8402)

IZOREX execută LUCRĂRI HIDROIZOLAȚII. Garanție 10 ani. Telefon 057/267340; 094.612.877; 092.981.568. (8514)

Execut SUBTRAVERSĂRI și SĂPĂTURĂ MECANICĂ. Informații telefon 093.340.082. (8739)

S.C.
TERMOTEX
s.r.l.

ARAD, Str. O. Goga nr. 48
Tel. 057-250.529, 095.257.527

EXECUTĂ:

- ☐ construit sobe teracotă
- ☐ curățat coșuri fum
- ☐ verificări aerisiri gaze la asociațiile de locatari
- ☐ construit șeminee
- ☐ reparații generale construcții
- ☐ curățat și șamotat cazane termice
- ☐ amenajări parcuri, grădini (alei rustice, pergole, grătare barbeque)

Prețuri negociabile.

IFIM execută HIDROIZOLAȚII. Vinde membrană HIDROIZOLATOARE import ITALIA. Telefon 253036; 092.275.563. (7972)

WES reparații, montaj aparate și mașini FRIGORIFICE, CLIMATIZĂRI autoturisme, locuințe. Asigurăm DEPLASARE GRATUITĂ, GARANȚIE, CONSULTANȚĂ. Telefon 284857, 092 556 562. (8102)

LUKAS execută HIDROIZOLAȚII și FINISAJE INTERIOARE. Vindem MEMBRANĂ HIDROIZOLATOARE. Telefon 270711, 093.273.746. (8752)

REPARĂM, TAPIȚĂM canapele, colțare, scaune, rolete, domiciliul clientului. Telefon 219514. (8828)

RENOVĂRI apartamente, spații comerciale, ZUGRĂVELI, gresieri, RIGIPS. Telefon 277353, 094.909.535. (9046)

„INTERIOR 2000" execută: PARCHETĂRI, FAIANȚĂRI, ZUGRĂVIT. Telefon 263328. (8994)

SOCIETATE COMERCIALĂ oferim SERVICII COSMETICĂ CANINĂ: spălat, tuns, frezat, tratament antiparazitar. Telefon 057-214211. (9257)

Execut: zidărie, tencuieli, zugrăveli, faianțări, rigips, parchetări, fundații, acoperișuri, izolații, construcții metalice, etc. Telefon 234216, 090 696 157. (9259)

Execut foarte ieftin ȘTAMPILE CAUCIUC, Bd. Revoluției 90, în curte. Telefon 095 848 069. (9268)

EXECUTĂM tencuieli, zugrăveli, șarpante, hale, hidroizolații. ANGAJEZ ZIDARI, ZUGRAVI. Telefon 094 341 914. (9314)

AUTORIZAȚI executăm zugrăveli, faianțări, gresieri, tencuieli, rigips. Telefon 090 620 172. (9347)

Execut ZUGRĂVELI, FAIANȚĂRI, GRESIERI, tavane false. Telefon 274182. (9374)

DIVERSE

PROMOȚIA 1972
a fostului LICEU NR. 3, secția română, anunță intenția de a organiza ÎNTÂLNIREA DE 30 DE ANI, de la absolvire. Informații la telefoanele: 228061, 245653, 255545.

VIZIONARA VALERIA, fiica Părintelui ANDERSON, prezentă în ARAD. Telefon 258797. (8947)

Sunt Cornelia Elisabeta din Pâncota. Mii de mulțumiri

TAMAREI.

Mi-a DEZLEGAT CUNUNIA, mi-a dat SPOR, LINIȘTE, sunt FERICITĂ. Telefon 368624. (9148)

Ofer ÎMPRUMUT VALUTĂ, garanții imobiliare. Accept ipotecă. Telefon 090.754.944. (8048)

La data de 2 aprilie 2002, ora 12, se va vinde la licitație publică, apartamentul situat în Arad, Calea Aurel Vlaicu, bloc Z18, sc. A, ap. 1, în cota de 1/3, proprietatea debitorului IOVANOV ILIE. Prețul de strigare este de 56.250.000 lei. Licitația se va ține la sediul Biroului Executor Judecătoresc din Arad, str. Blajului, nr. 2. (9067)

Alexandra din Arad îi mulțumesc doamnei

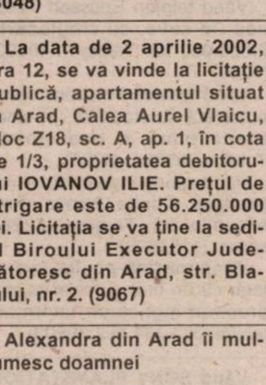

EMA

că mi-a adus soțul lângă mine. Telefon 057 - 242615; 093.062.336. (9222)

Societate comercială OFERĂ GRATIS, RUMEGUȘ (talaș) uscat, din lemn de fag. Telefon 276130 orele 8-15. (9227)

C.N. „POȘTA ROMÂNĂ"
OFICIUL JUDEȚEAN
POȘTĂ ARAD

solicită ofertă de lucrări privind montarea de echipamente de măsurare apa rece. Se va prezenta și autorizația în vederea execuției cu finalizarea documentației pentru decontare cu furnizorii de apă rece. Relații la O.J.P. ARAD, Calea A Vlaicu nr. 2-4, telefon 230850 int. 32, 237959, fax 228482 Jurca I.

PROMOȚIA 1972 a LICEULUI „ELENA GHIBA BIRTA" organizează întâlnirea de 30 de ani de la absolvire. Telefon 254842, 241893. (9333)

CITAȚII

Dosar nr. 199/2002. JUDECĂTORIA GURAHONȚ. Numiții: HOSVATYE MARIA, HOSVATYE IOSEFA, BOJA VASILE, HĂLMĂGEAN TEODOR, HĂLMĂGEAN LIVIU, HĂLMĂGEAN MIHAI, HĂLMĂGEAN ALEXANDRU, cu domiciliul necunoscut sau eventualii lor moștenitori sunt citați la această instanță în data de 11aprilie 2002 în proces cu VEDINAȘ VIORICA, pentru ieșire din indiviziune. În caz de neprezentare cauza se va judeca în lipsă. Președinte, Crișan Câmpeana. (1154664)

TURISM

AMAD TOURISTIK efectuează transport internațional SPANIA, ITALIA, PORTUGALIA, FRANȚA, GERMANIA, cu autocare moderne. Asigurări medicale. Rezervări zilnic, Arad, str. Cloșca, nr. 2, telefon 057 - 254453; 094.969.742. (3252)

OFERTĂ SPECIALĂ!
EXCURSIE DE VIENA: 4-7 aprilie, 160 Eu. DESTINAȚII EXOTICE; ASIGURĂRI. TRANSPORT zilnic: GERMANIA, FRANȚA, ITALIA, SPANIA. MONTANA TOUR: Bd. V. Milea nr. 51, telefon 270191, 094 669 414. (6907)

Pletl

Asigură zilnic transport de persoane în GERMANIA pe ruta: Passau - Regensburg - Nürnberg - Würzburg - Aschaffenburg - Frankfurt - Giéssen - Siegen - Köln - Düsseldorf - Essen - Dortmund - Deggendorf - Landshut - Mühldorf - Augsburg - Ulm - Heilbronn - Stuttgart - Pforzeim - Karforuhe - Heidelberg - Mannheim. Călătorii în autocare noi, moderne, însoțitoare de bord, două bagaje gratuite, o masă caldă în UNGARIA. Cu plecare din KARLSRUHE: SPANIA, FRANȚA, PORTUGALIA. Intermediem asigurări medicale. NOU! Din 1 aprilie 2002, săptămânal excursie la COSTA AZAHAR, 11 zile (7 înnoptări + mic dejun), 359 Eu. Informații și înscrieri, la AGENȚIILE PLETL din: ARAD, telefon 057/252291; LIPOVA - 057/561377; 563011. (c.)

„DOUBLE T" transport internațional - călători, curse regulate cu autocare 4 stele: GERMANIA, AUSTRIA, ELVEȚIA, ITALIA, FRANȚA, SPANIA, PORTUGALIA. Turism intern și internațional. Asigurări medicale. Rezervări - Agenția „DOUBLE T" Arad, str. Blajului (Biserica Roșie). Telefon 250230; 091.855.724. (9072)

ÎNCHIRIERI

Ofer spre închiriere spațiu 100 mp, în Aradul Nou, amenajat modern. Telefon 253973, 093 727 470. (9282)

Oferim spre închiriere SPAȚII COMERCIALE pentru magazine, depozite, producție. Telefon 281036. (c.)

ÎNCHIRIEZ SPAȚII: 30, 50, 100, 150, 1.000 mp. Telefon 095 219 263, 219056. (8745)

Închiriez (ofer) spațiu producție, 350 mp, apă, gaz, trifazic. Telefon 216598. (8800)

Închiriez spațiu central, Chișineu Criș, 250 mp. Telefon 094.611.012. (1156206)

Închiriez spațiu 50 mp, modern amenajat, Calea Victoriei, ideal pentru reperezentanță, birouri. Sow-Rom. Telefon 256053; 094.783.858. (8874)

Ofer închiriere apartament 2 camere, confortabil, Vlaicu, 100 USD. Telefon 274245. (9042)

Ofer închiriere casă, garaj, Vlaicu, 150 USd. Telefon 274245. (9042)

Ofer spre închiriere apartament 3 camere, mobilat, contorizat, Vlaicu, 70 $. Telefon 289013; 090.520.922; 095.701.171. (8980)

Ofer spre închiriere apartament 1 cameră, central, mobilat, 50 USD. Telefon 211879. (9030)

Închiriez (ofer) spațiu comercial 60 mp, pe Calea Radnei. Telefon 257018. (9031)

Ofer închiriere apartament 2 camere contorizat apă, căldură, Piața Spitalului, 100 $. Telefon 090.171.364. (9050)

Închiriez atelier auto dotat și hale pentru depozite, 150 mp, str. P. Rareș, Grădiște. Telefon 276578. (9121)

Ofer spre închiriere garsonieră confort I, mobilată, contorizată, Vlaicu - Fortuna, preferință termen lung. Telefon 229612, 095.642.660. (9199)

Caut spațiu de închiriat pentru depozit 80 - 120 mp, posibil casă. Telefon 091.329.867; 057 - 252492, seara. (9195)

Închiriez garsonieră confort I, mobilată, Micălaca 300. Telefon 511683 după ora 16. (1153732)

Închiriez sau cumpăr grădină în zona Aradului, cu posibilități de udat cu o suprafață de 20-30 ari. Telefon 284876, după ora 19. (9226)

De închiriat apartament o cameră + dependințe, nemobilat, central. Telefon 285540. (9251)

Ofer pentru închiriere apartament 2 camere, Micălaca, zona Miorița. Telefon 245660. (9278)

Închiriez (ofer) automacara 16t și autocamion 10,5t. Telefon 094 523 701. (9329)

Ofer spre închiriere garsonieră mobilată, pe termen lung. Telefon 263153. (9320)

Închiriez cabinet stomatologic dotat cu două scaune dentare și mobilierul necesar, în stare de funcționare, în apartament ultracentral. Chiria negociabilă. Telefon 285071. (9322)

Ofer spre închiriere apartament o cameră, zona 500. Telefon 261443. (9336)

Ofer pentru închiriere apartament o cameră, zonă centrală. Telefon 092 986 407 sau 284718. (9353)

Caut să închiriez garaj. Telefon 094.577.050. (9387)

PIERDERI

Pierdut insigna PRODGOARD NAȚIONAL ARAD, nr. 1252. O declar nulă. (9325)

(Continuare în pagina 23)

† DECESE †

Cu adâncă durere anunțăm încetarea din viață a celei care a fost soție, mamă, soacră și bunică,

ȘARONI TENICA,

în vârstă de 75 ani. Înmormântarea va avea loc sâmbătă, ora 13, din Caporal Alexa nr. 281. Te vom plânge mereu! Soțul cu familia îndoliată.

Cu inimile umbrite de tristețe anunțăm trecerea în neființă a iubitului nostru tată, socru, bunic, străbunic, unchi și cumnat,

CSONGVAY CAROL

(94 ani), pastor pensionar din Oradea. Înmormântarea va avea loc la Oradea, azi, 29 martie 2002, ora 15, în Cimitirul Rulikowsky. Familia Mate Francisc.

După o lungă suferință a încetat din viață iubitul nostru soț, tată, bunic și socru,

KABAT ALEXANDRU,

la vârsta de 58 ani. Înmormântarea va avea loc azi, 29 martie 2002, ora 13, de la domiciliul din str. Herodot nr. 3, la Cimitirul Bujac. Dumnezeu să-l odihnească în liniște și pace! Familiile îndoliate, KABAT și BOLD.

Cu adâncă durere anunțăm încetarea din viață a iubitei noastre mame,

LEI MARIA,

în vârstă de 71 ani. Înmormântarea va avea loc azi, 28 martie 2002, ora 13, în localitatea BÎRZAVA. Familia îndoliată.

Cu adâncă durere anunțăm încetarea din viață a iubitului nostru soț, tată, bunic,

CREȚU DUMITRU,

în vârstă de 79 ani. Înmormântarea va avea loc sâmbătă, 30 martie 2002, la Cimitirul Eternitatea, la ora 13. Familia Crețu și familia Pîtea Viorel, îndoliate.

Cu nemărginită durere anunțăm trecerea în neființă a scumpului nostru soț și tată

Dr. SANDICI DIMITRIE,

după o lungă și grea suferință. Înmormântarea va avea loc sâmbătă, 30 martie, ora 13, din str. Condurașilor 36, la Cimitirul Pomenirea. Soția Ecaterina și fiul Dorin.

† SERVICII FUNERARE †

SC „IN MEMORIAM" SRL

str. EMINESCU nr. 4
(ATENȚIE, vizavi de CINEMA MUREȘUL)
Tel. 057-211929, 093.343.964
str. ORIZONTULUI nr. 9A (Bujac)

oferă SERVICII FUNERARE COMPLETE - NON STOP.

Sicrie-modele multiple (simple-lux), sicrie import ITALIA, ACCESORII. Intermediem COLACI, COLIVĂ etc.

ÎMBĂLSĂMĂM GRATUIT (formolizat).

TRANSPORT ÎN ORAȘ GRATUIT

SERVICII: SPĂLAT, ÎMBRĂCAT

PLATA ÎN RATE.

Transport INTERN - INTERNAȚIONAL

OFERTĂ EXTRAORDINARĂ!!!
SERVICII FUNERARE RO-STYL COMPANY,
str. M. Eminescu nr. 22,
telefon 214422 și 094.690.121,

oferă **GRATUIT** clienților care apelează la serviciile noastre:

- garnitură de mătase pentru sicriu sau 20% reducere pentru altă garnitură
- transport la domiciliu (în Arad).

Plata și în rate! (c.)

† CONDOLEANȚE †

Cu durere ne despărțim de cuscrul nostru drag

TURC TEODOR

și suntem alături de familia îndoliată. Dumnezeu să-l odihnească în pace! Familia OROIAN. (9240)

Un gând cald de adio, din partea lui Dori Săbiuța Brângulescu pentru prietenul care mi-a fost ca un frate,

CORNEL LUȚĂ DERSCANU.

(9265)

Cu inimile zdrobite de durere ne luăm rămas bun pentru câteva clipe, până ne vom regăsi în eternitate, iubita noastră mamă, soacră și bunică,

ȘARONI TENICA.

Fiica Margareta cu familia ei și familia Doboș Emanuel și Camelia din SUA. (9277)

Cu adâncă durere în suflet anunțăm încetarea din viață a celei care a fost mamă, soacră și bunică,

ȘARONI TENICA.

Fiul Miti cu familia lui. (9277)

Regretăm profund dispariția fulgerătoare dintre noi a scumpei noastre mamă, soacră și bunică,

ȘARONI TENICA.

Vei rămâne veșnic în amintirea noastră! Fiica Emilia cu familia ei. (9277)

Ne despărțim cu regret și durere în suflet de cea care a fost draga noastră mamă, soacră și bunică,

ȘARONI TENICA.

Te vom păstra mereu în amintirea noastră. Fiica Mărioara cu familia ei. (9277)

Suntem alături de familia MATE în momentele grele pricinuite de decesul tatălui, socrului,

CSONGVAY CAROL.

Sincere condoleanțe! Colectivul SC XEDOX EXIM SRL. (9279)

Pe această cale aducem mulțumirile noastre domnului doctor primar, Câmpeanu Valdimir și colaboratorilor săi pentru devotamentul și profesionalismul dat față de tatăl și socrul nostru,

CSONGVAY CAROL.

Familia Mate Francisc. (9280)

Mulțumim pe această cale, tuturor prietenilor, vecinilor, colegilor de serviciu, care au fost alături de noi în marea durere pricinuită de decesul celui care a fost

STĂNIȘ MANASIE.

Familia Dupța. (9285)

Suntem alături de familia MATE FRANCISC, în momentele grele pricinuite de decesul tatălui, socrului,

CSONGVAY CAROL.

Sincere condoleanțe! Colectivul Direcția Comercială SC ASTRA VAGOANE CĂLĂTORI SA. (9305)

Mulțumim celor care prin prezență, coroane și flori au fost alături de noi, la marea durere suferită prin pierderea celui care ne-a fost soț, tată, socru și bunic,

NISTOR SIMION.

Familia veșnic îndurerată. (9334)

Suntem alături de colegii noștri, Martin Emilia și Ionel, în momentele grele pricinuite de decesul mamei,

ȘARONI TENICA.

Sincere condoleanțe! Colectivul Biroului programare-reparații. (9342)

Suntem alături de familia Dr. PÎTEA în greaua încercare pricinuită de pierderea tatălui. Sincere condoleanțe! Dr. FILIMON MARIA și colectivul Cabinetului DIAGNOSTIC. (9400)

Dumnezeu să-i odihnească sufletul celui ce a fost

TURC TEODOR

și transmitem sincere condoleanțe familiei îndoliate. Colegii de la SC RODIPET SA Sucursala Arad.

Personalul SC ARMIN MAYER REISEN este alături de colegul TULEU DUMITRU în durerea pricinuită de decesul tatălui și transmite sincere condoleanțe familiei. (9385)

Suntem alături de colegul nostru FURMAN GABRIEL în marea durere pricinuită de decesul tatălui său. Șincere condoleanțe familiei îndoliate! Colectivul SC SAPICO DISTRIBUTION SRL Arad. (9362)

† COMEMORĂRI †

Se împlinesc astăzi 3 ani de lacrimi și durere de când moartea nemiloasă te-a luat dintre cei dragi. Bunătatea ta ne va lipsi toată viața.

Lt. col. (r)
SĂCĂLEANU TEODOR,

te vom plânge veșnic și nu te vom uita niciodată! Lacrimile recunoștinței și neuitării, nu vor seca niciodată! Soția și fiul. (6589)

S-au scurs 2 ani de lacrimi și durere de când s-a stins

VESA MARIANA.

Veșnic îndurerați: mama, David și prietena. (9328)

Cu aceeași durere anunțăm împlinirea a 6 săptămâni de la decesul bunului nostru soț, tată și bunic

MARINAȘ CORNEL.

Parastasul sâmbătă, 30.03. 2002, ora 12, la Biserica Ortodoxă Spitalul Județean. Familia îndoliată. (8445)

Se împlinește un an de când am pierdut pe cel care a fost un adevărat părinte,

HERLEA NICOLAE.

Vei rămâne veșnic în sufletul nostru. Fiica Nicoleta cu soțul Sorin și fiul Octavian. (9182)

Au trecut 7 ani de când ne-au părăsit

VIOREL GRUICI,
ELENA HĂBAȘ

și 13 ani, cel care a fost

ȘTEFAN HĂBAȘ.

Doar amintirea lor a rămas vie în sufletul nostru. Dumnezeu să le vegheze somnul! Familia. (8889)

A trecut un an de când a fost luat dintre noi, fulgerător, iubitul nostru soț și tată,

HERLEA NICOLAE.

Nu te vom uita niciodată! Soția Octaviana și fiii Tiberiu și Cristina. (9183)

S-au scurs doi ani de suferință și durere, de când moartea nemiloasă te-a răpit dintre noi, la numai 24 ani, scumpul nostru

CIPRIAN.

Fiecare zi care trece, este tot mai grea și mai tristă fără tine, te purtăm mereu în sufletele noastre, viu și zâmbitor, așa cum erai tu, chipul tău cel drag ne însoțește mereu și vei rămâne veșnic în inimile noastre, scumpul și iubitul nostru fiu. Îl rugăm pe bunul Dumnezeu să te odihnească în pace! În veci îndurerați: mama Doina, tati Vali, buni Cornelia, fratele Sebastian și cumnata Monica. (8876)

Se împlinesc 6 săptămâni de la decesul iubitei noastre mamă, soacră și bunică

CIZMAȘ IOVANCA

născută PAIN. Parastasul va avea loc sâmbătă, 30.03. 2002, ora 12.30 la Biserica din Cimitirul Pomenirea. Familia îndurerată. (8973)

Duminică, 31 martie 2002, se împlinesc 2 ani de când a plecat dintre noi, iubitul nostru soț, tată,

UNC PETRU

din SOCODOR. Îți păstrăm veșnic amintirea. Nu te vom uita niciodată! Soția și fiica: (8979)

† La împlinirea a 3 ani de la trecerea în eternitate a celui care a fost soț, tată și bunic,

col. (r)
BORDEA ION,

îi aducem un pios omagiu și recunoștință. Dumnezeu să-l odihnească în pace! Familia.

Au trecut 3 ani de când a plecat dintre noi, soțul, tatăl și omul de o aleasă omenie,

ALANI ION.

Fie-i țărâna ușoară și memoria binecuvântată. Familia. (9115)

Nici lacrimile, nici tristețea nu pot exprima durerea ce în urmă cu un an ne-a despărțit de cel care a fost soț și tată iubitor,

CIOBU GHEORGHE,

plecat în veșnicie, la numai 47 ani. O lacrimă și o floare în amintirea lui. A ta soție Doina și băiatul Dani. (9233)

Azi, la trei ani de la trecerea în eternitate, păstrăm vie amintirea dragului nostru soț, tată, bunic, frate, cumnat și unchi,

BÂC TODOR,

un om adevărat. Dumnezeu să-l odihnească în pace! Familia BÂC. (9228)

Se împlinesc 2 ani de când ne-a părăsit fulgerător, la numai 70 de ani, după o șcurtă suferință, cea care a fost

ALICUȘ MARIA,

o bună soție, mamă, bunică. Amintirea ei va rămâne neștearsă din gândurile și inimile noastre. Dumnezeu s-o odihnească în pace! Familia îndurerată. (9230)

Se împlinește un an de tristețe și durere de când a plecat dintre noi, cel mai iubit soț și tată,

BLIDAR AVRAM

din TĂLAGIU. Te plâng în veci nemângâiați, soția Saveta și copiii Sorin și Ancuța. (9234)

Cu adâncă durere în suflet anunțăm împlinirea unui an de când a plecat dintre noi, cel care a fost

dr. EMIL VANCU.

Parastasul de pomenire va avea loc azi, 29 martie 2002, ora 18.30 la Catedrala Ortodoxă Veche. Soția Stela, alături de copii și de familiile lor, dr. Emil Vancu, dr. Alexandra Leretter și dr. Verona Danciu. (9208)

O lacrimă, o lumânare, o rugăciune și o floare la împlinirea unui an de la trecerea în veșnicie a celui mai bun soț, tată, frate și unchi,

IOSIF ADRIAN
din Felnac.

Parastasul va avea loc duminică, 31 martie 2002, Biserica Ortodoxă din Felnac. Din partea soției, fiului, surorii și nepoților. (9245)

Cine trăiește în inimile celor dragi nu este mort, ci departe. O rugăciune, o lumânare, o lacrimă, o floare, la 9 ani de la moartea fulgerătoare a celei care a fost

NUȚI BUCATĂȘ.

„Mi-e dor de zilele din vară/ Mi-e dor de casa de la țară/ Mi-e dor de apa din fântână/ Mi-e dor de nucul din grădină/ Mi-e dor de mamă și de tată/ Mi-e dor de fiica-nstrăinată/ Dar cel mai mult mi-e tare dor/ Și o să-mi fie până mor/ De scumpa mea dulce soție/ Și de-ntâlnirea ce-o să fie." Soțul SIMA. (9249)

S-au scurs 6 ani de la trecerea în veșnicie a tatălui și soțului

BORZA PETRU

din Grăniceri. Dumnezeu să-l odihnească! Soția și fiica Gabriela. (1156205)

Veșnică amintire tatălui nostru

BORZA PETRU

din Grăniceri. Familia dr. Al-Jobory Hazm din Timișoara. (1156205)

Luni, 1 aprilie, se împlinește un an de când ne-ai părăsit bunul nostru soț, tată și socru,

BODEA IONEL,

de când al tău chip drag/ Noi nu l-am mai privit/ Și-acum, pe-al tău mormânt noi punem un trandafir/ Și-l stropim cu lacrimi/ Și multe amintiri/ Acolo-n ceruri, unde ești/ La noi mereu să te gândești/ Căci și noi de-aici de pe pământ/ Te-avem mereu în gând/ Îngenunchem la crucea ta/ Plângând rugăm pe Domnul/ Odihna Raiului să-ți dea/ Și liniștit să-ți fie somnul. Parastasul și sfințirea crucii vor avea loc duminică, 31 martie 2002, ora 15, la Cimitirul Micălaca. Soția Monica și fiica Loredana cu soțul Mircea. (9242)

Tristă și neuitată va rămâne ziua de 1 aprilie când, în urmă cu un an, a plecat spre veșnicie cel care a fost fratele meu

NELU BODEA.

„Îngenunchem la crucea ta/ Plângând rugăm pe Domnul/ Odihna Raiului să-ți dea/ Și liniștit să-ți fie somnul." Sora Doina cu soțul preot Gheorghe Pele. „Te-am născut și te-am crescut/ Ți-am făcut botez și nuntă/ Însă n-am crezut nicicum/ Că-ți voi face și mormânt." Îndurerata, mama Florița. (9243)

Azi, 29 martie, se împlinesc 10 ani de când ne-a părăsit iubita noastră soție și mamă,

MIA DAVID,

pe care nu o vom uita niciodată! Soțul Mișu și fiul Cristi. (9313)

6 luni, TATĂ, de când ai întâlnit-o pe mama noastră

IRINA,

Parastasul comemorativ pentru

LELE IOAN,

duminică, 31 martie, ora 12, Biserica Ortodoxă Micălaca. Fiul. (9321)

Au trecut 3 ani de la trecerea în neființă a celei care a fost

MARIA IGNA (GIGI).

Parastasul se va oficia sâmbătă, 30 martie, ora 13, la mormântul din Cimitirul Eternitatea. Dumnezeu să o odihnească în pace! Ștefan Igna. (9332)

Se împlinesc șase luni de când draga noastră soție, mamă, bunică,

MICA ANA,

a plecat dintre noi. Parastasul și slujba de pomenire se va ține, sâmbătă, 30 martie, ora 11, la Biserica din Micălaca, lângă pod. (9373,98)

Astăzi, 29 martie, se împlinesc 40 de zile de la trecerea în neființă a celui care a fost

MĂCINIC ROMULUS,

tată, socru, bunic, străbunic. Comemorarea va avea loc, azi, la Catedrala Veche, ora 18. Dumnezeu să-l odihnească în pace! Familiile Măcinic și Brosovszki.

SATLINE
A DESCHIS RESTAURANTUL
În ARAD, STR. ION ANTONESCU 2-4, BL. M7 - PARTER (Piața Mihai Viteazul)
PROGRAM ZILNIC 12 - 24 REZERVĂRI TEL. 228.616
LA PLAZZA

LINFLEUR ROM.
ARAD, ROMÂNIA
ARAD, Calea Radnei nr. 187
Angajează CONFECȚIONERE
Persoanele interesate
se pot adresa
începând cu data de 25.03.2002
la sediul firmei din
MICĂLACA, Calea Radnei nr. 187
(2365916)

Fundația SETAR
anunță deschiderea următoarelor cursuri:
Autorizare și reautorizare instructori auto și profesori de legislație rutieră - în data de 01.04.2002, orele 14,00.
Informații la telefon: 093.379.264.
Coordonatori de transport - în data de 08.04.2002, orele 16,00.
Informații le telefon 091.243.203 / 254.384 (Epure Adrian).
Cursurile au loc la sediul A.R.R. din Grădiște, str. Prunului nr. 66.
(9397805)

OFERTA PROMOȚIONALĂ!
EURO-CASSA S.R.L.
ÎMPRUMUTURI
de la 10-40 milioane comision 14% pe an
și de la 50-500 milioane comision 6% pe an
pentru imobile, mașini etc.
ORAR 9,00-17,00,
B-dul Decebal nr. 2-4, camera 211. Telefon: 284.390
(9397908)

Ș.C. ARCONSERV S.A.
Str. Bicaz, nr. 1-5,
Telefon/fax 288 803, 288 725
ÎNCHIRIAZĂ
- spatii de depozitare
- spatii de producție
- spații pentru birouri
Spațiile dispun de toate utilitățile.
PREȚURI NEGOCIABILE
(2360767)

Acqua lux
reprezentant
Jacuzzi
baterie
FANTINI
mobilier de baie
LAVABOLO
obiecte sanitare made in Italy
REALITATEA DEPĂŞEŞTE ORICE IMAGINAŢIE
Acqua lux
ARAD CALEA TIMISOAREI 195
tel./fax: +40 (57) 278100
tel.: +40 (57) 206071, 206072, 206073, 206074
e-mail:sales@acqualux.ro
www.acqualux.ro
(9396851)

ATLASSIB
ATLAS REISEN
LINIE INTERNAȚIONALĂ DE CĂLĂTORI
Transport international de persoane zilnic în:
GERMANIA, FRANTA
ITALIA, SPANIA
AUSTRIA, SUEDIA
UNGARIA, IUGOSLAVIA
La cumpărarea pachetului ***bilet + asigurare medicală***, se acordă **10% REDUCERE** din valoarea asigurărilor medicale.
Informatii si rezervări: 057 / 252727
(2360644)

S.C. TEBA S.A.
Arad, str. Patria nr. 14
Angajează
Tineri cu stagiul militar satisfăcut, pentru următoarele posturi:
- operatori calculator pt. mașini de croi automat;
- spanuitori croi automat;
Posibilitate de promovare rapidă într-un colectiv tânăr și dinamic
Persoanele interesate vor depune un curriculum vitae la poarta SC TEBA SA.
(2365934)

AGENȚIA AGROSEM ARAD
Vinde următoarele semințe
- OVAZ soiul MUREȘ
- SOIA
- PORUMB
- TURDA 200 PLUS
- NSSC 420 SÂRBESC
- ZP 335 SÂRBESC
- ZP 409 SÂRBESC
- ZP 471 SÂRBESC
- LUCERNĂ
- FLOAREA SOARELUI
- MAZĂRE FURAJERĂ
- MĂZĂRICHE
- ORZOAICĂ DE PRIMĂVARĂ
- SEMINȚE DE LEGUME
- AZOTAT DE AMONIU
pentru campania de primăvară:
Practicăm cele mai avantajoase prețuri.
Plata semințelor se face la ridicarea acestora prin: numerar, ordin de plată vizat de bancă și filă CEC.
SEMINȚELE SUNT SUBVENȚIONATE CONFORM H.G. NR. 131 din 14.02.2002.
Cumpărătorii vor prezenta adeverință de la primăria de domiciliu de unde să rezulte că sunt deținătorii de pământ pe care-l cultivă în anul 2002.
Informații suplimentare la sediul Agenției Str. Dumbrava Roșie nr. 2-4 și la telefoanele 216.620, 289.063, 275.156.
Programul de livrare este de LUNI-VINERI de la orele 8,00-16,00, iar sâmbăta de la orele 8,00 la 13,00.
(2365815)

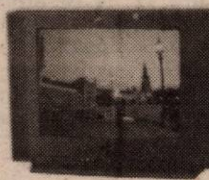

PHILIPS De LONGHI INDESIT BOSCH WHIRLPOOL
ARISTON SIEMENS BRAUN SONY
JVC MOULINEX THOMSON ARCTIC
S.C. CORAURA S.R.L.
Tel. 270.525, 228.444
Oferta specială
a lunii martie
TV Daewoo diagonala 51 cm 4,999,000 Lei
TV Daewoo diagonala 37 cm 3,999,000 Lei
Mașină Spălat Automată Indesit 400 turații 6,999,000 Lei
TOATE TIPURILE DE BICICLETE.
VÂNZĂRI ȘI ÎN RATE
AVANS 0
PÂNĂ LA 36 LUNI.
(2360639)
ORION PANASONIC ZANUSSI ELECTROLUX LG ELECTRONICS

S.C. CADASTRU GRUP ROMÂNIA S.R.L.
ARAD, BD. REVOLUȚIEI NR. 55, AP.7
Cadastru GRUP ROMANIA srl
EXECUTĂ LA CELE MAI MICI PREȚURI
- măsurători topografice
- intabulări terenuri
- trasări de mare precizie
- dezmembrări, unificări și identificări
ANGAJEAZĂ
- SECRETARĂ
- TOPOGRAFI
INFORMAȚII
TEL/FAX 22.85.65, MOBIL 092.472.717
(9397811)

Magazinul HERMES
Micălaca, Zona III - Bl. 301 sc. A (pe șoseaua spre complexul BILLA)
Vinde toată gama de corpuri de iluminat
Import Germania, Austria, Italia
pentru locuințe, birouri, spații comerciale
Zilnic: 9,00 - 18,00
Sâmbăta: 9,00 - 13,00
Telefon 259.278
Micălaca, Zona III - Bl. 301 sc. A (pe șoseaua spre complexul BILLA)
(9397907)

Cititorilor care mâine prăznuiesc Învierea Domnului le dorim Sărbători Fericite și liniștite, alături de cei dragi

HRISTOS A ÎNVIAT!

BANCA
"TRANSILVANIA"S.A.
SUCURSALA ARAD,
Str. Unirii nr. 5-7,
Tel. 057/283.122
NOUL ATM
CALEA VICTORIEI 35-37
(sediul CTP)

ADEVĂRUL
Cotidian independent Arad
Anul XIV, nr. 3571
Sâmbătă, 30 martie 2002 • 16 pagini • 4000 lei • e-mail: adevarul@arad.ro; adv.pub@arad.ro
BRAT Publicație auditată în semestrul II 2000
Tiraj mediu zilnic vândut: 33.205

WEST BANK
CARDINE BANKING GROUP
ARAD, B-dul Revoluției nr. 88
Tel: 284.888, Fax: 285.202
Dobânzi depozite persoane fizice
(suma minimă 500.000 lei)
1 lună 30%
2 luni 31%
3 luni 32%

DUMNEZEUL VICEPREȘEDINTELUI FALCĂ

Sâcâiți de insistența întrebărilor puse prin ziarul nostru, în legătură cu furtul autoturismului Volkswagen Bora, în timp ce se afla la Budapesta într-o deplasare neoficială, vicepreședintele Consiliului Județean Gheorghe Falcă, secondat de șeful său Caius Parpală au ieșit în fața presei cu o informație pe cât de senzațională, pe atât de inexactă. Iată ce a spus, în 20 octombrie 2001, președintele Parpală: „Colonelul Ioan Maghici de la Poliție mi-a dat vestea azi dimineață. Ni s-a transmis că în următoarele zile se va comunica data și locul de unde va putea fi ridicată mașina furată (n.a. limuzina Volkswagen Bora din dotarea vicelui Falcă)". La rândul său, posesorul dreptului de folosință a mașinii, adică tot dl. Falcă, a făcut, o declarație melodramatică: „Dumnezeu a făcut dreptate." Dincolo de aspectul siropos al declarațiilor celor doi aleși ai arădenilor, noi ca ziariști am reținut știrea în sine potrivit căreia mașina furată ar fi fost găsită de Interpol și am așteptat cu răbdare să fie repatriată. A trecut o săptămână și nimic. A mai trecut una și tot nimic dinspre CJ legat de limuzina găsită, pasă-mi-te de Interpol. Ce mai, a trecut și octombrie și noiembrie, decembrie, au trecut și sărbătorile de iarnă și tot nimic; nici o referire la limuzina furată. Prin luna februarie am expediat prin fax o întrebare pe adresa conducerii CJA. „Stimați domni, ziceam noi, mai mult ori mai puțin convinși de distincția domniilor lor, aleșilor noștri, vă rugăm să ne informați în legătură cu situația limuzinei etc. etc. și încheiam cu anumite delicatețuri lingvistice menite să le înmoaie cerbicia." Am așteptat apoi mult și bine, dar nu ni s-a răspuns. În aceste condiții este explicabil de ce am intrat la bănuiala că povestea cu găsirea Volkswagenului a fost ticluită cu scopul de a închide gura presei și de a-i adormi pe vigilenții plătitori de taxe și impozite din care s-au plătit și cei peste 20 de mii de dolari SUA pentru achiziționarea respectivului autoturism. Întrebând în stânga, în dreapta, nimeni nu mai știa nimic de vechea poveste. L-am căutat pe colonelul Maghici, cel invocat de dl. Parpală, dar am aflat că între timp s-a pensionat.

ȘTEFAN TABUIA

(Continuare în pagina 5)

Pagina 4

Pentru 12 persoane păcălite

12 ANI DE PUȘCĂRIE

Pe ruinele unui sat de vacanță

ARCURI ȘI SCRUM, LA TAUȚ

Pagina 6

STEAGURILE LUI PRISTANDA

Pagina 5

Tuturor locuitorilor județului Arad, care sărbătoresc în această săptămână marele praznic al Învierii Domnului, le doresc să aibă parte de Sărbători Fericite, cu dragoste și lumină în suflet!

„Hristos a Înviat!"

Vasile Ungureanu
Prefectul Județului Arad

INFOTON
• Centrale telefonice PANASONIC TECHNICS
• Faxuri
• Rețele interioare
str. Eftimie Murgu, nr. 74-76, tel./fax: 281800
magazin:
str. Lucian Blaga, nr. 2-4, tel./fax: 281595

s.c. SERGIU&GIANINA s.r.l. ARAD
execută
TÂMPLĂRIE DIN ALUMINIU GRECIA și P.V.C. DECEUNINCK IMPORT
◆ geamuri termopane
◆ rolete P.V.C. și aluminiu
◆ jaluzele verticale și orizontale
◆ site speciale insecte
◆ uși pliante ◆ porți ◆ garaje
B-dul Revoluției nr. 24,
Telefon 092.292.559

În demersul ecumenic

„UNITATEA ESTE CONCILIEREA DIVERSITĂȚII"

● dialog cu **ADOLF MARTIN RITTER** profesor la facultatea de teologie Evanghelică Luterană din Heidelberg

Pagina 8

LACRIMI ȘI SÂNGE ÎN ȚARA SFÂNTĂ

Pagina 12

Primăvara revine

Foto: VIOREL MUSCA

STILCONFORT
BUCĂTĂRII ● DORMITOARE ● CAMERE DE ZI
MOBILIER DE BAIE
Calea Timișorii nr. 53; Tel./Fax: 278.820
Piața Spitalului Bl. 1D; Tel/Fax: 253.868

CALENDAR

● Astăzi, Soarele răsare la ora 6 și 35 de minute și apune la ora 18 și 29 minute.

● Au trecut 89 de zile din acest an. Au mai rămas 276 de zile până în anul 2003.

● **Praznicul zilei: Biserica ortodoxă:** Cuv. Ioan Scărarul; Sf. Prooroc Ioad; Sf. Evula; **Biserica greco-catolică:** Sf. Ioan Scăraru.

Bine ați venit!

La Arad: Covaci Gheorghe Claudiu, **Fechete** Estera, **Teuca** Onisim, **Dâmb** Sorana Patricia, **Roman Schmidt** Patricia Melany.

La Ineu: Pintea Irina, **Miheț** Mihaela.

HOROSCOP

Sâmbătă, 30 martie

Berbec (21.03-20.04). Câștiguri substanțiale se văd la orizont. Analizați-le cu atenție și, dacă provin exclusiv din munca dvs. bucurați-vă de ele, dacă nu, refuzați-le!

Taur (21.04-20.05). Vă trec prin cap idei grozave, dar nu vă va susține nimeni. Lipsa prietenilor vă poate creea un sentiment de neajutorare.

Gemenii (21.05-20.06). Concentrați-vă pe viața de familie! Aveți nevoie de energie pe la mijlocul săptămânii.

Rac (21.06.-22.07). Vi se cere răbdare în relațiile cu cei apropiați. Din păcate, reacțiile lor vă pot dezamăgi.

Leu (23.07-22.08). Partenerul de viață se va manifesta autoritar și posesiv. Reflectează asupra ceea`ce vrei să faci, pentru a nu regreta mai târziu.

Fecioara (23.08-22.09). Evitați să vă angajați într-o luptă a cărei victorii este pusă sub semnul întrebării.

Balanța (23.09-22.10). Trebuie să fiți prudent, să dați dovadă de hotărâre, să aveți încredere în propriile forțe. Adaptați-vă la evenimente și acționați în funcție de circumstanțe.

Scorpion (23.10-21.11). Trebuie să rezistați ispitei! Acest lucru derivă din karma dvs. și este valabil tot anul. Orice alt comportament poate avea urmări nefaste.

Săgetător (22.11-21.12). Mult zgomot și instabilitate în viața dvs. Situația profesională vă scapă de sub control, deși câștigați suficient.

Capricorn (22.12-19.01). Reflectați asupra unei hotărâri, pentru ca să nu regretați mai târziu. Proiectele noi vor beneficia de susținere.

Vărșător (20.01-20.02). Toate calitățile dvs. profesionale vor ieși la lumină și vi se va permite să faceți ceea ce vreți. Veți simți nevoia să faceți un pic de ordine în viața dvs.

Peștii (21.02-20.03). Aveți grijă să nu vă lăsați influențat de prieteni, pentru că unii dintre ei sunt gata să vă determine să faceți ceea ce nu trebuie.

„ADEVĂRUL" VĂ ASCULTĂ

La telefonul dimineții, 280944, între orele 9,00-12,00

• Plăcuțe... șugubețe

D-l Gavril Iercan din Arad, strada Luchian, a sunat la „telefonul dimineții" pentru a-și exprima o nedumerire: „Dom'le am fost și eu prin Vlaicu, așa la promenadă. Odată ajuns, am sesizat că pe plăcuțele de pe blocuri este inscripționat, și vă rog să sesizați acest lucru, strada Calea Aurel Vlaicu! Nu știu cine a fost cu ideea, dar respectiva persoană trebuie să se hotărască ori e strada A. Vlaicu ori e Calea A. Vlaicu. Ce Dumnezeu! Chiar nimeni nu mai cunoaște limba română? Rog prin intermediul d-voastră ca edilii acestui oraș să ia măsuri în această privință".

• Din nou crengile...

D-l Iosif Urban din Arad, strada Mucius Scaevola, este nemulțumit de faptul că „se adună din ce în ce mai multe crengi lângă tomberoane și cei de la Salubritate nu vin să le strângă."

D-l Iosif Clodnițchi, director al Salubrității Arad ne-a declarat că „acțiunile desfășurate în acest sens, strângerea resturilor vegetale, au loc de aproximativ o lună de zile. Țin să precizez că toate resturile provenite din curățenia de primăvară vor fi strânse."

Redactor de serviciu,
R. M.

METEO

Vremea va fi frumoasă dar răcoroasă noaptea și dimineața. Cerul va fi degajat. Vântul va sufla slab la moderat. Dimineața vor fi condiții de brumă.

Temperaturi maxime: 14 la 17°C.

Temperaturi minime: 0 la 3° C.

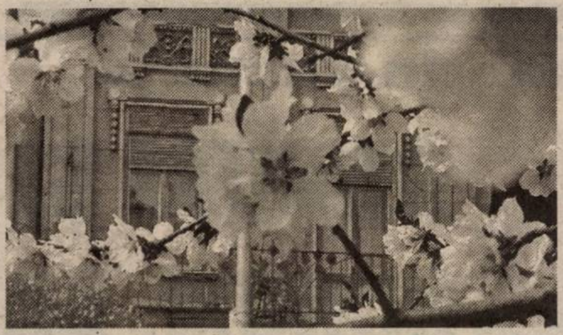

ACTUALITATEA CULTURALĂ

TEATRE

Casa de Cultură .a Sindicatelor, în colaborare cu Agenția DDV, prezintă în data de 1 aprilie 2002, ora 19,00, spectacolul de mare succes al Teatrului Național București: „Tache, Ianke și Cadîr", de V. I. Popa.

Distribuția: Radu Beligan, Marin Moraru, Gheorghe Dinică, Valentin Uritescu, Mihai Călin, Monica Davidescu, Silvia Năstase.

Biletele s-au pus în vânzare la Agenția Sălii și se difuzează zilnic între orele 10,00-18,00. Nu se fac rezervări de locuri la telefon.

CINEMATOGRAFE

Dacia: Vanilla SKY (Deschide ochii) (SUA) 10; 12,30; 15,00; 17,30; 20

Mureșul: O familie genială (SUA) 10; 12,30; 15; 18

Arta: Harry Potter și piatra filozofală (SUA) 15; 17,30; 20

Sala Mică: Corbul: Mântuirea (SUA) 15,30; 18,30

Progresul: „O" de la Othello (SUA) 16

O altă șansă (SUA) 18

Lipova: Câini și pisici (SUA) 16

Dr. Dolittle 2 (SUA) 18

Au plecat dintre noi

✝ Roșu Petru (1939); Vigh Maria (1923); Schneider Iuliana (1919); Kohn Elena (1925); Crețu Dumitru (1923); Sandici Dimitrie (1931).

De Paști, la Nădlac are loc concert de muzică populară

Duminică, 31.III.2002, la ora 19,00, Uniunea Democrată a Slovacilor și Cehilor din România (UDSCR) și Casa de cultură Nădlac invită pe toți iubitori de muzică populară slovacă la concert. Vor cânta soliștii: SIDOR MIHAI, KRAJCSIK MONICA, KARKUȘ RADOVAN, KARKUȘ EDWINA, JACIANSKY IOAN și TERNENY MARTIN. V-a mai cânta binecunoscuta orchestră de muzică populară SÁLAŠAN, cât și grupul vocal al clasei a IX-a pedagogică și grupul vocal al ansamblului folcloric SÁLAŠAN.

G. BOHUSLAV

UTILITARE

PIEȚE, TÂRGURI

Astăzi este zi de piață la Chișineu Criș, Lipova, Pâncota, Felnac, Grăniceri, Hălmagiu, Moneasa, Pecica, Vărșand, Socodor, Șeitin, Vladimirescu, Zimandu Nou, Covăsânț. Târguri **săptămânale** se desfășoară astăzi la Lipova, Pâncota, Hălmagiu, Moneasa.

FARMACII DE SERVICIU

• Farmacia **REMEDIUM** Arad, B-dul Revoluției nr. 52-54. Program luni-vineri: 7,30-20,00, sîmbătă 8,00-14,00. Telefon 233195. * Farmacia **OMNIA-FARM**, Calea Aurel Vlaicu, Bl. Z28, cu program zilnic de la orele 8,00-22,00. Telefon 271724.

* Farmacia **LIBRO PHARMA** non stop, Calea Aurel Vlaicu 60-68 (lângă stadionul UTA) telefon 212.992.

URGENȚE STOMATOLOGICE

... asigură Cabinetul din str. Crișan (în spate la Gionelli), program non-stop. Telefon: 253794.

• În zilele de sâmbătă și duminică, urgențe stomatologice asigură și cabinetul din B-dul Revoluției nr. 62, ap. 17, între orele 9,00-19,00. Telefon: 256665. Cabinetul Stomatologic din Calea Victoriei nr. 7 A asigură zilnic urgențe, inclusiv sâmbăta, între orele 10-15. Telefon 095.565.622.

ADMINISTRAȚIA FINANCIARĂ

Administrația Financiară a municipiului Arad: Asistență contribuabili (impozitul pe venitul global) - telefon 280633, 280733, int. 199 între orele 8,00 - 12,00. Informații mai pot fi obținute la adresa de web: www.finantearad.ro

ÎNREGISTRĂRI ÎN CAZ DE DECES

Biroul de Stare Civilă - decese face înregistrări după următorul program: sâmbătă și duminică, între orele 9,00-11,00 și luni 8,00-14,30. Tel. 281850.

TELEFON DE URGENȚĂ LA POLIȚIE: 955

Noile numere de centrală telefonică ale I. J. P. (Inspectoratul Județean de Poliție) Arad: 237.170; 237.803; 237.878; 237.887; 236.858.

„Ziua Porților Deschise pentru Copii"

Comandamentul Județean de Jandarmi Arad a organizat, ieri, „Ziua Porților Deschise pentru Copii", cu ocazia apropiatei sărbători a Jandarmerie Române.

Mai mulți elevi ai școlilor arădene au fost așteptați la sediul din localitatea Vladimirescu. Col. Alexandru Kiss le-a prezentat copiilor câteva date din istoria Jandarmeriei, după care i-a invitat să viziteze unitatea și să studieze echipamentul din dotare.

Manifestarea s-a încheiat cu o demonstrație de luptă a efectivelor de jandarmi, care i-a încântat cel mai mult pe copiii prezenți.

S. A.

Comunicat

În data de 27 martie 2002, a fost încheiată acțiunea de înregistrare în formularele de recensământ în toate cele 2.107 sectoare cuprinzând întreg teritoriul județului Arad.

Pe parcursul înregistrării datelor în formulare nu au existat probleme deosebite în județul nostru și mulțumim pe această cale tuturor arădenilor, care și-au dat întreg concursul pentru o recenzare corectă, completă și în termenul stabilit de lege. În același timp mulțumim întregului personal de recensământ pentru activitatea depusă.

Vicepreședinte CJR Arad,
FLORICA GREC

Întreruperi de gaz

Din cauza finalizării lucrărilor de înlocuire a unei conducte de presiune medie pe străzile V. Milea și T. Moșoiu, ce se vor executa în perioada 01.04. - 05.04.2002, se vor înregistra presiuni scăzute în sistemul de distribuție gaze naturale sau întreruperea alimentării în municipiul Arad.

S.C. DISTRIGAZ NORD S.A. TG. MUREȘ - SUCURSALA ARAD anunță că principalele zone afectate vor fi: Micălaca, Grădiște, Pasaj Micălaca, Podgoria, Bihorului, Peneș Curcanu, Miron Costin, I.C. Brătianu - P-ța Podgoria, străzile Praporgescu, Iuliu Maniu, Calea Radnei. În cazul în care cetățenii sesizează nereguli, pot suna la Distrigaz - telefon 236.311.

ADEVĂRUL
COTIDIAN INDEPENDENT ARAD
Editor: S.C. ADEVĂRUL S.R.L. Arad
COD FISCAL R 1681938 ● COD SICOMEX 19.604 ● CERTIFICAT J 02/1886 / 31 X 1991 ● COD SIRUES 020956601 ● ISSN 1220 - 7489

Redacția și administrația: 2900 Arad, Bd. Revoluției nr. 81. Telefoane: SECRETARIAT - 281802, fax 280655, 280625; ADMINISTRAȚIE - CONTABILITATE - 281797; MICA PUBLICITATE - 210775; MAREA PUBLICITATE - 280904; CLUBUL PRESEI - 280989.

Consiliul de administrație: președinte - **DOREL ZĂVOIANU,** telefon 281802, 280625; vicepreședinte - **MIRCEA DORGOȘAN,** telefon 210776; membri: **DOREL BARBU,** telefon 281797; **NICU COJOCARU,** telefon 280904; **MIRCEA CONTRAȘ,** telefon 280854.

Colegiul de redacție: **MIRCEA CONTRAȘ** (redactor-șef); **MARCEL CANCIU** (șef secție foto), telefon **281701; ALEXANDRU CHEBELEU** (șef secție sport), telefon **281701; NICU COJOCARU** (șef secție publicitate) telefon/fax: **280904; GABRIELA GROZA** (secretar general de redacție), telefon **280854; VASILE FILIP** (șef secție cultură-învățământ-tineret), telefon **281855; 280003; IOAN IERCAN** (șef secție politică), telefon **280943; DORU SAVA** (șef secție social-economic), telefon 281738; **ȘTEFAN TABUIA** (șef secție actualități), telefon **281855; 280003;** DOREL ZĂVOIANU (președinte al Consiliului de administrație), telefon **281802, 280625.**

Difuzare - Marketing: MIRCEA ȚÂȘCĂ (șef secție)-telefon 280904

Tiparul executat la S.C. MEDIAGRAF S.A. ARAD, str. Feleacului F.N., telefon 250902, fax 250920

„Adevărul" poate fi citit și pe Internet la adresa http://adevarul.arad.ro

Echipa de serviciu

IOAN TULEU
secretar de redacție

Bianca Felea,
Adela Pop,
Ioan Leac,
Dina Rujan
Ramona Vidulescu
tehnoredactare computerizată

Olimpiu Bulzan,
Doina Jurcă,
Aurica Telcian,
Dacian Toduța
corectură

PREȚUL AURULUI

BANCA NAȚIONALĂ. Pentru gramul de aur de 24 K: prețul cu ridicata - 321.105 lei, iar prețul de achiziție - 288.994 lei. Prețuri înregistrate ieri.

PIAȚA NEAGRĂ. Aur 14 K: cumpărare - 150.000 lei/g, vânzare - 170.000 lei/g. **Aur 18 K**: cumpărare - 180.000 lei/g, vânzare - 200.000 lei/g.

CURSURI

Casa de Cultură a Municipiului Arad, anunță deschiderea cursului de secretariat, cu durata de 4 luni. Cursul va cuprinde: limba engleză, limba italiană, limba germană, dactilografie și inițiere pe calculator. Înscrierile se fac zilnic la sediul instituției, din str. Gh. Lazăr nr. 1, între orele 9-13. Informații la telefon: 211918.

CURSUL VALUTAR*

- VALORI ÎNREGISTRATE IERI, 29 MARTIE 2002

Denumirea valutei	BNR	BCR		BRD		Banca Transilvania		Banca Agricolă		Bursa neagră	
		C	V	C	V	C	V	C	V	C	V
Euro	28684	28408	29114	28470	28950	28600	28800	28580	28880	28800	28900
Dolar S.U.A.	32887	32900	33050	32750	33100	32700	33000	32800	33070	32800	32900
Forint	118	112	122	114	120	115	119	114	123	116	117

Deșteaptă-te române! 100% Natural
Ofertă Specială la Magazinul alimentar ZIRIDAVA
RED CHILI Tuică naturală de prune

În loc de moloz, la rampă au ajuns câini morți

● S.C. Salubritate, amendată pentru poluarea mediului

Recent, la sugestia Inspectoratului de Protecție a Mediului (IPM), Primăria Arad a localizat patru amplasamente pentru depozitarea pământului provenit din excavații și a materialelor rezultate din demolări, activitate de care urma să se ocupe S.C. Salubritate. Dl. **Mihai Covic**, inspector-șef la I.P.M. spune că „măsura a fost luată pentru ca aceste reziduri să nu fie depozitate pe rampa de gunoi a municipiului, care a ajuns la limita capacității de depozitare."

De asemenea Primăria a dispus ca amplasamentele să beneficieze de un paznic, evidența mijloacelor auto care efectuează transporturile să fie ținută într-un registru special iar la un interval de două săptămâni rezidurile depozitate să fie nivelate.

Dl. Covic spune însă că S.C. Salubritate nu și-a îndeplinit nici una din aceste obligații ajungându-se ca pe amplasamentele respective să fie depozitate gunoaie menajere, deșeuri metalice și cadavre de câini. Drept urmare, IPM a sancționat SC Salubritate cu o amendă de 15 milioane de lei, dispunând totodată remedierea de urgență a neregurilor constatate.

C. TRIF

Deținere ilegală de muniție...

Urmare a unor informații sosite la Serviciul arme și muniții, câtiva polițiști s-au deplasat la domiciliul lui **Cărăușu Nicolae** (54 ani), de loc din București, cu reședința în municipiul Arad, unde s-au găsit 79 cartușe de tir cu glonț, calibrul 5,6 mm. Cartușele erau deținute ilegal, iar Cărăușu N. s-a ales cu un dosar penal, fiind cercetat în stare de libertate.

S. G.

Garda Financiară a confiscat

200 de milioane de lei - venituri nelegale

■ Comisarii Gărzii Financiare au efectuat un control la societatea comercială „Safa Import-Export", aparținânhd unui cetățean turc. În urma verificărilor s-a constatat că societatea, care se ocupa cu produse petroliere, nu funcționa în condiții legale, nefiind înregistrată la Camera de Comerț.

Pentru această abatere, comisarii au confiscat 200 de milioane de lei, venituri obținute în perioada 16 februarie - 11 martie 2002, considerate câștiguri nelegale.

■ 500 de kilograme de mere au fost confiscate de la o societate cu sediul în Complexul Comercial Jackson, pentru că patronii nu au putut prezenta documentele de proveniență ale produselor. Firma a mai fost amendată cu 30 de milioane de lei pentru nereguli la legea contabilității.

S. AMBRUȘ

La Centrul de Plasament nr. 1.

AU FOST BOTEZAȚI 10 COPII

La Centrul de Plasament nr. 1 de pe strada Vicențiu Babeș, zece dintre copiii internați aici, au fost botezați. Cei zece micuți, cu vârste cuprinse între două și șase luni, au luat drumul centrului de plasament după ce au fost „uitați" la maternitate de mamele lor (dacă putem să le numim așa).

Oricum micuții au avut parte de sfântul botez la acest Centru găsindu-și de asemenea și ... nașii. Femeile care au îndeplinit calitatea de nașe la acest eveniment și-au oferit serviciile fără să stea pe gânduri, dintre cele zece nașe, șase făcând parte din organizația de femei a Partidului Democrat. **Maria Ardelean**, președintele la municipiu a acestei organizații ne-a declarat că „femeile din PD sunt implicate în aceste acțiuni de aproximativ doi ani, existând membre ale organizației care au botezat chiar și doi copii."

Preotul care a efectuat sfânta ceremonie este părintele **Flavius Țârle**, care și de această dată a îndeplinit cu multă dragoste și afecțiune ritul creștinesc. Micuții care au fost botezați sunt: Popa Florin, Gaiu Paula, Toma Denis, Haraga Larisa, Haraga Alin, Covaci Valentin, Rus Alexandru, Baleț Iulian, Vorniceanu Alexandra și Nicolae Roxana. Ce am mai aflat de la d-na Maria Ardelean este că „relațiile se păstrează și după ce copiii sunt botezați, nașele venind des la cei pe care i-au ... nășit."

Să sperăm că micuții părăsiți de părinții lor vor avea mai mult noroc de acum încolo și că se va găsi cineva care să-i iubească și să-i îngrijească ca un adevărat părinte.

R. M.

Parcul dendrologic din Gurahonț așteaptă timpul frumos

Foto: V. MUȘCA

A fost depistată o filieră a hoților de flori din... cimitire

Urmare a unei acțiuni efectuate ieri, subofițerii sectoriști din cadrul Biroului Poliției de Ordine Publică din Poliția municipiului Arad, au identificat pe: **Argheluș Salonica**, de 31 ani, din județul Sălaj, **Stoica Ileana**, de 35 ani, **Argheluș Liviu - Iosif**, de 22 ani și **Argheluș Dănuț**, de 34 ani, toți din municipiul Cluj-Napoca, care aveau asupra lor mai multe plase cu flori artificiale și naturale. În urma verificărilor efectuate s-a constatat că aceștia au sustras florile din cimitirul „Eternitatea" din Arad, cu scopul de a le comercializa. Cei patru se află în cercetări la Poliția municipiului Arad.

S. G.

A murit sub roata propriului tractor...

În timp ce se întorcea cu tractorul de pe câmp, la intrarea în localitatea Bata lui Vărzaru Leonid (73 ani) i s-a defectat tractorul. După ce s-a coborât din cabină, Vărzaru a încercat să pornească motorul de la electromotor. Într-o fracțiune de secundă tractorul s-a pus în mișcare, trecând peste Vărzaru cu roata dreaptă spate. În drum spre Spitalul Județean Arad, Vărzaru Leonid a decedat.

S. G.

S-a sinucis... din cauza singurătății

A fost găsit spânzurat într-o anexă a locuinței sale din Ghioroc, *Boloni Andor* (86 ani). Boloni trăia singur iar în ultima perioadă de timp se apucase serios de băut. Zilnic mergea la birt unde se îmbăta. Nu de puține ori Boloni le spunea vecinilor că își va pune capăt zilelor pentru că n-are nici un rost să mai trăiască. Joi, după ce a fost la birt și s-a îmbătat, Boloni s-a întors acasă și s-a spânzurat în anexa casei. La puțin timp, acesta a fost găsit decedat de către vecini. În urma cercetărilor efectuate, polițiștii au constatat că nu sunt suspiciuni cu privire la cauzele decesului, fiind anunțat medicul legist.

S.G.

Ancheta Prefecturii s-a încheiat

GREVIȘTII FOAMEI DIN SÂNTANA NU AVEAU DREPTATE

În data de 15 Martie, soții **Ioan și Clara Kalai**, din Sântana, au intrat într-o grevă a foamei, după ce au fost evacuați din imobilul în care locuiau. Ca urmare, prefectul județului, **Dan Ungureanu**, a dispus efectuarea unei anchete care să stabilească motivele ce au determinat măsura de protest a familiei respective.

S-a constatat, astfel, că nemulțumirea familiei Kalai a fost generată de faptul că membrii săi au fost evacuați, în baza unei hotărâri judecătorești, din imobilul situat în comuna Sântana, strada Zărandului nr. 15 bis, imobil repartizat de către Consiliul Local Sântana unei alte familii. Greviștii foamei au susținut că atunci când li s-a repartizat spre închiriere imobilul situat în strada Zărandului nr. 15, imobil pe care ulterior l-au și cumpărat, în baza Legii nr. 112/ 1995, **au crezut că au primit și imobilul situat la nr. 15 bis** - imobil învecinat, având curtea comună, în condițiile înscrierii inițiale în același C.F. - și care au aparținut aceluiași proprietar, înainte de a fi trecut în proprietatea statului în anul 1978, în baza Decretului nr. 223/ 1974.

În concluzie, afirmațiile și buna credință a soților Kalai a fost pusă sub semnul îndoielii, din următoarele motive: la data repartizării spre închiriere a imobilului din strada Zărandului nr. 15 exista un alt contract de închiriere valabil, cu alți titulari, în ce privește imobilul situat în str. Zărandului nr. 15 bis; din contractul de închiriere, respectiv contractul de vânzare - cumpărare încheiat în baza Legii nr.112/ 1995, rezultă că obiectul acestora l-a constituit imobilul situat în strada Zărandului nr. 15; de asemenea, susținerea că ei au înțeles că imobilul învecinat le-a fost atribuit este combătută și de cererea cu nr. 2246/ 1997 (înregistrată la Primăria comunei Sântana) prin care ei solicită extinderea spațiului locativ și în imobilul învecinat - situat în str. Zărandului nr. 15 bis.

Cu privire la această dispută s-au pronunțat, de altfel, și instanțele judecătorești, care le-a respins soților Kalai acțiunea prin care au cerut să se constate dreptul lor de proprietate și asupra imobilului de la nr. 15 bis.

EUGENIA BĂRDAȘ

Activele U.M. 02085 - sub tutela Consiliului Județean

În incinata Aeroportului Arad, ca urmare a desființării Unității militare 02085, au rămas dezafectate și într-o stare avansată de degradare spațiile construite, împreună cu terenurile aferente cazarmei. Aceste imobile se află în proprietatea statului și în administrarea Ministerului Apărării Naționale.

Consiliul Județean Arad, cu sprijinul finanțării Phare - CBC are în execuție Terminalul Cargo. În cadrul proiectului se prevede și modernizarea Pavilionului administrativ al cazărmii 2630, în birouri ce vor deservi Terminalul Cargo de pe Aeroportul Arad.

În vederea realizării acestei investiții precum și pentru desfășurarea în siguranță a activităților pe aeroport, consilierii județeni au votat promovarea unei hotărâri guvernamentale prin care imobilele cu pricina să fie trecute în domeniul public al județului Arad și în administrarea Consiliului Județean, sub autoritatea căruia se află aeroportul.

S. AMBRUȘ

Inspectoratul pentru Protecția Mediului adună pesticidele abandonate

Zilele acestea Inspectoratul pentru Protecția Mediului (IPM) Arad lucrează la inventarierea și depozitarea stocurilor de pesticide, răspândite în diverse unități economice din județ, aflate în lichidare.

Inspectorul-șef al IPM Arad, ing. **Mihai Covic**, spune că s-au luat măsuri de comasare a pesticidelor într-un spațiu special amenajat situat în incinta Centrului de protecție a plantelor din Ineu. „Până în prezent la Ineu am reușit să depozităm 29 de tone. Din evidențele noastre rezultă că există încă 34 de tone de asemenea substanțe, stocate în diverse locuri din județ. Mă refer în special la societățile aflate în lichidare cum sunt fostele IAS-uri și societăți agricole", declară dl. Covic.

Pentru ca aceste activități să decurgă în cele mai bune condiții, ITM are în vedere pregătirea a încă două spații de depozitare a pesticidelor, în localitățile Ineu și Chișineu-Criș. Dl. Covic a mai prevăzut faptul că acțiunile pomenite se referă la pesticide cu termen de garanție expirat, deșeuri de pesticide, pesticide care a căror folosire este interzisă în țara noastră sau chiar produse neidentificate.

C. TRIF

Timp de doi ani

Un tată și-a violat fiica...

În urmă cu câteva zile la **Poliția Municipiului Arad** s-a prezentat d-na **Hobian** împreună cu fiica sa reclamând faptul că în perioada 2000-2002, fata a fost violată în repetate rânduri de către tatăl său, **Hobian Cristian-Dorin** (34 ani), din Arad, str. Remus. Polițiștii au început imediat cercetările. Deoarece s-au confirmat cele spuse de mamă și fată, **Hobian Cristian Dorin** a fost prezentat Parchetului, împotriva lui emițându-se mandat de arestare preventivă pe timp de 30 de zile, sub acuzația infracțiunii de viol.

S. G.

Un atelier de reparații contoare a luat foc

La atelierul de reparații contoare aparținător de Electrica S.A. București, de pe b-dul Iuliu Maniu a izbucnit un incendiu, soldat cu pagube de peste 1,5 milioane lei. Focul s-a produs din cauza unui muncitor care a efectuat lucrări de sudură fără a avea permis de lucru cu foc.

Flăcările au distrus atelierul pe o suprafață de șase metri pătrați și o masă de lucru. Detașamentul de pompieri Arad, care a intervenit la stingerea incendiului a reușit să salveze bunuri în valoare de aproximativ 50 milioane lei.

N. BODRAN

ARTERMUL REFUZĂ DIALOGUL

Asociația pentru Protecția Consumatorilor își exprimă regretul fată de refuzul conducerii SC ARTERM SA de a dialoga cu societatea civilă prin neparticiparea la masa rotună organizată de studiourile RCS în seara zilei de 28 martie, unde s-au abordat și probleme legate direct de obiectul de activitate al societății ca: supraîncărcarea facturilor, contorizare, verificarea contoarelor și eliberarea facturilor cu întârziere.

PREȘEDINTE
Ing. Gelu Florincaș

Pentru 12 persoane păcălite

12 ANI DE PUȘCĂRIE

A fost depistat, reținut și intodus în arestul Poliției, **Blaj Romulus - Liviu** (36 ani), din Pâncota, împotriva căruia Tribunalul Arad a emis două mandate de executare a închisorii, fiind condamnat la 12 ani închisoare pentru săvârșirea infracțiunii de trafic de influență. În luna decembrie a anului 2000, **Blaj Romulus-Liviu** prevalându-se de cunoștințele care le avea la București și Ambasada Germaniei a pretins și primit sume de bani, în lei și valută, de la 12 persoane, în general arădeni, cărora le-a promis că le poate rezolva fără probleme vize Schengen. Fiind judecat și condamnat în lipsă, **Blaj** a primit 5 ani închisoare. În timp ce era căutat de polițiști, același Blaj R., pe parcursul anului 2001, a mai fost condamnat (tot în lipsă) la 7 ani închisoare pentru alte zece infracțiuni de înșelăciune și trafic de influență. Acesta pretindea și primea bani de la diferiți oameni cărora le promitea că rezolvă înmatricularea unor mașini aduse din străinătate. Blaj se lăuda că are relații la Poliție, Vamă și Registrul Auto Român. În acest timp omul nostru continua să promită în stânga și dreapta că poate face rost de vize Schengen. După ce i-a înșelat pe toți, Blaj Romulus s-a dus puțin în Canada pentru a se „odihni". Dar a revenit ...

Polițiștii Serviciului rutier l-au oprit pe Blaj R. în trafic, acesta venea dispre Ineu către Pâncota. Din trafic, Blaj a fost dus direct în arestul Poliției. Acum, acesta are de executat 12 ani închisoare, urmare a celor două mandate eliberate de Tribunalul Arad.

SORIN GHILEA

În această noapte se trece la

ORA DE VARĂ

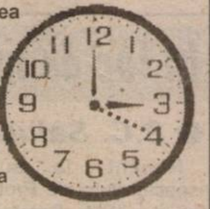

Pe întreg teritoriul României, în noaptea de sâmbătă, 30 martie, spre duminică, 31 martie a.c., se trece la aplicarea orei de vară. Astfel, ceasurile vor fi date cu o oră înainte, ora 3,00 a zilei de duminică devenind ora 4,00. Această schimbare va dura până în ultima duminică a lunii octombrie.

Așadar, nu uitați: în noaptea de sâmbătă spre duminică dați ceasurile înainte cu o oră.

ALEȘII PUR CAUTĂ SOLUȚII

Ieri, la Casa Sindicatelor, consilierii locali ai Partidului Umanist din România (social-liberal), s-au reunit pentru a diseca mai multe legi și ordonanțe guvernamentale referitoare la administrația publică locală. În prezența doamnei Lia Ardelean, președinte al organizației județene și a deputatului Nicu Cojocaru, aleșii locali care sunt membri PUR, au scos în evidență împovărarea consiliilor locale, recte a primăriilor de către administrația centrală. Au fost luate la „puricat" legile 215 și 416.

* Domnul Adrian Zaharia prezent, ca invitat, din partea Consiliului Județean, a specificat că din cele 92 de miliarde alocate pentru plata ajutorului social au fost virate peste 10 miliarde. Domnia-sa a insistat asupra necesității prestării de muncă în folosul public a celor care cer ajutor social, solicitând sprijinul consilierilor în acest sens.

Sunt probleme cu sculele

Unul dintre consilieri s-a plâns de faptul că sculele încredințate de către consiliul local celor care efectuează muncă în folosul comunității, a doua zi nu se mai găsesc (n.n. - vorba lui Arghezi: „Tu taci, tu te-ai ascuns, tu pieri cu sculele și farmecele tale").

Ajutor social, da, ajutor pentru încălzire, ba!

Lucian Stana, consilier județean al PUR, a remarcat o neconcordanță sau, mai bine zis, o anomalie în sensul că sunt oameni care au făcut cereri pentru acordarea venitului minim garantat, dar nu au făcut cereri pentru ajutor pentru încălzirea locuinței și invers. Spre exemplu, la Nădlac, sunt 152 cereri pentru ajutor social și 191 cereri pentru încălzirea locuinței. La Craiva sunt 141 cereri pentru ajutor social și zero pentru încălzirea locuinței.

* În ceea ce privește „absurditățile" cuprinse în legea 215 din 23 aprilie 2001, fostul viceprimar Sorin Neamțu a mers pe aceeași linie cu ceilalți aleși locali de la alte partide care și-au exprimat opinia în repetate rânduri, indiferent de faptul că erau aleși locali ai partidului de guvernământ sau în opoziție. Cu alte cuvinte, Sorin Neamțu a spus ceea ce au spus și ceilalți: se aruncă prea mult în cârca primarilor și consiliilor locale fără a li se asigura minimul necesar pentru reforma comandată de la centru.

* Doamna Lia Ardelean a reiterat opinia PUR-ului în privința asigurării venitului minim garantat: **„Nu încurajăm nemunca dar nici nu putem să rămânem impasibili în cazurile în care într-adevăr este nevoie de ajutor social."**

* Ca de fiecare dată, deputatul umanist Nicu Cojocaru a „contabilizat" problemele semnalate de către militanții PUR și le-a trecut în programul său de priorități pe agenda parlamentară.

DANIEL ALBU
FOTO: AL. MARIANUȚ

În cazul încălcării legislației muncii

AMENZILE AU CRESCUT DE 10 ORI!

* Pentru munca la negru sancțiunea merge până la 100 milioane de lei

Recent, în cadrul unei conferințe de presă, inspectorul-șef al Inspectoratului Teritorial de Muncă (ITM) Arad a prezentat noul cuantum al amenzilor, potrivit noii hotărâri de guvern nr. 238 din 13 februarie 2002.

Astfel, după noile prevederi legislative, toate sancțiunile care se aplică în domeniul relațiilor de muncă și al protecției muncii au crescut în medie între 3 și 10 ori. Cea mai mare majorare s-a înregistrat în ceea ce privește sancționarea muncii fără forme legale, care a crescut de 10 ori, de la 5 milioane de lei la 50 sau chiar 100 milioane de lei.

De asemenea, încălcări ale legislației ca: nedepunerea la ITM în termen de 5 zile a actelor privind executarea, modificarea și încetarea contractelor de muncă ale persoanelor ale căror carnete de muncă sunt completate și păstrate la Inspectorat ● nedepunerea la termen a dovezilor de plată a salariilor însoțite de actul care atestă plata contribuțiilor către bugetele de asigurări sociale de stat ● neîncheierea convențiilor civile în formă scrisă sau neînregistrarea acestora în registrul special, vor fi sancționate cu amenzi cuprinse între 30 și 60 milioane de lei.

Amenzi între 45 și 90 milioane de lei se pot aplica pentru refuzul angajatorului de a permite intrarea în incinta unității a organelor de control și a pune la dispoziția acestora documentele solicitate.

Deși noile amenzi au devenit, după cum se vede, îngrijorătoare pentru agenții economici, Liviu Crișan declară că „scopul ITM nu este să amendeze cu orice preț ci să facă și muncă de prevenție și instruire. De fapt, pot să vă spun că până în prezent Inspectoratul n-a sancționat decât circa 10 la sută dintre cazurile de abateri constatate."

De menționat că în cazul sancțiunilor aplicate de ITM, amenda se plătește integral, agenții economici nebeneficiind de înjumătățirea acesteia chiar dacă se achită în termen de 48 de ore.

C. TRIF

1 APRILIE - ULTIMA ZI PENTRU DEPUNEREA BILANȚURILOR

Ultima zi pentru depunerea situațiilor anuale simplificate (bilanțuri) este 1 aprilie. Acestea se depun la Registratura Administrației Financiare, între orele 8-16.

Agenții economici care, de la înființare nu au avut activitate trebuie să depună o declarație pe propria răspundere - că nu au desfășurat activitate - tot la Registratură.

COMUNICAT R.C.S.

RCS anunță faptul că luni 1 aprilie 2002 toate casieriile firmei vor fi închise cu ocazia Sfintelor Sărbători de Paște.

Pe această cale conducerea RCS Arad urează tuturor credincioșilor un Paște fericit.

ÎNTÂLNIRE CU FIRME MAGHIARE

În intenția de a sprijini firmele locale la crearea unui cadru de afaceri dinamic, Departamentul Economie Internă - Externă invită agenții economici arădeni să participe la un PARTENERIAT DE AFACERI organizat în colaborare cu Camera de Comerț și Industrie din Bekescsaba - Ungaria, în data de 12 aprilie 2002. Întâlnirile de afaceri cu firme maghiare se desfășoară pe domeniul de activitate solicitat de firmele române.

PE ȘOSELE...

Polițiștii Serviciului Rutier l-au depistat pe **Celmare Vasile** (28 ani), din Grăniceri, care conducea pe drumurile publice un autoturism neînmatriculat și cu număr fals. **Celmare** este acum cercetat în stare de libertate.

• În ultimele 24 de ore au fost găsiți la volan conducând sub influența alcoolului, **Iosef Ștefan** (47 ani), cu auto AR-10-SEF, **Dan Constantin** (40 ani), cu auto AR-03-YUG, ambii din Arad și **Suciu Dumitru** (54 ani), din Salonta, cu auto BH-05-YGY. Celor trei le-a fost suspendat permisul de conducere pe o perioadă limitată de timp.

PERSONAL PENTRU CASELE DE TIP FAMILIAL

Casele de tip familial din subordinea Direcţiei Generale pentru Protecţia Drepturilor Copilului Arad au nevoie de personal suplimentar pentru îngrijirea copiilor. Persoanele interesate de anumite posturi din acest mediu, care îndrăgesc copiii și sunt capabile să le ofere acestora bucurii, pot cere informaţii la telefoanele 462438, 094-397152.

TRENURILE VOR CIRCULA DUPĂ ORA DE VARĂ

Circulaţia trenurilor de călători se va desfăşura, începînd de duminică, cînd încetează aplicarea orei Europei Orientale, conform orei oficiale de vară, ora 3.00 devenind ora 4.00, informează Ministerul Lucrărilor Publice, Transporturilor și Locuinţei.

Trecerea la ora oficială de vară nu modifică mersul trenurilor în vigoare, circulaţia acestora urmînd să se desfăşoare conform orariilor prevăzute în livretele de mers.

Trenurile de călători vor fi îndrumate, din staţiile de formare, după ora Europei Orientale pînă în noaptea de 30 spre 31 martie, la ora 3.00, care devine ora 4.00.

Trenurile care au plecarea din staţiile de îndrumare după ora 4.00 vor circula la orele din livretele de mers, respectînd ora oficială de vară.

PETROM MAJOREAZĂ PREȚURILE

Societatea Națională a Petrolului (SNP) Petrom va majora prețurile de referință ale carburanților auto, începînd de la 1 aprilie, în urma devalorizării, în perioada 1 ianuarie-31 martie 2002, a cursului de schimb leu/euro, au declarat, vineri, agenției MEDIAFAX, surse din cadrul Ministerului Industriei și Resurselor (MIR).

Sucursalele teritoriale ale SNP vor aplica prețuri care pot varia între minus și plus 5% față de prețul de referință.

Astfel, prețul de referință a unui litru de benzină Premium cu plumb crește cu 300 de lei, de la 16.600 la 16.900 de lei, iar un litru de benzină Premium fără plumb va crește cu 250 de lei, de la 16.650 la 16.900 de lei.

Un litru de benzină Super Plus cu plumb va costa 17.750 de lei, cu 300 de lei mai mult față de 31 martie, iar un litru de benzină Super Plus fără plumb va costa 17.250 de lei, cu 250 de lei mai mult în comparație cu prețul din luna martie.

Prețul unui litru de motorină normală, cu 0,2% conținut de sulf, crește cu 150 de lei, de la 14.050 lei la 14.200 lei, iar un litru de motorină City, cu 0,05% conținut de sulf, va costa 14.300 de lei, cu 150 de lei mai mult față de 31 martie.

GUVERNUL A DECIS ÎNCHIDEREA A 19 INSTITUȚII DE ÎNVĂȚĂMÂNT SUPERIOR

Guvernul a decis, printr-o hotărîre adoptată joi, închiderea a 19 instituții de învățămînt superior care nu mai îndeplinesc criteriile legale necesare unui învățămînt de calitate, a declarat, vineri, prim-ministrul Adrian Năstase.

Premierul a arătat că numărul universităților particulare din România s-a redus în ultimele luni cu aproximativ 50 la sută, în prezent desfășurîndu-și activitatea numai 45 de instituții de învățămînt superior particular, față de aproximativ 80 cît se înregistra anul trecut.

"Sunt multe țări în care nu există universități particulare. Dacă noi acceptăm astfel de instituții, atunci aceastea trebuie să fie solide și serioase, nu societăți comerciale care fac bani din taxele de școlarizare", a spus Năstase.

Între instituțiile de învățămînt superior particular care vor intra în lichidare începînd cu anul universitar 2002-2003, fără a mai avea dreptul de a organiza concursuri de admitere, sunt Școala Superioară de Afaceri din București, Școala Superioară de Jurnalistică din București, Institutul Biblic Român din București, Institutul de Management și Turism "Eden" din București, Fundația "Ergorom 79" - Universitatea "Alexandru Ghica" din Alexandria, Institutul Greco-Catolic din Blaj, Centrul de Studii "Ștefan cel Mare și Sfînt-România" din Botoșani, Fundația pentru Istoria Prahovei - Universitatea "Mihai Viteazul" din Ploiești, Universitatea Banatului din Timișoara.

„STEAGURILE LUI PRISTANDA"

La Consiliul Județean...

În anul 2000, la constituirea Consiliului Județean, blocul PDSR a pierdut „la mustață" toate funcțiile, deși teoretic trebuia să câștige totul. Iată cum erau distribuite locurile în Consiliul Județean la acea oră: PDSR - 10 consilieri; ApR - 5; PNȚCD - 4; PNL - 4; PD - 4; UDMR - 4; PRM - 3; PUNR - 2; PPdR - 3. Cum se prezintă situația după o jumătate de mandat: PSD (fostul PDSR) are deja 15 consilieri, prin venirea a trei ApR-iști, a unui PRM-ist și a unui liberal, nimeni altul decât președintele Consiliului Județean, Caius Parpală; PNȚCD a rămas cu 4 ca și UDMR; PNL are tot 4, pentru că în locul lui Parpală a venit Corneliu Pădureanu, de la ApR; PRM are unul singur; PPdR a rămas cu doi; PUR are unul, iar doi sunt independenți (Cristian Moisescu și Constantin Chisăliță). Se observă foarte ușor că partidul de guvernământ a reușit în cele din urmă să-și asigure majoritatea (15 PSD + 4 UDMR + 1 PUR = 20 din 39), chiar fără a-i mai pune la socoteală pe cei doi de la PUNR și pe independentul Chisăliță. În plus, deține și președinția. De observat că abia acum forțele de stânga și-au valorificat majoritatea pe care au câștigat-o prin votul cetățenilor județului (10 PDSR + 5 ApR + 3 PRM + 2 PUNR = 20). Dacă atunci au pierdut totul prin „defectarea" PRM-ului, acum dețin majoritatea în virtutea protocolului cu UDMR, lucru la care electorii nici măcar nu ar fi visat la ora introducerii în urne a buletinelor de vot.

... Și la Consiliul Local Municipal

Deși îl avea pe primarul Dorel Popa, blocul PDSR nu prea avea motive să fie optimist, mizând doar pe 12 voturi din 25 (7 PDSR + 3 ApR + 2 PRM). Din nou, lucrurile stăteau doar teoretic așa, pentru că și în acest caz PRM-iștii au votat altfel decât credea electoratul. Cealaltă tabără era majoritară, chiar și fără „trădarea" nescontată a cel puțin unui PRM-ist (4 PNȚCD + 2 PNL + 2 PD + 2 PPdR + 3 UDMR = 13).

După doi ani, tot prin ajutorul UDMR-ului, fostul PDSR a reușit să obțină majoritatea. Prin venirea a doi ApR-iști și a uni PRM-ist, PDSR-ul avea deja 10 consilieri, la care se adăugau trei UDMR-iști. Plecarea lui Ciprian Zolotar la PNȚCD a schimbat în mod dramatic situația, PSD și UDMR având împreună doar 12 consilieri. PNȚCD a rămas tot cu 4, Zolotar ocupând locul rămas liber prin plecarea lui Eugen Vancu la PPC; PPdR nu mai are nici unul, Huțiu plecând la PD, iar Dekany la liberali. În aceste condiții PD are 3 consilieri. Liberalii au înregistrat un + 2 la „adevăr" (Dekany și Gavril Popescu de la ApR), iar PRM îl mai are doar pe Adrian Mureșan. Așadar, PSD și UDMR nu au împreună decât 12 voturi. Cu toate acestea, primarul Dorel Popa găsește mai întotdeauna câte un „AS" în mânecă. Dorel Popa știe de ce...

SIMION TODOCA

PIRAMIDA ȘI VIAȚA DE PARTID

Creșterea în amploare a fenomenului politic a atras după sine apariția **politicianului de carieră**, deci profesarea politicii. Printre factorii determinanți se numără apariția partidelor, a pluralismului politic, a parlamentului, a cerințelor ierarhizării și reprezentării intereselor. După cum spunea (încă de la început de sec. XX) celebrul sociolog german Max Weber, în acest proces unii au trăit și trăiesc **„pentru politică"** iar alții **„din politică"** și unii și alții devenind **politicieni „de carieră"**.

Practica socială, modul de comportament al unora, a acreditat și un sens peiorativ acela de **politicianist** sau **politicianism** ca expresie a atitudinilor imorale și demagogice. Politicianistul, printr-o remarcabilă subtilitate a practicării drepturilor politice, transformă instituțiile și serviciile publice din mijloace pentru realizarea binelui public, în mijloace pentru realizarea intereselor personale. Politicianiștii (dar nu numai) declanșează degringolada, neîncrederea și instabilitatea instituților democratice ale statului. Într-o țară în curs de dezvoltare ce se află într-un proces de democratizare aceștia pot repurta chiar „succese" în subminarea democrației liberale, deci a statului de drept.

Partidele au în componența lor structuri de decizie și execuție materializate prin tot felul de instituții interne: Președintele (național, de filială etc), Birou executiv (central, județean, etc), Comitete sau Consilii (naționale, județene) etc., Conferințe, Adunări Generale, Congrese ș.a. Majoritatea partidelor politice românești au o **organizare de tip piramidal** sau cel puțin așa susțin liderii lor. Acest tip de organizare este descris grafic printr-un triunghi (proiecție, latură a piramidei) tăiat de drepte paralele cu baza prin care se delimitează nivelele decizionale ale instituțiilor din partid, subînțelegându-se și relațiile de subordonare între membri.

Cum ar trebui să fie? În vârf ar fi, pe poziție oarecum egală, organele centrale de decizie și execuție a puterii dat fiind legitimitatea votului dat executivului de forumul suprem de decizie (v. Congresul). Despărțiți de o linie „puternic vizibilă", al doilea nivel este cel al județelor cu organele sale decizionale și executive. Următorul sector este cel al organizației municipiilor, orașelor și comunelor. La baza piramidei se află membrii simpli (v. fără funcții) de partid, stratul pe care se construiește toată structura, fundația construcției. Aceste linii de stratificare au o semnificație majoră: structurile au o largă autonomie în puterea de decizie, acțiunile și funcțiile lor. Pe aceste linii straturile pot glisa, influențând direct politica centrală. Decizia este luată, adesea, de jos în sus, membrii influențând birourile teritoriale și județene, care la rândul lor transmit curentul de opinie instituțiilor centrale. Prin mijloace moderne, **informația circulă liber și transparent de jos în sus și invers! Relațiile dintre președinți, lideri și membri sunt de colaborare, consiliere și voluntariat.** Membrii sunt conștienți de rolul lor, cunosc statutul partidului deci și folosirea instrumentelor democratice. Problemele majore ale vieții de partid sunt supuse de jos în sus votului forurilor decizionale la toate nivelele.

Un partid organizat piramidal, cu instituții și relații democratice, autonome, cu o dispersie largă a competențelor și a puterii, în care suma intereselor personale nu depășește „49%", este un partid puternic cu o coeziune puternică!

Teoria și realitatea de la noi nu se suprapun. **Care este situația reală?** Ce înțeleg liderii mioritici prin organizare piramidală? Există o situație de fapt la noi, nu exclusivistă, dar totuși dominantă: în vârful piramidei se află președintele. El se află doar teoretic egal instituțiilor colective de decizie. Decizia este luată „sus" și este transmisă în „jos" cu caracter de normă (lege) obligatorie, de obicei obiecțiile și observațiile celor de „jos" nu contează. Subordonarea este rigidă de jos în sus, orice atitudine contrară este considerată abatere, nesupunere, încălcare a disciplinei de partid și se sancționează ca atare. Pluralismul opiniilor este mai rar tolerat. Abuzurile față de program sau doctrină, abaterile disciplinare, imoralitatea nu pot fi sancționate decât de sus în jos. Deși congresele, comitetele naționale și conferințele județene sunt organisme decizionale superioare oricărei instituții executive (președinte, birou), în practică liderii manipulează, corup și intimidează membrii delegați în organismele decizionale amintite, în funcție de interesele acestora. Relațiile de colaborare (v. democratice) sunt adesea înlocuite cu atitudini autoritare sau chiar totalitare. Oponentul liderului nu reprezintă un curent de opinie alternativ, ci un dușman al liderului, deci al partidului. El trebuie marginalizat sau eliminat... din partid. Oare care este viitorul politic al unui lider de organizație dintr-o comună, care are opinii diferite față de liderul județului, sau a liderului județului care are o altă „viziune" față de a liderului național"? Există o discontinuitate între membrii aleși și membrii simpli, aceștia din urmă devenind timp de patru ani (între alageri) o cantitate neglijabilă. Deseori valorile și țelurile membrilor simpli nu se regăsesc în acțiunile liderilor și ale organelor executive alese. De fapt, abuzurile în partid se bazează pe slaba conștiință de apartenență la grup a membrilor. Într-un astfel de partid coeziunea internă este slabă, iar acest lucru este demonstrat prin numeroase plecări din partid, prin migrări, demiteri sau demisii.

ADRIAN TĂMAȘ

PRIVATIZAREA PE UN EURO

Privatizarea pentru suma simbolică de un euro a unor societăți comerciale va oferi Guvernului posibilitatea de a vinde acele întreprinderi care, în prezent, generează mari pagube bugetului de stat, a declarat, ieri, prim-ministrul Adrian Năstase.

El a arătat că singurele variante ale statului față de aceste societăți sunt începerea procedurilor de faliment sau privatizarea pentru o sumă modică, dar care permite menținerea locurilor de muncă și modernizarea întreprinderii de către cumpărătorul pachetului majoritar de acțiuni.

Legea privind unele măsuri de accelerare a privatizării, pentru care Executivul și-a asumat răspunderea în fața Parlamentului, stabilește ca vînzarea pachetului de acțiuni deținut de stat la o societate comercială să fie efectuată la prețul simbolic reprezentînd echivalentul a un euro, în funcție de domeniul de activitate, capitalul social, numărul de salariați al întreprinderii, precum și de rata șomajului înregistrată în zona în care acesta își desfășoară activitatea.

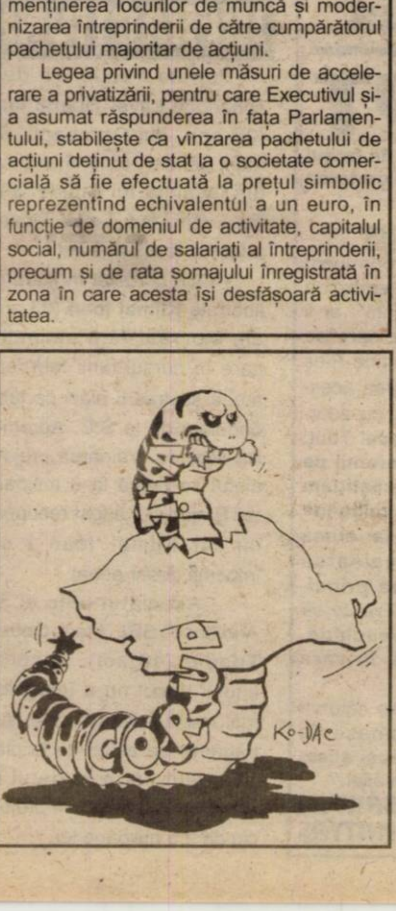

Politica la țară

AGRICULTORII DIN LIPOVA TREBUIE SĂ DEA ZECE KILOGRAME DE PORUMB PENTRU UN LITRU DE MOTORINĂ

– D-le Viorel Popina, sunteți președintele filialei PUR Lipova. Din această postură, cum vedeți politica la țară?

– Așa cum spunea și dl. Nistor, omologul meu de la PNȚCD, putem spune că aici putem vorbi despre „politica la țară", deși Lipova este oraș. Dar, cred că ar fi mai bine să vorbim despre efectele politicii la țară.

– Și cam care ar fi acele efecte?

– Pe scurt, e jale! Când spun acest lucru, mă refer la faptul că oamenii o duc extrem de greu. Nu găsesc de lucru, iar cei care au pământ nu au posibilitatea să-l lucreze, din cauza costurilor exorbitante. Cei care totuși îl lucrează, își dau produsele pe un preț de nimic.

– Puteți să ne dați și câteva exemple?

– O mulțime. Să-i luăm pe cei care vor să-și lucreze pământul: pentru un litru de motorină, trebuie să dea prețul a șapte kg de grâu sau zece kg de porumb. Apoi, cei care vin cu lapte de la Bruznic, Zăbalț, Lalașinț, vin cu autobuzul. Prețul unui bilet este de 25 de mii. Dus și întors, 50.000. Laptele îl vând în piață cu 8000 de lei litrul. Așadar, șase litri se duc numai pentru transport. Câți litri de lapte poate să aducă un om nevoiaș care are o vacă sau două?

Nu mai spun că de la capătul de linie, unde îl lasă autobuzul, omul mai are de făcut până în sat aproape 5 kilometri.

– Dumneavoastră, care v-ați „înhămat" la căruța politicii, credeți că ar exista soluții, pentru ca lucrurile să nu mai fie atât de tragice? Ce ați face în locul guvernanților?

– Nu știu exact ce aș face, dar cu siguranță nu aș da subvenții doar la marile asociații agricole, ci și producătorilor individuali care au doar două sau trei hectare. Apoi, sigur nu aș lăsa de izbeliște căminul de bătrâni, pe care l-au abandonat toți. Mai aproape de ceea ce am spus înainte, aș găsi o soluție pentru ca oamenii din Bruznic, Lalașinț, Zăbalț să nu mai fie nevoiți să vină până la Lipova cu laptele, ci să aștepte acasă mașina care să vină să-l colecteze.

– Să revenim la viața de partid. Câți membri are PUR-ul la Lipova?

– Acum sunt 132.

– PUR-ul era activ înainte de venirea dumneavoastră?

– Funcționau 4 cluburi. Creșterea înregistrată după alegerea mea în funcția de președinte se datorează, în mod sigur și faptului că am reușit să punem în funcțiune biroul parlamentar al deputatului Nicu Cojocaru. Mai vin oamenii, mai ne sesizează diverse probleme, pe care încercăm, în limita posibilităților, să le rezolvăm. Cu ce adunăm de la fiecare, facem o sinteză pe care o prezentăm săptămânal deputatului Nicu Cojocaru.

SIMION TODOCA

DUMNEZEUL VICEPREȘEDINTELUI FALCĂ

(Urmare din pagina 1)

În cele din urmă ne-am adresat în mod oficial Poliției județene de unde am primit următoarea adresă: „Referitor la autoturismul VW Bora, proprietatea Consiliului Județean Arad, dispărut în vara anului trecut în Budapesta, vă comunicăm că nici autoritățile maghiare și nici Biroul Național Interpol nu ne-au informat despre faptul că acesta ar fi fost găsit." Clar ca bună ziua. De unde a scos atunci colonelul în rezervă Maghici povestea cu găsirea autoturismului? L-am căutat pe domnul colonel pentru a răspunde acestei întrebări, dar nu l-am putut găsi nici măcar la celular. Trebuie lămurit cine minte: colonelul Maghici care l-a asigurat pe Parpală de recuperarea autoturismului, sau Compartimentul presă și relații publice din cadrul Inspectoratului Județean de Poliție al cărui comunicat l-am prezentat mai sus?! Sau poate că minte însuși președintele Parpală cu scopul bine definit de a acoperi greșeala vicelui său Ghiță Falcă?

Un lucru e sigur: Nici Parpală și nici Falcă nu au fost sinceri. Fie au mințit cu bună știință prin declarațiile făcute în fața presei, fie nu au știut atunci că dl. Maghici le-a furnizat date fanteziste, dar atunci erau obligați să revină cu explicații văzând că nimeni nu îi solicită să-și ridice autoturismul „găsit" de Interpol. Mai degrabă însă ei au mizat pe uitarea cititorilor luați cu alte probleme. Indiferent de situație, un lucru rămâne cert: la Consiliul Județean nu există nici un fel de considerație față de cetățean. Nici un fel de respect. Prin atitudinea afișată în fața presei, conducerea CJ dovedește un dispreț jignitor față de arădenii din a căror impozite a fost cumpărat autoturismul. În consecință, ce a vrut să spună vicele Falcă prin dreptatea divină revărsată asupra arădenilor? Și ce a vrut să zică afirmând că „Dumnezeu a făcut dreptate în ciuda celor care nu cred în Dumnezeu"? Cum îndrăznește amărâtul păgubaș să se șteargă pe picioare cu vorbele sfinte luate din Scripturi? Ce are dumnezeirea cu abuzurile și cu pagubele pricinuite cetățeanului de cei pe care a făcut greșeala să-i aleagă?

Dar ce să mai pierdem vremea apelând la niște demnitari locali lipsiți de simțul răspunderii și pentru care cetățeanul este un fel de vacă tocmai bună de muls. Rău am mai ajuns cu asemenea vajnici conducători în fruntea CJA!

GUVERNUL A APROBAT ÎNFIINȚAREA BIROULUI VAMAL DIN CADRUL AEROPORTULUI ARAD

☛ Premierul **Adrian Năstase** a început videoconferința de ieri prin a informa că s-a întâlnit cu negociatorul șef al Fondului Monetar Internațional pentru România, **Neven Mates**: **„În urma întrevederii** - a declarat primul - ministru - **s-au convenit măsurile destinate îmbunătățirii implementării politicilor economice și financiare și asigurării îndeplinirii obiectivelor stabilite prin Aranjamentul Stand - by, încheiat în 2001."**

☛ Primul - ministru a spus câteva cuvinte și despre Summitul **„Primăvara Noilor Aliați"**, desfășurat la București în data de 26 Martie a.c., încheind cu aprecierea: **„În proporție de 99 la sută, decizia includerii României în NATO a fost luată."**

Videoconferință la Prefectură

☛ În ședința de Guvern de joi, 28 martie a.c., Guvernul a aprobat înființarea **Biroului Vamal - Aeroportul Arad** pentru taficul internațional de călători și mărfuri. Organele teritoriale ale Ministerului Finanțelor Publice, Ministerului Sănătății și Familiei și Ministerului Agriculturii, Alimentației și Pădurilor vor asigura, prin redistribuire, personalul și dotarea necesare efectuării controlului pentru trecerea frontierei.

Creșterea volumului traficului de călători și mărfuri prin Aeroportul Arad, numeroasele solicitări ale operatorilor de trafic în zona aeroportului precum și disfuncționalitățile existente din cauza personalului insuficient au determinat decizia înființării Biroului vamal. Aeroportul deține spațiile necesare pentru asigurarea serviciilor vamale.

☛ Primul - ministru Adrian Năstase s-a referit și la recensământul recent finalizat: **„A fost o acțiune de succes în toate cele 97.494 de sectoare de recensământ, organizate în cele 2.956 de localități, respectiv comune, orașe și municipii."**

Adrian Năstase s-a arătat deosebit de dezamăgit de faptul că unele voci din opoziție au comentat negativ la adresa recensământului: **„S-a spus că nu era necesar să-l organizăm, că s-au cheltuit bani, că nu era momentul etc. Vreau să le spun celor care comentează că suntem singura țară din Europa care am organizat recensământul după zece ani. În mod normal, el ar fi trebuit să se desfășoare în perioada fostei guvernări, dar iată că s-a ajuns la situația de a-l organiza acum, când trebuia, fără doar și poate, ca el să aibă loc. Se pune întrebarea: trebuia sau nu să facem recensământul? Ei bine, trebuia..."**

☛ În cadrul videoconferinței de ieri, **Octav Cozmâncă** nu a mai intrat în dialog cu prefecții, ca de obicei, tele - întâlnirea sfârșindu-se brusc, după ce Adrian Năstase și-a luat „La revedere".

EUGENIA BĂRDAȘ

PROIECTE PENTRU JUDEȚUL ARAD

Reprezentanții Consiliului Județean Arad au participat în această săptămână la întrunirea Consiliului Regional al Regiunii de Dezvoltare V Vest.

S-au aprobat proiectele de infrastructură pentru finanțare din fonduri Phare 2002, care vor merge la București pentru selecție. Unul dintre cele trei proiecte aparține Aradului și se referă la dezvoltarea potențialului turistic al stațiunii balneoclimaterice Moneasa.

Președintele CJA, Caius Parpală, a propus constituirea unei societăți de transport regional prin care se intenționează preluarea și administrarea Aeroportului Timișoara de către Regiunea V Vest. Dacă această societate se va constitui, Consiliul Județean va deține 24% din acțiuni.

Gheorghe Falcă, vicepreședintele CJA, a venit și el cu o propunere de transformare a unor drumuri județene în drumuri municipale, și a unor drumuri comunale în drumuri județene.

S. AMBRUȘ

TERENURI SPRE CONCESIONARE

Pentru înființarea unei zone industriale, la Nădlac

Luând exemplul municipiului, aproape toate orașele din județ, dar și unele comune au înțeles că o soluție pentru dezvoltarea localității este înființarea de zone industriale, care să atragă investitorii.

Primăria Nădlac intenționează să înființeze în partea de vest a orașului o astfel de zonă. În acest sens, ea a început organizarea de licitații pentru concesionarea de terenuri. Zilele trecute era programată o asemenea licitație însă, din păcate, nu s-a prezentat nici un ofertant. „Au fost două firme din Cluj care s-au interesat de terenurile scoase la licitație, dar nu s-au putut prezenta și au solicitat amânarea licitației", spune viceprimarul Mihai Babinszki.

Primăria Nădlac va repeta licitația. „Trebuie să reluăm anunțul publicitar, probabil sub altă formă. Vom permanentiza acțiunea, în acest sens vom menționa o anumită zi, iar licitații vom ține săptămânal, în acea zi", adaugă viceprimarul Babinszki.

G. KNAP

CARPE DIEM SAU EXCELENȚA HISTRIONULUI

Aprilie va intra în luna viselor mele cu o seară providențială. Fanatici ai scenei, viciați de har, simpli și adevărați, **MAEȘTRII** vor fi un miracol rodind împotriva prejudecăților care (ne) stigmatizează decadența unei vieți anoste.

Nu mi se pare stranie explicația că am nevoie de **TEATRU** pentru că civilizația „viguroasă" anulează vitalitatea sentimentelor, a pasiunilor. Este o voluptate să exiști atras de valori, de elite, de rafinament. Condamnabilă aspirație? La teatru, sincer orgolioasă că le sunt contemporană, mizez pe plenitudinea vieții, al cărei sens îl găsesc în **ARTIȘTI.**

Bogăție, miez, perspective mi se oferă într-un ritual sacru. Frivolă, probabil pentru unii, ideea mea de familiaritate cu esențele, cu ironizata modalitate de a miza totul pe emoție, pe catharsis. **TEATRUL** este **„viață inimitabilă"**, iar cei ce-l slujesc - **carate ale luxului uman**.

TEATRUL și **ACTORII** generează, mereu, lumea. Le recunosc calitatea de putere absolută. Exacerbare, ranguri, atrocități, arbitrar, nebunie, extravaganță, libertate care tulbură cotidianul (sau îl definesc), în teatru se oficiază firesc, necesar, infailibil.

Excelența histrionului îl metamorfozează într-o specie perfectă, într-un tip excepțional. În raport cu el, cu **ACTORUL,** înțeleg de unde vine **lumina.** Hegemonia artistului e indiscutabilă. Acesta trăiește, in vivo, o formă de existență superioară, pentru că se erijează în **model de cultură și spiritualitate**, în **instrument de cunoaștere**. Nu există linie de demarcație între ceea ce sunt și aspir să fiu. Actorul, în atemporalitatea lui, îmi poate influența destinul.

Vorbeam despre carate. Dar știu că esențele, valorile se măsoară prin ele însele. Naivă constatare. Dar inevitabilă, când vine clipa (subiectivă, ce-i drept) identificării cu **ACTORII** - cei **„plămădiți din aluatul din care sunt făcute visele"** (Shakespeare).

Tenacitatea cu care trăiesc (de o viață!) ca spectator de teatru refuză raționamente, argumente, dispute. Sunt, într-o sală de teatru, eliberată de orice risc, de fals, de ciudățenii estetice, de dileme. Mă las contaminată de emoții, de revelații. Necondiționat, cu bună credință, accept sacralitatea cu care mă investește mărinimia **ARTISTULUI** și mă simt egala celor cu **„suflete eterne"**.

❖ ❖ ❖

Oglinzile paralele în care mă răsfrâng sunt, în **TEATRUL ROMÂNESC,** puncte cardinale.

Între personalitatea artistului, umanitatea acestuia și a mea, caut elemente comune (spre a-mi satisface vanitatea!) și afirm:

RADU BELIGAN, întemeietorul, este prudență, exigență, spirit, demnitate, o icoană bizantină.

Replica: precisă, salvatoare, solidară; **gestul**: cardinal fragil, canonic; **privirea**: catalizator, reflex, magnet.

MARIN MORARU, unitatea caracterului, propune decență, pitoresc, exasperare, suprarealism.

Replica: atentă, supusă, labilă; **gestul:** sentimental, tăios, furișat; **privirea:** persecutată, delicioasă, inocentă.

GHEORGHE DINICĂ, polifonia, ilustrează neliniște, mobilitate, complicitate.

Replica: latentă, trufașă, încordată; **gestul:** meandră, zenit, sarcasm; **privirea:** perversă, excentrică, șoc.

VALENTIN URITESCU, armonia calmului, aduce măsură, bonomie, uimire.

Replica: melodie, ecou, sobrietate; **gestul:** iute, frânt, timid; **privirea:** somnoroasă, insinuantă, crudă.

❖ ❖ ❖

Aparenta fișă de observație e utilă, pentru că **ARTISTUL** este moralist, preot, istoric, om de știință, subtil psiholog. Evident, fără falsă modestie, spun că rezultatele acestei investigații de durată îmi aparțin. Ele se pot verifica în sala de spectacol, trăind momentul **„TACHE, IANKE ȘI CADÎR"** de V.I. POPA, dăruit cu generozitate de **TEATRUL NAȚIONAL „I.L. CARAGIALE" - BUCUREȘTI,** pe scena - gazdă a **Casei de Cultură a Sindicatelor**, amfitrion: dl. director **Ioan Cristea,** în 1 aprilie a.c..

❖ ❖ ❖

Tensiunea așteptării, starea de exaltare, senzația de contagioasă explozie vor fi supravegheate de specialiștii A.T.I. (ADMIRAȚIE, TANDREȚE, IUBIRE) - **MAEȘTRII**.

MONICA LAȚCOV

Pe ruinele unui sat de vacanță

ARCURI ȘI SCRUM, LA TAUȚ

Vântul puternic din ultimele săptămâni a făcut ca satul de vacanță Tauț să se transforme în scrum. Un cetățean neglijent a incendiat miriștea, focul ajungând, în scurt timp, pe acoperișurile a nu mai puțin de 41 de căsuțe. Paguba se apropie de un miliard și jumătate. Au ars 16 căsuțe de tip Covasna (caracterizate prin faptul că nu erau dotate cu instalații sanitare), patru apartamente de tip Iza, 21 de căsuțe de tip Nela (cu instalații sanitare), barul și bucătăria, 197 de saltele... Peste tot numai arcuri, scrum cenușă...

De doi ani, nimic!

După toate probabilitățile, satul de vacanță nu se va putea deschide anul acesta. Căsuțele rămase în picioare nu vor putea fi date în folosință, având nevoie, și ele, de niscaiva reparații. Amatorii de soare, lac, pești și pădure se vor putea bucura de toate acestea la Tauț doar dacă vor merge în excursie cu corturile. Dorind să aflăm cui revine responsabilitatea repunerii pe picioare a fostului sat de vacanță, primarul tauțului, **Gheorghe Pleș**, ne-a declarat: **„Terenul pe care este construit satul de vacanță este domeniu public, deci aparține Primăriei. Proprietara căsuțelor de acolo însă este Societatea „Astra - Trinity". Dar de doi ani, de când are căsuțele, nu a făcut nimic pentru a le îmbunătăți starea. Având în vedere acest lucru, acum, după incendiu, i-am concesionat societății și terenul, conducerea acesteia transmițându-ne că motivul pentru care nu au făcut investiții de doi ani încoace a fost legat de faptul că nimeni nu investește pe un teren care nu-i aparține..."**

Un sat de vacanță de care s-a ales praful...

Un profit în plus

Gândindu-se că cel mai bun lucru pentru Primărie - în vederea redeschiderii satului de vacanță - ar fi concesionarea terenului pe care se află căsuțele, primarul Gheorghe Pleș a trecut neîntârziat la realizarea acestui contract cu Astra Trinity, cu acordul, firește, al Consiliului Local Tauț: **„Am dat în concesionare terenul pe o perioadă de 49 de ani; câștigăm trimestrial în jur de 33 de milioane de pe urma concesionării, iar suma va crește în funcție de valoarea dolarului. Condiția noastră principală însă a fost ca Astra - Trinity să facă în așa fel încât să deschidă, cumva, satul de vacanță, în vara acestui an."**

Judecând și după spusele câtorva proprietari de căsuțe rămase în picioare, Trinity „**ar putea reuși acest lucru, dacă dorește cu adevărat."**

EUGENIA BĂRDAȘ
Foto: ȘTEFAN MATYAȘ

INFRACȚIUNI!

Patrula Poliției l-a descoperit pe **Levai Tiberiu Ioan** (35 ani), din Dorobanți, urmărit general, autorul unui furt din locuința lui Sipple Gerhard, din Arad. **Levai Tiberiu** a fost introdus în arest.

• Este cercetat în stare de libertate **Klimai Ioan** (33 ani), din Mocrea, fără ocupație, care în cursul lunii februarie a.c. a sustras 6 plăci de tablă ondulată de la S.C. Agromec SA Mocrea. Valoarea prejudiciului se ridică la 9 milioane lei. Prejudiciul a fost recuperat iar lui Klimai Ioan i s-a întocmit dosar penal.

• Asociatul unic al SC „Vesttheo" SRL Arad, **Cotuna Toader** (48 ani), în cursul anului trecut nu a înregistrat mai multe facturi fiscale, sustrăgându-se astfel de la plata TVA-ului către bugetul de stat. Este vorba de un prejudiciu de 2,5 milioane lei.

Pentru preluarea CET de către CLM

PROTOCOLUL AR TREBUI SEMNAT PÂNĂ ÎN 16 APRILIE

Sindicatul Energia din CET a depus ieri, la Curtea de Apel Timișoara, o **cerere de suspendare și anulare a HG 105** (hotărâre privind transmiterea CET Arad din patrimoniul societății Termoelectrica în administrarea CLM Arad). „Dacă justiția e liberă, sperăm în anularea hotărârii", spune Traian Deliman, liderul sindicatului. În ceea ce privește programul de acțiuni sindicale, acesta va fi hotărât după ce se va încheia campania națională a BNS de strângere de semnături pentru susținerea acțiunilor sindicale. „Semnăturile sunt colectate pe federații. Apoi, în funcție de specificul fiecărei societăți, vor fi organizate greve sau demonstrații de lungă durată", adaugă Deliman.

Protocolul de predare-preluare trebuie încheiat între Termoelectrica și CLM Arad până la mijlocul lui aprilie, cel puțin așa prevede un ordin semnat de miniștrii Popescu (MIR) și Cozmâncă (MAP). Dacă protocolul va fi sau nu semnat, rămâne de văzut. Reamintim că Aradul (sau mai bine zis Comisia de negociere mandatată de CLM) a pus niște condiții pe care Termoelectrica, se pare, nu le va accepta. CLM a cerut, printre altele, asigurarea combustibilului pentru 2002 cu plata după 12 luni, continuarea investițiilor pentru grupul II.

Ministrul Dan Ioan Popescu a declarat clar că Termoelectrica nu va mai avea nici o responsabilitate după ce scapă de CET-uri și că va furniza doar soluții tehnice. „Combustibilul trebuie achiziționat de fiecare centrală termică în parte, pe bază de contract. Noi putem să ajutăm primăriile oferindu-le posiblitatea să cumpere combustibilul la același preț la care îl ia Termoelectica", a declarat ministrul într-un interviu publicat recent de Evenimentul Zilei.

Despre finanțările externe despre care primarul Popa vorbea și în baza cărora a solicitat trecerea CET în administrarea CLM, nu se mai știe nimic. Până acum n-a apărut nici unul din cei trei investitori (unul făcut public, ceilalți doi rămași misterioși).

GERLINDE KNAP

Cine trebuie să depună declarația de venit global?

Județul Arad a fost primul în care contribuabilii au primit la domiciliu pachetul informațional din partea Ministerului Finanțelor Publice. Persoanele care au primit acest pachet au îndatorirea de a citi cu atenție instrucțiunile de completare, după care vor completa declarațiile respective (în dublu exemplar) și originalul îl vor expedia pe adresa finanțelor, prin intermediul acelui plic preadresat existent în pachetul informațional, copia declarației rămânându-le lor.

● *Cine trebuie să depună declarația de venit global?*

Contribuabilii, persoane fizice române cu domiciliul în România, care în cursul anului 2001 au obținut venituri din salarii și asimilate salariilor, activități independente, cedarea folosinței bunurilor - altele decât imobilele cu destinație de locuință - sau venituri de aceiași natură din străinătate. Declarația de venit global se depune la organul fiscal de care aparține cu domiciliul contribuabilul.

● *Cine nu trebuie să depună declarația de venit global?*

Contribuabilii care realizează venituri dintr-o singură sursă, sub formă de salarii, la funcția de bază, pe întregul an fiscal, pentru care angajatorul a efectuat operațiunile privind regularizarea impozitului. De asemenea, contribuabilii care realizează venituri a căror impunere este finală.

● *Cine trebuie să depună declarații speciale?*

Contribuabilii care în anul 2001 au obținut venituri din activități independente, din cedarea folosinței bunurilor, sau venituri din străinătate, vor depune pe lângă declarația de venit global și declarații speciale pentru fiecare categorie de venit în parte. Declarațiile speciale se completează pentru fiecare categorie de venit și pe fiecare loc de realizare a acestuia și se depun la organul fiscal unde se află sursa de venit.

G. KNAP

Banca Transilvania

PROFIT NET PE 2001 - 364 MILIARDE DE LEI

În 25 martie 2002, la Cluj-Napoca a avut loc Adunarea Generală Ordinară, (respectiv cea Extraordinară) a Acționarilor Băncii Transilvania, în cadrul căreia au fost aprobate situația patrimonială și contul de profit și pierderi la data de 31 decembrie 2001.

Veniturile BT în 2001 se situează la 1755 de miliarde de lei, înregistrând o creștere cu 54% față de anul 2000. Profitul net al băncii este de 364 miliarde de lei, cu 39% mai mare față de cel realizat în 2000.

O linie ascendentă a fost menținută și la credite, plasamentele în credite crescând de 2,10 ori față de sfârșitul anului 2000.

BILANȚ LA COOPERATIVA DE CREDIT „CRIȘANA" - GURAHONȚ

Zilele trecute a avut loc Adunarea generală a acționarilor. Președintele cooperativei, Sărac Marcu, a declarat că unitatea pe care o conduce merge bine. Înființată în 1957, cooperativa a realizat anul trecut un beneficiu de peste 140.000.000 lei. În prezent „Crișana" are agenții și în comunele Almaș, Vârfurile și Hălmagiu. Cooperativa și-a găsit echilibrul financiar ceea ce a consolidat-o.

TRAIAN DĂRĂȘTEANU,
Gurahonț

O NOUĂ BANCĂ ÎN ARAD

Începând de săptămâna viitoare o nouă bancă își va deschide o sucursală în Arad. Banca „Ion Țiriac", un competitor serios pe piața bancară, va fi deschisă publicului probabil începând de marți, 2 aprilie. Noua investiție bancară va funcționa în sediul fostei bănci turco-române din Piața Avram Iancu. „Ion Țiriac" este o nouă bancă ce funcționează în Arad.

DORU SAVA
Foto: V. MUSCA

Banca Tiriac

AGA LA SIF BANAT - CRIȘANA

Astăzi, la Palatul Cultural are loc Adunarea Generală Ordinară a Acționarilor SIF Banat-Crișana. Luni, 1 aprilie, conducerea Societății de Investiții Financiare va organiza o conferință de presă în cadrul căreia vor fi prezentate hotărârile luate de AGA.

PARTENERIAT DE AFACERI BÉKÉSCSABA - ARAD

În intenția de a sprijini firmele locale la crearea unui cadru de afaceri dinamic, Departamentul Economie Internă - Externă invită agenții economici arădeni să participe la un **PARTENERIAT DE AFACERI** organizat în colaborare cu Camera de Comerț și Industrie din Békéscsaba - Ungaria, în data de 12 aprilie 2002. Întâlnirile de afaceri cu firme maghiare se desfășoară pe domeniul de activitate solicitat de firmele române.

Virgil Culda spune că

„ÎN SPATELE ATACURILOR DIN PRESĂ STAU OAMENI CARE VOR SĂ DESTABILIZEZE I.M.A.R.-UL!"

Sindicatul Liber din I.M.A.R. (S.L.I.M.A.R.). a organizat ieri o conferință de presă în care a dorit să lămurească unele afirmații făcute într-un ziar arădean. Președintele sindicatului, Virgil Culda a dorit să precizeze că nu a avut nici un conflict violent cu un angajat al societății. Apoi a evidențiat câteva din realizările Sindicatului pe care îl conduce: înființarea unui C.A.R. avantajos pentru membrii de sindicat, organizarea diverselor activități sportive sau caritabile etc. Culda a mai adăugat că, acum doi ani când a preluat conducerea S.L.I.M.A.R. un angajat avea salariul minim 950.000 de lei, iar acum are peste trei milioane plus bonuri de masă de un milion.

Virgul Culda s-a declarat jignit de un articol apărut într-un ziar arădean: „nu accept ca cineva să își bată joc de munca noastră, a celor de la sindicat". El a declarat că își va căuta dreptatea în instanță. Culda mai crede că: în spatele atacului stau oameni foarte bine plătiți care încearcă să destabilizeze I.M.A.R.-ul.

Președintele Alianței Sindicale Arad (A.S.A.), Ionel Rusu s-a declarat solidar cu vicepreședintele A.S.A. Virgil Culda. El a considerat că atacul în presă nu a fost fondat și că există o tendință de a lovi în liderii de sindicat. Rusu a mai spus că depre el se vorbește că are firme deschise și vilă. „În realitate nu am nimic. Stau la bloc, la etajul IV, în cartierul Micălaca. Conduc un hârb de Dacie din anii '80... Dacă v-ați lua după zvonuri..."

În viitorul apropiat Alianța Sindicală Arad își propune să organizeze o întâlnire cu reprezentanții Casei Județene de Asigurări de Sănătate.

OLIMPIU BULZAN
Foto: ONORIU FELEA

Criteriile de acordare a înlesnirilor la plata obligațiilor bugetare restante

Creditorii bugetari vor putea acorda, la cererea debitorilor, indiferent de forma de proprietate și de modul de organizare a acestora, eșalonări sau amînări la plata impozitelor, taxelor, contribuțiilor și a altor obligații bugetare restante la 31 decembrie 2001, inclusiv a majorărilor și penalizărilor de întîrziere aferente acestora, potrivit Ordonanței de Urgență pentru recuperarea arieratelor bugetare, aprobate, joi, de Guvern.

Potrivit actului normativ, pot fi acordate, totodată, amînări, scutiri sau reduceri de majorări de întîrziere, scutiri sau reduceri de impozite și taxe, în condițiile legii.

Graficul și condițiile de acordare a înlesnirilor se stabilesc printr-o convenție încheiată între creditor și debitor.

Ministerul Finanțelor Publice, Ministerul Muncii și Solidarității Sociale, precum și alte autorități ale administrației publice centrale sau locale vor putea acorda eșalonări la plata impozitelor, taxelor și a altor obligații bugetare, precum și a majorărilor de întîrziere și a penalizărilor de orice fel, pe o perioadă de cel mult cinci ani, cu un termen de grație de pînă la șase luni, cuprins în perioada de eșalonare. În plus, aceste instituții pot decide și amînări la plata impozitelor, taxelor și a altor obligații bugetare, pînă la data de 29 decembrie a anului fiscal în curs.

Numărul de luni de eșalonare la plata obligațiilor bugetare, care include și perioada de grație, se determină în funcție de raportul procentual dintre totalul obligațiilor bugetare și cifra de afaceri, pe baza unei convenții încheiate între debitori și creditorii bugetari respectivi. Astfel, pentru un raport de 5%, perioada de eșalonare este de 12 luni, iar pentru un raport de peste 50%, ea poate depăși 60 de luni.

Astfel, vor fi acordate zece puncte contribuabililor care au o activitate neîntreruptă de peste zece ani și au avut sediul stabil în ultimii cinci ani. O altă condiție este ca raportul dintre vechimea arieratelor și cea a contribuabilului să fie mai mic de 40%.

În cazul în care contribuabilii nu au obligații neachitate în contul impozitelor cu stopaj la sursă și au achitat debitele anului curent în proporție de peste 90%, vor primi 20 de puncte, iar dacă anterior nu au beneficiat de alte înlesniri, vor primi alte zece puncte.

Vor fi acordate pînă la zece puncte pe baza calculării unor indicatori financiari, și anume îndatorarea financiară, lichiditate globală și solvabilitate.

În cazul în care debitorul obține între între 29 și 63 de puncte, contribuabilul poate beneficia de o serie de înlesniri la plată. Prima dintre acestea se referă la eșalonarea la plata obligațiilor datorate și neachitate reprezentînd impozite, taxe, contribuții și alte venituri bugetare, cu excepția majorărilor de întîrziere și a penalizărilor de întîrziere.

Debitorii care obțin peste 63 de puncte și au toate obligațiile bugetare achitate, inclusiv cele ale anului curent, la data depunerii cererilor de acordare a înlesnirilor la plată, vor beneficia de scutirea la plată a majorărilor de întîrziere și a penalizărilor de întîrziere aferente obligațiilor datorate pînă la 31 decembrie 2001.

În situația în care un contribuabil obține între 64 și 110 puncte, acesta poate beneficia de eșalonarea la plata obligațiilor datorate și neachitate reprezentînd impozite, taxe, contribuții și alte venituri bugetare, cu excepția majorărilor de întîrziere și a penalizărilor de întîrziere, de amînarea la plata majorărilor de întîrziere și a penalizărilor de întîrziere pînă la ultimul termen de plată din eșalonare, precum și de reducerea cu 75% a majorărilor de întîrziere și a penalizărilor aferente în situația în care au fost respectate termenele de plată din eșalonare și condițiile în care aceasta a fost acordată.

Dacă debitorul obține peste 110 puncte, înlesnirile de care poate beneficia sînt eșalonarea la plata obligațiilor datorate și neachitate reprezentînd impozite, taxe, contribuții și alte venituri bugetare, cu excepția majorărilor de întîrziere și a penalizărilor de întîrziere, amînarea la plata majorărilor de întîrziere și a penalizărilor de întîrziere pînă la ultimul termen de plată din eșalonare, scutirea la plată a majorărilor de întîrziere și a penalizărilor de întîrziere în situația în care au fost respectate termenele de plată din eșalonare și condițiile în care aceasta a fost acordată.

-Nu beneficiază de înlesniri la plată debitorii care, în urma analizei, obțin un punctaj mai mic sau egal cu 14 puncte, precum și debitorii al căror principal obiect de activitate îl reprezintă organizarea jocurilor de noroc.

CHEMAȚI LA VINDECARE

Primele două duminici din Postul Mare sunt tot atâtea trepte în călătoria - urcuș spre bucuria pascală a propriului nostru botez. În biserica primară catehumenii erau pregătiți de-a lungul acestei perioade și erau botezați în noaptea de Înviere. Deși nu mai suntem catehumeni, rămânem permanent „chemați" după porunca pericopei evanghelice din Duminica Ortodoxiei: „Urează-Mi"(In. 1,43) de a retrăi la Paști propria noastră înviere (Rom. 6.4).

Duminica Ortodoxiei este duminica unei întâlniri: „El ca la ceasul al zecelea" când Ioan și Andrei L-au întâlnit pe Domnul și „au rămas la El în ziua aceea" (In 1,39). Prin întâlnirea cu Mântuitorul Hristos omul se transformă. O primă întâlnire cu El are loc la botez. O a doua întâlnire este aceea când conștientizând harul primit la botez te hotărăști să-l urmezi lui Hristos (Sf. Diadoh al Foticeii - Cuvânt ascetic 85"). A-L întâlni pe Hristos înseamnă să ai o clipă care să te transforme și pentru care să nu-ți ajungă o viață întreagă să o dezvălui (par. Arsenie Boca). În Duminica Ortodoxiei suntem chemați să redescoperim Paștile noastre din acest an spre a avea parte de cele veșnice.

Dar Duminica Ortodoxiei marchează și o biruință. Este triumful dreptei învățături asupra ereziei iconoclaste care „ nega lumii materiale și sensibile orice posibilitate de mântuire, de sacrificare, de unire cu Dumnezeu" (Soloviov). Oricărui iconoclasm care întreabă: „poate ieși ceva bun din Nazaret?" Biserica îi răspunde „vino și vezi!"

Este adevărat că Natanael are rezerve cu privire la capacitatea Galileii de a fi disponibilă în a conlucra cu divinitatea dar acestea vizează mai degrabă pesoana sa. El nu întreabă pe Filip, în mod firesc, la afirmația acestuia - dacă Mesia ar putea veni din Nazeret, ci extinde aria incertitudinilor sale cuprinzându-se și pe sine (el însuși originar din Cana Galileii - nu departe de Nazaret).

Și îl înțelegem oarecum pe Natanael... Ne sunt încă proaspete în suflet cuvintele Sfântului Andrei Criteanu din Canonul cel mare ce l-am rostit în prima săptămână a postului: „De unde voi începe a plânge faptele vieții mele celei ticăloase? Ce începere voi pune Hristoase acestei tânguiri de acum?... și ne-am putea întreba împreună cu Natanael la invitația Bisericii din prima duminică a Postul Mare - „vino să vezi": Ce să văd Doamne în viața mea? Neputință, slăbiciune, neîmplinire...! Biserica nu ne lasă însă pradă tristeții acestor interogații....

În Duminica a II-a din Postul Mare ea ne învață că orice suflet poate fi vindecat. În această duminică pomenim pe Sf. Grigore Palama care a dat Bisericii învățătura despre energiile necreate. Harul lui Dumnezeu - această energie necreată poate coborî până la om ca să-l vindece. El ne poate pătrunde făcându-ne părtași firii dumnezeești (2 Pt. 1,4).

„Fiule ție îți zic scoală-te este un îndemn sub auspicile căruia călătoria noastră spre Paști poate fi posibilă. În această duminică învățăm că nu ne putem mântui decât în comuniune (4 bărbați își aduc, pe brațe, prietenul la Hristos) dar și că vindecarea noastră sufletească depinde de acceptarea dialogului cu Mântuitorul. El, deși le apreciază credința, nu li se adresează, ci cuvintele lui se revarsă ca o veste bună doar spre sufletul paraliticului: „Fiule, iertate îți sunt păcatele (Mc. 2,5). În Duminica întâi a postului s-a pus o întrebare: „poate ieși ceva bun?" iar în Duminica a II-a, când harul lui Dumezeu coboară peste neptuințele noastre tămăduindu-le, răspunsul Bisericii nu poate fi decât unul: „vino să vezi"...

Pr. GH. GOGAN

În demersul ecumenic

„UNITATEA ESTE CONCILIEREA DIVERSITĂȚII"

● Dialog cu ADOLF MARTIN RITTER, profesor dr. la Facultatea de Teologie Evanghelică Luterană din Heidelberg

- Domnule profesor, ne aflăm în preajma celei mai mari sărbători a creștinătății, Paștele. În acest an, decalajul dintre Paștele catolic și cel ortodox este considerabil. Iisus Hristos învie de două ori? Aceste celebrări la date diferite nu sunt cumva o portiță pentru necredibilitatea creștinismului?

- Desigur, ar trebui să purtăm discuții foarte serioase pentru a se ajunge la acordul tuturor Bisericilor creștine în aplicarea acelorași principii de socotire a datei Paștilor. Dacă se va constata însă, că unitatea dintre Răsărit și Apus, dintre Bisericile de tradiție răsăriteană și apuseană s-ar face doar cu prețul unei noi rupturi în interiorul vreunei Biserici, atunci sunt de părere ca lucrurile să rămână așa cum sunt. În cazul în care unii credincioși ruși ortodocși ar afirma spre exemplu: dacă Patriarhia Bisericii Ruse va modifica modalitatea de numărare a datei Paștilor, noi vom rupe comuniunea cu aceasta, consider că e mai bine să se rămână la situația existentă acum.

Sunt convins de faptul că împreună avem o singură credință în Învierea lui Hristos, chiar dacă o sărbătorim la date diferite. Nu doar în ce privește data Paștilor, ci și în celelalte aspecte ale vieții bisericești, creștinii trebuie să ajungă la conștiința că trebuie să își transmită mesajul creștin pe fondul tuturor diferențelor și confruntărilor existente încă între ei. Pe de altă parte, trebuie să explicăm lumii motivele acestei diferențieri a datei Paștilor și cred că vom fi înțeleși. Nu vreau să credeți că mă situez de partea celor care se opun uniformizării datei Paștilor, dar decât o nouă dezbinare, mai bine așa cum e acum. Am putea sărbători și împreună cu ceilalți de altă tradiție decât a noastră data Paștilor, arătându-ne astfel comuniunea în aceeași credință a Învierii Domnului. Aș dori să vă dau un exemplu edificator: e vorba de un preot ortodox din Transilvania, nu-i voi rosti numele. El mi-a spus că acum duminică va sărbători Paștile cu creștinii catolici și evanghelici, și apoi, peste o lună va sărbători desigur, cu parohia lui ortodoxă, Învierea Domnului.

- Se vorbește despre ecumenism și se încearcă pași în acest sens. Ce obstacole există, la ora actuală, în demersul ecumenic?

- Una dintre piedicile esențiale constă în aceea că în mod conștient sau inconștient, există mai departe, în rândul multor creștini, convingerea potrivit căreia comuniunea bisericească trebuie să fie condiționată în mod obligatoriu de o uniformitate totală. Dacă înțelegem însă și acceptăm faptul că unitatea este concilierea diversității, vom putea pătrunde mai adânc în sensul lucrurilor. Chiar dacă celălalt este altfel decât mine în multe privințe, nu am cea mai mică îndoială că prin el îmi vorbește mie, adevărata voce a lui Hristos și că în cealaltă Biserică există adevărata Biserică a lui Hristos.

-Ați conferențiat, timp de o săptămână, la Facultatea de Teologie Ortodoxă din Arad, despre Cetatea lui Dumnezeu și Cetatea terestră - în concepția Sf. Augustin. Cum poate omul actual să facă trecerea din cetatea pământească în cea a lui Dumnezeu?

- Augustin și-a gândit întreaga sa concepție într-un mod foarte personal. "Amor sui" și "amor dei" sunt realități atât de apropiate nouă. Concepția sa despre întâlnirea și întrepătrunderea celor două cetăți dumnezeiască și pământeană în această lume, se dovedește reală chiar într-o lume permanent secularizată. Teoria lui nu presupune realitatea statului creștin (corpus christianum) specifică perioadei constantiniene. Găsim în opera lui un ajutor prețios. La Augustin putem încopcia mai multe elemente comune prezentului nostru decât la Gelasius sau împăratul Iustinian, mai ales că aici în lumea ortodoxă, trăim într-o lume postbizantină.

- Acum, când creștinii se află în Postul Paștelui, ce mesaj aveți pentru ei?

- Unul dintre motivele principale ale acestui seminar este acela de a arăta că între gândirea apuseană și răsăriteană nu există o contradicție exclusivă, ci că e vorba doar de accente diferite; cu alte cuvinte, în istorie poți descoperi o bogăție foarte mare, numeroase exemple de conciliere a diversității. Au existat mereu deosebiri care nu au periclitat comuniunea dintre credincioși. Augustin nu a fost un eretic. A fost însă uitat adesea, în lumea ortodoxă, mai ales în ortodoxia greacă. Concepția sa este un exemplu concludent pentru concilierea diversității. Dacă vom lua în considerație Tradiția veche comună largă dar și foarte diferențiată, atunci vom dobândi multă putere pentru înțelegerea sensului perioadei postului pe care o petrecem acum, pentru înțelegerea Învierii lui Hristos ca sărbătoare centrală a întregii creștinătăți. Hristos vine la cei care se pregătesc lăuntric să îl primească și se deschid Lui. Așa cred că trebuie să trăim în această perioadă. Nu este importantă renunțarea în sine ci accentul pus pe aspectul pozitiv. Prin renunțare să ne întărim și să transmitem contemporaneității noastre vestea cea mare că Hristos a Înviat și la fel, în bucuria comuniunii cu ceilalți să răspundem: Adevărat a înviat!

T. MATICA

RELIGIA - ÎN DEZBATEREA STUDENȚILOR EUROPENI DE LA AEGEE

În aceste zile se desfășoară la Arad în organizarea AEGEE (Association des Etats Généraux des Etudiants de l'Europe - Asociația studenților europeni) conferința ecumenică **„Religiile - Fațete ale credinței"**. Despre filiala arădeană a AEGEE și despre evenimentul anunțat ne oferă amănunte d-șoara Monica Zârna, președintele antenei din Arad.

● AEGEE este una dintre cele mai mari asociații studențești interdisciplinare europene, având peste 17.000 de membri în 260 de orașe universitare. Printre scopurile organizației se numără promovarea înțelegerii și a toleranței în rândul tinerilor, promovarea ideii de Europă unită, cooperarea transfrontalieră, comunicarea și integrarea studenților, străduindu-se să creeze o societate deschisă și tolerantă a viitorului. AEGEE este o organizație nonguvernamentală apolitică și independentă financiar.

● AEGEE Arad s-a înființat în ianuarie 2002 iar conferința „RELIGIILE - Fațete ale credinței" este primul eveniment cu participare europeană al asociației arădene. Suntem bucuroși să avem printre noi 25 de participanți din Germania, Franța, Polonia, Austria, Olanda, studenți la diferite universități.

● Acest eveniment are privilegiul să beneficieze de înaltul patronaj al domnului primar **Dorel Popa**, al doamnei rector al Universității „Aurel Vlaicu" **profesor doctor Lizica Mihuț** și al domnului rector al Universității de Vest „Vasile Goldiș" **profesor doctor Aurel Ardelean.**

● Dimensiunea religioasă este una dintre problemele ignorate la nivel european, într-o perioadă marcată de preocupări politice și economice. Problema pornește de la oameni, de la obiceiul acestora de a axa preocupările lor pe partea economică, este evident astfel existența unei soluții atât din punct de vedere uman cât și din punct de vedere financiar. Ignorând această problemă se pune în pericol însă și echilibrul societății, cunoscut fiind faptul că orice societate se bazează pe principii solide izvorâte din credințele religioase. Înclinând balanța către partea economică, partea spirituală este exclusă practic din viața omului de rând; acesta nu mai are echilibrul interior necesar înțelegerii și desfășurării unei activități coerente prolific societății. Conferința își dorește tragerea unui semnal de alarmă în această problemă, atât la nivel local cât mai ales la nivel comunitar. De asemenea, își propune prezentarea modelului de diversitate religioasă a județului Arad, model care servește la crearea unei imagini favorabile României la nivel european și în contextul procesului de integrare europeană a țării noastre.

● Asociația studenților europeni AEGEE Arad consideră că este în măsură să facă un pas în această problemă, deloc ușor de rezolvat, prin organizarea conferinței „RELIGIILE- Fațete ale credinței". Cei 40 de participanți, studenți europeni, împreună cu personalitățile prezente și cu membrii organizației vor fi invitați să semneze într-o carte albă a toleranței, carte care va fi lansată prin mijloacele mass-media și la care sunt invitați a subscrie toți cei care cred în libertate dar mai ales în toleranța religioasă.

● Dorim să mulțumim membrilor noștri, fără entuziasmul cărora AEGEE Arad nu ar putea exista, sponsorilor (Gotic, Miky, BrauUnion, Stațiunea Vini-viticolă Miniș, Cabana Lac), tuturor reprezentanților cultelor, implicați în acest proiect și coordonatorilor de seminar.

V.F.

Foto: V. MUSCA

Nu-ți mai spune

Nu-ţi mai spune-a ta durere, frate nimănui
vino, spune-ţi tot necazul, numai Domnului;
n-alerga cu chinurile tale sufletești
nici la lume nici la oameni să te lecuiești.

Ci la Domnul vino, frate, El te-o vindeca,
rana ta cea grea de moarte El ți-o va lega
te va-mbărbăta și fi-vei frate ușurat,
căci așa cum El lucrează, nimeni n-a lucrat.

Doamne, peste-a noastre rane lasă-al Tău alin,
peste ceaţa vieţii noastre adu-al Tău senin!
Dă-ne Doamne, - mbărbătare când e lupta grea
să ne bucurăm odată de cununa Ta!

TRAIAN DORZ

BISERICĂ ȘI FILANTROPIE

Între preocupările Episcopiei Aradului, Hălmagiului, Ienopolei și Hunedoarei sunt și activitățile filantropice. Amintim câteva dintre cele de ultimă oră:

◆ acordarea și mijlocirea acordării consultațiilor medicale și tratamentelor gratuite pentru persoane cu venituri mici sau fără nici un venit;

◆ sprijinirea copiilor provenind din familii sărace pentru îmbunătățirea situației la învățătură;

◆ acodarea ajutoarelor financiare, materiale sau a medicamentelor persoanelor defavorizate;

◆ organizarea excursiilor, taberelor, pelerinajelor la mănăstiri sau biserici cu copii din Centrele de Plasament;

◆ vizitarea, cu câteva zile în urmă, a copiilor din C.P. 2 Arad, de către un grup de credincioși ai Noii Catedrale „Sf. Treime" din Arad, dăruindu-li-se copiilor dulciuri, fructe, cozonaci și ... dragoste.

Întâlnire de taină FC UTA - oficialități locale

MARIN LUPAȘ: „AM GĂSIT CÂTEVA SOLUȚII"

Ieri, președintele clubului UTA, dl. Marin Lupaș, a avut o întâlnire, ce s-a vrut de taină, cu primarul Aradului, dl. Dorel Popa și prefectul județului, dl. Dan Ungureanu. Aflând de întâlnire, l-am „presat" pe conducătorul UTA-ei să ne spună ce s-a discutat concret. Greu, foarte greu, am smuls câteva cuvinte de la Marin Lupaș, pentru că îl citām: **„Sunt lucruri care nu se pot spune. De culise, cred că mă înțelegeți..."**

Totuși am aflat că împreună s-au găsit unele soluții de sprijinire a activității clubului UTA, urmând ca, săptămâna viitoare, să se bată în cuie ceva concret. Tot în următoarele zile, mai mult ca sigur se va demara crearea acelei mult trâmbițate societăți pe acțiuni, care să lucreze și să producă bani pentru UTA. **„Important e că, după multă vreme, oficialitățile Aradului, dau mai multă importanță fenomenului UTA și vor să ne ajute"** - a opinat dl. Lupaș.

● *Poziția lui Parpală, bumerang împotriva UTA-ei*

Că, onor Consiliul Județean Arad are treburi și cheltuieli mult mai importante decât cele legate de FC UTA, parcă are dreptate (fie și-n degetu' mic...) președintele Caius Parpală. Dar, îndrăzneala de a declara, citām: **„Chiar, dacă vă susținem acum să promovați, nu veți putea să vă mențineți în Divizia A"**, vine ca un bumerang împotriva echipei fanion a Aradului. Dacă domnia-sa nu dorește ca UTA să promoveze în Divizia A, nu e o tragedie. Oricum, jucătorii nu vor fi impresionați de tânguiala d-lui Parpală și „vor muri pe teren" pentru atingerea țelului propus. Supărător este că, „veninul" din cuvintele lui Caius Parpală pot fi interpretate. **E cumva un sfat către UTA să o lase mai moale, adică să mai vândă niște meciuri, pentru a nu promova d-le Parpală? Ori e o metodă de a vă spăla pe mâini, că nu puteți (ori nu vreți) să ajutați UTA?**

De-o fi una, de-o fi alta, ați greșit d-le Parpală. Nu aveați dreptul moral de a da astfel de verdicte. Ne-aduce aminte de vremurile Pugna-Poli Timișoara, ce le credeam de mult apuse.

Rugat să comenteze declarația președintelui Consiliului Județean Arad, cu bunul simț și diplomația ce îl caracterizează, Marin Lupaș ne-a spus: **„Nu vreau să comentez această poziție. E părerea d-lui Parpală și o respect, chiar dacă diferă total de cea a UTA-ei".**

DANIEL SCRIDON

Deoarece Minerul Certej a fost descoperită că a făcut „blat"

TREI DIVIZIONARE C ARĂDENE SUNT IMPLICATE ÎN ADEVĂRATE DERBY-uri

În ședința de joi a Comisiei de Disciplină din cadrul FRF, s-a hotărât penalizarea echipelor Soda Ocna Mureș și Minerul Certej, pentru faptul că formația gazdă nu și-a apărat corect șansele, în întâlnirea directă, din etapa a XVIII-a, câștigată de vizitatori, cu 4-0.

Ambele echipe au pierdut jocul cu 3-0, iar Soda Ocna Mureș a fost penalizată - în plus - cu șase puncte. Toate aceste sancțiuni s-au luat pe baza raportului făcut de observatorul FRF prezent la acest meci, Iulian Spătaru, din Timișoara, care a scris că gazdele au făcut non-combat în fața oaspeților. Așa stând lucrurile, situația în clasament se complică. Astfel, A.C.U. Arad a ajuns la doar patru puncte de lidera Minerul Certej și se întâlnesc - astăzi - pe terenul acesteia din urmă.

În plus, un alt duel se va da la Ineu, acolo unde Tricotaje întâlnește o formație disperată, West Petrom Pecica. Doar Telecom are o misiune ceva mai ușoară. Dar să vedem ce și cum...

MINERUL CERTEJ - A.C.U. ARAD

Mare derby, mare! Așa, dintr-o dată! Dacă știau arădenii că Certejul va fi penalizat, poate că Aslău și Lung evitau cartonașele galbene din etapa precedentă, când au fost avertizați, lucru ce înseamnă - pentru această etapă - suspendarea.

Antrenorul celor de la A.C.U., Marcel Coraș, ne-a declarat: **„În primul rând, să ne vedem lungul nasului. Obiectivul nostru este acela de a nu pierde, pentru ca echipa gazdă să nu se desprindă. Ne lipsesc doi jucători importanți, ceea ce înseamnă mult. În funcție de rezultatul acestui joc ne vom face sau nu o altă strategie. Sincer, nici nu știu ce formație voi alinia în acest meci."**

Totuși, A.C.U. va alinia - cel mai probabil - următorii unsprezece: Rusu-Oprean, Negrilă, Pocian - Vizitiu, Varga, Rus, L. Paul, Bâgu - Pavel, C. Roșca.

TRICOTAJE INEU - WEST PETROM

Iarăși, oaspeții au șansa să-și ajusteze situația în clasamentul adevărului, iar aceasta pentru simplul motiv că evoluează în județul Arad. Din câte știm noi, partida se va disputa „pe bune", căci - în ciuda faptului că oaspeții au nevoie de punct(e) ca de aer - nici gazdele nu stau prea bine în clasament, o eventuală înfrângere aruncându-le în zona periculoasă a clasamentului. În această situație - va fi un „care pe care" - din care sperăm să iasă învingător cel mai bun.

Antrenorul Tricotajelor, Alexandru Gaica, ar putea trimite în teren următoarea formație: Dulhaz - Herman, Jurcă, Pap, Toduța - Boloș, Abrudean, Georgiu, Munteanu - Mițiți, Pantea.

De cealaltă parte, tehnicianul celor de la West Petrom, Mihai Roșca, poate alinia formula: Grozav - Cioară, Iova, G. Radu, Sighete - Sârbuț, Barta, Sas, Corsenti, Anca - V. Fritea.

F.C. TELECOM - METALURGISTUL CUGIR

Un meci în care gazdele par mari favorite. E un meci în care singurul semn al pronosportiștilor ar trebui să fie 1. Nu credem că „telefoniștii" se vor poticni, căci Metalurgistul Cugir e o potențială candidată la zona „nisipurilor mișcătoare", iar cei din Micălaca ar trebui să le pună - și lor - o „piedică". Marius Grad, antrenorul celor de la Telecom ar putea trimite în teren următoarea echipă: Sabău - Toma, Grad, Barna, Savin - Maghici, I. Arman, Corinda, Militaru - Ardelean, Mereniuc.

LEO SFÂRA

La Cupa Banatul, rezultate bune pentru tenisul arădean

La sfârșitul săptămânii trecute, în orașul de pe Bega s-a desfășurat Cupa Banatul la tenis de câmp. Dintre sportivele arădene prezente la competiție, cel mai bine s-a clasat Rafaela Don, loc I, la categoria 11-12 ani. Celelalte două fete, Sandra Sida (11-12 ani) și Sabrina Fetea (15-16 ani) au urmat-o îndeaproape, ambele obținând locul al II-lea. Mai trebuie precizat că cele trei sportive au dublă legitimare, CS UTA - CSȘ Arad.

A.C.

FOTBAL - DIVIZIA A

Etapa cu numărul XIX a Diviziei A la fotbal programează în acest weekend următoarele partide, după cum urmează: **astăzi:** Gloria Bistrița - Steaua (ora 15, **TVR1**), Universitatea Craiova - Petrolul Ploiești (ora 16), Farul Constanța - UM Timișoara (ora 16), FC Național - FC Argeș (ora 17, **PRO TV**), FCM Bacău - FC Brașov (ora 18), Astra Ploiești - Ceahlăul Piatra Neamț (ora 19,30); **mâine:** Sportul Studențesc - Rapid (ora 13, **TVR1**), Dinamo - Oțelul Galați (ora 15, **PRO TV**).

FC UTA PE PRIMUL LOC ȘI LA JUNIORI

Partea a doua a Campionatului Național de juniori republicani se află în plină desfășurare. După 11 etape, atât la juniori A, cât și la juniori B, în seria a IV-a, FC UTA conduce, având mari șanse de a se califica la fazele superioare.

Juniori A

Campionii en-titre la această categorie de vârstă juniorii de la FC UTA sunt pe primul loc fără înfrângere. În ultima etapă, UTA a învins pe Jiul Petroșani cu 4-0 (goluri: Gafița - 2, Piț și Chevereșan). Pentru „alb-roșii" au jucat: Calițoiu - Bilia, Demian, Papavă, Rus-Ciortan, Vezan, Piț, Burlacu - Chevereșan, Gafița. **Au mai evoluat:** Pântălie, Petrean și Stanciu. **Au lipsit:** Huțan și Mărginean (convocați la lotul de tineret); R. Fritea, Ianu și Matei (accidentați).

CLASAMENT DUPĂ 11 ETAPE

1. FC UTA	**11**	**8**	**3**	**0**	**29-6**	**35**	**(+11)**
2. Poli Timișoara	11	8	2	1	31-7	34	(+10)
3. Jiul Petroșani	11	7	2	2	25-8	30	(+10)
4. CSM Reșița	11	6	4	1	25-7	28	(+8)
5. Banatul Timișoara	11	4	4	3	19-12	20	(0)
6. Pandurii Tg. Jiu	11	4	1	6	14-22	17	(-3)
7. Gloria Reșița	11	3	2	6	28-25	14	(-10)
8. U.M. Timișoara	11	2	2	7	18-23	10	(-10)
9. CSȘ Caransebeș	11	2	0	9	10-38	8	(-16)
10. D. T. Severin	11	1	0	10	6-57	4	(-20)

• Se acordă patru puncte la victorie, un punct la meci egal și nici unul la înfrângere.

Juniori B

Cu un avans de 10 puncte conduc cei de la FC UTA, în fața UMT-ului și a celor de la Pandurii Tg. Jiu, diferență ce ne face să credem că nimic nu se mai poate întâmpla și formația pregătită de M. Montali și V. Pasc, se poate gândi deja la turneul semifinal, la care se califică doar prima clasată.

În etapa a 11-a, FC UTA - Jiul Petroșani 4-0 (goluri: Zorilă, Secelean, Niculai și D. Mihai). **Au jucat pentru UTA:** Meșca - Ciurdar, Zorilă, Hazas, Velțenescu - Secelean, Majer, Moț, Pălincaș - Niculai, Bandi. **Au mai jucat:** D. Mihai, Curta și Piper.

CLASAMENT

1. FC UTA	**11**	**10**	**0**	**1**	**30-5**	**40**	**(+16)**
2. UM Timișoara	11	7	2	2	27-13	30	(+10)
3. Pandurii Tg. Jiu	11	7	2	2	21-8	30	(+10)
4. Poli Timișoara	11	6	1	4	23-18	25	(+1)
5. CSM Reșita	11	4	2	5	15-16	18	(-2)
6. Banatul Timișoara	11	3	4	4	17-11	16	(-4)
7. D. T. Severin	11	3	2	6	17-30	14	(-10)
8. Jiul Petroșani	11	3	0	8	9-22	12	(-8)
9. CSȘ Caransebeș	11	2	2	7	12-31	10	(-14)
10. Gloria Reșița	11	2	1	8	10-27	9	(-15)

• În etapa de duminică, FC UTA va evolua în deplasare, la Reșița, cu CSM din localitate.

D. SCRIDON

SCURT PERIPLU LA ANTRENAMENTELE CÂTORVA CLUBURI ARĂDENE

Speranțele atletismului arădean, în proba de suliță, Teodora Petraș și Silviu Lucaci

Cluburile sportive din orașul nostru au în activitate diferite ramuri. Pentru a vedea cum se desfășoară un antrenament ne-am deplasat la stadionul Gloria, la sala de lupte greco-romane „Roman Codreanu" de la CSȘ Gloria și la CS Astra, mai precis la sala de haltere. Iată ce am consemnat de la fața locului, joi după-masa.

● 14 atleți și trei antrenori pe stadionul Gloria

La ora sosirii noastre, atleții de la CSȘ Arad tocmai își începuseră ședințele de pregătire. Mai întâi încălzirea, alergări și exerciții fizice și apoi lucru cu „obiectul muncii": sulița, discul și greutatea. Trei antrenori, Constantin Miclea, Petru Spânu și Marica Tulescu i-au supravegheat atent pe cei 14 sportivi prezenți la stadion. Am aflat de la antrenorul Miclea că antrenamentele sunt de două ori pe zi pentru cei ce se pregătesc pentru marea performanță, iar pentru ceilalți o dată. Per ansamblu, la toate aceste trei probe atletice sunt șase tineri la performanță, zece la avansați și 16 la început. Însă, spre dezamăgirea antrenorilor, interesul copiilor este din ce în ce mai scăzut. **„Noi intreprindem acțiuni de selecție prin școli. Dacă găsim un copil bun, de perspectivă, trebuie convinși și părinții să-l lase să practice sport. Dar, din păcate, vin din ce în ce mai puțini copii la atletism."** ne-a spus antrenorul Spânu. Un alt of ar fi banii, insuficienți, ce vin de la buget. **„Și atunci se merge la vreo competiție doar cu cei mai buni, ce pot obține rezultate, deși și ceilalți care se pregătesc în rând cu ei ar merita."** A adăugat Spânu.

Rezemate de gardul ce duce spre vestiarul fotbaliștilor stăteau șase sulițe, ce au costat nu mai puțin de 200 dolari bucata și sunt marca Miklos Nemeth. O sumă exorbitantă am zice noi. O altă problemă ridicată de antrenori este legată de starea stadionului, dar și de insuficiența sulițelor, discurilor, greutăților și lipsa gardurilor, a ștachetelor. Printre sportivi i-am zărit pe Teodora Petraș (suliță), Silviu Lucaci (suliță), Adrian Pescar (greutate), campioni naționali de juniori, Giorgia Mândru (disc), de la care se așteaptă comportări meritorii la competițiile ce vor începe peste câteva luni.

După acest periplu de jumătate de oră, următoarea sală luată în vizor a fost cea de lupte greco-romane a CSȘ Gloria „Roman Codreanu", de pe strada Tudor Vladimirescu.

● Lupta cu „manechinii"

Încă de la intrare se auzeau bubuituri pe saltele. Erau cei 13 mici sportivi ce luptau de zor cu niște „manechini" cât ei de mari. De la profesorul Ioan Popa am aflat că în sală se află grupa începătoare formată din copii născuți 1988-1991. Deși acest sport nu este unul ușor și atractiv, unde ai destul de muncit, copiii vi[illegible] antrenamente. Ca peste tot, și aici este loc de mai bine. Ar mai fi nevoie de „manechini", iar sala ar mai trebui cosmetizată. Poate la vară, când e vacanță.

Așa arăta sala de haltere la ora documentării noastre

În ceea ce-l privește pe campionul european de juniori din 1998 la categoria 65 kg., Adrian Ozsda, sportivul se află la Brașov unde participă la selecția pentru „europenele" ce vor avea loc în Finlanda, în perioada 11-14 aprilie a.c. Revenind la tinerii luptători, mai aveau zeci de minute bune pentru a se lua la trântă cu „manechinii". De la ora 17,30, împreună cu antrenorul emerit Spiridon Stanciu, urmau să vină „cei mari".

● În așteptarea antrenamentului de seară

La sala de haltere a CS Astra am ajuns la ora 16,30. Liniște peste tot. Apropiindu-ne de sala cu pricina, auzim dușurile. Antrenamentul cu juniorii se terminase de ceva timp, iar pe antrenorul emerit Gheorghe Biriș nu l-am mai prins. Poate data viitoare. Știm că Adrian Jigău este la lot, la București, atenția tuturor fiind îndreptată spre CE de la Antalya, din 21-28 aprilie a.c., de unde sperăm să vină cu medalii. Anul trecut s-a întors de la „europene" cu trei de argint.

Acesta a fost turul nostru de orizont, pe viitor urmând să trecem pragul și altor centre sportive, în dorința de a vedea cum se pregătesc campionii noștri de mâine.

ALEX. CHEBELEU
ADELA CIOLOCOI
Foto: **V. MUSCA**

SÂMBĂTĂ, 30 MARTIE 2002

TVR 1

7,00 Ceasul deșteptător
8,00 Desene animate
8,50 Garajul lui Ziggy
10,20 Necazuri de puștoaică - s.
11,10 Auto Club
11,55 O vedetă... populară
12,45 Debut 50 Plus
13,45 Jurnalul de prânz
14,00 Garantat 100%
15,00 Fotbal: Gloria Bistrița - Steaua București, meci din etapa a 19-a
17,00 Ora G
18,00 Formula 1: Marele Premiu al Braziliei
19,00 Muzica e viața mea!
20,00 Jurnal. Meteo. Sport
20,30 Agenda europeană
20,35 Curat Caragiale! Parol!
(●) 20,40 Surprize, surprize
23,00 Jurnalul de noapte
(●) 23,10 Titanii - s.
0,00 Repere sacre
1,30 Garantat 100% - rel.
2,30 Jurnal - rel.
4,00 Curat Caragiale! Parol! - rel.
4,05 Fotbal - rel.
5,55 Ceasul deșteptător - rel.

TVR 2

7,50 Remix - rel.
8,50 Camera de gardă - rel.
9,40 Reforma la bani mărunți - rel.
10,10 Desene animate - rel.
11,00 Lumea lui Chiț-Chiț
11,45 Magicianul - s.
12,10 Piatra magică - s.
12,40 Arta apărării
13,10 Arca lui Noe
13,40 Atlas
14,10 Planeta singuratică
15,00 Știri
15,05 Un bărbat de succes - s.
15,35 Bărbați, la cratiță!
16,35 Fețe
16,40 Andromeda - s.
17,20 Gata cu fumurile!
17,25 Sabrina, vrăjitoarea adolescentă - s.
17,55 Știri
18,00 Știri regionale
18,15 Gratzy Informatoru' - revista presei săptămânale
18,20 În prelungiri
19,15 Trasee bănățene
19,30 Noi@tvrtimisoara.ro
20,00 Fără inimă - dramă, Italia, 1996, ultima parte
21,40 Știri
21,45 Ce nemaipomenit! - s.
22,15 Prietenii - s.
(▲) 23,00 Despre viață și sex
23,45 Concert extraordinar Kiss: „Ultimul sărut"
1,10 Familia și legea - s. rel.
1,55 Concert Berlin - rel.
4,10 Fără inimă - f. rel.
5,40 Andromeda - s. rel.

PRO TV

7,30 Desene animate
9,00 Apărătorii planetei - s.
9,20 Desene animate
10,00 Gașca din Malibú - s.
10,30 Promotor
11,00 Raliu - Preview Spania
12,00 Răzbunare fără limite - s.
12,55 Știrile Pro TV
13,00 Dădacă la șase ani - s.
13,30 Prietenii tăi - s.
14,00 Filme cu Charlie Chaplin
15,00 Magazin Liga Campionilor
16,00 Live Music Maker - s.
16,30 Bucătăria lui Radu
(●)17,00 Fotbal Divizia A: Național-Argeș - prima repriză live
17,45 Gilette
18,00 Fotbal Divizia A: Național-Argeș - repriza a II-a - live
19,00 Știrile Pro Tv * Sport * Vremea
20,00 Banii vorbesc - f. SUA, 1997
(▲)22,00 Ca$$a Loco
22,30 Totul despre sex - s.
23,00 Marcă înregistrată cu Andi Moisescu
23,30 Wall Street - f. SUA, 1987, cu Michael Douglas
1,45 Casa iadului - f. SUA, 1983
3,15 Prietenii tăi - s., rel.

TV ACASĂ

7,00 Povești adevărate
7,30 Cavalerii Tir Na Nog - s.
(●) 8,00 Amor de cățel - s. rel.
9,00 Ia-mă acasă - rel.
9,30 Îngerașul - s.
11,45 Căsuța poveștilor
12,15 Dragoste și putere - s., rel.
12,40 Salomé - s., rel.
13,40 Micuțele doamne - s.
15,00 Muzica de Acasă
15,30 Din viață
16,00 Femei înșelate - s.
(●) 17,30 Amor de cățel - s.
18,30 **Nord și Sud** - s.
19,30 Povești adevărate
20,00 Intrusa - s.
22,30 Mariu - s.
23,20 Jake și Grăsanul - s.
0,10 Povești adevărate - rel.
0,40 Chef de chef - rel.
1,40 Nord și Sud - s., rel.
2,30 Intrusa - s., rel.

HBO

6,00 Fidelitate - dramă, SUA, 1999
8,00 Întoarcere la Howard's End - dramă, Marea Britanie, 1992
10,20 Dosarele Y - s.
10,45 Muppets în spațiu - aventuri, SUA, 1999
12,15 Una din două - acțiune, Franța, 1999
14,05 Dragoste de cowboy - western, SUA, 1998
15,55 Talentatul domn Ripley - thriller, SUA, 1999
18,15 Acasă la coana mare - comedie, SUA, 2000
20,00 Irezistibilă - comedie romantică, SUA, 1999
21,15 Pe platourile de filmare
22,00 Sub pământ s.r.l. - s.
22,55 Eyes Wide Shut - dramă, SUA/Marea Britanie, 1999
1,30 Kama Sutra - s.
3,00 Rechinii ucigași - acțiune, SUA, 1999
4,45 Adevărații Butch Cassidy și Sundance Kid - doc.

PRIMA TV

7,00 Luna sălbatică - s. rel.
8,00 Desene animate
10,00 Să fii sănătos! - emis. medicală
11,00 Sport Magazin
14,00 Motor
14,30 Exploziv
15,00 www. primatv.ro
15,30 Viper - s.
16,30 Luna sălbatică - s.
17,30 M.A.S.H. - s.
18,00 Focus
19,00 Camera de râs
19,30 Vrei să miliardar?
20,30 Banc-Show
23,00 Camera de râs
23,30 M. A. S. H. - s., rel.
0,00 Viper - s.
1,00 Film erotic
2,30 Focus - rel.

TELE 7 ABC

7,35 Știri
7,50 Videoclipuri
10,00 Documentar - rel.
11,00 Apel: crima - s. rel.
12,00 Cântece populare
12,30 Cinetour
13,00 Emisiune sportivă
13,30 Melodii, melodii
14,00 Căsătoria - dramă, URSS, 1977
16,00 Club ABC
17,00 Documentar
17,30 Apel: crima - s.
18,30 Telejurnal
19,00 Documentar
19,30 Concert
20,30 Și viață, și lacrimi, și dragoste - dramă, URSS, 1984
22,20 Cinetour
23,00 Documentar
23,30 Știri
23,45 Club ABC
0,40 Videoclipuri

ANTENA 1 – TV ARAD

7,00 Ispita - s. rel.
8,00 Știri TVA - rel.
8,30 Un început nou
9,00 Păstorul cel bun
9,30 Lumea mare a celor mici
10,00 Casa de piatră
10,30 Roata de rezervă
11,00 BIT - emisiune de informatică cu Codruț Pânzaru
11,30 Biologia mileniului III
12,30 Echipa fantastică la Arad
14,30 Secretele mării - dramă, SUA, 1991, ultima parte
17,00 Demis Roussos în concert
19,00 Observator
* Sport
* Meteo
19,40 Săptămâna financiară - emisiune realizată de Gabriela Vrânceanu - Firea
20,00 Divertis
21,00 Bărbați în negru - acțiune/SF, SUA, 1997
23,00 Fotbal din Primera Division
1,00 Secretele mării - f. rel.
3,30 Observator
5,30 De-a regăsirea - comedie, SUA, 1952

TV RCS

8,30 Desene animate
9,30 Blestemul mormântului - f.
11,00 Știrile RCS - rel.
11,45 Radical Power - doc.
12,15 Trei destine - s.
13,00 Videoclipuri
13,10 Câini și pisici - doc.
13,40 Hit squad - comed.
14,00 Știri - rel.
14,35 Dedicații muzicale
14,45 Frumusețe și stil
15,00 Frontiera live - rel.
16,30 O altfel de lume - divertisment
17,00 Trei destine - s.
17,45 Provocările tehnologiei - doc.
18,15 Știri RCS
19,00 Mod de viață
19,40 Desert speaks - doc.
20,00 Show cu ecou
22,00 Știrie RCS
22,35 O deghizare perfectă - film
24,00 Erotica

RADIO EUROPA FM (89,3 MHz)

6,00-10,00 O dimineață de milioane cu Dan Creța (8,00 Jurnalul de dimineață); 10,00 Turul României cu C. Stănciulescu; 12,00 Ora de film; 13,00 Jurnalul de prânz; 14,00 După-amiaza de week-end cu R. Constantinescu; 16,00 Europa top-hit cu Denis Ciulinaru; 18,00 Jurnalul de seară; 18,30 Discuri pe bandă cu Cristi Preda; 23,00 Europa lângă tine

RADIO PRO FM (92,1 MHz)

7,00 - 10,00 TOATĂ LUMEA PRO FM - cu Cătălin Lăpușcă; **10,00 - 11,00 CINÉ-VERITÉ** - cu Ada Rosetti; **11,00 - 14,00 CHEFACI ÎN WEEK-END** - cu Vali Bărbulescu; **14,00 - 16,00 TOP 30 AIRPLAY PRO FM** - cu Cristi Schnebli; **16,00 - 19,00 PRO FM PARTY LINE** - cu Mihai Gurei; **19,00 - 22,00 281.976** - cu Cătălin Lăpușcă; **22,00 - 23,00 DECADANCE** - cu DJ Mike; **23,00 - 3,00 HOT PARTY MIX**

RADIO ARAD & RADIO CONTACT (99,1 MHZ)

6,00 Super week-end; 8,00 Dimineață de week-end; 10,00 Radio Vocea Speranței; 11,00 Fabrica de hituri; 12,00 Super 50; 15,00 Sună la Sorin; 18,30 Contact Film; 19,00 Romanian Top 100; 21,00 Seară de week-end; 22,00 Până mâine dimineață

RADIO TIMIȘOARA

6,00 Ceasurile dimineții; 8,00 Muzică populară cu dedicații; 10,00 Pop matineu; 11,00 Actualități, muzică sport; 13,00 Emisiune în lb. germană; 14,00 Emisiune în lb. maghiară; 15,00 Emisiune în lb. sârbă; 16,00 Actualitatea în 60 de minute; 17,00 Jurnal în culori; 17,05 Viața literară; 17,30 Românii de peste mări; 18,00 Izvoare fermecate; 19,00 Radiojurnal; 19,15 Balul de sâmbăta seara; 20,50 Călătorie în lumea poveștilor; 21,00 Sâmbăta sportivă. Știri: 6; 6,50; 7,50; 10,55; 12,50; 16; 18; 21; 21,50. **Radio** Jurnal: 7; 19

RADIO „21" SEBIȘ (92,1 FM)

6,00 Mai puține vorbe, mai multă muzică - (p); 9,00 Floarea din grădină - muzică populară; 10,00 Week-end show 21; 12,00 România top 100; 15,00 Cântă-mi, lăutare! - muzică populară și dedicații; 16,00 Muzica ta; 19,00 Sus, paharul, fiecare! - muzică populară și dedicații; 20,00 Petreceți cu „21"; 22,00 House Nation - (p); 23,00 Party all the night - (p)

Redacția Adevărul nu își asumă răspunderea pentru modificările ulterioare intervenite în programele Radio - TV

DUMINICĂ, 31 MARTIE 2002

TVR 1

7,00 Universul credinței
9,00 Des. animate
9,45 Grădinița de duminică
10,30 Viața satului
12,00 Tezaur folcloric
13,00 Fotbal: Sportul Studențesc - Rapid, meci din etapa a 19-a
15,00 Spectacolul lumii văzut de Ioan Grigorescu
15,30 Desene animate
16,00 Bun de tipar
17,30 Bravo, bravissimo!
19,00 Deștept și bogat
20,00 Formula 1: Marele Premiu al Braziliei
22,00 Jurnal. Meteo. Sport
22,35 Curat Caragiale! Parol!
22,40 Adio, iubitule! - thriller, SUA, 1999
0,30 Bravo, bravissimo! - rel.
2,00 Jurnal - rel.
2,35 Curat Caragiale! Parol! - rel.
2,40 Tezaur folcloric - rel.

TVR 2

7,30 Piatra magină - s. rel.
8,00 Magicianul - s. rel.
8,30 Tradiții
9,00 Medalion de interpret
9,30 Ferma
10,30 Cronici votive
11,00 Prietenii lui Piticot
11,45 Flipper și Lopaka - s.
12,10 Piatra magică - s.
12,40 Gata cu fumurile!
12,45 Ferestre spre cer
13,45 Aleea cu ghimpi
14,05 Splendorile naturii
15,00 Știri
15,05 Un bărbat de succes - s.
15,35 Corpul uman la microscop
16,30 Andromeda - s.
17,25 Sabrina, vrăjitoarea adolescentă - s.
17,55 Știri
18,00 Din aproape în aproape
19,00 Debut 50 plus
20,00 Întâlnirea - SF, SUA, 1986
21,35 Știri
21,40 **Ce nemaipomenit** - s.
22,10 Minutul 91
23,40 Prietenii - ultimul episod
0,20 Planeta singuratică - rel.
1,10 Concert extraordinar Kiss - rel.
2,35 Familia și legea - s. rel.

PRO TV

7,00 Desene animate
8,20 Viteazul Thor - s.
9,20 Apărătorii planetei - s.
9,40 Superman - s.
10,00 Desene animate
10,30 Gașca din Malibú - s.
11,00 Parte de carte - talk-show
12,00 Profeții despre trecut cu Silviu Brucan
12,55 Știrile Pro TV
(●) 13,00 Moartea suspectă a lordului Edgware - f. pol. acțiune, Marea Britanie, 2000
15,00 Fotbal Divizia A - Dinamo - Oțelul - prima repriză, live
15,45 Fotbal la maxx cu Malonga Parfait
16,00 Fotbal Divizia A - Dinamo - Oțelul - repriza a doua, live
17,00 Marcă înregistrată cu Andi Moisescu
(●) 17,30 Titanic Vals - comedie, satiră, România, 1964
19,00 Știrile Pro TV
* Sport * Vremea
20,00 Lanțul slăbiciunilor cu Andrei Gheorghe
21,00 Vacanța Mare
22,00 Ally McBeal - s.
22,55 Rezumat Raliul Spaniei
23,00 Procesul etapei cu Ovidiu Ioanițoaia
2,30 Fotbal Divizia A - Dinamo - Oțelul - rel.

TV ACASĂ

7,00 Povești adevărate - rel.
7,30 Căsuța poveștilor - rel.
(●) 8,00 Amor de cățel - s. rel.
9,00 Cavalerii din Tir Na Nog - s.
9,30 Îngerașul - s.
11,45 Femei înșelate - s. rel.
13,10 Mariu - s. rel.
14,00 Jake și Grăsanul - s. rel.
14,45 Șeherezada - ultimul episod
15,30 La casa de vis
16,00 Ia-mă acasă!
16,30 Petrecerea - Îndrăgostiți în bucătărie
(●) 17,30 Amor de cățel - s.
* Petrecerea (1)
18,30 Eco Moda - s.
* Petrecerea (2)
19,30 Povești adevărate
* Vremea de Acasă
* Petrecerea (3)
20,00 Intrusa - s.
Petrecerea (4)
20,45 Intrusa - s.
21,30 Petrecerea
22,30 Mariu - s.
23,20 Povești adevărate - rel.
* Vremea de Acasă
23,50 Sânge din sângele meu - s.
0,25 Muzica de acasă, muzica nopții - rel.
1,40 Eco Moda - s. rel.

HBO

6,00 Torrente - comedie, Spania, 1998
7,40 Dușmanul dușmanului meu - acțiune, SUA, 1999
9,20 Joc periculos - dramă, SUA, 1998
11,05 Cinema * cinema* cinema
11,35 Departe de Beverly Hills - dramă, SUA, 1999
13,35 Prostănacii - comedie, SUA, 1998
15,00 Iubire dincolo de moarte - dramă, SUA, 2000
16,45 Familia Flintstone în Rock Vegas - aventuri, SUA, 2000
18,20 Pentru viață! - dramă, Canada, 2000
20,00 Culoarul morții - dramă, SUA, 1999
23,05 Psycho - thriller, SUA, 1998
0,50 Kama Sutra - s.
1,20 Mimic - horror, SUA, 1997

PRIMA TV

7,00 Tradițiile românilor
7,30 www.primatv
8,00 Des. animate
10,30 HIT 40. Top muzical
11,30 Creaturi sălbatice
12,30 Special
13,30 Levintza prezintă
13,56 Andografia zilei - rel.
14,00 Viper - s.
15,00 Camera de râs - rel.
16,00 Cronica cârcotașilor - rel.
17,00 Copiii spun lucruri trăsnite - rel.
18,00 Focus
19,00 Camera de râs
19,30 Vrei să fii miliardar?
20,30 Obiectiv
21,25 Andografia zilei
21,30 Monseniorul - dramă, SUA, 1982
23,30 Viper - s. rel.
0,30 Levintza prezintă - rel.
1,00 Tradițiile românilor - rel.
1,30 Focus - rel.

TELE 7 ABC

7,35 Știri
7,50 Videoclipuri
10,00 Documentar
11,00 Apel: Crima - s. rel.
12,00 Cinetour - rel.
12,30 Club ABC - rel.
13,30 Melodii, melodii
14,00 Și viață, și lacrimi, și dragoste - dramă, URSS, 1984
16,00 Cântece populare
17,00 Documentar
17,30 Apel: crima - s.
18,30 Telejurnal
19,00 Documentar
19,30 Concert
20,30 Fata Morgana - dramă, România, 1980
22,30 Loto. Pariul Trio. Bingo
23,00 Documentar
23,30 Știri
23,45 Cântece populare

ANTENA 1 – TV ARA

7,00 Fir întins
7,30 Viața spirituală - rel.
8,00 7 zile TVA - retrospectiva știrilor locale
9,00 Vocea speranței
10,00 Animax - d.a.
11,00 Modelul - comedie muzicală, SUA, 1944
13,00 Roswell - s.
14,00 Bărbați în negru - rel.
16,00 Marele Jake - western, SUA, 1971
18,30 7 zile (retrospectiva săptămânii)
19,00 Observator
* Sport
* Meteo
19,30 Academia vedetelor
(●) 21,30 Fără onoare - acțiune, SUA
23,30 Marele Jacke - f. rel.
2,30 Zile din viața noastră - s.
4,00 Observator
4,30 Medicul de gardă - rel.
5,30 Modelul - f. rel.

TV RCS

9,00 Desene animate
9,30 Program religios
10,00 Desert speaks - doc.
10,30 Universul copiilor
11,00 Știrile RCS - rel.
11,45 Videoclipuri
12,00 Em. Generația mea - divertisment
13,00 Life magazin
14,30 Ziua norocoasă - film
16,00 Videoclipuri
16,15 Show cu ecou - rel.
18,15 Retrospectiva 7 x 7
19,30 Șoapte care prevestesc moartea - film
21,00 Mod de viață - rel.
21,40 Hit Squad - comedie
22,10 Videoclipuri
22,35 O zi de octombrie - film
(■) 24,00 Erotica

RADIO EUROPA FM (89,3 MHz)

6,00-10,00 O dimineață de milioane cu Dan Creța (8,00 Jurnalul de dimineață); 10,00 Magazin deschis - cu C. Stănciulescu; 12,00 Prieteni fără cuvinte; 13,00 Jurnalul de prânz; 13,20 După-amiaza de week-end cu D. Ciulinaru; 18,00 Jurnalul de seară; 18,30 Interviurile Europa FM; 19,00 Euroga Gold cu Dan Creța; 23,00 Europa lângă tine

RADIO PRO FM (92,1 MHz)

7,00 - 10,00 TOATĂ LUMEA PRO FM - cu Flavius Eșnican; **10,00 - 11,00 AUTOSHOW** - cu Nono Semen; **11,00 - 14,00 CheFACI ÎN WEEKEND** - cu Vali Bărbulescu; **14,00 - 16,00 HEAT PRO FM** - cu Mihai Gurei; **16,00 - 17,00 TOP TEN PRO FM** - cu Marius Dobre; **17,00 - 19,00 TONOMATUL PRO FM** - cu Cristi Dicianu; **19,00 - 21,00 281.976** - cu Flavius Eșnican și Cătălin Lăpușcă; **21,00 - 23,00 TOP 30 AIRPLAY PRO FM** - cu Cristi Schnebli - rel.; **23,00 - 24,00 DEEP BEATS** - cu DJ Sleek; **24,00 - 2,00 ZONA LIBERĂ** - cu DJ Vasile

RADIO ARAD & RADIO CONTACT (99,1 MHZ)

6,00 Super week-end; 8,00 Viața spirituală; 8,30 Mileniul III; 9,00 Simți NRG!A; 10,00 Sfânta Liturghie de la Catedrala Ortodoxă Arad; 12,00 Radio Vocea Speranței; 14,00 Week-end în doi; 15,00 Super week-end; 19,00 Seară de week-end; 21,00 E numai rock'n'roll; 22,00 Contact FM

RADIO TIMIȘOARA

6,00 Radioprogramul sătenilor; 8,00 Universul credinței; 8,30 Diapazon coral; 9,00 Uniți sub tricolor; 10,00 Pop matineu; 11,00 Actualități, muzică, sport; 12,00 Duminica la prânz; 13,00 Emisiune în lb. germană; 14,00 Emisiune în lb. maghiară; 15,00 Emisiune în lb. sârbă; 16,00 Emisiune în lb. bulgară; 16,30 Emisiuneîn lb. cehă; 17,00 Emisiune în lb. slovacă; 18,00 Astra Română; 19,00 Radiojurnal; 19,15 Show-ul de duminică; 20,50 Călătorie în lumea poveștilor; 21,00 Curierul de seară. Știri: 6; 6,50; 7,50; 10; 11; 12,55; 18; 19,15; 21; 21,30; 21,55. **Radiojurnal**: 7; 19

RADIO „21" SEBIȘ (92,1 FM)

6,00 Mai puține vorbe, mai multă muzică - (p); 9,00 Floarea din grădină - muzică populară; 10,00 Cafeneaua duminicală; 11,00 Week-end show „21"; 13,00 Duminică împreună; 15,00 Cântă-mi, lăutare! - muzică populară și dedicații; 16,00 Muzica ta; 19,00 Sus, paharul, fiecare! - muzică populară și dedicații; 20,00 Cutia Pandorei; 22,00 „21" by request - (p); 23,00 Love time - (p); 24,00 „21" Night hits - (p)

Redacția Adevărul nu își asumă răspunderea pentru modificările ulterioare intervenite în programele Radio - TV

La Buteni

Termometru de peste 150 de ani

La prima vedere, comuna Buteni pare o localitate ca oricare alta. Puțini știu însă că locul este încărcat de o istorie demnă de reținut. În urmă cu mai bine de 150 de ani, Buteniul avea bancă, judecătorie și o puternică comunitate evreiască, inclusiv sinagogă.

Chiar dacă uitarea s-a așternut în timp, câteva obiecte inedite amintesc de acele vremuri. În colecția Muzeului din Buteni se păstrează și acum, pe lângă alte obiecte valoroase, tablele legii care odinioară au aparținut sinagogii.

Interesant este că tot din acea vreme datează un termometru care măsoară temperatura exterioară și un ceas solar, ambele funcționale.

Ioan Motrea, localnic, spune că momentul punerii lor în circuit coincide: **„Termometrul a fost instalat înainte de 1848, pe blana ușii de la farmacie. Pe peretele dinspre S-E al aceleiași clădiri a fost montat, tot atunci un ceas solar.”**

Dacă ceasul arată ora cu o relativitate oarecare, termometrul indică temperatura mediului ambiant la mare fix. Meritul că localnicii au avut și au posibilitatea cunoașterii gradelor Celsius din atmosferă aparține celui dintâi farmacist și celui dintâi medic din Buteni și din zonă, Fackelmann și dr. Felter - adaugă Ioan Motrea.

Din generație în generație s-a încetățenit obiceiul ca înainte de începerea lucrului sătenii să-și arunce ochii pe termometru. În special în campaniile agricole, acest termometru - minune este aliatul de nădejde al localnicilor.

T. MATICA

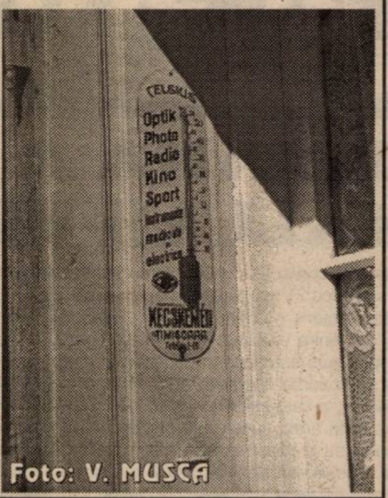

Foto: V. MUSCA

Feromonii - arma redutabilă a cuceririlor feminine

Feromonii de sinteză amestecați într-un parfum reprezintă o armă redutabilă a femeilor în încercarea de cucerire a bărbaților, se arată într-un studiu al Universității din San Francisco, citat de AFP. Studiul a fost realizat pe 36 de femei celibatare și a arătat că 74 la sută din cele care au folosit parfumul lor obișnuit, amestecat cu feromoni, au înregistrat o creștere semnificativă a activității sexuale, față de numai 23 la sută din rîndul celor care au făcut parte din grupul ce a primit un placebo. Una dintre voluntare a precizat că ea avea în mod normal un raport sexual pe săptămînă, iar după ce a început să folosească parfumul cu feromoni a ajuns la patru pe săptămînă. Feromonii trimit "un semnal biologic către bărbat, sugerîndu-i că această femeie se poate reproduce, iar el răspunde printr-un comportament ce vizează o relație intimă cu ea", a explicat coordonatorul studiului, Norma McCoy, profesor de psihologie la Universitatea din San Francisco. "Mirosul nu este detectabil, bărbatul sau femeia nu sînt conștienți de ceea ce se întîmplă, dar efectul este foarte puternic. Această substanță chimică influențează dorința masculină de a avea un raport sexual", adaugă ea. Feromonii erau cunoscuți pînă în prezent ca substanțe chimice secretate de animale, care determinau un răspuns specific din partea semenilor de sex diferit.

MONSTRUL DIN TRANSILVANIA

O reptilă zburătoare cu anvergura aripilor de 12 metri, un pteozaur gigant, a trăit în Transilvania în urmă cu mai multe milioane de ani, se arată într-un studiu apărut în revista germană Naturwissenschaften, citată de AFP. Rămășițele fosile ale acestui "tovarăș" al dinozaurilor au fost descoperite în vestul României, în formațiunea geologică de la Densuș-Ciula, datînd din ultima perioadă a cretacicului, în urmă cu 65-74 milioane de ani. Această descoperire nu are "concurență" apreciază specialiștii, cu excepția animalului preistoric Aramburgiania, descoperit în Iordania în anii '50, dar cunoscut doar printr-o vertebră și Quetzalcoaltus, găsit în Texas, cu 20 de ani în urmă. Pteozaurul din România, care se pare că este cel mai mare dintre aceste animale înrudite între ele (anvergura lui Quetzalcoaltus este estimată între 10 și 11 metri) a primit numele științific Hatzegopteryx thambema, de la Țara Hațegului, unde a fost găsit, "pteryx" - aripă în greacă și "thambema" - monstru în greacă, aluzie la mărimea acestui animal, după cum a precizat o echipă româno-franceză de cercetători. "De fapt, craniul și alte resturi, printre care o parte a umerusului (os lung dintre umăr și coadă), au fost descoperite în anul 1978 de Dan Grigorescu și un grup de studenți", a povestit paleontologul francez Eric Buffetaut de la Centrul Național de Cercetare Științifică (CNRS), coautor al studiului, alături de doi colegi de la Universitatea din București, cel care a descoperit fosila, Dan Grigorescu și profesorul Zoltan Csiki. Robustețea oaselor a făcut ca fosila să fie considerată o ciudățenie a colecției muzeologice, un dinozaur teropod, fără identificare precisă. La sfîrșitul anilor '90, Dan Grigorescu a avut ideea de a reanaliza aceste fosile și a fost intrigat de structura alungită a oaselor. "Să fie vorba de un pterozaur?", s-a întrebat el. Venit la București, Eric Buffetaut a confirmat această supoziție. Structura internă a osului, cu cavități care corespundeau inserției mușchilor ce asigurau mișcările aripilor, sînt tipice pentru un pterozaur. La aceste animale, aripa era constituită dintr-o membrană din piele întinsă, pornind de la al patrulea deget de la membrele anterioare, extrem de alungit. Această particularitate le distinge de păsări, a căror aripă este constituit dintr-un braț modificat și cu pene, ca și de lilieci, dotați cu o membrană ca și pterozaurii, dar la care toate degetele formează arhitectura aripii.

Justiția nu e pentru cățel

Tribunalul administrativ din Strasbourg a respins o cerere formulată de un avocat în numele unui cîine din rasa Rottweiller, motivînd că "numai persoanele fizice sau morale se pot adresa justiției", informează AFP. Avocatul Nadia Weiler-Strasser a depus vineri, în numele lui Philippe Welsch și al cățelei Kaya, o cerere de anulare a deciziei subprefecturii din Sarrebourg, care condamnase animalul la eutanasiere. Avocatul a invocat jurisprudența Evului Mediu, în care animalele aveau dreptul să apară în fața instanței, asigurîndu-i pe judecătorii că agresivitatea cățelei nu a fost demonstrată. Însă instanța a refuzat să admită o astfel de acțiune, pe motiv că ea este făcută în numele unui animal. Kaya a fost găsită de polițiști pe stradă, fără lesă și botniță, a subliniat instanța. În plus, proprietarul său nu avea documentele necesare asupra lui, așa că subprefectura a ordonat plasarea cățelei într-un adăpost special, în așteptarea eutanasierii.

Prietenie

Foto: ȘT. MATYAȘ

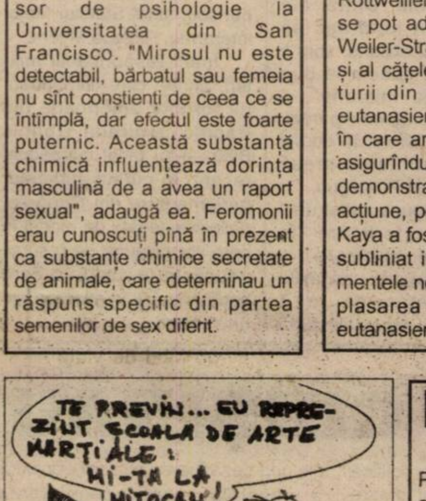
TE PREVIN... EU REPREZINT ȘCOALA DE ARTE MARȚIALE:
MI-TA LA MITOCAN!
?
KO-DAC

Momente după Oscar

După ce au primit cîte un Oscar, Sidney Poitier, Robert Redford și Halle Berry au fost ovaționați în picioare, în culise, de ziariștii din toate țările prezenți la eveniment.

● Un reporter de televiziune din Montreal nu s-a mulțumit cu simple întrebări. El a dorit să atingă statueta primită de Poitier pentru întreaga activitate. Actorul l-a lăsat cu plăcere, întinzînd Oscarul către Herby Moreau. Acesta a înhățat statueta și a început să vorbească în microfon. "Mamă, tată, am reușit. Nu numai că sînt la Oscar, dar sînt cu Sidney Poitier". Moreau, 33 de ani, a mărturisit că Poitier a fost primul actor de culoare pe care el l-a văzut la televizor.

● Julia Roberts, care anul trecut a cîștigat premiul Oscar pentru "Erin Brockovich", a înmînat în acest an premiul pentru cel mai bun actor lui Denzel Washington. "Cînd un prieten cîștigă și mai este și un actor extraordinar, nu poți cere mai mult", a spus ea.

● Regizorul și producătorul filmului "Moulin Rouge" Baz Luhrmann, nu a cîștigat, duminică, dar soția sa Catherine Martin a dus acasă două statuete, pentru costume și direcție artistică a filmului. În discursurile de acceptare a premiilor, Martin a vrut să se asigure că și soțul ei va fi apreciat pentru ceea ce a făcut. "Ai venit cu idei pe care eu le- am crezut nebunești uneori", a spus ea. "Dar m-ai învățat să trăiesc visul, și că orice este posibil prin idei, muncă grea și disciplină", a continuat ea.

● Compozitorul Randy Newman a primit primul său Oscar, după alte 15 nominalizări, dar a părut mai emoționat de prezența lui Jennifer Lopez, care i-a înmînat premiul pentru cîntec original, "If I Didn't Have You" din "Monsters Inc.". "Faptul că am fost acolo și am avut alături pe cineva atît de frumos, m-a făcut să cred că am ajuns pe cît de aproape de Paradis este posibil", a spus el.

FAPTUL DIVERS PE GLOB

Cel mai sănătos regim alimentar - cel din Epoca de Piatră

Un regim alimentar sănătos este cel urmat de oameni în Epoca de Piatră, în urmă cu 15.000 de ani, afirmă un expert nutriționist, citat de Ananova. Lauren Cordain de la Colorado State University estimează că alimentele folosite de oamnii din Epoca de Piatră conțineau grăsimi mai sănătoase decît cele din carnea existentă în prezent pe piață. El susține că o "dietă paleolitică" ar putea ajuta la reducerea numărului de cazuri de boli de inimă și de diabet. Omul preistoric evita produsele lactate, cerealele prelucrate, carnea grasă și sarea, folosind carne slabă, fructe proaspete și legume. Creierul și măduva erau alimente foarte sănătoase, cu grăsimi mai potrivite pentru organismul uman. Nutriționistul american a devedit că cea mai sănătoasă carne este cea de căprioară, antilopă sau cerb, care conține un anume tip de grăsimi, mai puțin dăunător decît cel din carnea animalelor hrănite cu furaje. El este convins că o adoptarea a regimului alimentar al predecesorilor omului modern ar putea reduce răspîndirea - deja periculoasă - a obezității și a bolilor asociate cu această afecțiune.

Câinele a avut un rol determinant în evoluția omului modern

Omul preistoric nu ar fi putut cuceri globul dacă nu ar fi existat cîinele, afirmă un studiu australian, citat de Ananova. Cercetătorii areată că domesticirea lupului a făcut posibilă vînarea animalelor mai mari și chiar la dezvoltarea artei. Astfel, cîinele a fost unul dintre elemente-cheie care au dus la apariția omului modern și astfel a schimbat lumea pentru totdeauna. Dr. Paul Tacon, de la Australian Museum din Sydney, afirmă că fosilele și mostrele ADN arată că domesticirea cîinelui a avut loc cu 100.000 de ani în urmă. În jurul aceluiași moment oamenii au început să-și marcheze teritoriul, ceea ce unii spun că au învățat de la cîini, iar acest lucru a dus la folosirea simbolurilor și apariția artei. Cercetătorii australieni mai spun că legătura dintre om și cîine a generat și noi forme de comunicare, ceea ce i-a învățat pe oameni să rezolve chestiuni mai complicate.

Mașina inteligentă Lotus

Compania Lotus lucrează la o mașină cu motor inteligent, care oprește automat doi dintre cei patru cilindri ai săi cînd este din motive de trafic este necesară o viteză mică, informează Ananova. Cînd mașina ajunge iar la drum deschis, motorul revine la funcționarea în patru cilindri. Astfel, consumul de combustibil se reduce cu 20 la sută, iar emisiile poluante cu 90 la sută. Lotus testează prototipul acestui motor în Norfolk. El va fi montat pe o mașină în cursul acestui an. Noua tehnologie, numită Active Valve Train (AVT), presupune un sistem electrohidraulic, multi-aprindere.

Statuie gigantică a Afroditei în Cipru

O statuie imensă a Afroditei va fi construită în Cipru pentru a atrage mai mulți turiști, a decis guvernul acestei țări, informează AFP. Această statuie "va fi destul de mare, va fi vorba de o atracție turistică de anvergură mondială. Marele Zid Chinezesc, Taj Mahal, Turnul Eiffel, Statuia Libertății sînt toate de o anumită mărime și trebuie să rivalizăm cu ele", a precizat o sursă din mediile guvernamentale. Legenda spune că Afrodita, zeița greacă a dragostei, s-a născut din spuma mării în apropierea orașului Paphos, astăzi una dintre cele mai importante stațiuni ale insulei. Acest proiect, despre care presa cipriotă vorbește de doi ani, este considerat "monstruos de kitsch" de către un grup de artiști ciprioți. Dar ministrul Turismului, Nicos Rolandis, a continuat să promoveze proiectul, care este susținut de investitori privați cu o sumă de 50 de milioane de dolari. În fiecare an, în Cipru vin în jur de trei milioane de turiști, adică de cinci ori mai mulți decît totalul populației, care este de 600.000. Sectorul turistic reprezintă 20 la sută din resursele țării.

Atac cu sabie la coafor

Doi hoți mascați au atacat, joi, cu o sabie și un cuțit mare de vînătoare un salon de coafură din Sodertaelje, o localitate din apropiere de Stockholm, informează AFP. "Este pentru prima dată cînd avem în Suedia un atac armat cu o sabie. Nu au existat răniți", a precizat reprezentantul poliției locale. Cei doi hoți, care aveau puțin peste 18 ani, au fost identificați. Ei au luat banii din casa magazinului, dar și de la personalul salonului și de la un client. Cei doi jefuitori au luat-o apoi la fugă cu prada. Unul dintre ei a fost reperat o oră mai tîrziu de o patrulă a poliției aflată în elicopter, care l-a surprins chiar cînd încerca să se ascundă într-o pădure. El a fost arestat. Cel de-al doilea nu a fost încă prins, dar poliția a precizat că este o chestiune de ore. Polițiștii suedezi nu mai poartă sabie din 1967. "Dacă un astfel de incident se va repeta, vom fi probabil obligați să ne scoatem vechile arme de la păstrare pentru a pleca în patrulare", a declarat cu umor un bătrîn polițist din Stockholm.

LACRIMI ȘI SÂNGE ÎN ȚARA SFÂNTĂ

ARMATA ISRAELIANĂ A REOCUPAT RAMALLAH-UL

Forțele israeliene au ocupat, vineri dimineață, întregul oraș palestinian Ramallah, din Cisiordania, încercuind cartierul general al președintelui Yasser Arafat, potrivit unor surse de securitate palestiniene, citate de AFP.

Un buldozer israelian a demolat un zid din incinta cartierului general, dar, pînă la ora difuzării știrii, forțele israeliene nu pătrunseseră înăuntru.

Cel puțin 20 de tancuri israeliene au luat poziție, vineri, în zori, în jurul cartierului general al președintelui palestinian Yasser Arafat, în orașul autonom Ramallah, anunțaseră, anterior, surse ale serviciilor de securitate, citate de AFP. "Cele trei căi de acces spre cartierul general sunt blocate. Cartierul general este încercuit", au precizat sursele citate. În cartierul general al președintelui palestinian se poate pătrunde prin trei părți, prin nordul, estul și vestul acestui complex. "Două tancuri și un buldozer se află în fața intrării principale, la aproximativ 50 de metri de birourile președintelui Arafat", au informat sursele.

Tancurile au intrat în Ramallah prin trei direcții, provenind din nordul orașului din Cisiordania, unde președintele Arafat este blocat de armata israeliană, de pe data de 3 decembrie.

Incursiunea a fost efectuată de cel puțin 20 de tancuri, dar numărul lor ar putea fi mult mai mare. O puternică ploaie cade asupra Ramallah-ului, iar o ceață groasă acoperă orașul, fapt care îi împiedică pe oficialii palestinieni să aibă un tablou complet al situației, au explicat sursele citate.

Alte aproximativ 50 de blindate israeliene au pătruns pe teritoriul autonom și se îndreaptă spre Ramallah, au adăugat sursele serviciului de securitate. Luptele se dau în special în jurul cartierului general, în centrul orașului și în cartierul El-Tireh.

Potrivit unor surse de securitate palestiniene, mai multe tancuri au tras obuze în direcția clădirilor din interiorul cartierului general și au deschis focul cu mitraliere grele, fără a viza biroul lui Arafat.

Incursiunile survin declarației președintelui Arafat, care a afirmat, joi, că armata israeliană se pregătește să "lanseze operațiuni masive", pentru a riposta față de atentatul comis, miercuri seară, de un kamikaze palestinian, la Netanya, soldat cu 21 de morți, plus autorul atacului.

Opt palestinieni, membri ai forțelor de securitate, au fost răniți, doi dintre ei aflîndu-se în stare gravă, în timpul unei alte operațiuni israeliene, vineri, în zori, în apropiere de Ramallah. Este vorba despre o operațiune a forțelor speciale israeliene, la care este foarte probabil că participă soldați deghizați în arabi, lansată la periferia din nord-vestul Ramallahului, au precizat sursele citate, dar fără a oferi și alte detalii. Potrivit surselor din cadrul forțelor de securitate și martorilor oculari, la mai mult de o oră după incursiunea israeliană în Ramallah, la periferia din nordul orașului, Al-Bireh, au avut loc ciocniri între forțele israeliene și palestinieni înarmați. Ziariștii AFP au informat că au fost auzite cel puțin trei puternice deflagrații, provenind din centrul orașului, dar este imposibilă identificarea originii lor.

Potrivit unor surse spitalicești palestiniene, o femeie ar fi fost ucisă, iar 22 de palestinieni răniți, printre care și un ziarist. Femeia ar fi fost ucisă prin împușcare în cap, nu departe de cartierul general al președintelui palestinian. Cei 22 de răniți sunt membri ai forțelor de securitate și ai Forței 17, garda personală a președintelui Arafat, precum și civili, potrivit surselor citate.

ATENTAT LA IERUSALIM: MORȚI ȘI RĂNIȚI

Un kamikaze palestinian a acționat, vineri, o bombă pe care o avea asupra sa, într-un centru comercial din Ierusalimul de Vest, în cartierul Kiriat Yuvel, provocînd moartea și rănirea mai multor persoane, potrivit unor surse spitalicești și polițienești, citate de postul militar de radio israelian Galei Tzahal, relatează AFP.

"Sunt mai mulți morți", potrivit unor surse polițienești, citate de postul de radio, dar aceste informații nu au fost confirmate încă. Potrivit unui reprezentant al Magen David (echivalentul israelian al Crucii Roșii), "există zeci de răniți", dintre care unii grav.

Potrivit unor surse polițienești, kamikazele palestinian a detonat explozibilii pe care-i avea asupra sa la intrarea într-un centru comercial din acest cartier din Ierusalim.

Potrivit site-ului Internet al cotidianului israelian "Haaretz", kamikazele palestinian ar fi o femeie.

Numeroase ambulanțe au fost trimise la fața locului.

SUA FOLOSESC NATO PENTRU A CONTROLA EUROPA, AFIRMÃ "THE GUARDIAN"

SUA folosesc NATO pentru a controla Europa, în timp ce Marea Britanie și alți membri ai Alianței se concentrează asupra extinderii UE, se arată într-un comentariu al cotidianului britanic "The Guardian".

Administrația Bush își pune toată energia în a realiza propria versiune a unificării Europei, în vreme ce Marea Britanie și alte state membre sunt concentrate asupra extinderii UE, se afirmă în comentariul citat.

Această extindere îngrijorătoare a puterii și influenței americane se petrece aproape fără nici un fel de obiecție în capitalele europene, unde liderii Franței și Germaniei sunt ocupați cu alegerile, iar cei ai Marii Britanii, Italiei, Spaniei nu se pot opune dorinței SUA.

Potrivit "The Guardian", planul american are multe implicații politice, militare și comerciale. Această expansiune în Europa, care se petrece aproape simultan cu intrarea în Asia Centrală poate reprezenta adevăratul semnal că America intră în era unicei superputeri. Faptul este, probabil ireversibil. Și pune probleme fundamentale curentelor care urmăresc integrarea europeană.

"Vehiculul ales pentru acest puci grandios este NATO, alianță condusă de SUA. Catalizatorul a fost 11 septembrie, iar punctul culminant va fi următorul summit NATO de la Praga. Pînă la șapte state europene vor fi invitate să adere la NATO", se arată în comentariu.

Conform "The Guardian", după această oficializare a legăturilor militare și de securitate, investițiile americane, ajutoarele și afacerile vor urma firesc.

Administrația Bush urmărește să folosească această oportunitate pentru a-și extinde prezența în Europa de Est și dincolo de această zonă. Astfel, NATO pare o organizație mai mult politică. "Această extindere rapidă a NATO, cea mai mare din istoria Alianței, trimite un mesaj neechivoc acelor europeni care, plîngîndu-se de statutul lor de «vasali» ai SUA, vor încerca să contracareze acest fapt cu integrarea europeană sau, mai trist, să se agațe de iluzia că pot supraviețui ca state independente suverane.

Mesajul SUA este clar: printr-o extindere a NATO, Europa va fi unită în ciuda europenilor, care sunt în pericol să devină spectatori la propria nuntă", se arată în încheierea comentariului.

ISRAELUL A MOBILIZAT 20.000 DE REZERVIȘTI

Premierul israelian, Ariel Sharon, a confirmat, vineri dimineață, într-o conferință de presă la Ierusalim, că Guvernul său a decis o mobilizare limitată a rezerviștilor, care va viza 20.000 de persoane, relatează AFP.

"Acționăm pentru a distruge terorismul sub toate aspectele", a subliniat Sharon, care a adăugat că au fost mobilizați 20.000 de rezerviști în acest scop. Aceste efective sunt destinate întăririi celor trei divizii israeliene (30.000 de oameni) care se află actualmente desfășurate în Cisiordania: două în Cisiordania și o a treia în Fîșia Gaza, potrivit unor surse militare israeliene.

PREȘEDINTELE SUMMITULUI ARAB CERE ONU SA "OPREASCA" AGRESIUNEA ISRAELULUI

Libanul, președintele în exercițiu al summitului Ligii Arabe, a cerut, vineri, Consiliului de Securitate al ONU, Statelor Unite, Rusiei și Uniunii Europene, să intervină pentru a opri "agresiunea israeliană barbară" asupra cartierului general al lui Yasser Arafat, din Ramallah (Cisiordania), informează AFP.

"Condamnînd agresiunea barbară, președinția summitului arab cere Consiliului de Securitate ONU, Statelor Unite, Rusiei, Uniunii Europene și tuturor celor care au sprijinit oferta arabă de pace să reacționeze imediat pentru oprirea acțiunii Israelului", se arată într-un comunicat al Ministerului libanez al Afacerilor Externe.

Summitul arab, reunit miercuri și joi, la Beirut, a adoptat, la inițiativa Arabiei Saudite, un plan de pace cu Israelul, calificat de statul evreu drept "inacceptabil".

"La cîteva ore după ce summitul arab de la Beirut și-a anunțat oferta de pace, Israelul a replicat printr-un război barbar, iar acest lucru demonstrează, din nou, că este un stat terorist ce refuză pacea", se arată în comunicat. "Trebuie oprită politica criminală și contrară legii internaționale a Israelului, care constituie o amenințare pentru securitatea și stabilitatea în regiune", potrivit textului.

Șeful delegației palestiniene la summitul de la Beirut, Faruk Kaddoumi, a cerut prințului moștenitor saudit, Abdallah ben Abdel Aziz, să intervină pe lîngă capitalele străine pentru a opri ofensiva israeliană din Ramallah.

ASALT LA... ARAFAT

Parașutiști israelieni au încercat, vineri, să ia cu asalt biroul președintelui palestinian Yasser Arafat din cartierul general al acestuia din Ramallah (Cisiordania), a declarat șeful securității palestiniene, Mohammed Dahlan, pentru canalul de televiziune al-Jazira, relatează AFP.

"Un grup de parașutiști a încercat să pătrundă în birourile lui Yasser Arafat", a afirmat colonelul Dahlan, prin telefon, din interiorul Cartierului General al lui Yasser Arafat, care era, la rîndul său, "pregătit, cu arma în mînă și alături de gărzile sale".

Un alt responsabil palestinian care se afla în Cartierul General a adăugat că forțele israeliene se află chiar în fața birourilor președintelui Arafat și că au încercat să arunce în aer poarta. La rîndul ei, soacra președintelui Arafat, Raymonda Tawil, intervievată de canalul de televiziune CNN, a afirmat că "armata israeliană îi vînează pe palestinieni în toate încăperile" Cartierului General.

FORȚELE ARMATE AMERICANE SUNT PREGĂTITE SĂ INTERVINĂ ORIUNDE ÎN LUME

Responsabilii Pentagonului au afirmat, joi, că, în ciuda eforturilor depuse în războiul împotriva terorismului și în Afganistan, forțele armate americane sunt în măsură să întreprindă orice altă misiune hotărîtă de către președintele George W. Bush, relatează AFP.

"Puteți fi foarte siguri că dacă Statele Unite ale Americii se hotărăsc să întreprindă o acțiune, vom fi capabili să ducem la bun sfîrșit acea misiune", a declarat secretarul Apărării, Donald Rumsfeld, în cursul unei conferințe de presă desfășurate la Pentagon.

El a răspuns astfel unei întrebări referitoare la "starea de epuizare" a forțelor americane, angajate în Afganistan de la 7 octombrie în represalii după atentatele de la 11 septembrie, și dacă acestea ar fi în măsură să ducă lupte simultan pe mai multe fronturi, cum ar fi în Irak.

"Nu trebuie să existe nici o îndoială în mintea oamenilor, că nu suntem pregătiți să îndeplinim tot ce ne va cere președintele George W. Bush", a subliniat, la rîndul său, șeful Statului Major interarme, Richard Myers.

Înalți responsabili militari, printre care comandantul forțelor americane din Pacific, amiralul Dennis Blair, și-au făcut cunoscute recent, în cursul audierilor parlamentare din Congres, neliniștile legate de modul în care vor dispune de resurse adecvate în cazul în care vor fi angajați în alte operațiuni militare.

NATIONAL POST ON-LINE: SĂRACII EUROPEI ÎȘI VÂND RINICHII LA INSTANBUL

Orașul turcesc Instanbul - poartă comercială a Orientului spre Europa - adună în bazarurile sale mărfuri din cele mai diverse, de la țesături și parfumuri orientale și pînă la covoare și obiecte de contrabandă. Un nou comerț a înflorit însă pe malul Bosforului: oameni disperați - mulți dintre ei provenind din Moldova sau din România - își vînd o parte din trup pentru a supraviețui sărăciei, scrie National Post On-line, într-un reportaj intitulat "Săracii Europei își vînd rinichii".

Potrivit publicației canadiene, piața neagră a organelor este acoperită mai ales de rușii specializați mai întîi în contrabandă, dar și de cetățeni din alte țări foste comuniste.

APEL CĂTRE ȚARĂ – LA CHIȘINĂU

Comitetul pentru organizarea Marii Adunări Naționale de la Chișinău a lansat, vineri, un "Apel către țară" prin care cere populației Republicii Moldova să facă uz de dreptul la libertatea întrunirilor și garantarea circulației libere și să se prezinte duminică la forul convocat la inițiativa facțiunii parlamentare a Partidului Popular Creștin Democrat (PPCD), relatează BASA-press.

Apelul a fost făcut public vineri, în cadrul unei conferințe de presă organizate la sediul PPCD, la care au participat reprezentanți din 13 formațiuni și asociații semnatare ale documentului.

"A sosit momentul să ne hotărîm soarta în calitate de cetățeni liberi ai acestei țări și de europeni fideli principiilor democratice și valorilor morale și spirituale ale bătrînului continent. Să o facem cu același sentiment de solidaritate de care am dat dovadă cu toții la primele Mari Adunări Naționale, cînd am obținut, prin voința noastră de nestrămutat limba și alfabetul, suveranitatea, independența și dreptul la o viață liberă și demnă", se arată în apel.

Oleg Serebrian, liderul Partidului Social-Liberal, a declarat că formațiunea pe care o conduce a aderat de curînd la comitetul de organizare a demonstrației de duminică, intenționînd să participe la acțiunea de protest, ca urmare a dispariției deputatului Vlad Cubreacov. În opinia lui, prin răpirea deputatului creștin-democrat, în Republica Moldova s-a declanșat teroarea politică a cărei victimă poate deveni orice politician. Studentul Iulian Condur, care a reprezentat comitetul studențesc de grevă, a declarat că teroarea politică a început de fapt în momentul în care instituțiile judiciare au procedat la persecutarea copiilor pentru participarea la acțiunile de protest din centrul Chișinăului.

Referindu-se la măsurile de preîntîmpinare a eventualelor provocări de natură să justifice intervenția forțelor de ordine, Iurie Roșca, liderul PPCD, a precizat că, bazîndu-se pe experiența întrunirilor organizate în Piața Marii Adunări Naționale, comitetul a luat măsuri adecvate de precauție. El a adăugat, citînd surse credibile, că angajații Serviciului de Informații și ai Securității ar fi primit dispoziție să-și lase barbă pentru a se infiltra mai ușor în mulțime. Roșca a subliniat că încercările autorităților comuniste de a zădărnici convocarea forului de duminică prin diverse metode, inclusiv prin dezavuarea sub aspect juridic a mesajului, sunt inconsistente. Liderul PPCD a apreciat că, întrucît comuniștii, care au ajuns la putere prin metode democratice, distrug instituțiile democratice ale statului cu fiecare acțiune întreprinsă, alegătorii au dreptul să ceară întreruperea înainte de termen a mandatului Legislativului controlat de comuniști.

De asemenea, Roșca a declarat că îngrijorarea unor comentatori care afirmă că partidele de dreapta nu sunt pregătite pentru eventuale alegeri legislative anticipate este justificată, dar aceștia ar trebui să înțeleagă că partidul de guvernămînt distruge democrația în ritm rapid, formațiunile politice riscînd să fie scoase ireversibil din competiția electorală.

CONSILIUL LOCAL AL MUNICIPIULUI ARAD

ADMINISTRAȚIA PATRIMONIULUI LOCAL

ANUNȚĂ

Crescătorii de animale au obligația conform Hotărârii nr. 356 din 20 decembrie 2001

să achite taxele de pășunat pentru anul 2002

la caseriile Direcției Fiscale de pe Bulevardul Revoluției nr. 97.
Data limită de încasare este de 30.04.2002. (2365960)

CONSILIUL LOCAL AL COMUNEI GHIOROC

ANUNȚ DE LICITAȚIE PUBLICĂ

Obiectul: parcele de teren pentru construire/amenajare chioșcuri pentru comerț, în zona „PLAJA PUBLICĂ BALTA MARE”.
Documentația de licitație - se obține de la Primăria Ghioroc.
Depunerea ofertelor - la sediul Primăriei Ghioroc.
Termenul limită pentru depunetrea ofertelor: 17 aprilie 2002.
Data licitării ofertelor: 18 aprilie 2002, ora 10,00.
Concedentul: Consiliul Local al comunei Ghioroc. (2365961)

CONSILIUL LOCAL ORĂȘENESC
Chișineu-Criș, județul Arad

organizează licitație publică **pentru vânzarea suprafeței de 20 ha** teren amplasat în zona industrială din str. Dragoș Vodă în vederea realizării unei fabrici de uși și mobilier interior.

Licitația va avea loc vineri, 12 aprilie 2002, orele 10,00, la sediul Primăriei orașului Chișineu-Criș, str. Înfrățirii nr. 97.

Relații la telefon 057-520.098.
Ag. Ch. Criș (1156217)

ADMINISTRAȚIA FINANȚELOR PUBLICE NĂDLAC

În temeiul art. 55 și 65 din O.G. nr. 11/1996 privind executarea creanțelor bugetare,

se vor vinde prin licitație publică bunurile debitorului S.C. AGROINDUSTRIALA Nădlac S.A. după cum urmează:

■ **BUNURI IMOBILE:** Pavilion cu 8 apartamente - 150.000.000 lei, Pavilion cu 12 apartamente - 329.200.000 lei; Pavilion cu 17 apartamente - 445.700.000 lei, situate lângă drumul european E68; Activul Ferma 4 compus din 8 grajduri și alte construcții anexe - 1.871.453.500 lei.

■ **BUNURI MOBILE:** Mașină de găurit MG 25 - 10.000.000 lei; Mașină de găurit MG 13 - 6.500.000 lei, Banc de încercat și rodat motoare IRIM D2 - 10.000.000 lei, Electro compresor - 6.000.000 lei, Ciocan pneumatic din anul 1987 C.F.A. 80 kg/cm2 - 50.000.000 lei; Combina C14 pentru piese de schimb - 15.000.000 lei, Forja - 10.000.000, Bazine de 33 t - 4 buc. - 40.000.000 lei; Presă de balotat - 2.200.000 - 3.000.000 lei, Combină E 281 C - 5.000.000 - 15.000.000 lei, Echipament porumb E281 - 5.000.000 lei și alte utilaje. Prețurile conțin T.V.A.

Licitația va avea loc la data de 10.04.2002, ora 10,00 în orașul Nădlac, la secția Mecanică, str. Calea Aradului nr. 3.
INFORMAȚII LA TELEFON 474.627. (236562)

OFERTA
CARE TE MIȘCĂ DIN LOC !!!

NOKIA 3310

49* $

SIEMENS a35

15* $

OFERTA CONNEX

5 luni cu 50% reducere la abonamente (primele 5 luni de contract)
tarif promoțional de 0.05$ / SMS pentru mesaje către destinații naționale**
pe 15 aprilie 2002, 5 dintre clienții Connex vor primi câte un premiu special: 5 ani de abonament Connex 800 GRATUIT!!!
Cartelele SIM reîncărcabile Connex Go! și Kamarad costă 7$, fară TVA
Oferta valabilă până la 30 aprilie 2002. Detalii în magazine.

* "Preț fără TVA, valabil doar pentru conectare în rețeaua Connex, în limita stocului disponibil."
** "Mesajele SMS către numere speciale sau gratuite (818, 211, etc) nu vor beneficia de acest tarif promoțional."

S.C. COSMOVEST S.R.L.
B-dul Revoluției Nr.39-41(Magazin Ziridava,Parter)
Str.Csiki Gergely nr. 1 (P-ța Pompierilor)
ȘIRIA, Str. Regimentul 85 Infanterie Nr. 1841

DEALER CONNEX®

(c.a.)

INTERNET NON–STOP!

NET cafe

PREȚURI PROMOȚIONALE!

11 posturi de lucru Compaq, Pentium 4, ecran extra plat, DVD, placă audio!

Arad, str. Eminescu 55-57 (casa Jelen, în curte)

SC EXPERT SA Arad

în calitate de lichidator al
S.C. ARCHIMIN SA Arad

anunță scoaterea la vânzare prin licitație publică deschisă cu strigare a următoarelor:

1. Teren situat în intravilan în loc. Vladimirescu str. Gării sub căminele de nefamiliști de:
a) 304 locuri înscris în CF 5494, Nr.topo 3851-52 în suprafață de 940 mp. preț pornire licitație 27.084.030 lei
b) 225 locuri înscris în CF 5495, Nr.topo 3853/1/1/1 în suprafață de 918 mp. preț pornire licitație 26.450.150 lei
Pentru aceste terenuri s-a obținut titlul de proprietate înscris (CF) după vânzarea căminelor de nefamiliști.

2. Pesticide

a) Applaud	1620 doze	Preț de pornire licitație
2.000 lei/doză		
b) Betanal	270 l	Preț de pornire licitație
64.000 lei/l		

Prețurile nu cuprind TVA.

Informații suplimentare cu privire la desfășurarea licitației se pot obține la sediul ARCHIM ori prin tel. 057-514.915, 057-259.740.

Bunurile pot fi văzute la sediul societății ARCHIM în toate zilele lucrătoare, între orele 10,00 și 14,00, până în preziua licitației.
Licitația de vânzare va avea loc la sediul ARCHIM SA, în data de **16 Aprilie 2002 ora 10,00** în ordinea din lista de mai sus.

Metoda de licitație este deschisă cu strigare, licitația desfășurându-se în conformitate cu prevederile Legii 99/99 titlul I, respectiv Normele Metodologice din HG 450/99 publiocate în MO 295/24.06,1999. Pot participa la licitație persoane fizice și juridice române sau străine care îndeplinesc condițiile prevăzute în HG 450/99 și **depun până în preziua licitației adică 15 Aprilie 2002 orele 15,00,** toate documentele prevăzute în Norme precum și taxa de participare la licitație.

Garanția de participare la licitație este de 10% din valoarea de pronire a licitației. După desfășurarea licitației, garanția se restituie integral tuturor participanților, cu excepția celor selectați, cărora li se va deduce această garanție din prima plată a prețului după adjudecare. În caz de nesemnarea contactului de vânzare/cumpărare sau renunțare la contract din vina cumpărătorului, garanția nu se restituie.

(9397816)

ANIVERSĂRI

Cu ocazia zilei de naștere pentru

HENK,

cel mai bun soț și tătic, îi urează soția MARIA și fiica PAULA, multă sănătate și „LA MULȚI ANI!”. (9399)

MATRIMONIALE

AGENȚIE MATRIMONIALĂ caută doamne, vârsta 18-25 ani, pentru ITALIA, SLOVENIA, AUSTRIA. Telefon 094.669.376. (8877)

VÂNZĂRI APARTAMENTE O CAMERĂ

Vând garsonieră în Vlaicu, bl. A10/I. Telefon 253092, după ora 17. (9068)

Vând garsonieră, confort I, str. Poetului nr. 89, bl. P3, et. IV, ap. 77, cu multiple îmbunătățiri, faianță + gresie bucătărie și baie + balcon închis. Telefon 095.534.930, preț 4.500 USD, negociabil. (9358)

VÂNZĂRI APARTAMENTE DOUĂ CAMERE

Vând apartament 2 camere, îmbunătățiri, etaj I, Alfa. Telefon 095.812.073. (7185)

Vând apartament 2 camere, decomandate, Micălaca, ocupabil imediat. Telefon 262942. (8978)

Vând imediat, avantajos, apartament bloc 2 camere, zona Intim, Aleea Făget 1, bl. D, sc. B, parter. Telefon 255167. (9003)

Vând apartament 2 camere, Aleea Făget, bl. E, sc. B, ap. 20. Informații ap. 7, după ora 16. (9014)

Vând apartament central, 2 camere, dotări, 19.000 Eu. Telefon 090 452 205. (9071)

Vând apartament 2 camere, Grădiște, nedecomandat, contorizat. Telefon 237014; 095.439.024. (9179)

Vând apartament 2 camere, confort I, gresiat, faianțat, pachetat, contorizat, balcon închis, et. III, zona UTA cu sau fără garaj, preț negociabil. Telefon 281984; 096.700.957. (9348)

Vând urgent apartament 2 camere, etaj 4, acoperiș făcut, str. Predeal, bl. 7, sc. A, zona Vlaicu, preț 6.400 USD, negociabil. Telefon 095 885 069. (9419)

Vând apartament 2 camere, etaj 3, cu toate utilitățile. Telefon 092.464.686. (9349)

Vând apartament bloc, 2 camere, Vlaicu. Telefon 266886; 092.856.180. (9360)

VÂNZĂRI APARTAMENTE TREI CAMERE

Vând apartament 3 camere, Micălaca, etaj I, îmbunătățiri: termopan, încălzire proprie gaz. Telefon 259684, 092.397.414. (9211)

Vând apartament 3 camere, îmbunătățit + garaj, în Lipova, str. Aurel Vlaicu nr. 3. Telefon 562632, 094 541 614. (9341)

Vând apartament 3 camere, ultracentral, preț negociabil. Telefon 418276, între orele 18-20. (9039)

Vând apartament 3 camere, decomandate + garaj, bloc Z 32. Telefon 218563. (9150)

Vând apartament 3 camere, semidecomandat, 8.000 USD, negociabil. Str. Aleea Saturn nr. 10, bl. A 13, sc. C, ap. 11, et. II, zona Vlaicu. (9380)

VÂNZĂRI APARTAMENTE PATRU CAMERE

Vând apartament 5 camere, str. Praporgescu nr. 32. Telefon 098.603.419. (8754)

Vând apartament 4 camere, confort sporit, et. I, Micălaca. Telefon 261596, seara. (8769)

Vând urgent apartament 4 camere, zona Vlaicu - Piața Agroalimentară. Informații telefon 057/285701 sau 092.707.570. (9135)

VÂNZĂRI CASE

Vând casă 4 camere, baie, bucătărie, gaz, toate condițiile, grădină mare. Telefon 092 878 411. (8084)

Vând casă 2 camere, suprafață 1.200 mp în Bujac, str. Septimiu nr. 4, lângă Gara Bujac, preț 15.000 Euro, negociabil. Telefon 275714. (8870)

Vând apartament una cameră în casă, 30 mp, zona Banu Mărăcine, curte aferentă 120 mp, intrare separată, posibilități construire, extindere, preț 7.500 USD.Telefon 514976; 092.773.036. (8916)

Vând urgent casă mare, anexe, Chișineu Criș, str. Brândușei nr. 42. Telefon 093.506.155. (8951)

Vând casă în Vladimirescu, str. V. Roaită nr. 30, 4 camere, hol, 1.202 mp, preț 15.500 $. Telefon 094.565.703; 094.531.867. (8963)

Vând sau schimb cu apartament 2 camere, casă în Grădiște, 2 camere, bucătărie, cămară, anexe, grădină mică, curte comună, preț 7.500 USD, negociabil. Telefon 057/218638. (8964)

Vând casă, ultracentral, singur în curte, două apartamente și demisol nelocuibil, intrare auto, 5.500 USD, negociabil. Telefon 093.616.444. (9009)

Vând casă, central, Andrei Șaguna 230, 27.000 USD. Telefon 282793; 094.623.459. (9028)

Vând 2 case pe același intravilan, cel mai bun loc, în Sânpaul nr. 225, bun pentru privatizare, fermă, grădină 3500 mp, cu multe anexe, 6 km de Arad, 16.000 $, negociabil. Telefon 416355. (8839)

Vând casă 2 camere, bucătărie, anexe, grădină, suprafața 1.440 mp, Aradul Nou, str. Constituției, nr. 182. (9108)

Vând casă 6 camere, living, parchetate, construită 1990, gaz, canalizare, garaj, grădină, anexe animale, Mureșel, 34.000 USD; variantă: casă mică + diferență. Telefon 093 040 966, 057-286611. (9275)

Vând casă în Sântana, 6 camere + grădină. Telefon 095 157 802. (9338)

Vând jumătate casă (parter) 3 camere, dependințe, curte, grădină mică, ideal privatizare. Telefon 231719, 092.632.066 după ora 15. (8215)

Vând casă două camere, hol, două hale producție, apă, gaz, curent trifazic, preț 10.500 USD. Telefon 057-278522. (8166)

Vând casă mare, Aradul Nou, str. Calea Timișorii nr. 114. Telefon 286831. (9016)

Vând casă în comuna Sântana, județul Arad. Telefon 462412; 092.238.350. (4703)

Vând vilă Samantha în Grădiște, preț 34.000 $, negociabil. Telefon 057/276098; 094.928.615. (9134)

Vând casă mare în comuna Vladimirescu cu toate condițiile, la prețul 20.000 USD, negociabil. Informații str. Horea 24, telefon 514601, familia Duma. (9376)

Vând casă, Chișineu Criș, str. Carpați nr. 13. (1156211)

Vând casă în Felnac, la șoseaua principală, tot confortul. Telefon 057-411184. (9335)

Vând casă mare, bună pentru privatizare, necesită reparații, totul este betonat, 472 mp, în Arad, str. Ciocârliei nr.10. Telefon 057-210034 seara, dl. Mal 056-169608; 198375. (8724)

(Continuare în pagina 14) ➛

(Urmare din pagina 13)

Vând casă pe colț, 4 camere, bucătărie, șpais, baie, gaz, canalizare, dependințe în curte. Telefon 531699 dimineața sau 272872, seara. (9396)

Vând casă mare + anexe, suprafață 3.000 mp, str. Tribunul Corcheș nr. 38, Arad, Gai, șoseaua principală. (9371)

Vând casă Subcetate, cumpărată Legea 112, teren 1000 mp. Telefon 094.238.005. (9402)

VÂNZĂRI SPAȚII

Vând (închiriez) spații, zonă ultracentrală. Telefon 093.253.651. (9354)

VÂNZĂRI TERENURI

Vând teren intravilan, 5000 mp, Aradul Nou, apă, gaz, agent termic, curent. Telefon 092.355.963. (8763)

Vând teren intravilan zona 6 Vânători. Telefon 094.615.247, 090.826.371. (8856)

Vând 2,7 ha ideal investiții, centură - Sere, utilități, posibilități extindere sau parcelare. Telefon 095.365.755, 235171. (8873)

Vând teren intravilan Covăsânț, cu posibilitate construcții. Telefon 279208, 201830.

Vând teren pentru casă weekend, cu materiale de construcții, zonă pitorească. Telefon 092.344.713. (9080)

Vând loc casă 650 mp, str. Rozelor, nr.149, Grădiște, 4.500 $. Telefon 271913, 094.555.589. (8927)

Vând loc casă, Chișineu Criș, str. Ștefan cel Mare nr. 5. (1156214)

VÂNZĂRI AUTO

Vând Opel Omega B Caravan, 2 l benzină, an 1996, toate dotările, stare excepțională. Telefon 094 606 564. (9103)

Nou! Vând mașini în Leasing, an 2001, Full Extras, Euro 3, diverse modele: Opel, Fiat, BMW, Peugeot, Renault; de asemenea autoutilitare. Telefon 095.106.363. (6758, 7105)

Vând SEMIREMORCI BASCULANTE și cu PRELATĂ, noi, leasing. Telefon 092.294.646. (f, 2365900)

Vând Opel Astra Caravan, an 1996, motor 1.4 benzină; Opel Astra, an 1993, motor 1.6 benzină, recent înmatriculate. Telefon 094.855.473. (8864)

Vând VW Golf 1982 și Golf III variant 1,9 TDI, 1996. Telefon 092.251.555. (8893)

Vând Audi A4/1996, alb, benzină, impecabil, 59.000 km, 9.700 USD. Telefon 282793; 094.623.459. (9028)

Vând autocar Mercedes 0303 58+1, stare perfectă, preț negociabil; vând remorcă 2 tone, stare perfectă, înmatriculată; vând Mercedes 250D, stare perfectă, preț 7.500 $. Telefon 275849, 092 344 815. (9095)

Vând Fiat Croma benzină cu multe piese de schimb, preț 750 USD. Telefon 098.230.485. (9162)

Vând AUTOCAR MERCEDES 303, 47 locuri, an 1991, stare excepțională. Telefon 090.648.938. (9171)

Vând punte spate; alte piese schimb tractor DT 100. Telefon 512719, după ora 20. (9409)

Vând Dacia 1310, an 1985, sat Horia, nr. 133. Telefon 532156. (9123)

Vând Dacia papuc 1304, 1996, preț 2.500 USD. Telefon 090.038.476. (9219)

Vând combină, tractor U 650 și alte utilaje agricole. Telefon 094.882.963. (9216)

Vând Ford Focus 1,8 TDI cu climă, din 2001, înmatriculat. Telefon 094.773.750; 092.344.865. (9229)

Vând VW Golf 1,4 benzină cu climă, din 1996, înmatriculat. Telefon 094.773.750; 092.344.865. (9229)

Vând Dacia Break, an 1993. Relații telefon 095 644 068, 095 981 834. (9260)

Vând urgent și ieftin Alfa 90 TD, înscris pf. Telefon 093 779 316. (9287)

Vând Dacia 1410, an 1996, stare foarte bună, alarmă, geamuri ionizate, cass, gri metalizat, preț 1.750 $, negociabil; Dacia 1310, an 1989, 5 viteze, verde metalizat, preț 1.200 $, negociabil. Telefon 091 269 671. (9344)

Vând autoturism Suzuki Swift pentru dezmembrat. Telefon 279582. (8092)

Vând Ford Sierra 2i, an 1992, stare bună, înmatriculat, 4800 USD. Telefon 092.274.828. (9023)

Vând Dacia 1310, an 1989, CIV, numere noi, stare de funcționare, preț 800 USD. Telefon 093 602 847. (9082)

Vând Golf III 1,8 i, an 1992, preț negociabil, 5.100 $. Telefon 094.928.615. (9134)

Vând (schimb) Ford Scorpio cu Dacia + diferență și calorifer fontă. Telefon 271278; 095.264.763. (9143)

Vând prin dezmembrare Fiat Ducato; VW Golf I. Telefon 092.251.555. (9382)

Vând ANVELOPE de autoturism pe jeantă de 13, 14, 15, 16; ARO 15, 16; camion 19,5-20-22,5 cu mari reduceri de preţ. Telefon 259339; 094.706.321 sau Lipova 563027. (9378)

Vând tractor U-445 și combinator. Telefon 094.147.985. (9335)

Vând autobenă 6,5 tone Saviem. Telefon 093.637.654. (9397632)

Vând tractor U-651 M echipat forestier, în stare de funcționare, preț negociabil. Telefon 057-567242. (9397634)

Vând urgent freză pentru tractor U 445. Telefon 512437. (1153734)

Vând Glorie CP 12, stare de funcționare. Telefon 513090, 090.870.543. după ora 18. (1153733)

Vând Mercedes 190D, neînmatriculat. Informații telefon 094 607 113. (9406)

Vând ARO camionetă, an fabricație 1993. Telefon 090 844 267, 316175. (1154666)

Vând urgent Dacia 1310, an 2001, motor 1,4 injecție, 8.000 km, n-a fost înmatriculată, CIV și factură de fabrică, preț 88.000.000 lei. Telefon 095.674.736. (9347)

VÂNZĂRI ELECTRO

Vând TV color moderne, la cele mai mici prețuri, garanție 6 luni. Telefon 057/287404. (9151)

Vând mașină spălat automată, cuptor microunde, televizor color, video recorder, garanție. Telefon 214786. (8797)

Vând TV color, diagonale 35-80 cm, cu telecomandă și garanţie, mașini de spălat automate, frigidere, congelatoare, la preţ avantajos, str. Unirii nr. 4, orar: 10-18. Telefon 284000. (8076)

Vând CASE MARCAT FISCALE, CÂNTARE și PLATFORME ELECTRONICE, NUMĂRĂTOARE de BANI. Telefon 282829; 272727. (32113)

Vând CASE MARCAT FISCALE, CÂNTARE ELECTRONICE și CONSUMABILE. Telefon 281188; 211211. (c.96)

Vând mașini de spălat automate, frigidere, congelatoare, TV color cu telecomandă toate cu garanţie, prețuri foarte avantajoase. Telefon 275681. (8076)

Vând TV color între 1.000.000-3.700.000 lei; combine, frigidere, congelatoare, lăzi frigorifice, între 1.500.000-4.500.000 lei; mașini automate 2.000.000-4.350.000 lei. Oferim garanție, post garanție. Telefon 274600; 095.395.282. (8789)

Vând PENTIUM 1 - 133 MHz 32 RAM HD 1,2 monitor 14, tastatură, mouse, 100 $. Telefon 280260. (9044)

Vând diferite BOXE pentru computer. Telefon 280260. (9044)

Vindem MONITOR COLOR de 14', 15$. Telefon 280260. (9044)

Vând TV color cu teletext, combină cu CD, xerox prof. DC - 2254. Telefon 057/280244. (9181)

Vând aparate noi, audio, video cu 30% mai ieftine decât prețul pieții: CD PLAYERE; DVD (digital video disc); TELEVIZOARE COLOR cu meniu, stereo, teletext, telecomandă; camere de luat vederi și aspiratoare. Sunați la numerele: 090.682.183; 563145. (9378)

Vând mașini spălat automate, televizoare color diferite modele; garanție. Telefon 251392. (9421)

Vând televizoare color, diferite diagonale, teletext, garanție. Telefon 338090, Arad. (9420)

Ocazie unică! Vând telefon Nokia 2210+cartela ALO, la prețul de 250.000 lei. Telefon 091.507.044. (9425)

Vindem Pentium 2-233 MHz 32 RAM HD 3,2 CD ROM monitor 14 SVGA tastatură, mouse, 200 $. Telefon 280260. (9435)

Vând televizoare color, diferite modele, garanție, telecomandă. Telefon 219365, 093 380 028. (9345)

Vând foarte avantajos: TV color noi și second hand, mașini de spălat automate, frigidere, congelatoare, combină frigorifică, lăzi frigorifice, aspiratoare, video, prețuri negociabile. Telefon 259339, 094 706 321 sau Lipova 563027. (9344)

VÂNZĂRI DIVERSE

Vând termoteci noi, microcentrale pentru scară de bloc, cazane cu lemne, 36 rate. Telefon 090.848.239. (9345)

Vând PLASĂ GARD zincată - 22.000 lei/kg, toate dimensiunile; COTURI și BURLANE FUM - 25.000 lei/ buc; CUIE - 16.500 lei/ kg; PLASĂ RABITZ - 40.000 lei/ kg; SÂRMĂ NEAGRĂ - 17.500 lei/ kg; SÂRMĂ ZINCATĂ gamă completă, ELECTROZI SUDURĂ - 50.000 lei, str. Vrabiei nr. 4. Telefon 289997, 094.289.997. (5924)

Vând gheretă metalică, vitrină frigorifică verticală, congelator, frigider, microunde, TV sport, mașină cusut, navete bere, cola, apă. Telefon 057/368923; 093.002.538. (9150)

Vând ROLETE PLASTIC import, ROLETE din LEMN, JALUZELE. Telefon 059-478503, 095 594 415. (8063)

Vând, din dezmembrări sere, țeavă și sticlă. Telefon 094 649 637, 091 288 627. (8122)

Vând LEMNE FOC, NISIP-BALAST, la domiciliu. Telefon 277027. (8199)

Vând LEMNE FOC, NISIP-BALAST, la domiciliu. Telefon 210771. (8199)

Vând rolete plastic import, uși și geamuri. Telefon 095.380.320. (8319)

Vând dormitor, cameră combinată, bufet, bucătărie, plapume, carpete, fotoliu pat, televizor color, prețurile numai la vedere, orele 10-15, telefon 233563. (8527)

Vând rolete plastic import - 270.000 lei/mp, rolete lemn tei - 450.000 lei/mp, obloane mobile din lemn - 800.000 lei/mp, jaluzele orizontale și verticale. Telefon 092.282.380; 056/471939. (8558)

Vând BCA, blocuri ceramice, țiglă 10 modele, uși, ferestre, PAL, placaj, PFL, bitum, carton asfaltat, plăci azbociment, cărămidă import Ungaria Porotherm, plăci rigips, etc; str. Pădurii, nr. 69. Telefon 211272. (8772)

Vând POMI FRUCTIFERI și ORNAMENTALI: trandafir, magnolie, tuia. Dorobanţi, nr. 475. Telefon 095.839.884, Kiss. (6714)

Vând LEMNE FOC, NISIP, BALAST, la domiciliu. Telefon 214010; 093.686.677. (8779)

Vând termoteci la coș și turbo, instanturi pentru baie și bucătărie, convectoare, pompe de recirculare, diferite piese de schimb. Telefon 095.245.147. (8781)

PUI de ȘIRIA! Vindem populaţiei în limita stocului, la ferma „PRODAGRO CETATE" din ȘIRIA, azi, 30.03.2002, PUI VII de CARNE de cca 200 g și de cca 1 kg. Informaţii telefon 094.577.826. (8834)

Vând convenabil tărâțe, baloți paie, la domiciliul clientului. Telefon 094.633.584. (8845)

Vând PARCHET FAG, STEJAR, uscat, diferite preţuri. Telefon 235271, 094.555.338. (8899)

Vând colțare, canapele. Telefon 286069, 094.604.016. (8915)

Vând dulap 3 uși, masă ovală 12 persoane, 4 scaune. Informații telefon 057/284043, 251929. (9165)

Vând junincă de prăsilă, opt luni. Telefon 534340. (9164)

Vindem țeavă, sticlă și materiale seră. Telefon 095.590.282 sau 216833. (9241)

Vindem PUI VII de CARNE la ferma TITO - ȘIRIA, de cca 600 gr. Telefon 090.671.729. (9198)

Vând NISIP și BALAST, la domiciliul clientului. Telefon 261946, 259556. (9304)

Vând mălai import Ungaria, Agrimil, pachet 0,5 kg, 3.900 lei + TVA. Telefon 092 457 297. (9340)

Vând 200 buc. dale beton cu armătură 300x100x20 cm; bazine: 1 buc. 30.000 lt; 2 buc. 5000 lt, 1 buc 8000 lt; mașină plantat cartofi pe 4 rânduri. Telefon 415108, 094 555 327. (9349)

Vând struți, o femelă și doi masculi, cu vârsta de un an și șapte luni. Telefon 217287, 092 720 135. (9352)

Vând SRL activități multiple. Telefon 093 656 979. (9354)

Vând tuburi bioxid, mobilier pentru alimentară sau bufet. Telefon 093 656 979. (9354)

Vând o iapă 6 ani, un mânz 3 ani, Murani. Telefon 057-278522. (8166)

Vând vitrină frig, casă bani nouă, aparat sudură, birouri. Telefon 284494. (8672)

Vând urgent aragaz 5 ochiuri, frigider mare, ladă frigorifică, 25 scaune plastic, preț avantajos, negociabil. Telefon 092.481.692; 091.659.981. (8940)

Vând fân de bună calitate, balotat, 30.000/ balot. Asigur transport gratuit. Telefon 094 763 223. (9397631)

Vând, subvenționat, cartofi de sământă, porumb Andreea, Lovrin 440 și Kiskun. Telefon 287691, 090 069 934. (9039)

Vând soia boabe, preț 5.500 lei/kg. Telefon 095.615.604. (9104)

Vând loc de veci, Eternitatea; 2 chiuvete baie, sobă cilindrică fontă, stare bună. Telefon 256279. (9158)

Vând vacă gestantă, luna a VIII-a. Telefon 276003, după ora 16. (9389)

Vând 5 mc de BCA. Telefon 271696. (9319)

Vând loc de veci Cimitirul Mureșel, Aradul Nou. str. Ana Ipătescu nr. 2A. (9263)

Vând aparate foto second hand și mașină cusut Singer veche. Telefon 057-243342. (9289)

Vând atelier vulcanizare complet, aparate Hohman. Telefon 531699, dimineața sau 272872, seara. (9396)

Vând garaj autorizat, zona Micălaca. Telefon 262942. (9395)

Vând NISIP, BALAST, la domiciliu. Telefon 279063; 093.880.274. (9370)

Vând 2 vaci, una cu vițel la a 2-a fătare. Informații Aluniș 245. (9434)

Vând găinuțe Rosso, ouătoare, 120.000 lei/ buc. Telefon 213162. (9423)

Vând baloți paie orz, 10.000 lei/buc. Comuna Vânători nr. 322. Telefon 090 771 484. (1156216)

Vând țiglă, grinzi și coarne din demolări. Informații telefon 090 204 123. (1153685)

Vând 2 uși duble 2,8/1,8 și 2 uși simple 2/1 m în stare foarte bună. Telefon 276831. (9342)

Vând haine second, en-gross; vând casă marcat, ultima generație. Telefon 092.826.917. (9352)

Vând pătuț copil, nou. Telefon 235342, între orele 10-22. (9355)

CUMPĂRĂRI TERENURI, IMOBILIARE

Cumpăr apartament 2-3 camere în Micălaca 300, Imașului, Praporgescu. Telefon 090.069.779. (9160

CUMPĂRĂRI AUTO

Cumpăr autoturisme Dacia, înmatriculate, avariate. Telefon 289750. (9012)

Cumpăr Dacii numai cu CIV și numere noi. Ofer maxim 11 milioane lei. Telefon 093.955.814. (8934)

Cumpăr Dacia între anii 1989-1992. Telefon 090.470.384. (9337)

Cumpăr Dacii numai cu CIV, numere noi, între 78-90, ofer 5 - 12 milioane (motor defect, pod pedalier, prag). Telefon 093.045.296. (9403)

CUMPĂRĂRI ELECTRO

Cumpăr ceas pentru taxi, în stare bună. Telefon 258456. (9418)

CUMPĂRĂRI DIVERSE

Cumpăr vaci, vițele, tauri. Telefon 288968; 092.941.123. (5520)

Cumpărăm vaci și juninci. Telefon 250866; 095.681.191. (8788)

Cumpăr bovine pentru sacrificare. Telefon 094.294.666; 095-624.006; 274744. (6340)

Cumpăr porumb și grâu furajer, plata pe loc. Telefon 057-274421, 094 608 052. (9076)

Cumpăr malaxor mic pentru patiserie. Telefon 057 - 214511, 092.734.733. (8882)

Cumpăr cântar (pod bascul) de la 15-30 tone, stare de funcționare. Telefon 095.320.938. (9350)

CERERI ȘI OFERTE DE SERVICII

ALIMENTARA din centru angajează VÂNZĂTOARE cu experiență. Telefon 275994. (9081)

Angajăm FARMACIST și ASISTENT DE FARMACIE. Telefon 095 655 644. (9309)

S.C. ATLASSIB SRL angajează AGENȚI TURISM. Condiții: studii medii sau superioare, operare calculator, permis conducere, domiciliul Arad. Relații telefon 270562; 069/231113, int. 388 sau 391. (9154)

SOCIETATE COMERCIALĂ angajează ȘOFER și REPREZENTANT VÂNZĂRI. Telefon 094.397.431. (9367)

Angajăm MUNCITORI (ambalare și manipulare, produse alimentare). Informații Micălaca, Calea Radnei nr. 169. Telefon 279972. (9368)

SC INDUSTRIA CHIMICĂ FORESTALI ROMÂNIA SRL angajează AGENT de VÂNZĂRI pentru comercializare produse chimice. Cerințe: experiență în comerț, permis conducere auto, disponibil pentru deplasări în țară, de preferință vârsta până la 30 de ani. Rugăm C.V. la fax numărul 274868. (9377)

Angajez MĂȚAR, localitatea Arad. Telefon 095.618.966. (9379)

Angajăm TINERE, absolvente Liceul Economic, cunoștințe contabilitate primară. Telefon 094.592.017. (9422)

ROYAL SPED TRANS (NĂDLAC), angajează ȘOFER cu experiență (cat. B), pentru mașină de serviciu. Telefon 090.151.709. (9432)

NIKOL CONFEZIONI angajează CONFECȚIONERE, salarizare deosebită, până la 3.500.000 lei în mână, bonuri de masă. Telefon 289080. (9341)

SC BASTAR IMPEX angajează GESTIONARĂ. Informații telefon 270164.

PRESTĂRI SERVICII

Școala de Șoferi „BELC" deschide CURS NOU, categoria „D". Casa Sindicatelor. Telefon 230004; 381811; 094.938.335. (8682)

S.C. execută IZOLAȚII la PIVNIȚE și SUBSOLURI. Telefon 253036; 092.275.563. (9125)

MADONA, repară, vinde: FRIGORIFICE, MAȘINI SPĂLAT AUTOMATE, TELEVIZOARE, VIDEO-uri, CAMERE VIDEO, MONITOARE, CALCULATOARE. Arad, telefon 259339, Lipova 563145. (79378)

Execut MONUMENTE FUNERARE MARMURĂ-GRANIT, str. Bălcescu nr. 1. (9397633)

Execut STRUNGĂRIE și MAȘINI UNELTE pentru prelucrarea lemnului. Telefon 057-512581. (1153733)

(Continuare în pagina 15) ☛

(Urmare din pagina 14)

DIVERSE

LORENA, din Pecica, aduc mii de mulțumiri, doamnei

EMMA,
că MI-A VINDECAT COPILUL DE EPILEPSIE. Telefon 057-242615; 093.062.336. (9222)

SC CIMVEST SA Arad cu sediul în Arad, str. Armoniei nr. 94, solicită prelungirea autorizației de mediu pentru sediul societății. Eventualele contestații se pot depune la Agenția de Protecția Mediului Arad, B-dul Dragalina nr. 16. (9231)

SC CONSTRUCTORUL SCCA Arad, dorește să obțină autorizație de mediu pentru atelierele de producție din Arad, str. Independenței nr. 7-9. Eventualele contestații se pot depune la Inspectoratul de Protecție a Mediului Arad, B-dul Dragalina nr. 16. (9356)

SC AGROMEC SOCODOR SA convoacă AGA în 3 aprilie 2002, la sediul societății. În caz de neîndeplinire a cvorumului necesar se convoacă pe 5 aprilie, în aceleași condiții. (1156212)

SC FEDERAL MEC SRL dorește să obțină autorizație de mediu pentru sediu și punct de lucru depozit materiale de construcții Arad, Calea Radnei nr. 264. Contestațiile se pot depune la Agenția de Protecție a Mediului din Arad, B-dul Dragalina nr. 16. (9270)

SC BELEVION SRL, din București, Calea Dorobanților nr. 49, dorește să obțină acord de mediu pentru exploatarea nisipurilor și pietrișurilor din perimetrul Păuliș hadă. Eventualele contestații se pot depune în termen de 30 zile la IPM Arad, B-dul Dragalina nr. 16. (0229973)

PRIMĂRIA COMUNEI BOCSIG vinde prin licitație publică în 15 aprilie 2002, ora 9, terenul intravilan din CF nr. 388, în suprafață de 11.639 mp. În caz de neadjudecare licitația se va ține în fiecare zi de luni, ora 9. Informații la sediul Primăriei Bocsig, telefon 513342. (1153735)

Anton, mulțumesc doamnei

RADA
că MI-A ADUS SOȚIA ÎNAPOI. Telefon 057 - 289429; 092.888.849. (9414)

SC EURODANAL SRL cu sediul în Arad, str. Cozia, nr. 10, dorește autorizație de mediu pentru atelier tâmplărie aluminiu, aceeași adresă. Eventualele contestații se pot depune la Agenția de Protecția Mediului Arad, Bd. Dragalina, nr. 16. (9433)

SC VULCAN VEST SA cu sediul în Arad, str. Agricultorilor, nr. 12, solicită autorizație de mediu pentru activitatea de confecții metalice și cazane sub presiune, la aceeași adresă. Eventualele contestații se pot depune la Agenția de Protecția Mediului Arad, Bd. Dragalina, nr. 16. (9436)

GĂSIT CÂINE PECHINEZ. Telefon 271293.

CITAȚII

Se citează BOROS ADALBERT și BOROS ROZALIA cu domiciliul necunoscut, pârâți în dosar nr. 2850/2002, în proces cu GOGUȚA ILEANA, la Judecătoria Arad, în data de 4 aprilie 2002, ora 8, sala 66. În caz de neprezentare, cauza se va judeca în lipsă. (9393)

TURISM

AMAD TOURISTIK efectuează transport internațional SPANIA, ITALIA, PORTUGALIA, FRANȚA, GERMANIA, cu autocare moderne. Asigurări medicale. Rezervări zilnic, Arad, str. Cloșca, nr. 2, telefon 057 - 254453; 094.969.742. (3252)

Pletl

Asigură zilnic transport de persoane în GERMANIA pe ruta: Passau - Regensburg - Nürnberg - Würzburg - Aschaffenburg - Frankfurt - Giéssen - Siegen - Köln - Düsseldorf - Essen - Dortmund - Deggendorf - Landshut - Mühldorf - Augsburg - Ulm - Heilbronn - Stuttgart - Pforzeim - Karforuhe - Heidelberg - Mannheim. Călătorii în autocare noi, moderne, însoțitoare de bord, două bagaje gratuite, o masă caldă în UNGARIA. Cu plecare din KARLSRUHE: SPANIA, FRANȚA, PORTUGALIA. Intermediem asigurări medicale. NOU! Din 1 aprilie 2002, săptămânal excursie la COSTA AZAHAR, 11 zile (7 înoptări + mic dejun), 359 Eu. Informații și înscrieri, la AGENȚIILE PLETL din: ARAD, telefon 057/252291; LIPOVA - 057/561377; 563011. (c.)

ÎNCHIRIERI

Închiriez (variante) ABC complet utilat, 36 mp. Telefon 057 . 368923; 093.002.538. (9150)

Oferim spre închiriere SPAȚII COMERCIALE pentru magazine, depozite, producție. Telefon 281036. (c.)

Închiriez (ofer) spațiu producție, 350 mp, apă, gaz, trifazic. Telefon 216598. (8800)

Închiriez SPAȚIU pe centru. Informații telefon 098.233.329.

Închiriez spațiu central, Chișineu Criș, 250 mp. Telefon 094.611.012. (1156206)

Închiriez cabinet stomatologic dotat cu două scaune dentare și mobilierul necesar, în stare de funcționare, în apartament ultracentral. Chiria negociabilă. Telefon 285071. (9322)

Ofer spre închiriere apartament o cameră, zona 500. Telefon 261443. (9336)

Ofer pentru închiriere apartament o cameră, zonă centrală. Telefon 092 986 407 sau 284718. (9353)

Ofer spre închiriere anticipat, garsonieră, confort I, nemobilată. Telefon 093.211.122. (9390)

Închiriez spațiu comercial sau producție de 530 mp, total sau parțial, central, str. Feleacului nr. 1, în incinta Abatorului Vechi. Telefon 270127; 273944. (9388)

Închiriez apartament bloc, una cameră, mobilat, ultracentral, malul Mureșului, prefer străin. Telefon 255828.. (9346)

PIERDERI

Pierdut tichet RCA 2002, eliberat de ASIROM pe numele Ponta Elvira. Îl declar nul. (9383)

Pierdut certificat medical MMPS/1994/G3167254 perioada 18-28.03.2002 emis dr. Ciulean Cruță Ruja pe numele Tărăboanță Ioan Pavel. Îl declar nul. (9364)

Pierdut carnet de șomaj nr. 009781/4 eliberat de DMPS Arad pe numele Beltechi Gheorghe. Îl declar nul. (0229972)

Pierdut carnet economii eliberat de Banc Post cu nr. 932088 pe numele Tătuț Mircea. Îl declar nul. (9284)

Pierdut certificat medical eliberat de CMI dr. Begher Dorin din data de 21.03.2002, până în 27.03.2002 pe numele Bănuț Rodica. Îl declar nul. (9281)

Pierdut carnet șomaj pe numele Dota Adrian eliberat de DMPS Arad. Îl declar nul. (9261)

Pierdut carnet de asigurat eliberat de CAS Arad pe numele Baruția Olimpia. Îl declar nul,. (9232)

Pierdut carnet de membru cooperator eliberat de Coperativa de Credit, Unirea, Aradul Nou, pe numele Barb Elena. Îl declar nul. (9238)

Pierdut carnet de șomaj eliberat de DMPS Arad, pe numele Bozian Olga Corina. Îl declar nul. (9412)

✝ DECESE ✝

Cu nemărginită durere în suflet și mult regret anunț încetarea din viață a celui care a fost un soț iubitor și de-o aleasă omenie

OACHIȘ ION,

în vârstă de 67 ani. Vei rămâne veșnic în inima mea. A ta soție Angela. Dumnezeu să te odihnească în liniște și pace. Înmormântarea duminică, ora 15, de la Capela Cimitirului Grădiște.

Înmărmuriți de moartea fulgerătoare a celui ce a fost

VĂRZARU LEONID

în vârstă de 73 ani, din BATA, îl deplâng copiii Aurelia și Eugen, Nicu și Dori, nepoții Gabriela, Norbert și Lucian. Înmormântarea va avea loc la BATA, duminică, 31 martie, la ora 13. Nu te vom uita niciodată.

✝ SERVICII FUNERARE ✝

OFERTĂ EXTRAORDINARĂ !!!
SERVICII FUNERARE
RO-STYL COMPANY,
str. M. Eminescu nr. 22, telefon 214422 și 094.690.121,
oferă **GRATUIT** clienților care apelează la serviciile noastre:
- garnitură de mătase pentru sicriu sau 20% reducere pentru altă garnitură
- transport la domiciliu (în Arad).

Plata și în rate! (c.)

SC „IN MEMORIAM" SRL
str. EMINESCU nr. 4
(ATENȚIE, vizavi de CINEMA MUREȘUL)
Tel. 057-211929, 093.343.964
str. ORIZONTULUI nr. 9A (Bujac)
oferă SERVICII FUNERARE COMPLETE - NON STOP.
Sicrie-modele multiple (simple-lux), sicrie import ITALIA, ACCESORII. Intermediem COLACI, COLIVĂ etc.
ÎMBĂLSĂMĂM GRATUIT (formolizat).
TRANSPORT ÎN ORAȘ GRATUIT
SERVICII: SPĂLAT, ÎMBRĂCAT
PLATA ÎN RATE.
Transport
INTERN - INTERNAȚIONAL

✝ CONDOLEANȚE ✝

Cu mult regret ne luăm rămas bun de la

OACHIȘ ION

care a fost ca un tată pentru noi. Carol, Adriana, Andreea și Adrian Oppelz. Odihnească-se în pace.

Mulțumim prietenilor, colegilor și tuturor celor care prin prezență, cuvinte de mângâiere și flori au fost alături de noi la trecerea în neființă a celui care a fost tată, socru, bunic și străbunic

CSONGVAY CAROL.

Familia MATE FRANCISC. (9280)

Sincere condoleanțe familiei dr. PÎTEA din partea colectivului de Hemodializă, SPITALUL MUNICIPAL ARAD. (9407)

Dr. IANCU SIMONA aduce mulțumiri tuturor celor care au fost alături de ea în clipele grele determinate de trecerea în neființă a tatălui său drag,

ing. POP OCTAVIAN.

(9410)

Dr. VASILESCU M., dr. OLOSZ I., dr. FILIP S. și întregul colectiv al cabinetelor de Interne din Policlinica Municipală sunt alături de doamna dr. PÎTEA MARIANA, în momentele grele pricinuite de trecerea în neființă a tatălui drag și își exprimă profunda compasiune. Sincere condoleanțe familiei îndoliate. (9429)

Colectivul Asociației Policlinica Municipală este alături de dr. PÎTEA MARIANA, în marea durere pricinuită de trecerea în neființă a tatălui drag. Sincere condoleanțe familiei îndoliate. (9430)

✝ COMEMORĂRI ✝

Pios omagiu, neștearsă amintire, din 31 martie 1992, la împlinirea a 10 ani, de la plecarea în veșnicie a celui care a fost un soț și tată minunat,

BERAR RUDOLF IOZEF (IOJI).

Nu te vom uita niciodată! Soția AGAFIA, copiii MARCELA și IOZEF. (8988)

Azi, 30 martie 2002, a trecut un an de când scumpa noastră fiică

CODRUȚA PRECUP,

fostă asistentă medicală, ne-a părăsit pentru totdeauna. Dumnezeu să te odihnească în pace, scumpa noastră fiică! Parastasul de pomenire va avea loc la Biserica Ortodoxă din BONȚEȘTI, duminică 31 martie 2002. Nu te vom uita niciodată! Mama, tata și fratele VALI. (9159)

O lumânare, un buchet de flori, multe lacrimi și o rugăciune către Dumnezeu, la împlinirea a doi ani de la trecerea în eternitate a soțului și tatălui nostru

DAN BELDEA,

din BELIU. Îți vom păstra o veșnică amintire și îl rugăm pe bunul Dumnezeu să te aibă în paza Sa și să-ți dea somn lin. Soția DORICA și fiii MARIUS și ALIN. (9204)

3 ani de lacrimi și durere de când ne-a părăsit cel ce a fost

GURBAN GHEORGHE,

din NĂDLAC. Te plânge soția ANA, fiul NICU, fiica ANICA, ginerele, nora, nepoții și strănepoții. (9256)

Cu adâncă durere în suflet comemorăm 1 an de când a plecat dintre noi, cel care a fost

RIMINCEAN PETRU,

iubitul nostru soț, tată, bunic și socru. (9312)

✝ *Cu adâncă durere în suflete anunțăm că astăzi se împlinește un an de când a plecat în eternitate cel care a fost*

JURCĂ PASCU,

din Fiscut. Dumnezeu să-l odihnească în pace! Familia îndoliată.

Se împlinesc 3 ani de când ne-am despărțit de minunata noastră mamă și bunică

MARIA MĂTIUȚ.

Timpul trece și accentuează din ce în ce mai mult dorul după chipul tău frumos, zâmbetul blând și sfaturile înțelepte pe care ni le-ai dat. Așternem flori pe mormântul tău și câte zile vom trăi, avem speranța că ne vom reîntâlni în „țara de dincolo de curcubeu". Dormi în pace, dragă mamă! Familia. (9220)

Dragă mamă, azi, când se împlinesc 2 ani de când ai plecat în lumea celor drepți, cerem bunului Dumnezeu să te aibe în grija Lui așa cum am fi avut noi grijă de tine, cea care ai fost

LUCEA MARIA.

Fiica LILIANA, DINI și nepoțelul DAVID. (9317)

Dragă

MERY,

azi se împlinesc 2 ani de când m-ai părăsit, dar eu nu te-am putut uita. Aș vrea să te pot avea lângă mine, dar, dacă nu pot, mă consolez cu gândul că ești lângă Dumnezeu, tu care ai fost

LUCEA MARIA.

Soțul tău, LUCI, care nu te va uita niciodată. (9317)

Tristețe, lacrimi și durere la 5 ani de când ne-a părăsit cea care a fost

IRINA GHIRLEA.

Dumnezeu să-i odihnească sufletul blând și bun. Soțul, fiul, nora, nepotul, cuscra. (9339)

În urmă cu 2 ani, o furtună puternică s-a dezlănțuit în viața noastră în momentul când cel mai iubit dintre cei mai iubiți,

VASI (POP) DORIN,

a fost smuls din mijlocul nostru, provocând durere și răni ce nu pot fi vindecate decât de Dumnezeu. Lacrimile ce curg pe obrajii noștri ne amintesc mereu de vocea ta, de chipul tău frumos pe care nu le vom putea uita niciodată. Pe cerul inimii mele vei fi mereu o stea strălucitoare și vie. Cei ce te-am iubit și te vom iubi! Soția DELIA, copiii MICHEL și SARA și toată familia. (9397)

„Ai trăit prea puțin/ Tu care ai iubit viața/ Trebuia să mai trăiești/ Ca atare, mult ne lipsești". Se împlinesc 6 luni de când a plecat dintre noi,

ANA LEHOCZKI.

Pe această cale mulțumim celor care își mai aduc aminte de

ANA LEHOCZKI,

din NĂDLAC. Odihnească-se în pace. (2397667)

Au trecut 9 ani de când draga și buna mea mamă

BOTLIK MARIA ANA,

a încetat din viață. Dumnezeu s-o odihnească în pace! Fiica GALATEA. (9386)

Duminică, 31 martie 2002, se împlinesc 4 ani de tristețe și dor de când ne-a părăsit dragul nostru,

lt. col. CEAUȘU IOAN (NELU),

pe care îl păstrăm veșnic în sufletele noastre. Dumnezeu să-l odihnească în pace! Familia. (9405)

S-au scurs 6 luni de lacrimi și durere de când ne-a părăsit pentru totdeauna, scumpa noastră soție, mamă și soacră

MOGOȘ ANA.

„Ai plecat din astă lume/Nu ne-ai spus nici un cuvânt/Ne-ai lăsat durere-n suflet/Cât vom trăi pe pământ". Parastasul va avea loc duminică, la Biserica Ortodoxă din Micălaca, str. Renașterii. Te vom plânge și nu te vom uita niciodată! Soțul AUREL, fiul ALIN și nora MIHAELA. (9413)

A trecut un an de când ne-a părăsit cea care a fost mama, soacra, bunica și străbunica,

VEZAN ECATERINA.

Parastasul va avea loc duminică, 30 martie 2002, la Biserica Ortodoxă Gai, ora 12. Fiii LIVIU, STELIAN, cu familiile. (9415)

Duminică, 31 martie 2002, se împlinesc 2 ani de când a plecat dintre noi, iubitul nostru soț, tată,

UNC PETRU

din SOCODOR. Îți păstrăm veșnic amintirea. Nu te vom uita niciodată! Soția și fiica. (8979)

Cu mare durere anunțăm 1 an de la marele accident al scumpei noastre surori,

FLORENTINA FUSZ

născută ROȘCA. „Dumnezeu să te iubească/Îngerii să te păzească". Fratele NELU, sora MARIANA cu familia. (9416)

Șase săptămâni de durere și dor au trecut de când ne-ai părăsit, dar nu te vom uita niciodată, iubita noastră mamă,

EUGENIA POIAC.

Slujba de pomenire va avea loc la Biserica Bujac, duminică 31 martie 2002. Nu te vom uita niciodată! Copiii și nepoții. (9438)

Au trecut șase săptămâni de la dureroasa despărțire de cea care a fost

EUGENIA POIAC.

Mereu te va plânge a ta soră ANUȚA. (9439)

SATLINE

A DESCHIS RESTAURANTUL

În ARAD, STR. ION ANTONESCU 2-4, BL. M7 - PARTER (Piața Mihai Viteazul)

PROGRAM ZILNIC 12 - 24 REZERVĂRI TEL. 228.616

LA PLAZZA

BANKCOOP

- Banca Generală de Credit și Promovare SA

(bancă în faliment)
reprezentată de Lichidatori, SC
PRICEWATERHOUSE
COOPERS
CONSULTANTS
MANAGEMENT SRL și
SC RECONVERSIE ȘI
VALORIFICARE ACTIVE SA.

publică dispozitivul Încheierii din Camera de Consiliu din 26.03.2002 în dosar 8133/1999 dată de Tribunalul București, Secția Comercială, Tribunalul compus din Președinte - Ion Stanciu, Grefier - Marilena Sandu, cu următorul conținut

„Admite cererea lichidatorilor

Încuviințează vânzarea directă a imobilelor situate în Rovine, (cartier Rovine), str. Gugu Constantinescu Bl. E14, parter, județul Dolj, identificat prin număr cadastral 5611/0; 1, în suprafață utilă de 162 mp, Arad - Fabrica de Pâine, str. Eugen Potier nr. 19 și Episcopiei nr. 26, jud. Arad, înscris în CF 11797 emisă de Judecătoria Arad, identificat prin număr de parcelă 482/b - intravilan cu brutărie secția III-a în str. Eugen Potier nr. 19 în suprafață de 475 mp și 482/a/2 - intravilan cu nr. 26 în str. Episcopiei în suprafață de 310 mp.

Pune în vederea lichidatorilor dispozițiile art. 92 alin. 2 din Legea nr. 58/1998 privind activitatea bancară coroborat cu art 249 din Legea nr. 31/1990 republicată, art. 100, art. 102 alin. 5 și art. 105 din Legea nr. 64/1995 republicată.

Cu recurs.

Dată în camera de consiliu și pronunțată în ședința publică azi 26.03.2002.“

(9397815)

FIRMĂ CU DISTRIBUȚIE NAȚIONALĂ

Angajează

●DIRECTOR VÂNZĂRI

Condiții: - studii superioare, permis cat. B
- experiența constituie un avantaj
- stagiu militar satisfăcut

●ȘEF DE DEPOZIT

Condiții: - studii medii
- experiență în domeniu

●VÂNZĂTOR

Condiții: - studii superioare (economist)
- experiență în relații cu publicul

●MOTOSTIVUITORIST

Condiții: - permis (autorizație de motostivuitorist)
- vechime minim 2 ani

●Manipulați

Condiții: - seriozitate

Pentru toate persoanele care vor participa la selecția acestor posturi se cere multă seriozitate și disponibilitate pentru program prelungit.

C.V. se depun personal pe str. Bicaz, Nr. 1-5.

Telefon: 093.313.565. (9397814)

ADMINISTRATORUL

S.C. „ASTRA Vagoane Călători" S.A. Arad

CONVOACĂ

Adunarea Generală Extraordinară a Acționarilor societății

la data de **03.04.2002**
pentru toți acționarii
cuprinși în registrul acționarilor la data de 01.03.2002

Ordinea de zi a adunării fiind următoarea:

1. Schimbarea statutului societății.

Art. 10 alin. 6 - «Acces la documentele societății au doar acționarii care dețin minim 5% din acțiunile societății sau reprezentanții împuterniciți de un grup de acționari care dețin cumulativ minim 5% din acțiunile societății.»

2. Declararea societății ca societate închisă.

3. Diverse.

Adunarea va avea loc la sediul societății la ora 16,00.

Informații *privind problemele cuprinse în Ordinea de zi se pot afla la sediul societății începând cu data de 28.04.2002, sau la telefon 233651, int. 2250.*

În situația neîntrunirii cvorumului necesar deliberărilor, adunarea se reconvoacă pentru data de 05.04.2002, în același loc și la aceeași oră.

(9397816)

PUBLICAȚIE DE VÂNZARE

Administrația Finanțelor Publice Ineu

ANUNȚĂ:

În temeiul art. 55 și 65 din O.G. nr. 11/1996 privind executarea creanțelor bugetare, aprobată prin Legea nr. 108/1996, cu modificările și completările ulterioare, se face cunoscut prin prezenta că **se vor vinde la licitație publică următoarele bunuri imobile și mobile, la S.C. AGROINDUSTRIALA INEU S.A. - MOCREA**

1. SECTOR ECONOMIC MOCREA C.F. 2333 nr. TOP 1071/c.2/2/1 388-389/1

Nr.crt	Denumirea bunului	Suprafața construită	Preț minim fără TVA (lei)	Material de construcție
1.	- clădire de locuit	110 mp	19.635.000	cărămidă
2.	- cocină și magazie	51 mp	9.103.500	cărămidă
3.	- clădire de locuit sau sediu adm. (15 încăperi)	803 mp	458.673.600	cărămidă
4.	- platformă betonată	3360 mp	89.460.108	beton
5.	- rețele electrice	200 ml	1.710.215	conductori+stâlpi de lemn
6.	- drum de piatră	400 ml	36.973.855	piatră
TOTAL			615.556.278	
2. SECTOR MECANIC				
1.	- magazie (parter+etaj)	470 mp	111.860.000	cărămidă
2.	- atelier mecanic	304 mp	54.264.000	cărămidă
3.	- atelier mecanic+fierarie	153 mp	27.310.500	cărămidă
4.	- atelier mecanic+magazii	659 mp	117.631.500	cărămidă
5.	- șopron	297 mp	70.686.000	țeavă
6.	- șopron	510 mp	151.725.000	cărămidă+plăci azbociment
7.	- birouri, magazii (5 încăperi)	233 mp	27.727.000	cărămidă
8.	- clădire de locuit	194 mp	22.491.000	cărămidă
9.	- clădire de locuit	189 mp	12.495.000	cărămidă
10.	- clădire de locuit	105 mp	23.086.000	cărămidă
11.	- cabina poartă	13 mp	2.320.500	cărămidă
12.	- rampă de spălare	12 ml	3.858.348	beton
TOTAL			625.454.848	

3. BUNURI MOBILE: bancuri de lucru, dulapuri din lemn, mașini de scris, calculatoare AT 386, imprimantă, umidometru, stabilizatoare UPS, birouri in lemn, cărucioare montat motoare - 24.300.000 lei valoare totală.

Bunurile de mai sus vor fi vândute în data de 11.04.2002, ora 10,00, la sediul SC Agroindustriala Ineu SA, Mocrea.

4. FERMA NR. 6 ALDEȘTI - C.F. 160, nr. TOP 334, 335/b.337/2.1021-1023/b

Nr. crt	Denumirea bunului	Suprafața construită	Preț minim fără TVA	Material de construcție
1.	- bloc de locuințe (parter+două etaje)	451 mp	187.841.500	cărămidă
2.	- grajd	565 mp	134.470.000	cărămidă
3.	- clădire de locuit cu 2 apartamente	131 mp	38.972.500	cărămidă
4.	- fântână din beton	adâncime 20 ml	4.173.725	beton
5.	- drum de piatră	1600 ml	36.973.855	piatră
6.	- foraj		2.347.059	
7.	- șopron	288 mp	102.816.000	beton
	TOTAL		507.594.639	

Toate bunurile de mai sus vor fi vândute în data de 12.04.2001, ora 10,00, la Ferma nr. 6 Aldești.

Prețurile nu includ T.V.A.

Plata sumei de 10% din valoarea bunurilor reprezentând garanția de participare la licitație se poate face în contul 5005.5102004, deschis la Trezoreria Ineu, sau cu chitanța la Administrația Finanetor Publice, până cel târziu în ziua desfășurării licitației, ora 10,00

Informații l[illegible]ația Finanțelor Publice Ineu, Calea Republicii nr. 16, [illegible]elefon 057/511553 între orele 8-16.

(1153732)

Partenerul dumneavoastră de drum

AUTO M.D.A.

ARAD, Calea Timișorii 50, Tel: 057 - 286.283, 286.085, Fax: 057-278.757
Modem 287.136, E-mail: auto.mda@rdslink.ro
Calea Radnei 208, Tal: 057 - 219.050, Modem: 219.049

CONSUMABILE, ANVELOPE, ULEIURI, PIESE ORIGINALE

Toate le puteți găsi în magazinele noastre

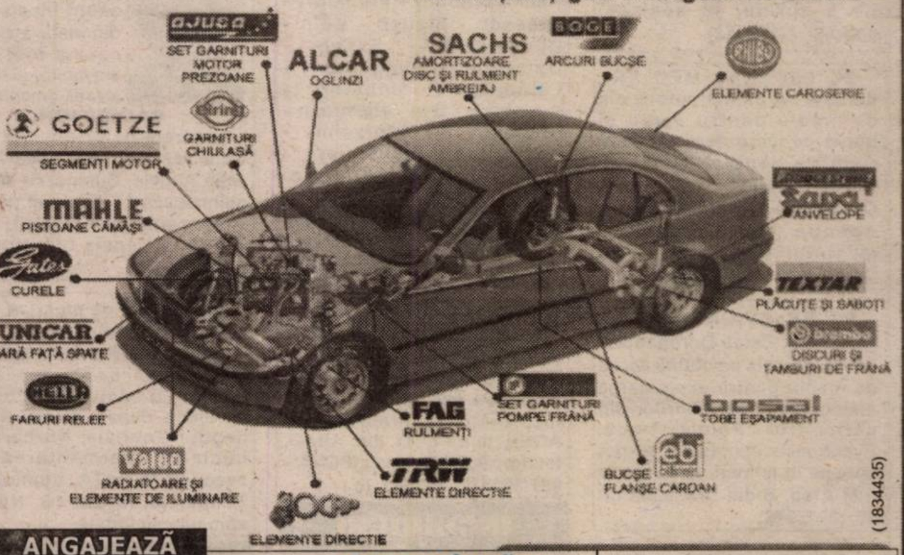

(1834435)

ANGAJEAZĂ

AGENT VÂNZĂRI AUTOTURISME BMW

Cerințe:
- studii superioare
- experiență în vânzări
- cunoștințe fluente de limba engleză sau germană
- cunoștințe de operare PC (Excel, Word, Internet)
- abilități de comunicare

AGENT VÂNZĂRI PIESE AUTO BMW

Cerințe:
- studii superioare
- cunoștințe de operare PC (Excel, Word, Internet)
- cunoștințe fluente de limba engleză sau germană
- cunoașterea pieselor auto *reprezintă avantaj*
- experiență în vânzări

VÂNZĂTORI PIESE AUTO

Cerințe:
- studii medii economice sau profil auto
- abilități de comunicare, seriozitate
- cunoștințe de operare PC
- stagiul militar satisfăcut
- domiciliul stabil în Arad.

Persoanele interesate sunt rugate să depună o scrisoare de intenție și un C.V. până cel târziu în data de 22.03.2002, la următoarea adresă
AUTO MDA S.R.L., CALEA TIMIȘORII NR. 50 FAX 27.87.57
E-MAIL auto.mda@rdslink.ro

LINFLEUR ROM.
ARAD, ROMÂNIA

**ARAD,
Calea Radnei
nr. 187**

Angajează CONFECȚIONERE

**Persoanele interesate
se pot adresa
începând cu data de 25.03.2002
la sediul firmei din**

**MICĂLACA,
Calea Radnei
nr. 187**

(2365916)

DACOROM

S.C. DACOROM. S.R.L.

Arad, Mihai Eminescu, nr.6

FIRMA NOASTRĂ VĂ OFERĂ SPRE VÂNZARE SĂMÂNȚĂ DE PORUMB SÂRBESC ZP 335 ȘI ZP 409 LA PREȚUL DE NUMAI 40.000 LEI/KG

Cumpărătorii se vor prezenta cu adeverința de la primăria locală.
Tel. 057/281100; 057/281200

(C.A.)

Consiliul Local orășenesc Chișineu-Criș, județul Arad

organizează licitație publică pentru vânzarea suprafeței de 5,00 ha teren amplasat în zona industrială din str. Dragoș Vodă în vederea realizării unei fabrici de confecții.

Licitația va avea loc, **vineri 12 aprilie 2002, orele 11,00**, la sediul Primăriei orașului Chișineu-Criș, str. Înfrățirii nr. 97.

Relații la telefon 057-520.098.

(1156217)